

Grabowiecki Słownik Biograficzny Grabowiec's Biographical Dictionary

Tom 7, biografy O-R

(wersja internetowa)

Renata Kulik, Henryk Kulik

Instytut Historii im. W

7. Biogramy, O-R

7.1. Oberda Jakub, 1766-, włościanin w Majdanie Tuczępskim

Urodził się w 1766 roku (około).

Włościanin prawdopodobnie w Majdanie Tuczępskim (-1788-)¹.

Żona: Teresa z Kozłów. Patrz hasło: Oberda Teresa z Kozłów.

7.2. Oberda Teresa z Kozłów, 1768-

Urodziła się w 1768 roku (około). Mieszkała w Majdanie Tuczępskim (-1788-).

Mąż (II); Jakub Oberda. Patrz hasło: Oberda Jakub. Ślub odbył się, 23 listopada 1788 roku, w kościele r.l. w Grabowcu. Świadcami ślubu byli włościanie: Jan *Sosrzowy*, Józef Mazur².

7.3. Obertyńska Helena Emilia Maria z Rulikowskich 1883-1963

Urodziła się 30 czerwca 1884 roku w Mirczu (parafia r.l. Nabróż), córka Wincentego Wawrzyńca i Marii Julianny z Rulikowskich małżonków Rulikowskich. Rodzicami chrzestnymi byli: Edward Rulikowski i Emilia Rulikowska³.

Zmarła w 1963 roku. Pochowana w Gdyni⁴.

Mąż: Marian Leopold Obertyński. Patrz hasło: Obertyński Marian Leopold. Ślub odbył się, 12 czerwca 1911 roku, w kościele r.l. w Nabrożu⁵.

7.4. Obertyński Marian Leopold, 1887-

Urodził się w 1887 roku (około), syn Zdzisława Wiktora i Marii Anny Tekli *Kasielec-Pogórskiej* małżonków Obertyńskich dziedziców dóbr Hujcze. Mieszkał w miejscowości Hujcze (parafia r.l. i powiat Rawa Ruska; współcześnie obwód lwowski, Ukraina)⁶.

Żona: Helena Emilia Maria z Rulikowskich. Patrz hasło: Obertyńska Helena Emilia Maria z Rulikowskich.

7.5. Oborski Aleksander, 1778-, dziedzic dóbr Wilczopole

Urodził się w 1778 roku (około).

Dziedzic części dóbr Wilczopole (-1836-1838-)⁷.

7.6. Obniski Franciszek, deputowany na Sejm

Deputowany na Sejm Królestwa Polskiego z okręgu gminnego powiatu siedleckiego województwa podlaskiego (1830-1831)⁸.

¹ APRG, Księga małżeństw, 1787-1845, Majdan Tuczępski, k. 2/14.

² APRG, Księga małżeństw, 1787-1845, Majdan Tuczępski, k. 2/14.

³ APZ APRNabróż, sygn. 88/622/0/-/9, k. 26/70; Tablica pamiątkowa na froncie kościoła w Mirczu.

⁴ Tablica pamiątkowa na froncie kościoła w Mirczu.

⁵ APZ APRNabróż, sygn. 88/622/0/-/37, k. 107/25.

⁶ APZ APRNabróż, sygn. 88/622/0/-/37, k. 107/25.

⁷ APL APRAbramowice, sygn. 35/1641/0/2.4/53, k. 28/93; APL APRAbramowice, sygn. 35/1641/0/2.4/55, k. 91/37.

⁸ Odręczny wykaz posłów i deputowanych na Sejm Królestwa Polskiego w 1830 roku.

7.7. Obniski Kazimierz, stolnik bełski

Herbu Jastrzębiec. Stolnik bełski (-30.05.1789-)⁹.

Wyznaczony, 30 maja 1789 roku, przez Sejm Zwyczajny w Warszawie (tzw. „Czteroletni”, „Wielki”; 06.10.1788-29.05.1792) na komisarza w województwie bełskim w celu znalezienia środków na wojsko (nazywany wówczas stolnikiem bełskim)¹⁰.

7.8. Obrębski Józef, 1800-, nadzorca lasów tyszowieckich

Urodził się w 1800 roku (około)¹¹.

Nadzorca lasów tyszowieckich (-1854-).

7.9. Obrębski Wincenty, 1788-, leśniczy lasów horyszowskich

Urodził się w 1788 roku (około).

Leśniczy lasów horyszowskich (-10.03.1848)¹².

Zmarł 10 marca 1848 roku w Horyszowie Ruskim.

Żona: Marianna z Mirkowskich.

7.10. Obuchowicz Wojciech, wójt gminy Komarów /MK/**7.11. Ochman Gerszon, 1751-, szynkarz w Grabowcu**

Urodził się w 1751 roku (około).

Szynkarz w Grabowcu (-1811-)¹³.

7.12. Ochocki Sebastian, 1785-, ogrodnik w Hostynnem

Urodził się w 1785 roku (około).

Ogrodnik w Hostynnem (-1827-)¹⁴.

7.13. Odelski Jan, 1796-, nauczyciel w Wohyniu

Urodził się w 1796 roku (około).

Nauczyciel Szkoły Elementarnej w Wohyniu (-1822-)¹⁵.

7.14. Ogonowski Dymitr, mieszczanin grabowiecki

W 1744 roku sprzedaje, razem z żoną Anastazją, pole leżące przy ulicy do Skomoroch Andrzejowi i Annie małżonkom Wolańskim¹⁶.

W 1745 roku sprzedaje, razem z żoną Zofią, folwark (kupiony od Macieja Borowika) rozpoczynający się od wypustu a kończący się przy drodze Zagajnej Andrzejowi i Mariannie małżonkom Morozek¹⁷.

⁹ Urzędnicy, s. 68, 250.

¹⁰ „Zbiór Konstytucji i uchwał sejmu pod zwiazkiem konfederacji w Warszawie agitującego się od dnia 7 października 1788 roku do dnia 10 grudnia 1790 roku”, Warszawa, 1791, s. 46,

¹¹ APL APRDub, sygn. 35/1812/0/2.4/78, k. 18/3.

¹² APRG, Księga zgonów, 1847-1862, k. 33/49.

¹³ APL APRG, sygn. 35/1824/0/1/2, k. 6/10.

¹⁴ APL APRG, sygn. 35/1824/0/2.4/60, k. 91/173.

¹⁵ APL APGBezwola, sygn. 35/1621/0/1/7, k. 29/13.

¹⁶ APL AMG, sygn. 35/32/0/-/6, k. 48.

¹⁷ APL AMG, sygn. 35/32/0/-/6, k. 98.

W 1745 roku kupuje, razem z żoną Zofią, półwiartek pola (rozpoczynający się od wypustu a kończący się na równi z innymi) od Stefana i Katarzyny małżonków Wołuckich¹⁸.

Żona (I): Anastazja (-1744-)¹⁹.

Dzieci:

- Jan (-1744-)²⁰.

Żona (II): Zofia (-1745-)²¹.

7.15. Ogrodniczuk Jan

Mieszkał w Świdnikach (-1777-)²².

Żona: Jadwiga.

Dzieci:

- Szczepan Michał, 1777-. Urodził się 2 września 1777 roku w Świdnikach²³.

7.16. Ogrodniczuk Stanisław, 1813-, radny

Urodził się w 1813 roku (około).

Radny [wsi Rogów] (-1850-)²⁴.

7.17. Ogrodziński Wincenty

8 lipca 1782 roku pożyczka 3500 złp Antoniemu Fortunatowi Tarnowskiemu. Pożyczkę spłacił syn wierzyciela Feliks, zgodnie z ugodą przed rejentem Wasiutyńskim, 15 grudnia 1827 roku²⁵.

7.18. Ohly²⁶ Stanisława, -1953, nauczycielka

Założycielka i pierwsza nauczycielka kierująca Publiczną Szkołą Powszechną w Ornatowicach, która została otwarta w 1916 roku²⁷. Prawdopodobnie pracowała tam do 1923 roku.

Nauczycielka szkoły w Grabowcu (1923-1942).

¹⁸ APL AMG, sygn. 35/32/0/-/6, k. 99, 100.

¹⁹ APL AMG, sygn. 35/32/0/-/6, k. 48.

²⁰ APL AMG, sygn. 35/32/0/-/6, k. 48.

²¹ APL AMG, sygn. 35/32/0/-/6, k. 98.

²² APL APRG, sygn. 35/106/10/-/20.

²³ APL APRG, sygn. 35/106/10/-/20.

²⁴ APRG, Księga zgonów, 1847-1862, k. 116/131.

²⁵ APL Chełmicki, akt nr 420 z 1843 roku (dzięki pomocy Beaty Skawińskiej-Migacz).

²⁶ W pamięci dawnych uczniów nauczycielki występuje jako Ulówna, w dokumentach szkolnych występuje jako Ohlówna (panna).

²⁷ Kronika Szkoły Powszechnej w Ornatowicach, s. 1.

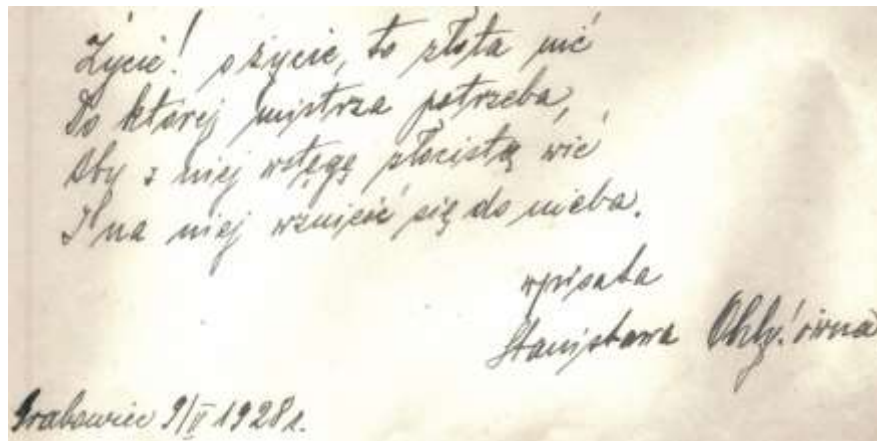

Zdjęcie 1 – Rok 1928, 9 maja. Kartka z pamiętnika z lat szkolnych Ireny Janiny z Krawczuków Sokołowskiej (foto Henryk Kulik).

Kierownik Szkoły Podstawowej w Świdnikach (01.09.1944-1953)²⁸.

W 1953 roku zachorowała i zmarła w szpitalu²⁹. Brak informacji o miejscu pochówku.

7.19. **Öhm Adolf Józef, 1851-, zarządca dóbr Bereść**

Urodził się w 1851 roku (około). Zarządca dóbr Bereść (-1886-)³⁰.

Żona: Antonina Wanda Józefa Ksawera z Krzywickich. Patrz hasło: Öhm Antonina Wanda Józefa Ksawera z Krzywickich

Córka:

- Stefania Wanda, 1886-. Urodziła się 8 listopada 1886 roku w Bereściu. Chrzty dokonał ks. Emanuel Krzywicki. Rodzicami chrzestnymi byli: Jan Krzywicki i Maria Kamińska. Świadkami chrztu byli: Bazyli Kamiński i Daniel Poznański.

7.20. **Öhm Antonina Wanda Józefa Ksawera z Krzywickich, 1851-1886**

Urodziła się 1851 roku (około) w Kołczyńcu, córka Ksawerego i Józefy z Janowskich małżonków Krzywickich.

Zmarła, w wieku 35 lat, 24 grudnia 1886 roku w Bereściu³¹.

Rodzina: ks. Emanuel Krzywicki.

Mąż: Adolf Józef Öhm. Patrz hasło: Öhm Adolf Józef.

7.21. **Oierchon Haim, właściciel winnicy w Grabowcu**

Właściciel winnicy w Grabowcu (-1811-; nr domu 91). Miał co najmniej jednego pracownika – winnika (Heszal Skomorowski)³².

7.22. **Okolski Stanisław, notariusz w Lublinie**

Notariusz Hipotecznej Kancelarii Lubelskiego Okręgowego Sądu (-1897-1903-)³³.

²⁸ Niedźwiedz T3, s. 70; Kronika Szkoły Podstawowej w Świdnikach, tom I (1944-1971), s. 1-11.

²⁹ Kronika Szkoły Podstawowej w Świdnikach, tom I (1944-1971), s. 11.

³⁰ APRG, Księga urodzeń, 1881-1890, k. 214/247; APRG, Księga zgonów, 1880-1901, k. 289/115.

³¹ APRG, Księga urodzeń, 1881-1890, k. 214/247; APRG, Księga zgonów, 1880-1901, k. 289/115.

³² APL APRG, sygn. 35/1824/0/1/2, k. 29/48.

³³ APL Okolski Stanisław, sygn. 35/348/0/1/1-7.

7.23. Okońska Antonina z Gromadzkich, 1900-**7.24. Okoński Michał, 1826-, ogrodnik w Skomorochach Wielkich**

Urodził się w 1826 roku (około).
Ogrodnik w Skomorochach Wielkich (-1898-)³⁴.

7.25. Okoński Kazimierz, 1892-, kowal w Horyszowie Ruskim

Urodził się w 1892 roku (około).
Kowal w Horyszowie Ruskim (-1926-).

7.26. Okoński Tomasz Kazimierz, kowal w Mołodiatyczach /patrz powyżej/**7.27. Okopińska Julia z Niedzielskich, 1815-**

Urodziła się w 1815 roku (około), córka Michała Niedzielskiego.
Mąż: Antoni Okopiński. Patrz hasło: Okopiński Antoni.

7.28. Okopiński Antoni, 1810-, malarz

Urodził się w 1810 roku (około).

] Malarz w Tuczępach (-1837-), Hostynnem (-1852-)³⁵.

Żona: Julia z Niedzielskich. Patrz hasło: Okopińska Julia z Niedzielskich.

Dzieci:

- Józef Klemens, 1851-. Urodził się 29 grudnia 1851 roku w Hostynnem.

7.29. Okopiński Aleksander, 1835-, pisarz wójta gminy Miączyn

Urodził się w 1835 roku (około). Pisarz wójta gminy Miączyn (-1880-).

Żona: Zuzanna z Żelaskich. Urodziła się w 1850 roku (około).

Dzieci:

- Maria, 1877-. Urodziła się 11 listopada 1877 roku w Miączynie.

7.30. Okowicz Ignacy, 1854-, kowal w Świdnikach

Urodził się w 1854 roku (około).

Kowal w Świdnikach (-1894-)³⁶.

7.31. Oksentowicz Stanisław, 1835-1917

Zmarł, w wieku 82 lat – wg wykazu, 15 kwietnia 1917 roku. Pochowana na cmentarzu parafialnym w Grabowcu³⁷.

7.32. Oksentowicz Władysław, 1871-, podleśny w Karpiu

Urodził się w 1871 roku (około)³⁸.

³⁴ APRG, Księga urodzeń, 1891-1902, k. 301/95.

³⁵ APL APRG, sygn. 35/1824/0/2.4/42, k. 6/10; APL APRG, sygn. 35/1824/0/2.4/61, k. 229/96.

³⁶ APRG, Księga zgonów, 1880-1901, k. 612/59.

³⁷ APL APRG, sygn. 35/106/10/-/11, k. 155.

³⁸ APRG, Księga urodzeń, 1912-1920, k. 281/49.

Podleśny w Karpiu (-1916-1918-; parafia r.l. Grabowiec).

Żona: Wiktoria z Chyczyńskich. Patrz hasło: Oksentowicz Wiktoria z Chyczyńskich.

Dzieci:

- Władysława Zofia, 1915-. Urodziła się 22 września 1915 roku w Karpiu (parafia r.l. Grabowiec).
- Jan Stanisław, 1918-. Urodził się 27 marca 1918 roku w Karpiu (parafia r.l. Grabowiec)³⁹.

7.33. Oksentowicz Wiktoria z Chyczyńskich, 1886-

Urodziła się w 1886 roku (około).

Mąż: Władysław Oksentowicz. Patrz hasło: Oksentowicz Władysław⁴⁰.

7.34. Oksza-Strzelecka Helena z Jelczewskich, 1861-1917, właścicielka majątków: Łysaków i Wilczów

Urodziła się 19 marca 1861 roku.

Właścicielka majątków Łysaków i Wilczów⁴¹.

Zmarła 17 września 1917 roku. W kościele w Potoku Wielkim (pow. janowski) znajduje się epitafium Heleny Okszy-Strzeleckiej.

7.35. Oksza-Strzelecki Mieczysław, 1896-1919

Urodził się w 1896 roku. Słuchacz inżynierii rolniczej we Wiedniu i Akademii Rolniczej w Warszawie. Podoficer 7. Pułku Ułanów.

Zginął 26 stycznia 1919 roku, we Wschodniej Galicji, pod Uhnem – w obronie ojczyzny. W kościele w Potoku Wielkim (pow. janowski) znajduje się epitafium Mieczysława Okszy-Strzeleckiego⁴².

7.36. Oksza-Strzelecki Witold, 1858-1924, właściciel Łysakowa i Wilczowa

Urodził się 1858 roku.

Właściciel Łysakowa i Wilczowa⁴³.

Zmarł, w wieku 66 lat, 22 września 1924 roku. W kościele w Potoku Wielkim (pow. janowski) znajduje się epitafium Witolda Okszy-Strzeleckiego. Pochowany, w grobowcu rodzinnym, na cmentarzu parafialnym w Potoku Wielkim.

W Głosie Lubelskim ukazał się nekrolog Witolda⁴⁴.

7.37. Okunew Mikołaj /Okuniew/, kurator Okręgu Naukowego Warszawskiego

7.38. Olbiński Stanisław, milicjant

Komendant Posterunku MO w Grabowcu (-1971-).

7.39. Olech Mieczysław, 1940-1995, kierowca

Urodził się w 1940 roku.

³⁹ APRG, Księga urodzeń, 1912-1920, k. 377/115.

⁴⁰ APRG, Księga urodzeń, 1912-1920, k. 377/115.

⁴¹ Epitafium w kościele w Potoku Wielkim.

⁴² Epitafium w kościele w Potoku Wielkim.

⁴³ Epitafium w kościele w Potoku Wielkim.

⁴⁴ GŁ 1924, Nr 265, s. 5.

Długoletni kierowca PKS.

Zmarł, w wieku 55 lat, 29 kwietnia 1995 roku. Pochowany na cmentarzu parafialnym w Grabowcu⁴⁵.

Żona: Bożenna Czechowska-Olech. Patrz hasło: Czechowska-Olech Bożenna.

Dzieci:

- Joanna.
- Grażyna.

7.40. Olechowska Leonia Maria Franciszka z Miłkowskich

Urodziła się 1861 roku (około) w (parafia r.l. Wieszczyżyn, poznańskie), córka Konstantyna i Franciszki z Objezierskich małżonków Miłkowskich. Mieszkała w Werbkowicach (parafia r.l. Grabowiec)⁴⁶.

Mąż: Antoni Józef Olechowski. Patrz hasło: Olechowski Antoni Józef. Ślub odbył się 8 września 1896 roku, w kościele r.l. w Trzeszczanach. Ślub pobłogosławił ks. Julian Kiliński – proboszcz parafii r.l. Trzeszczany za zgodą administratora parafii r.l. Grabowiec, ks. Antoniego Komorowskiego. Świadcami sporządzenia aktu ślubu byli: Wojciech Kucharski (zarządca majątku Nieledew) i Teodor Pluchowski (przemysłowiec z Warszawy).

7.41. Olechowski Antoni Józef, 1852-, właściciel dóbr Bohutycze

Urodził się w 1852 roku (około) w miejscowości Siedlec, syn Antoniego i Emilii z Gniczów małżonków Olechowskich.

Zarządca dóbr Bohutycze (-1896-)⁴⁷. Właściciel dóbr Bohutycze (-1908-; poczta Hrubieszów)⁴⁸.

Uczestniczył w Wystawie Rolniczo-Przemysłowej w Lublinie w 1901 roku. Otrzymał⁴⁹:

- medal brązowy za buhaja,

Żona: Leonia Maria Franciszka z Miłkowskich. Patrz hasło: Olechowska Leonia Maria Franciszka z Miłkowskich

7.42. Olechowski Jan, 1846-, rzeźnik w Grabowcu

Urodził się w 1846 roku (około).

Rzeźnik/szynkarz w Grabowcu (-1891-1892-)⁵⁰.

Żona: Marianna z Podkowików (ur. ok. 1856).

Dzieci:

- Piotr, 1892-. Urodził się 19 września 1892 roku w Grabowcu.

7.43. Olejnik Jan, mieszczanin grabowiecki

Mieszczanin grabowiecki (-1771-). Mieszkała we wsi Grabowiec-Góra/Przedmieście Góra⁵¹.

⁴⁵ Tablica nagrobna.

⁴⁶ APRG, Księga małżeństw, 1883-1907, k. 170/32.

⁴⁷ APRG, Księga małżeństw, 1883-1907, k. 170/32.

⁴⁸ Spis AOZKP 1909, s. 83.

⁴⁹ Gazeta Rolnicza, 1901, Nr 39, s. 7.

⁵⁰ APRG, Księga urodzeń, 1891-1902, k. 64/144; APRG, Księga zgonów, 1880-1901, k. 506/121

⁵¹ APL AMG, sygn. 35/32/0/-/10, k. 156.

7.44. Olendzka Justyna z Przewłockich, 1821-1842

Urodziła się 18 sierpnia 1821 roku we wsi Zimno, córka Dominika i Franciszki z Różańskich małżonków Przewłockich dziedziców dóbr Wierzchowina (parafia r.l. Chłaniów)⁵².

Mąż: Henryk Edward Olendzki. Patrz hasło: Olendzki Henryk Edward. Ślub odbył się, 25 listopada 1838 roku, w kościele r.l. w Chłaniowie.

7.45. Olendzka Franciszek Ludwika Rozalia z Ostroróg /Olędzka; zwana Ludwiką/, 1819-

Urodziła się 15 kwietnia 1819 roku w Niewirkowie (parafia r.l. Dub) /podawane jest także inne miejsce urodzenia, Skierbieszów), córka Andrzeja Michała Józefa (zwanego Józefem) i Rozalii z Głogowskich małżonków Ostroróg⁵³. Mieszkała w Lublinie, przy matce (-1842-1846-)⁵⁴.

Zgodnie z odbytym postępowaniem spadkowym i wnioskiem w księdze umów z 28 sierpnia 1860 roku została jednym ze spadkobierców po śmierci matki⁵⁵.

Mąż: Henryk Edward Olendzki. Patrz hasło: Olendzki Henryk Edward. Ślub odbył się, 8 listopada 1846 roku, w kościele r.l. w Lublinie.

7.46. Olendzki Henryk Edward (Olędzki), 1810-

Urodził się w 1810 roku (około) w miejscowości Kisin/Moczulno (gubernia grodzieńska), syn Aleksandra i Urszuli z Dzikowskich/*Diakońskich* małżonków Olendzkich dziedziców dóbr Kisin (gub. grodzieńska). Mieszkał w Czernięcinie (-1810-; pow. krasnostawski; parafia r.l. Turobin), Wierzchowinie (-18...)⁵⁶.

Porucznik wojsk carskich.

Żona (I): Justyna z Przewłockich. Patrz hasło: Olendzka Justyna z Przewłockich.

Żona (II): Franciszka Ludwika Rozalia z Ostroróg. Patrz hasło: Olendzka Franciszka Ludwika Rozalia z Ostroróg.

7.47. Oleszek Stanisław, -1835, żołnierz

Zarobnik, włościanin w Rogowie (-01.03.1835).

Zmarł 1 marca 1835 roku w Rogowie, jako były 4. Pułku Strzelców Pieszych. Pozostawił żonę⁵⁷.

Żona: Julianna z Gontarzędów.

7.48. Oleszczuk Cerella, 1914-2009, twórczyni ludowa w Grabowcu

⁵² APL APRChłaniów, sygn. 35/1658/0/2.4/76, k. 10/40; APRChłaniów, Akta małżeństw 1826-1859, k. 103/12.

⁵³ APL APRDub, sygn. 35/1812/0/1/4, k. 379/35.

⁵⁴ APL APRLublinJana, sygn. 35/1859/0/2.4/26, k. 245/62.

⁵⁵ APL TKZLublin, sygn. 35/650/0/1/46, k. 74, 75.

⁵⁶ APL APRLublinJana, sygn. 35/1859/0/2.4/26, k. 245/62.

⁵⁷ APL APRG, sygn. 35/1824/0/2.4/61, k. 160/14.



Zdjęcie 2 – Rok 2002, 22 listopada. Cerella Oleszczuk.

Urodziła się 18 lipca 1914 roku w Huszczy Małej. Zamieszkała w Grabowcu.

Pisała wiersze i opowiadania. Opublikowała wiersze w antologii współczesnej poezji ludowej ziemi zamojskiej „Złote ziarna”.

Członkini Żeńskiego Chóru Grabowieckiego (-1976-1977-).

Zmarła 21 maja 2009 roku. Pochowana na cmentarzu parafialnym w Grabowcu⁵⁸.

7.49. Oleszczuk Paweł, włościanin w Dańczypolu

Włościanin w Dańczypolu (-1820-).

Żona: Marianna z Karczmarczuków.

Dzieci:

- Agnieszka, -1820-. Zmarła 14 lutego 1820 roku w Dańczypolu⁵⁹.
- Tomasz, 1821-. Urodził się 3 grudnia 1821 roku w Dańczypolu⁶⁰.

7.50. Oleszczuk Łukasz

Żona: Zofia Sarzyńska. Patrz hasło: Oleszczuk Zofia.

7.51. Oleszczuk Maria

Członkini Żeńskiego Chóru Grabowieckiego (-1976-1977-).

7.52. Oleszczuk Marianna z Karczmarczuków

Mąż: Paweł Oleszczuk. Patrz hasło: Oleszczuk Paweł⁶¹.

7.53. Oleszczuk Zofia

Sarzyńska.

Mąż: Łukasz Oleszczuk. Patrz hasło: Oleszczuk Łukasz. Ślub odbył się, 13 listopada

⁵⁸ Złote ziarna, Lubelska Biblioteka Ludowa t. 29, Lublin, 1985, Wydaw. Lubelskie, na zlec. Wydziału Kultury Urzędu Wojewódzkiego w Zamościu, 1985 (zebrał i opracował Jan Adamowski); Adamowski Jan, „Współczesne piarstwo i pisarze ludowi (początki, nurty i style)”; zamieszczone w Dziedzictwo kulturowe Lubelszczyzny – Kultura ludowa (pod red. Gauda Alfred), Polskie Towarzystwo Ludoznawcze, Oddział w Lublinie, Lublin, 2001; Informacja z nagrobka.

⁵⁹ APL APRG, sygn. 35/1824/0/1/9, akt zgonu nr 23.

⁶⁰ APL APRG, sygn. 35/1824/0/1/9, akt urodzenia 121.

⁶¹ APL APRG, sygn. 35/1824/0/1/9, akt zgonu nr 23.

1792 roku, w kościele r.l. w Grabowcu⁶².

7.54. Oleśnicka Dorota z Cieciszewskich

Córka Feliksa Cieciszewskiego i Heleny z Gdeszyna⁶³.

Mąż: Łukasz Oleśnicki. Patrz hasło: Oleśnicki Łukasz. Ślub odbył się w 1566 roku (około)⁶⁴.

Dzieci:

- Jarosław. Patrz hasło: Oleśnicki Jarosław⁶⁵.

7.55. Oleśnicki Łukasz

Uczestniczył w konfederacji bełskiej, która zawiązała się 21 lipca 1572 roku w Bełzie, po śmierci króla Polski Zygmunta II Augusta⁶⁶.

Zmarł między 09.03.1576 a 27.01.1578⁶⁷.

Żona (I): Anna Zamoyska (córka Stanisława; ślub ok.1563)⁶⁸. Córka: Zofia (ur. ok. 1564; mąż Jan Dulski, podskarbi koronny)⁶⁹.

Żona (II): Dorota Cieciszewska. Patrz hasło: Oleśnicka Dorota z Cieciszewskich.

Brat: Marcin (podsądek bełski). Prawny opiekun, po śmierci Łukasza, dzieci Łukasza: Zofii i Jarosława⁷⁰.

7.56. Oleśnicki Jarosław, starosta bełski

Urodził się ok. 1567 roku, syn Łukasza i Doroty z Cieciszewskich⁷¹.

Starosta bełski (-1627-)⁷².

Żona: Dorota Bełżecka⁷³.

Na prośbę Jarosława i Doroty odprawiono nabożeństwo publiczne w kościele św. Stanisław Biskupa w Krynicach (1627)⁷⁴.

7.57. Oleśnicki Marcin, podsądek bełski

Prawny opiekun Zofii i Jarosława – dzieci brata Łukasza, po śmierci brata⁷⁵.

⁶² APL APRG, sygn. 35/106/10/-/23.

⁶³ Wierzbowski T4.1, Nr 4559; Boniecki, T. 3, s. 170.

⁶⁴ Pielas Jacek, „Oleśnicy herbu Radwan a Zamoyscy w XVI-XVII wieku”, Rocznik Lubelskiego Towarzystwa Genealogicznego, Lublin, 2009, T.1, s. 35.

⁶⁵ Pielas Jacek, „Oleśnicy herbu Radwan a Zamoyscy w XVI-XVII wieku”, Rocznik Lubelskiego Towarzystwa Genealogicznego, Lublin, 2009, T.1, s. 35, 36.

⁶⁶ Archiwum JZ T1, s. 439-442.

⁶⁷ Pielas Jacek, „Oleśnicy herbu Radwan a Zamoyscy w XVI-XVII wieku”, Rocznik Lubelskiego Towarzystwa Genealogicznego, Lublin, 2009, T.1, s. 35, 36.

⁶⁸ Pielas Jacek, „Oleśnicy herbu Radwan a Zamoyscy w XVI-XVII wieku”, Rocznik Lubelskiego Towarzystwa Genealogicznego, Lublin, 2009, T.1, s. 35.

⁶⁹ Pielas Jacek, „Oleśnicy herbu Radwan a Zamoyscy w XVI-XVII wieku”, Rocznik Lubelskiego Towarzystwa Genealogicznego, Lublin, 2009, T.1, s. 35, 36.

⁷⁰ Pielas Jacek, „Oleśnicy herbu Radwan a Zamoyscy w XVI-XVII wieku”, Rocznik Lubelskiego Towarzystwa Genealogicznego, Lublin, 2009, T.1, s. 35, 36.

⁷¹ Pielas Jacek, „Oleśnicy herbu Radwan a Zamoyscy w XVI-XVII wieku”, Rocznik Lubelskiego Towarzystwa Genealogicznego, Lublin, 2009, T.1, s. 35, 36.

⁷² KZSP T8Z17, s. 25.

⁷³ KZSP T8Z17, s. 13.

⁷⁴ KZSP T8Z17, s. 13.

⁷⁵ Pielas Jacek, „Oleśnicy herbu Radwan a Zamoyscy w XVI-XVII wieku”, Rocznik Lubelskiego Towarzystwa Genealogicznego, Lublin, 2009, T.1, s. 35, 36.

Uczestniczył w konfederacji bełskiej, która zawiązała się 21 lipca 1572 roku w Bełzie, po śmierci króla Polski Zygmunta II Augusta⁷⁶.

Właściciel wsi: Łabunie, Krynice, Polanów (-1578-; pow. grabowiecki)⁷⁷.

Brat: Łukasz. Patrz hasło: Oleśnicki Łukasz.

7.58. Oleśnicki Marek

Urzędnik ziemski grabowiecki (-1618-1621-)⁷⁸.

7.59. Olędzka Anna z Piaseckich

7.60. Olędzki Feliks, chorąży buski

Herbu Rawicz.

Chorąży buski (08.10.1778/nominacja-05.12.1785-przed 10.04.1788)⁷⁹.

Zmarł przed 10 kwietnia 1788 roku.

Żona: Boniecka Róża z Węgleńskich, primo voto Olędzka.

7.61. Olędzki Ignacy

7.62. Olędzki Jakub, 1760-, „urodzony”

Urodził się w 1760 roku (około). Mieszkał we wsi Siostrzytów (-1821-1825-; parafia r.l. Biskupice)⁸⁰.

Dziedzic 2/3 części dóbr Siostrzytów (-05.07.1817).

Dziedzic 1/3 części dóbr wsi Siostrzytów (05.07.1817-1824-; parafia r.l. Biskupice)⁸¹.

Wójt gminy Siostrzytów (-1824-).

Świadek sporządzenia aktu zgonu Katarzyny Skomorowskiej (1825)⁸².

5 lipca 1817 roku sprzedał część wsi Siostrzytów Katarzynie z Poletyłów Rzewuskiej⁸³.

Żona: Rozalia z Zarębów.

Dzieci:

- Adam⁸⁴.
- Salomea. Po mężu S (...) ⁸⁵.

7.63. Olędzki Karol, nauczyciel szkoły w Szczebreszynie

Nauczyciel Gimnazjum im. Zamojskich w Szczebreszynie (-1839-październik 1848; matematyka). Usunięty ze stanowiska za „ferment” wśród uczniów⁸⁶.

7.64. Olędzki Wojciech

⁷⁶ Archiwum JZ T1, s. 439-442.

⁷⁷ Jabłonowski R1, s. 223.

⁷⁸ APL TrybKorKról, sygn. 35/16/0/3.11/481, k. 4-8; APL TrybKorKról, sygn. 35/16/0/3.11/481, k. 28-33.

⁷⁹ Urzędnicy, s. 77, 250.

⁸⁰ APL APRBiskupice, sygn. 35/1647/0/1/26, k. 126/64; APL APRBiskupice, sygn. 35/1647/0/1/32, k. 171/2.

⁸¹ Ogłoszenie Trybunału Cywilnego Województwa Lubelskiego z 30 października 1824 roku w sprawie sprzedaży dóbr Siostrzytów, GW 1824, Nr 45.

⁸² APL APRBiskupice, sygn. 35/1647/0/1/32, k. 171/2.

⁸³ APL Górski, sygn. 35/322/0/-/8, akt nr 1478.

⁸⁴ APL Górski, sygn. 35/322/0/-/8, akt nr 1478.

⁸⁵ APL Górski, sygn. 35/322/0/-/8, akt nr 1478.

⁸⁶ Klukowski DSIZ, s. 54; Akt uroczysty (...) 1840, s. 6; Akt uroczysty (...) 1841, s. 6.

Wzmiankowany w księgach grodzkich bełskich (-1707-)⁸⁷.

7.65. Oliwiak Czesław⁸⁸, 1929-2007, nauczyciel



Zdjęcie 3 – Czesław Oliwiak.

Urodził się 26 czerwca 1929 roku w Drogojówce, syn Władysława i Józefy Korkoszów. Uczęszczał do Szkoły Podstawowej w Drogojówce a następnie do Państwowego Liceum Ogólnokształcącego dla Pracujących w Chełmie. W 1956 roku uzyskał świadectwo dojrzałości Korespondencyjnego Liceum Ogólnokształcącego w Zamościu. W 1958 roku uzyskał w Państwowym Liceum Pedagogicznym Męskim w Chełmie kwalifikacje nauczyciela szkół podstawowych. W 1968 roku ukończył Studium Nauczycielskie w Chełmie o kierunku biologia z chemią. W 1980 roku uzyskał, w Instytucie Kształcenia Nauczycieli, kwalifikacje równoważne wyższym studiom zawodowym w zakresie nauczania początkowego.

Nauczyciel Szkoły Podstawowej w Gałęzowie (01.09.1950-31.08.1953; gmina Żmudź, powiat chełmski). Następnie w latach 1953-1957 pracował w szkołach podstawowych w: Trzeszczanach, Masłomęczu, Strzyżowie, Podhorcach, Józefinie, Drogojówce, Werbkowicach, Mołodiatyczach, Bogucicach. Nauczyciel Szkoły Podstawowej w Trzeszczanach (01.09.1957-31.08.1973), Szkoły Podstawowej w Wolicy Uchańskiej (01.09.1973-31.08.1975). Kierownik Punktu Filialnego Szkoły Podstawowej w Grabowcu (01.09.1975-31.08.1977; punkt powstał ze szkoły). Dyrektor Szkoły Podstawowej w Tuczępach (01.09.1977-31.08.1986). Z dniem 1 września 1986 roku przechodzi na emeryturę i pracuje w niepełnym wymiarze do końca roku szkolnego 1990/91. Pracował także w Szkole Podstawowej w Skomorochach Małych w roku szkolnym 1990/91.

Otrzymał m.in.: Złoty Krzyż Zasługi (1975), nagrodę Kuratora Oświaty i Wychowania (1976).

Zmarł 19 marca 2007 roku. Pochowany na cmentarzu parafialnym w Tuczępach.

Żona: Danuta z Bureciów. Patrz hasło: Oliwiak Danuta z Bureciów.

Dzieci: Katarzyna, Marta.

7.66. Oliwiak Danuta z Bureciów, 1947-1994, dyrektor szkoły w Tuczępach

⁸⁷ LNNB, fond 91, sygn. 50, t. 2, k. 69.

⁸⁸ Kulik Wojciech, Renata, Henryk „Monografia Zespołu Szkół im. Henryka Sienkiewicza w Grabowcu”; Tablica nagrobna na cmentarzu parafialnym w Tuczępach.

Urodziła się 25 kwietnia 1947 roku. Z domu Bureć. Pochodziła z miejscowości Uchanka koło Dubienki⁸⁹.

Nauczycielka Szkoły Podstawowej w Tuczępach (1977-31.01.1992), dyrektor Szkoły Podstawowej w Tuczępach (01.09.1986-31.01.1992).

Zmarła, w wieku 47 lat, 20 stycznia 1994 roku. Pochowana na cmentarzu parafialnym w Tuczępach.



Nagrobek 1 – Rok 2012, 20 kwietnia. Nagrobek Danuty i Czesława małżonków Oliwiak (foto Henryk Kulik).

Mąż: Czesław Oliwiak. Patrz hasło: Oliwiak Czesław.

7.67. Oliwiak Piotr, 1870-, mieszkaniec folwarku Siedlisko

Urodził się w 1870 roku (około).

Żona: Franciszka z Papudów. Urodziła się 1872 roku (około)⁹⁰.

Dzieci:

- Stefania, 1897-. Urodziła się 26 grudnia 1897 roku w Siedlisku⁹¹.

7.68. Olkiewicz Antoni, 1848-, oficjalista dóbr Werbkowice (spr.rok urodz.)

Urodził się w 1848 roku (około).

Oficjalista (ekonom) dóbr Werbkowice (-1868-1870-)⁹².

7.69. Olkiewicz Antoni, 1836-, ekonom dóbr Zwiartów

Urodził się w 1836 roku (około).

Ekonom dóbr Zwiartów (-1872-; parafia r.l. Dzierążnia)⁹³.

7.70. Olkiewicz Józef, 1811-, ekonom dóbr Łykoszyn

Urodził się w 1811 roku (około).

Ekonom dóbr Łykoszyn (-1835-; parafia r.l. Nabróż)⁹⁴.

⁸⁹ Tablica nagrobna na cmentarzu parafialnym w Tuczępach.

⁹⁰ APRG, Księga urodzeń, 1891-1902, k. 286/1.

⁹¹ APRG, Księga urodzeń, 1891-1902, k. 286/1.

⁹² APRG, Księga urodzeń, 1862-1871, k. 439/129, 442/140, 568/83.

⁹³ APL APRDzierążnia, sygn. 35/1815/0/2.4/86, k. 40/18.

⁹⁴ APL APRNabróż, sygn. 35/1883/0/2.4/28, k. 11/33.

Żona: Julianna z *Korsmeków*. Urodziła się w 1808 roku (około).

Dzieci:

- Antoni, 1835-. Urodził się 7 kwietnia 1835 roku w Łykoszynie.

7.71. Olszański Jan, 1774-,

Urodził się w 1774 roku (około).

Posesor dóbr Górecko Kościelne (-1814-)⁹⁵.

7.72. Olszański Wincenty, 1831-, leczniczy w Żukowie

Urodził się w 1831 roku (około).

Leśniczy w Żukowie (-1871-), Świdnikach (-1872-1873-)⁹⁶.

Żona: Marianna z Lechowskich. Urodziła się w 1841 roku (około).

Dzieci:

- Aleksander, 1872-. Urodził się 3 lutego 1872 roku w Świdnikach (parafia r.l. Grabowiec).

7.73. Olszewska Barbara z Rózańskich, 1827-

Urodziła się w 1827 roku (około) we wsi Borów (parafia r.l. Gorzków), córka Antoniego Bernarda i Teresy z Müller/Mäller małżonków Rózańskich dziedziców dóbr Piaski Ruskie. Mieszkała we wsi Piaski Ruskie (-1850-; parafia Stary Zamość)⁹⁷.

Mąż: Marcin Stanisław Kostka. Patrz hasło: Olszewski Marcin Stanisław Kostka. Ślub odbył się, 14 maja 1850 roku, w kościele r.l. św. Jana w Lublinie.

7.74. Olszewska Feliksa z Dekkańskich, 1805-

Urodziła się w 1805 roku (około) w Rakołupach, córka Antoniego i Anastazji małżonków Dekkańskich⁹⁸

Mąż: Franciszek Olszewski. Patrz hasło: Olszewski Franciszek. Ślub odbył się, 13 sierpnia 1826 roku, w kościele r.l. w Grabowcu (parafia r.l. Grabowiec). Światkami ślubu byli: Adam Dekkański (pisarz w Miączynie), Wincenty Tyrawski (ekonom w Miączynie).

7.75. Olszewska Helena z Jaworskich, 1822-

Urodziła się w 1822 roku (około) w Warszawie, córka Stanisława (inspektor województwa lubelskiego) i Józefy z Bertramów małżonków Jaworskich. Mieszkała w Lublinie (-1850-)⁹⁹.

Mąż: Stanisław Kostka Norbert Olszewski. Patrz hasło: Olszewski Stanisław Kostka Norbert. Ślub odbył się, 20 listopada 1850 roku, w kościele r.l. św. Jana w Lublinie.

7.76. Olszewska Józefa ze Zbrożków, 1787-, właścicielka część dóbr Bereść

Urodziła się 1787 roku (około).

Właścicielka część dóbr Bereść (-1817-1826-)¹⁰⁰.

Bracia: Maciej (ur. ok. 1794), Stanisław (patrz hasło: Zbrożek Stanisław).

⁹⁵ APL APRGorecko, sygn. 35/1820/0/1/38, k. 19/53.

⁹⁶ APRG, Księga urodzeń, 1871-1881, k. 66/195, 120/68, 244/69.

⁹⁷ APL APRLublinJana, sygn. 35/1859/0/2.4/33, k. 119/32.

⁹⁸ APL APRG, sygn. 35/1824/0/2.4/57, k. 11/15.

⁹⁹ APL APRLublinJana, sygn. 35/1859/0/2.4/33, k. 240/98; APRBychawa, Akta małżeństw, 1862-1902, k. 189/17.

¹⁰⁰ APL APRG, sygn. 35/1824/0/1/2, k. 52/86; APL APRG, sygn. 35/1824/0/1/7, k. 165/76.

Matka chrzestna Heleny Eleonory Dzikowskiej (1828).

Mąż: Wincenty Olszewski. Patrz hasło: Olszewski Wincenty.

7.77. Olszewska Katarzyna z Preków

Córka Andrzeja i Marianny ze Świeżawskich małżonków Prek.

Mąż: Andrzej Olszewski (-1756-1758-). Patrz hasło: Olszewski Andrzej¹⁰¹.

7.78. Olszewska Magdalena z Wołodków, 1785-, „urodzona”

Urodziła się w 1785 roku (około), córka Jana i Rozalii ze Szczepanowskich (nie żyli w 1811). Mieszkała w Grabowcu (od kilku lat przed 1811). Była służącą na dworze dziedzica grabowieckiego Radziejowskiego¹⁰².

Mąż: Kasper Olszewski. Patrz hasło: Olszewski Kasper. Ślub odbył się, 20 stycznia 1811 roku, w Grabowcu.

7.79. Olszewska Petronella Jadwiga z Janiszewskich, 1870-

Urodziła się 10 października 1870 roku w Skomorochach Małych, córka Konstantego i Julii ze Świdzińskich małżonków Janiszewskich. Mieszkała w Skomorochach Małych (-1891-). Rodzicami chrzestnymi byli: Piotr Świdziński, Antonina Świdzińska, Antoni Świdziński i Stanisława Kulesza¹⁰³.

Mąż: Stefan Olszewski. Patrz hasło: Olszewski Stefan. Ślub odbył się w kościele św. Mikołaja w Lublinie (na Czwartku). Ślub pobłogosławił ks. Roman Świdziński (n-l Męskiego Gimnazjum w Lublinie) za zgodą administratora parafii Grabowiec - ks. Stanisława Retke. Świadcami sporządzenia aktu małżeństwa w Grabowcu byli: Roman Świdziński (właściciel dóbr Łaziska) oraz Karol Czechowski (właściciel dóbr Bereść).

7.80. Olszewska Zofia z Sierakowskich, primo voto *Romowa*

Urodziła się w 1781 roku (około)¹⁰⁴.

Mąż (I): *Romow*.

Mąż (II): Marcin Olszewski. Patrz hasło: Olszewski Marcin.

7.81. Olszewski Alfons Jan Nepomucen Franciszek Korwin

Syn właścicielki części dóbr Bereście. Aplikant byłej komisji województwa sandomierskiego (przed 1847)¹⁰⁵.

W 1847 roku rozporządzeniem władz w Warszawie miał być zabezpieczony majątek i fundusze Olszewskiego, który w czasie rewolucji zbiegł za granicę¹⁰⁶.

7.82. Olszewski Alojzy, ludwisarz w Komarowie

Ludwisarz w Komarowie (-1874-). Wykonał m.in. dwa dzwony do kościoła r.l. w

¹⁰¹ LNNB, fond 91, sygn. 50, t. 4, k. 439, 515.

¹⁰² APL APRG, sygn. 35/1824/0/1/2, k. 155-156/1-3.

¹⁰³ APRG, Księga urodzeń, 1862-1871, k. 607/199; APRG, Księga małżeństw, 1883-1907, k. 107/34; Spis AOZKP 1909, s. 84; Pamiętnik 1904, s. 117; Pamiętnik 1905, s. 115.

¹⁰⁴ APL APRLublinMichała, sygn. 35/1858/0/1/10, k. 167/260.

¹⁰⁵ GW 1847, Nr 339, s. 1.

¹⁰⁶ GW 1847, Nr 339, s. 1.

Grabowcu (1874)¹⁰⁷.

7.83. Olszewski Andrzej

Stolnik *czernihowski* (-1758-)¹⁰⁸.

Żona: Katarzyna z Preków (-1755-1758-). Patrz hasło: Olszewska Katarzyna z Preków¹⁰⁹.

Dzieci:

- Teresa. Patrz hasło: Grodzicka Teresa z Olszewskich.
- Wincenty, 1762-1829. Patrz hasło: Olszewski Wincenty.
- Helena, 1774-1829. Patrz hasło: Słotwińska Helena z Olszewskich.

7.84. Olszewski Antoni, 1788-, wójt gminy Piaski

Urodził się w 1788 roku (około).

Wójt gminy Piaski (-1827-; parafia Tarnogóra)¹¹⁰.

7.85. Olszewski Feliks, 1829-, rządcą dóbr Strzelce

Urodził się w 1829 roku.

Ekonom dóbr Woźuczyn (-1853-). Rządcą dóbr Strzelce (-1857-)¹¹¹.

Żona: Marianna z Kowalskich. Urodziła się w 1829 roku (około).

Dzieci:

- Franciszek Józef, 1853-. Urodził się 22 sierpnia 1853 roku w Woźuczynie (parafia r.l. Woźuczyn). Rodzicami chrzestnymi byli: Jan Wydźga (dziedzic dóbr Woźuczyn) i Katarzyna Dzieńciołowska oraz Hipolit Kaczyński i Emilia Wysocka¹¹².

7.86. Olszewski Franciszek, 1792-, ekonom dóbr Koniuchy

Urodził się w 1792 roku (około) w miejscowości Olszewnica, syn Józefa i Doroty z Grochowskich małżonków Olszewskich.

Ekonom dóbr Koniuchy (-1826-)¹¹³.

Żona:

7.87. Olszewski Jan

7.88. Olszewski Jan, burgrabia grabowiecki

Burgrabia grabowiecki (-1723-1747-)¹¹⁴.

Regent i subdelegat starosty grabowieckiego /*burgrabia*/ (-1746-)¹¹⁵.

7.89. Olszewski Józef, podkomorzy bełski

Herbu Ślepowron. Syn Karola (pisarza grabowieckiego)¹¹⁶.

¹⁰⁷ Dokument odbioru zapłaty za wykonanie dzwonów (Archiwum parafii Grabowiec).

¹⁰⁸ LNNB, fond 91, sygn. 50, t. 4, k. 515.

¹⁰⁹ APL APRG, sygn. 35/1824/0/2.4/60, k. 214/48; LNNB, fond 91, sygn. 50, t. 4, k. 439, 515.

¹¹⁰ APL APRTarnogóra, sygn. 35/1934/0/2.4/46, k. 2/4; APRG, Księga urodzeń, 1857-1862, k. 77/124.

¹¹¹ APRG, Księga urodzeń, 1857-1862, k. 77/124.

¹¹² APL APRWoźuczyn, sygn. 35/1961/0/2.4/44, k. 17/45.

¹¹³ APL APRG, sygn. 35/1824/0/2.4/57, k. 11/15.

¹¹⁴ APL AMG, sygn. 35/32/0/-/5, k. 271, 386, 594, 614; APL AMG, sygn. 35/32/0/-/6, k. 21, 159.

¹¹⁵ LNNB, fond 91, sygn. 50, t. 4, k. 145.

¹¹⁶ APL TrybKorKról, sygn. 35/16/0/3.11/481, k. 66-72.

Miecznik bełski (15.03.1735/nominacja-16.05.1742/awans), chorąży lubaczowski (16.05.1742/nominacja-23.09.1746/awans), chorąży bełski (23.09.1746/nominacja-18.09.1765/awans), podkomorzy buski (10.09.1765/wybór; 18.09.1765/nominacja-07.01.1767/awans), podkomorzy bełski (17.01.1767/nominacja-przed 16.05.1780)¹¹⁷.

Zmarł przed 16 maja 1780 roku.

7.90. Olszewski Karol, pisarz grodzki grabowiecki

Herbu Ślepowron. Starosta szmeltyński ()¹¹⁸.

Pisarz grodzki grabowiecki (-1750-). Asesor na sejmiku bełskim (boni ordinis) odbytym 15.09.1750¹¹⁹.

Dzieci:

- Józef. Patrz hasło: Olszewski Józef.

7.91. Olszewski Kasper, 1787-

Urodził się w 1787 roku (około), syn Adama i Heleny ze Stańkowskich (mieszkających w kraju rosyjskim). Kamerdyner na dworze w Świdnikach (-1811-). Mieszkał we wsi *Szerszuniów* (kraj rosyjski, -1804), Grabowiec (1805-1811-), Świdniki (-1811-)¹²⁰.

Żona: Magdalena z Wołodków. Patrz hasło: Olszewska Magdalena z Wołodków.

Dzieci:

- Joanna, 1811-. Urodziła się 4 lipca 1811 roku w Świdnikach (parafia r.l. Grabowiec)¹²¹.

7.92. Olszewski Kazimierz, 1819-, właściciel części Bereścia

Urodził się w 1819 roku (około).

Właściciel części dóbr Bereścia (-1844-). Arendarz dóbr Bereścia (-1880-). Mieszkał w Gdeszynie (-1844-1848-)¹²².

7.93. Olszewski Kazimierz, 1810-, dzierżawca dóbr Skomorochy Małe

Urodził się w 1810 roku (około). Mieszkał w Skomorochach Małych (-1860-), Skomorochach Wielkich (-1878-).

Dzierżawca dóbr Skomorochy Małe (-1860-), Skomorochy Wielkie (-1878-)¹²³.

7.94. Olszewski Leonard

Żona: Tekla Czapska. Ślub odbył się, 22 stycznia 1797 roku, w kościele r.l. w Grabowcu¹²⁴.

7.95. Olszewski Marcin, 1781-, radca prawny dóbr Ordynacji Zamojskiej

Urodził się w 1781 roku (około). Mieszkał w Lublinie (-1813-), Zwierzyńcu ().

¹¹⁷ Urzędnicy, s. 30, 40, 49, 88, 129, 250.

¹¹⁸ APL TrybKorKról, sygn. 35/16/0/3.11/481, k. 66-72.

¹¹⁹ Bondyra CSB, s. 137.

¹²⁰ APL APRG, sygn. 35/1824/0/1/2, k. 155-156/1-3.

¹²¹ APL APRG, sygn. 35/1824/0/1/2, k. 89/148.

¹²² APL APRG, Księga urodzeń, małżeństw i zgonów, 1844, sygn. 35/1824/0/2.4/33, k. 7/8; APRG, Księga urodzeń, 1862-1871, k. 843/110; APL APRG, sygn. 35/1824/0/2.4/56, k. 338/34.

¹²³ APRG, Księga zgonów, 1847-1862, k. 657/74; APZ APRG, sygn. 88/609/0/-/4, k. 119/15.

¹²⁴ APL APRG, sygn. 35/106/10/-/26.

Komornik sadowy departamentu lubelskiego/województwa lubelskiego (-1813-1818-). Radca prawny dóbr Ordynacji Zamojskiej¹²⁵.

Żona: Zofia z Sierakowskich. Patrz hasło: Olszewska Zofia z Sierakowskich, primo voto *Romowa*.

Dzieci:

- Marcin Stanisław Kostka, 1813-1883 (z bliźniaków). Patrz hasło: Olszewski Marcin Stanisław Kostka.
- Stanisław Kostka Norbert, 1813-1889 (z bliźniaków). Patrz hasło: Olszewski Stanisław Kostka Norbert.
- Kazimierz Ignacy Józef, 1820-. Urodził się 30 czerwca 1820 roku w Lublinie¹²⁶.

7.96. Olszewski Marcin Stanisław Kostka, 1813-1883, dziedzic dóbr

Urodził się 9 listopada 1813 roku w Lublinie, syn Marcina i Zofii z Sierakowskich małżonków Olszewskich. Mieszkał w Woli Bychawskiej (-1854-1856-), Leśniczówce (-1858-1863-), Rudniku (-1883)¹²⁷.

Dziedzic dóbr Leśniczówka (-1850-1863-; parafia r.l. Bychawa), Zosin (-08.09.1883), Rudnik (-08.09.1883).

Zmarł 8 września 1883 roku w Lublinie. Pozostawił żonę. Pochowany na cmentarzu w *Bychawie*.

Żona: Barbara z Różańskich. Patrz hasło: Olszewska Barbara z Różańskich.

Dzieci:

- Włodzimierz Stanisław, 1854-. Urodził się 1 listopada 1854 roku w Woli Bychawskiej (parafia r.l. Bychawa). Rodzicami chrzestnymi byli Stanisław Olszewski i Sabina Suchodolska¹²⁸.
- Aleksander Józef Hipolit, 1856-. Urodził się 29 listopada 1856 roku we wsi Leśniczówka (parafia r.l. Bychawa). Rodzicami chrzestnymi byli: Aleksander Różański (kapitan wojsk cesarsko-rosyjskich) i Antonia Konkowska. Świadcami sporządzenia aktu urodzenia byli: Konstanty Ożyński (burmistrz Bychawy) i Stanisław Olszewski (dziedzic dóbr Wola Bychawska)¹²⁹.
- Feliks, 1858-. Urodził się 18 maja 1858 roku we wsi Leśniczówka (parafia r.l. Bychawa)¹³⁰.
- Zygmunt August, 1862-. Patrz hasło: Olszewski Zygmunt August.

7.97. Olszewski Marcin, dziedzic dóbr Moszenki

Dziedzic dóbr Moszenki (-1839-; współcześnie gmina Jastków, pow. lubelski, woj. lubelskie)¹³¹.

7.98. Olszewski Mieczysław, inspektor szkolny hrubieszowski

Podinspektor szkolny na obwód szkolny lubleksi (-31.03.1939), inspektor szkolny na

¹²⁵ APL APRLublinJana, sygn. 35/1859/0/2.4/33, k. 240/98

¹²⁶ APL APRLublinMichała, sygn. 35/1858/0/1/25, k. 143/208.

¹²⁷ APL APRLublinMichała, sygn. 35/1858/0/1/10, k. 167/260; APRBychawa, Akta zgonów, 1872-1914, k. 30/103; APRBychawa, Akta urodzeń, 1855-1858, k. 76/117, 155/122; APRBychawa, Akta urodzeń, 1858-1873, k. 24/4; APL APRLublinJana, sygn. 35/1859/0/2.4/33, k. 119/32.

¹²⁸ APRBychawa, Akta urodzeń, 1855-1858, k. 76/117.

¹²⁹ APRBychawa, Akta urodzeń, 1855-1858, k. 155/122.

¹³⁰ APRBychawa, Akta urodzeń, 1858-1873, k. 24/4.

¹³¹ APL Chelmicki, akt nr 891 z 1839 roku.

obwód szkolny hrubieszowski (01.04.1939-)¹³².

Pierwszy hrubieszowski szkolny inspektor od ponownego utworzenia obwodu szkolnego w Hrubieszowie.

7.99. Olszewski Paweł

12 stycznia 1702 roku wystawił kwit dłużny dla rajców miasta Grabowca na kwotę 360 zł. Kwotę tą przedstawiciele Grabowca – Dezyderiusz Gąsecki i Grzegorz Jakubiakowski (Jakubiak), oddali 19 stycznia 1796 roku we Lwowie wnuczce Pawła Olszewskiego: Rozalii z Olszewskich Skarzyńskiej. Kwit potwierdzający odebranie kwoty wystawił we Lwowie Maciej Feliks Wiszniowski w obecności świadków Jana Modzelewskiego i Józefa Kaweckiego¹³³.

Wnuczka: Rozalia. Patrz hasło: Skarzyńska Rozalia z Olszewskich.

7.100. Olszewski Stanisław Kostka Norbert, 1813-1889, dziedzic dóbr Hołużne, Czechówka

Urodził się 9 listopada 1813 roku w Lublinie, syn Marcina i Zofii z Sierakowskich małżonków Olszewskich ze Zwierzyńca. Mieszkał w Lublinie (-1850-), Leśniczówce (-1856-; parafia r.l. Bychawa), Hołużnym (-1865-), Czechówce (-1871-), Markuszów (-17.03.1889)¹³⁴.

Dziedzic dóbr Ponikwoda (-1850-; folwark), Wola Bychawska (-1856-), Hołużne (-1865-1871-), Czechówka (-1865-1871-), Suszewo (-17.03.1889).

Zmarł 17 marca 1889 roku w folwarku Markuszów (parafia r.l. Markuszów).

Żona: Józefa z Jaworskich. Patrz hasło: Olszewska Józefa z Jaworskich.

Dzieci:

- Helena, 1852-. Patrz hasło: Dobrzelewska Helena z Olszewskich.

7.101. Olszewski Stefan, szlachcic

Żona: Teofila¹³⁵.

Dzieci:

- Aleksy Jakub, 1748-1749. Urodził się 9 lipca 1748 roku w Kadłubiskach (wówczas parafia r.l. Uhrynów). Rodzicami chrzestnymi byli: Łukasz Trębiński (cześnik/podczaszy drohiczyński) i Joanna Gąsecka (żona sędziego grodzkiego bełskiego), Jakub Trębiński (cześnik/podczaszy drohiczyński) i Marianna Świeżawska (żona sędziego grodzkiego bełskiego), Kasper Świeżawski (sędzia grodzki bełski) i Angela Siekierzyńska (podstolina kijowska) oraz Stanisław Popławski i Angela Trębińska. Zmarł 9 marca 1749 roku¹³⁶.
- Angela, 1750-. Urodziła się 21 stycznia 1750 roku w Podhajczykach (wówczas parafia r.l. Uhrynów). Rodzicami chrzestnymi byli: Tomasz Wojciechowski i Marianna Preisz oraz Antoni Moliński i Anna Wojciechowska¹³⁷.

7.102. Olszewski Stefan, 1847-1918, właściciel dóbr Skomorochy Małe

Urodził się w 1847 roku (około) w miejscowości Janików (pow. kozienicki), syn Ludwika

¹³² DzU KOSL 1938/1939, Nr 4, poz. 40, s. 61.

¹³³ APL AMG, sygn. 35/32/0-/16, k. 54, 55.

¹³⁴ APRG, Księga urodzeń, 1862-1871, k. 208/156; APRBychawa, Akta małżeństw, 1862-1902, k. 189/17; APL APRLublinJana, sygn. 35/1859/0/2.4/33, k. 240/98; APL APRMarkuszów, sygn. 35/1875/0/2.4/85, k. 77/31; APL APRLublinJana, sygn. 35/1859/0/2.4/33, k. 119/32.

¹³⁵ AGAD, KsMetrDiecLwów, sygn. 1/301/1410, k. 9.

¹³⁶ AGAD, KsMetrDiecLwów, sygn. 1/301/1410, k. 9.

¹³⁷ AGAD, KsMetrDiecLwów, sygn. 1/301/1410, k. 14.

i Marii Olgi z Domaszewskich małżonków Olszewskich.

Właściciel dóbr Siedliszcze (-1891-), Skomorochy Małe (-1894-1909-)¹³⁸.

Świadek ślubu Karola Grodeckiego i Julii Czechowskiej (1900), Wacława Ignacego Aleksego Popławskiego i Zofii Józefy Skomorowskiej (1904).

Zmarł 25 listopada 1918 roku w Lublinie. Pozostawił żonę.

Żona: Petronella Jadwiga Janiszewska. Patrz hasło: Olszewska Petronella Jadwiga z Janiszewskich.

Dzieci:

- Stefania, 1894-. Urodziła się 20 sierpnia 1894 roku w Skomorochach Małych. Rodzicami chrzestnymi byli: Ludwik Olszewski i Maria Świdzińska¹³⁹.
- Janina, 1894-. Urodziła się 21 maja 1894 roku w Skomorochach Małych. Rodzicami chrzestnymi byli: Feliks Świdziński i Stanisława Skomorowska¹⁴⁰.

7.103. Olszewski Wincenty

7.104. Olszewski Wincenty, 1762-1829, właściciel części dóbr Bereście

Urodził się 1762 roku (około), syn Andrzeja i Katarzyny z Preków małżonków Olszewskich.

Właściciel części dóbr Bereść (lit. D; -1810-13.12.1829). Miał także na dobrach Dańczypol zapisaną sumę 4500 zł polskich „z procentem” oraz 480 dukatów na dobrach Gruszka Wielka w powiecie zamojskim¹⁴¹.

Komornik (przed 1811 rokiem)¹⁴².

Zmarł, w wieku 67 lat, 13 grudnia 1829 roku w Bereściu. Pozostawił żonę, Józefę z Zbrożków.

Żona: Józefa ze Zbrożków. Patrz hasło: Olszewska Józefa ze Zbrożków.

Dzieci:

- Dominik Kajetan, 1807-. Urodził się 4 sierpnia 1807 roku w Bereściu¹⁴³.
- Franciszek Jan Nepomucen, 1811-. Urodził się 12 maja 1811 roku w Bereściu¹⁴⁴.
- Konstanty, 1813-1817. Zmarł 19 czerwca 1817 roku w Bereściu.
- Józef Grzegorz, 1814-. Urodził się 19 marca 1814 roku w Bereściu.
- Józefa, 1816-. Patrz hasło: Kowacz Józefa z Olszewskich.
- Wojciech Kazimierz Soter, 1819-1895. Patrz hasło: Olszewski Wojciech Kazimierz Soter.
- Karolina Wincenta Joanna, 1820-. Urodziła się 4 listopada 1820 roku w Bereściu. Świadcami sporządzenia aktu urodzenia byli: Tomasz Lityński i Maciej Zbrożek¹⁴⁵.
- Paulina, 1824-1825. Zmarła 6 września 1825 roku w Bereściu, mając 1 rok i 3 miesiące.
- Marianna Kryspina, 1826-. Urodziła się 17 sierpnia 1826 roku w Bereściu. Rodzicami chrzestnymi byli: Erazm Tuszowski i Helena z Olszewskich Słotwińska¹⁴⁶.

¹³⁸ APRLublinPawła 1918, k. 40/606; APL APRG, Księga urodzeń, 1891-1902, k. 144/135; APRG, Księga małżeństw, 1883-1907, k. 107/34; Spis AOZKP 1909, s. 84; Pamiętnik 1904, s. 117; Pamiętnik 1905, s. 115.

¹³⁹ APL APRG, Księga urodzeń, 1891-1902, k. 144/135.

¹⁴⁰ APL APRG, Księga urodzeń, 1891-1902, k. 151/178.

¹⁴¹ AAL AKGDL, Visitatio Ecclesiarum Decanatus Hrubieszoviensis 1816-1817, sygn. 60/A/202, k. 196-198; GW 1837, Nr 255, s. 5 i Nr 166 s. 5; GW 1837, Nr 255, s. 5 i Nr 166 s. 5; APL APRG, sygn. 35/1824/0/1/72, k. 26/74, 146/75; APL APRG, sygn. 35/1824/0/2.4/60, k. 244/139; APL APGB, sygn. 35/1619/0/1/1, k. 6/11; APL APGB, sygn. 35/1619/0/1/15, k. 2/4; LNNB, fond 45, cz. 1, sygn. 180, k. 73-75.

¹⁴² LNNB, fond 45, cz. 1, sygn. 180, k. 33.

¹⁴³ APL APRG, sygn. 35/106/10/-/22.

¹⁴⁴ APL APRG, sygn. 35/1824/0/1/2, k. 52/86.

¹⁴⁵ APL APGB, sygn. 35/1619/0/1/11, k. 10/21.

¹⁴⁶ APL APRG, sygn. 35/1824/0/2.4/54, k. 52/102.

- Piotr Albin Feliks, 1829-. Urodził się 29 kwietnia 1829 roku w Bereściu. Rodzicami chrzestnymi byli: Feliks Świdziński i Katarzyna Żulińska, Józef Żuliński i Joanna Świdzińska oraz Feliks Rostecki i Anna Gasztold¹⁴⁷.

7.105. Olszewski Włodzimierz Stanisław, 1855-

Urodził się w 1855 roku (około). Mieszkał w mieście Tomaszów (gub. piotrkowska). Czasowo przebywał w Leśniczówce (parafia r.l. Bychawa)¹⁴⁸.

Urzędnik.

Żona: Feliksa Petronela z Przybyszewskich. Urodziła się w 1865 roku (około).

Dzieci:

- Kazimierz Włodzimierz, 1894-. Urodził się 26 kwietnia 1894 roku w mieście Końskie (gub. radomska)¹⁴⁹.

7.106. Olszewski Wojciech Kazimierz Soter, 1819-1895, właściciel ziemski

Urodził się w 1819 roku (około) w Bereściu, syn Wincentego i Józefy ze Zbrożków małżonków Olszewskich.

Właściciel ziemski (zapewne części Bereścia)¹⁵⁰.

Zmarł, jako kawaler, 24 listopada 1895 roku w Grabowcu.

7.107. Olszewski Zygmunt August, 1863-, dziedzic dóbr Leśniczówka

Urodził się 28 lipca 1863 roku w Leśniczówce (parafia r.l. Bychawa). Rodzicami chrzestnymi byli: Zygmunt *Sarnicki* (dziedzic dóbr Bychawa) i Sabina Styczyńska, Hipolit Różański i Józefa Raczynska oraz August Walentin i Adela Suchodolska. Świadkiem sporządzenia aktu urodzenia był Julian Żukowski (burmistrz miasta Bychawa)¹⁵¹.

Dziedzic dóbr Leśniczówka (-1903-; parafia r.l. Bychawa).

Żona: Zofia z *Fereszczewiczów*.

Dzieci:

- Stanisław Edmund Zygmunt, 1901-. Urodził się 16 stycznia 1901 roku w Leśniczówce (parafia r.l. Bychawa)¹⁵².

7.108. Olszyńska Anna z Kurowickich

Wzmiankowana, jako wdowa, w księgach grodzkich bełskich (-1757-)¹⁵³.

Mąż: Szymon Olszyński. Patrz hasło: Olszyński Szymon.

7.109. Olszyńska Justyna z Liniewskich

Zmarła przed 1811 rokiem¹⁵⁴.

Brat: Piotr Liniewski. Patrz hasło: Liniewski Piotr.

Mąż: Piotr Olszyński. Patrz hasło: Olszyński Piotr.

¹⁴⁷ APL APRG, sygn. 35/1824/0/2.4/54, k. 309/60.

¹⁴⁸ APL APRBychawa, sygn. 35/1656/0/2.4/163, k. 22/212.

¹⁴⁹ APL APRBychawa, sygn. 35/1656/0/2.4/163, k. 22/212.

¹⁵⁰ APRG, Księga zgonów, 1880-1901, k. 668/140.

¹⁵¹ APL APRBychawa, sygn. 35/1656/0/2.4/124, k. 103/203.

¹⁵² APL APRBychawa, sygn. 35/1656/0/2.4/175, k. 42/244.

¹⁵³ LNNB, fond 91, sygn. 50, t. 4, k. 464.

¹⁵⁴ APL APRG, sygn. 35/1824/0/1/2, k. 332/151

7.110. Olszyńska Marianna z Głogowskich

Mąż: Michał Olszyński. Patrz hasło: Olszyński Michał(-1749-)¹⁵⁵.

7.111. Olszyński Adam, 1766-, „urodzony”

Urodził się w 1766 roku (około). Mieszkał w Skomorochach Małych (-1816-)¹⁵⁶.
Świadek sporządzenia aktu urodzenia Anieli Salomei Kostrzewskiej (1816)¹⁵⁷.

7.112. Olszyński Antoni, podkomorzy wiski

Herbu Pniejnia. Syn Szymona i Anny Kurowickich małżonków Olszyńskich.
Cześnik bełski (18.10.1732, nominacja-przed 06.06.1752), sędzia grodzki horodelski (-1736-), podczaszy wendeński (po 1733), podkomorzy wiski (-1743-)¹⁵⁸.
Zmarł przed 6 czerwca 1752 roku.

7.113. Olszyński Marcin Szymon, podczaszy buski

Herbu Pniejnia. Syn Szymona i Anny z Kurowickich małżonków Olszyńskich
Cześnik czernihowski, podczaszy buski (12.12.1760, nominacja-26.04.1773; -1792-)¹⁵⁹.

7.114. Olszyński Michał, skarbnik buski

Herbu Pniejnia.
Rotmistrz królewski. Skarbnik buski (-1723-; prawdopodobnie)¹⁶⁰.
Żona: Marianna z Głogowskich. Patrz hasło: Olszyńska Marianna z Głogowskich.

Dzieci:

- Andrzej.
- Szymon. Patrz hasło: Olszyński Szymon.
- Katarzyna. Patrz hasło: Jaworska Katarzyna z Olszyńskich.

7.115. Olszyński Piotr, 1796-1811, podczaszyc bełski

Herbu Pniejnia. Urodził się w 1769 roku (około).
Podczaszyc bełski (-1811-)¹⁶¹.
Przyjechał, za Lwowa, w odwiedzin do kuzynki Anny primo voto Liniewska, tertio voto Teleżyńska, zamieszkałej w Szystowicach.
Zmarł, w wieku 42 lat, jako wdowiec, 21 września 1811 roku w Szystowicach.
Żona: Justyna z Liniewskich. Patrz hasło: Olszyńska Justyna z Liniewskich.

7.116. Olszyński Piotr, chorąży buski

Herbu Pniejnia. Syn Szymona i Anny z Kurowickich małżonków Olszyńskich.
Wzmiankowany w księgach grodzkich bełskich (-1757-1758-)¹⁶².

¹⁵⁵ LNNB, fond 91, sygn. 50, t. 4, k. 213, 478.

¹⁵⁶ APL APRG, sygn. 35/1824/0/1/72, k. 50/129.

¹⁵⁷ APL APRG, sygn. 35/1824/0/1/72, k. 50/129.

¹⁵⁸ Urzędnicy T.3 z.2, s. 31, 251; Uruski T.12, s. 336.

¹⁵⁹ Urzędnicy T.3 z.2, s. 87, 251; Uruski T.12, s. 336

¹⁶⁰ Urzędnicy T.3 z.2, s. 251; Uruski T.12, s. 336; LNNB, fond 91, sygn. 50, t. 4, k. 391.

¹⁶¹ APL APRG, sygn. 35/1824/0/1/2, k. 332/151

¹⁶² LNNB, fond 91, sygn. 50, t. 4, k. 464, 500.

Choraży buski (-1791-1792-)¹⁶³.

7.117. Olszyński Szymon, podkomorzy wiski

Herbu Pniejnia. Syn Michała i Marianny Głogowskiej małżonków Olszyńskich.

Łowczy wiski (-1710-), cześnik bełski (07.03.1720, nominacja-ok. 18.10.1732, rezygnacja), podkomorzy wiski¹⁶⁴.

Żona: Anna z Kurowickich. Patrz hasło: Olszyńska Anna z Kurowickich.

Dzieci:

- Antoni. Patrz hasło: Olszyński Antoni.
- Marcin Szymon. Patrz hasło: Olszyński Marcin Szymon.
- Piotr. Patrz hasło: Olszyński Piotr, choraży buski.
- Rudolf (-1757-1758-)¹⁶⁵.

7.118. Ołdakowska Anna ze Zbierzchowskich

Córka Ludwika i *Doroty Duszyńskiej* małżonków Zbierzchowskich.

Mąż: Stanisław Ołdakowski (-1702-)¹⁶⁶.

7.119. Ołdakowski Stanisław, generosus

Żona: Anna ze Zbierzchowskich (-1702-). Patrz hasło: Ołdakowska Anna ze Zbierzchowskich¹⁶⁷.

7.120. Ołtarzewska Dorota z Wydźgów /MK/

Córka Pawła i Heleny z Bełchackich małżonków Wydźga¹⁶⁸.

Wzmiankowana w księgach grodzkich bełskich (-1718-1720-)¹⁶⁹.

Mąż: Aleksander Ołtarzewski (-1718-). Patrz hasło: Ołtarzewski Aleksander.

7.121. Ołtarzewska Katarzyna Magdalena z Muchowa /Mochowa, Mordów/, właścicielka dóbr Komarów /MK/

Z Muchowa. Właścicielka dóbr Komarów (-1691-). Starościna niechworowska.

Kolatorka greckokatolickiej parafii Komarów-Wieś (-1691-). 27 marca 1691 roku wydała prezenta dla ks. Grzegorza Sabiewicza na proboszcza greckokatolickiej parafii Komarów-Wieś oraz ofiarowała cerkwi grunty orne i łąki¹⁷⁰.

Mąż: Stanisław. Patrz hasło: Ołtarzewski Stanisław.

7.122. Ołtarzewska Teresa z domu Kuropatwa

De Łańcuchów.

¹⁶³ Urzędnicy T.3 z.2, s. 77, 251; Uruski T.12, s. 336.

¹⁶⁴ Urzędnicy T.3 z.2, s. 31, 251; Uruski T.12, s. 336.

¹⁶⁵ LNNB, fond 91, sygn. 50, t. 4, k. 464, 500.

¹⁶⁶ APL TrybKorKról, sygn. 35/16/0/3.11/480, k. 138-146.

¹⁶⁷ APL TrybKorKról, sygn. 35/16/0/3.11/480, k. 138-146.

¹⁶⁸ Niesiecki T. 9, s. 454; LNNB, fond 91, sygn. 50, t. 2, k. 203.

¹⁶⁹ LNNB, fond 91, sygn. 50, t. 2, k. 203, 256.

¹⁷⁰ APL ChKG, Akta gruntowe dotyczące się cerkwi parafialnych. Dekanat zamojski, Parafia Komarów i Dzierążnia, sygn. 35/95/0/10/363, k. 9, 53, 162, 163, 164.

Współwłaścicielka części dóbr Wożuczyn (-1718-), Siemierz (-1718-)¹⁷¹.
Mąż: Jan Ołtarzewski. Patrz hasło: Ołtarzewski Jan.

7.123. Ołtarzewski Aleksander, starosta niechworowski /MK/

Syn Stanisława i Katarzyny Magdaleny z Muchowa małżonków Ołtarzewskich.
Wzmiankowany w księgach grodzkich bełskich (-1718-)¹⁷².

Starosta niechworowski (-1733-). Na sejmiku bełskim (konfederackim, przed sejmowym - przed konwokacją) odbytym 18 marca 1733 roku został wybrany na sędziego kapturowego¹⁷³.

Żona: Dorota z Wydźgów. Patrz hasło: Ołtarzewska Dorota z Wydźgów.

7.124. Ołtarzewski Andrzej

7.125. Ołtarzewski Franciszek, dziedzic dóbr Bereść

7.126. Ołtarzewski Jan

Żona: Teresa z domu Kuropatwa. Patrz hasło: Ołtarzewska Teresa z domu Kuropatwa¹⁷⁴.

Dzieci:

- Anna. Patrz hasło: Bieniewska Pruszk Anna z Ołtarzewskich.
- Helena. Patrz hasło: Mukańska Marianna z Ołtarzewskich.
- Marianna. Patrz hasło: Grabińska Marianna z Ołtarzewskich, primo voto Głogowska.

7.127. Ołtarzewski Józef

Dziedzic dóbr Bereść (-16.11.1744-)¹⁷⁵.

Kolator greckokatolickiej cerkwi w Bereściu (-16.11.1744-)¹⁷⁶.

7.128. Ołtarzewski Konstanty, sędzia lubelski

Herbu Lis.

Podstoli lubelski (12.07.1754, nominacja-18.12.1771, awans na podczaszego), podczaszcy lubelski (13.10.1770, nominacja-18.12.1771, awans na stolnika), stolnik lubelski (18.12.1771, nominacja-27.02.1777, awans na sędziego), sędzia lubelski (08.02.1777-przed 15.01.1778)¹⁷⁷.

Zmarł przed 15 stycznia 1778 roku.

7.129. Ołtarzewski Stanisław, właściciel dóbr Komarów /MK/

Właściciel dóbr Komarów (przed 1691)¹⁷⁸.

Żona (I): Anna Ślawska. /Anna de Klusow¹⁷⁹/

Dzieci:

- Jan (-1636-)¹⁸⁰.

¹⁷¹ LNNB, fond 91, sygn. 50, t. 2, k. 207.

¹⁷² LNNB, fond 91, sygn. 50, t. 2, k. 203.

¹⁷³ Bondyra CSB, s. 127.

¹⁷⁴ LNNB, fond 91, sygn. 50, t. 4, k. 102.

¹⁷⁵ APL ChKG, sygn. 35/95/0/5/107, k. 222, 223.

¹⁷⁶ APL ChKG, sygn. 35/95/0/5/107, k. 222, 223.

¹⁷⁷ Urzędnicy LUB, s. 37, 44, 47, 56, 120.

¹⁷⁸ Bondyra CSB, s. 127; Niesiecki, T. 7, s. 100.

¹⁷⁹ LNNB, fond 91, sygn. 50, k. 62.

¹⁸⁰ LNNB, fond 91, sygn. 50, k. 62.

- Mikołaj (-1636-)¹⁸¹.
- Albert (-1636-)¹⁸².
- Marianna (żona Ciemnińskiego)¹⁸³.
Żona (II): Katarzyna Magdalena. Patrz hasło: Ołtarzewska Katarzyna Magdalena.

Dzieci:

- Aleksander. Patrz hasło: Ołtarzewski Aleksander.
- Anna (żona Stanisława Gumowskiego a następnie Piotra Borejko; podczaszyna podlaska)¹⁸⁴,
- Jadwiga¹⁸⁵,
- Urszula (Drozdowska)¹⁸⁶,
- Helena. Patrz Wydźga Helena z Ołtarzewskich¹⁸⁷.

7.130. Omelańczuk Eliasz /Omilianczuk/, mieszczanin grabowiecki

Mieszczanin grabowiecki (-1787-). Syn Mikołaja i Anny małżonków Omelańczuków.

7 marca 1787 roku darowuje, razem z żoną Heleną, część gruntu w Grabowcu, przy ulicy Skierbieszowskiej Eliaszowi i Pelagii z Omelańczuków małżonkom Winnickim¹⁸⁸.

2 czerwca 1789 roku kupuje, razem z żoną Heleną z Boratyńskich, półciwiartek pola leżący przy granicy Dańczypola od Katarzyny z Omelańczuków Pawluk¹⁸⁹.

Siostra: Katarzyna z Omelańczuków Pawluk.

Żona (I?): Marianna (-1774-1776-). Patrz hasło: Omelańczuk Marianna z Kuzmów.

Żona (II?): Helena z Boratyńskich (-1787-1793-)¹⁹⁰. Patrz hasło: Omelańczuk Helena z Boratyńskich.

Dzieci:

- Marianna, 1793-1797. Urodziła się 28 sierpnia 1793 roku w Grabowcu. Zmarła 19 lutego 1797 roku w Grabowcu¹⁹¹.

7.131. Omelańczuk Helena z Boratyńskich, 1757-1807

Urodziła się w 1757 roku (około).

Zmarła, w wieku 50 lat, 14 lutego 1807 roku w Grabowcu¹⁹².

7.132. Omelańczuk Marianna z Kuzmów

Córka Jana i Anastazji małżonków Kuzma. Mieszczanka grabowiecka (-1768-)¹⁹³.

20 marca 1774 roku sprzedaje, razem z rodzeństwem Bazylim, Mikołajem, Janem, pole w Grabowcu, rozpoczynające się od drogi Beresteckiej a kończące się na równi z innymi, Józefowi i Katarzynie małżonkom Jędrusiak¹⁹⁴.

¹⁸¹ LNNB, fond 91, sygn. 50, k. 62.

¹⁸² LNNB, fond 91, sygn. 50, k. 62.

¹⁸³ Niesiecki, T. 7, s. 100.

¹⁸⁴ Niesiecki, T. 7, s. 100, Boniecki, T. 2, s. 26.

¹⁸⁵ Niesiecki, T. 7, s. 100, Boniecki, T. 2, s. 26.

¹⁸⁶ Niesiecki, T. 7, s. 100, Boniecki, T. 2, s. 26.

¹⁸⁷ Niesiecki, T. 7, s. 100, Boniecki, T. 2, s. 26.

¹⁸⁸ APL AMG, sygn. 35/32/0/-/12, k. 305.

¹⁸⁹ APL AMG, sygn. 35/32/0/-/12, k. 376.

¹⁹⁰ APL AMG, sygn. 35/32/0/-/12, k. 305, 376.

¹⁹¹ APL APRG, sygn. 35/106/10/-/23.

¹⁹² APL APRG, sygn. 35/106/10/-/23.

¹⁹³ APL AMG, sygn. 35/32/0/-/6, k. 225, 226; APL AMG, sygn. 35/32/0/-/10, k. 7.

¹⁹⁴ APL AMG, sygn. 35/32/0/-/12, k. 8.

Bracia: Jan, Bazyli, Mikołaj¹⁹⁵.

Maż: Eliasch Omelańczuk. Patrz hasło: Omelańczuk Eliasch.

7.133. Omelańczuk Mikołaj, mieszczanin grabowiecki

W 1767 roku sprzedaje, razem z żoną, półgrunt w Grabowcu, Herszkowi Moszkowiczowi¹⁹⁶.

Żona: Anna (-1767-)¹⁹⁷.

Dzieci:

- Eliasch. Patrz hasło: Omelańczuk Eliasch.
- Katarzyna. Patrz hasło: Pawluk Katarzyna z Omelańczuków.

7.134. Omiecińska Zofia Justyna z Wigurów, 1866-

Urodziła się w 1866 roku (około) w miejscowości *Rozwaga* (Rozwadza?), córka Feliksa i Zofii z Kruszewskich małżonków Wigura. Mieszkała w Horyszowie Ruskim (-1896-)¹⁹⁸.

Maż: Antoni Aleksander Omieciński. Patrz hasło: Omieciński Antoni Aleksander. Ślub odbył się, 13 lipca 1896 roku, w kościele r.l. w Grabowcu.

Patrz także hasło: Wigura August Franciszek.

7.135. Omieciński Antoni Aleksander, 1859-, właściciel dóbr Horyszów Ruski

Urodził się w 1859 roku (około) we wsi Urwena, syn Adolfa i Kornelii małżonków Omiecińskich. Mieszkał we wsi Nieświcz (pow. łucki, gub. wołyńska; zaświadczenie z Kaplicy Ostrobramskiej w Wilnie)¹⁹⁹.

Właściciel dóbr Horyszów Ruski (-1903-1908-)

Żona (I): Marcelina z Burdów.

Żona (II): Zofia Justyna z Wigurów. Patrz hasło: Omiecińska Zofia Justyna z Wigurów.

7.136. Onyszkiewicz Marcjanna z Szelażków, 1855-

Urodziła się 4 listopada 1855 roku w Dzierążni, córka Bartłomieja i Salomei Chimy z Witkowskich małżonków Szelażek²⁰⁰.

Maż: Władysław Ludwik Ignacy Onyszkiewicz. Patrz hasło: Onyszkiewicz Władysław Ludwik Ignacy²⁰¹.

7.137. Onyszkiewicz Władysław Ludwik Ignacy, 1850-, kowal w Szczelatynie

Urodził się w 1850 roku (około) w Księżopolu, syn Antoniego i Antoniny z Olechowskich małżonków Onyszkiewicz.

Kowal w Szczelatynie (-1876-1885-). *Mielnik w Łabuniach* (-1884-)²⁰².

Żona: Marcjanna z Szelażków. Patrz hasło: Onyszkiewicz Marcjanna z Szelażków. Ślub

¹⁹⁵ APL AMG, sygn. 35/32/0/-/12, k. 8, 47.

¹⁹⁶ APL AMG, sygn. 35/32/0/-/9, k. 65.

¹⁹⁷ APL AMG, sygn. 35/32/0/-/9, k. 65; APL AMG, sygn. 35/32/0/-/12, k. 376.

¹⁹⁸ APRG, Księga małżeństw, 1883-1907, k. 168/24.

¹⁹⁹ APRG, Księga małżeństw, 1883-1907, k. 168/24; Lublinianin 1904, s. 174; Spis AOZKP 1909, s. 84; Pamiętnik 1904, s. 117; Pamiętnik 1905, s. 115.

²⁰⁰ APL APRDzierążnia, sygn. 35/1815/0/2.4/69, k. 15/25.

²⁰¹ APZ APG, sygn. 88/609/0/-/2, k. 98/2.

²⁰² APRG, Księga zgonów, 1880-1901, k. 195/34, 237/74.

odbył się, 21 stycznia 1876 roku, w kościele r.l. w Grabowcu²⁰³.

7.138. Opaliński, pisarz koronny

Z Życzyna.

Choraży drohicki (-13.04.1701-)²⁰⁴.

Pisarz wielki koronny (-13.04.1701-)²⁰⁵.

7.139. Opaliński Sebastian, student AZ

7.140. Opaliński Wojciech /Opalenski/, 1668-1738 /MK/

Urodził się w 1668 roku (około).

Zmarł, w wieku 70 lat, 30 października 1737 roku we wsi Wierzbie (parafia r.l. Łabunie). Pochowany, w grobowcu przed ołtarzem, w kościele r.l. w Łabuniach²⁰⁶.

7.141. Opęchowski Teodor, 1853-1914, doktor medycyny

Urodził się 29 maja 1853 roku.

Profesor Uniwersytetu Charkowskiego. Znajomy rodziny Florzkowskich (grobowiec rodziny znajduje się na starym cmentarzu parafialnym w Fajslawicach)²⁰⁷.

Zmarł 1 stycznia 1914 roku (w Berlinie). Pochowany na starym cmentarzu parafialnym w Fajslawicach.

7.142. Oppermann Aleksander, 1801-, komendant twierdzy Zamość

Urodził się w 1801 roku (około).

Generał major wojsk cesarsko-rosyjskich (-1853-). Komendant Twierdzy Zamość (-1853-)²⁰⁸.

7.143. Opryński²⁰⁹ Antoni, 1883-, organista w Komarowie /MK/

Urodził się w 1883 roku (około).

Organista w kościele r.l. w Komarowie (1926-1947)²¹⁰.

7.144. Oraczewska Franciszka z Olszewskich

Urodziła się w 1756 roku (około).

Mąż: Walenty Oraczewski. Patrz hasło: Oraczewski Walenty²¹¹.

7.145. Oraczewski Walenty, 1749-, porucznik

²⁰³ APZ APG, sygn. 88/609/0/-/2, k. 98/2.

²⁰⁴ APL ChKG, sygn. 35/95/0/5/107, k. 237, 238.

²⁰⁵ APL ChKG, sygn. 35/95/0/5/107, k. 237, 238.

²⁰⁶ APL APRŁabunie, sygn. 35/106/25/-/27, k. 7.

²⁰⁷ Nagrobek na starym cmentarzu parafialnym w Fajslawicach.

²⁰⁸ APL APRZamość, sygn. 35/1964/0/2.4/114, k. 86/8.

²⁰⁹ Tak podpisał się pod jednym z aktów w księdze metrykalnej; APRKomarów, Księga urodzeń, 1925-1938 (t. XI), k. 80/152.

²¹⁰ Spis DL 1931, s. 137; Wojda, s. 38; Relacja ks. Jana Osucha; Spis DL 1929, s. 139; Spis DL 1938, s. 142; Spis DL 1939, s. 270; APRKomarów, Księga urodzeń, 1925-1938 (t. XI), k. 80/152.

²¹¹ APL KomisjeCWZCh, sygn. 35/18/0/-/4, k. 519.

Urodził się w 1749 roku (około). Mieszkał, z rodziną, na plebanii kościoła w Łopienniku (-1791-).

Porucznik gwardii pieszek koronnej (-1791-)²¹².

Żona: Franciszka z Olszewskich. Patrz hasło: Oraczewska Franciszka z Olszewskich.

Dzieci:

- Józef, 1787-. Urodził się w 1787 roku (około)²¹³.

7.146. Orchowska Anna, 1664-1744 /MK/

Urodziła się w 1664 roku (około).

Zmarła, w wieku 80 lat, 22 stycznia 1744 roku w Komarowie (parafia r.l. Łabunie). Pochowana, w grobowcu przed ołtarzem św. Antoniego, w kościele r.l. w Łabuniach²¹⁴.

7.147. Orchowska Zofia z Dziurskich

7.148. Orchowski Jan

7.149. Ordasiewicz Andrzej, ławnik przysięgły miasta Grabowca

Ławnik przysięgły miasta Grabowca (-1718-1741-)²¹⁵.

W 1747 roku kupuje, razem z żoną Anną, półwiartek pola tzw. „Szurkowski” (rozpoczynającego się od granicy Dańczypolskiej a kończącego się przy granicy Hołużeńskiej) od Daniela i Anny małżonków Kozłowskich²¹⁶.

Zmarł przed 1783 rokiem²¹⁷.

Żona: Anna/Hanna. Patrz hasło: Ordasiewicz Anna z Artymowiczów.

Dzieci:

- Doska (-1783-)²¹⁸.
- Chwenka (-1783-)²¹⁹.

12 kwietnia 1783 roku Doska i Chwenka sprzedały dziedziczny półwiartek pola w Grabowcu Mateuszowi i Mariannie małżonkom Dybza oraz pewną część inego pola Stefanowi i Barbarze małżonkom Czausz²²⁰.

7.150. Ordasiewicz Andrzej, mieszczanin grabowiecki

6 grudnia 1787 roku sprzedaje półwiartek pola (tzw. „Delengowska”) Janowi i Teodorze małżonkom Dybza²²¹.

Żona: *Tacjana* (-1787-)²²².

7.151. Ordasiewicz Andrzej

²¹² APL KomisjeCWZCh, sygn. 35/18/0/-/4, k. 519.

²¹³ APL KomisjeCWZCh, sygn. 35/18/0/-/4, k. 519.

²¹⁴ APL APRŁabunie, sygn. 35/106/25/-/27, k. 17.

²¹⁵ APL AMG, sygn. 35/32/0/-/5, k. 86, 123, 185, 213, 267, 366, 397, 410, 570, 577.

²¹⁶ APL AMG, sygn. 35/32/0/-/6, k. 157, 158.

²¹⁷ APL AMG, sygn. 35/32/0/-/12, k. 203, 204.

²¹⁸ APL AMG, sygn. 35/32/0/-/12, k. 203.

²¹⁹ APL AMG, sygn. 35/32/0/-/12, k. 203.

²²⁰ APL AMG, sygn. 35/32/0/-/12, k. 203, 204.

²²¹ APL AMG, sygn. 35/32/0/-/12, k. 343.

²²² APL AMG, sygn. 35/32/0/-/12, k. 343.

Żona: Antonina Stepan. Ślub odbył się, 28 października 1804 roku, w kościele r.l. w Grabowcu²²³.

7.152. Ordasiewicz Andrzej, 1860-, włościanin w Grabowcu

Urodził się 27 sierpnia 1860 roku w Grabowcu, syn Konstantego i Katarzyny z Boczkowskich małżonków Ordasiewicz²²⁴.

Włościanin w Grabowcu (-1881-)²²⁵.

Żona: Karolina z Mączków. Patrz hasło: Ordasiewicz Karolina z Mączków.

Dzieci:

- Mikołaj, 1881-. Urodził się 8 grudnia 1881 roku w Grabowcu²²⁶.
- Grzegorz, 1887-1896. Urodził się 8 stycznia 1887 roku w Grabowcu. Zmarł 7 marca 1896 roku w Grabowcu²²⁷.
- Olga, 1896-1899. Urodziła się 16 stycznia 1896 roku w Grabowcu. Zmarła 15 maja 1899 roku w Grabowcu²²⁸.

7.153. Ordasiewicz Anna z Artymowiczów

Córka Jana Artymowicza²²⁹.

Zmarła przed 1783 rokiem.

Mąż: Andrzej Ordasiewicz. Patrz hasło: Ordasiewicz Andrzej.

7.154. Ordasiewicz Anna z Czubarów

Prawdopodobnie córka Bazylego Czubary²³⁰.

Mąż: Piotr Ordasiewicz (-1767-1768-). Patrz hasło: Ordasiewicz Piotr.

7.155. Ordasiewicz Anna z Danilczuków

Córka Pawła i Marianny małżonków Danilczuk²³¹.

Mąż: Paweł Ordasiewicz (-1753-1758-)²³². Patrz hasło: Ordasiewicz Paweł.

7.156. Ordasiewicz Antoni, 1840-

Urodził się w 1840 roku (około) w Grabowcu.

Żona: Aleksandra z Garczyńskich. Zmarła przed 1896 rokiem²³³.

Dzieci:

- Jan, 1883-1896. Zmarł, w wieku 13 lat, 29 czerwca 1896 roku w Grabowcu²³⁴.
- Michał. Patrz hasło: Ordasiewicz Michał.

²²³ APL APRG, sygn. 35/106/10/-/23.

²²⁴ APL APRG, sygn. 35/1999/0/2.1/49, k. 69/26.

²²⁵ APZ APPG, sygn. 88/666/0/-/7, k. 45/58; APZ APPG, sygn. 88/666/0/-/22, k. 91/7.

²²⁶ APZ APPG, sygn. 88/666/0/-/7, k. 45/58.

²²⁷ APZ APPG, sygn. 88/666/0/-/13, k. 3/5; APZ APPG, sygn. 88/666/0/-/22, k. 91/7.

²²⁸ APZ APPG, sygn. 88/666/0/-/22, k. 1/3; APZ APPG, sygn. 88/666/0/-/25, k. 112/21.

²²⁹ APL AMG, sygn. 35/32/0/-/12, k. 203, 204.

²³⁰ APL AMG, sygn. 35/32/0/-/9, k. 75, 84.

²³¹ APL AMG, sygn. 35/32/0/-/6, k. 289.

²³² APL AMG, sygn. 35/32/0/-/7, k. 38, 78.

²³³ APZ APPG, sygn. 88/666/0/-/22, k. 95/16.

²³⁴ APZ APPG, sygn. 88/666/0/-/22, k. 95/16.

7.157. Ordasiewicz Bazyli, mieszczanin grabowiecki

Mieszczanin grabowiecki (-1793-)²³⁵.

26 kwietnia 1793 roku darowuje siostrze: Anastazji (Artymowicz), Oryszce (Chitrenia) dwa półwiartki pola (jeden rozpoczynający od drogi Skierbieszowskiej a drugi od drogi Beresteckiej a kończące się na równi z innymi)²³⁶.

Siostry: Anastazja, patrz hasło: Artymowicz Anastazja z Ordasiewiczów, primo voto Wołuca; Oryszka, patrz hasło: Chitrenia Oryszka z Ordasiewiczów²³⁷.

Żona: Pałaszka z Halickich (-1797-). Patrz hasło: Ordasiewicz Pałaszka/Pelagia z Halickich²³⁸.

Dzieci:

- Marianna, 1802-. Patrz hasło: Boczkowska Marianna z Ordasiewiczów.

7.158. Ordasiewicz Bazyli /Hordasiewicz/

Żona: Chewnka z *Wojciechów*. Ślub odbył się, 19 maja 1805 roku, w kościele r.l. w Grabowcu²³⁹.

7.159. Ordasiewicz Choma /Ordaszewicz/, ławnik przysięgły miasta Grabowca

Ławnik przysięgły miasta Grabowca (-1709-1712-;-1719-)²⁴⁰.

7.160. Ordasiewicz Eliasz

Żona: Helena Matwiejczuk. Ślub odbył się, 10 listopada 1805 roku, w kościele r.l. w Grabowcu²⁴¹.

7.161. Ordasiewicz Elżbieta z Baranów, 1805-

Urodziła się w 1805 roku (około)²⁴².

Mąż: Jan Ordasiewicz. Patrz hasło: Ordasiewicz Jan.

7.162. Ordasiewicz Grzegorz /Chrechory/, mieszczanin grabowiecki

Syn Otopiego i Katarzyny z Supronów małżonków Ordasiewicz. Mieszczanin grabowiecki (-1782-1794-)²⁴³.

31 stycznia 1794 roku ojciec dokonuje jemu zapisu w testamencie m.in. półwiartka pola, przy drodze Beresteckiej²⁴⁴.

7.163. Ordasiewicz Jan, mieszczanin grabowiecki

W 1742 roku bracia przyrodni Stefan Wyrka razem z żoną Zofią i Jan Chałapuda z żoną Dorotą sprzedają pasierbom Jana Ordasiewicza Janowi i Grzegorzowi Czubarze dobra po

²³⁵ APL AMG, sygn. 35/32/0/-/12, k. 436.

²³⁶ APL AMG, sygn. 35/32/0/-/12, k. 436.

²³⁷ APL AMG, sygn. 35/32/0/-/12, k. 436.

²³⁸ APL AMG, sygn. 35/32/0/-/16, k. 85.

²³⁹ APL APRG, sygn. 35/106/10/-/23.

²⁴⁰ APL AMG, sygn. 35/32/0/-/5, k. 13, 31, 127.

²⁴¹ APL APRG, sygn. 35/106/10/-/23.

²⁴² APL APGG, sygn. 35/1999/0/2.4/24, k. 5/24.

²⁴³ APL AMG, sygn. 35/32/0/-/12, k. 186, 231, 374; APL AMG, sygn. 35/32/0/-/16, k. 7.

²⁴⁴ APL AMG, sygn. 35/32/0/-/16, k. 7.

rodzicach zwane „Wyrczyńska”, tj. ćwierć pola rozpoczynające się od granicy Dańczypolskiej a kończące się przy granicy Hołużeńskiej (dla każdego po pół ćwiartki)²⁴⁵.

7.164. Ordasiewicz Jan, mieszczanin grabowiecki

Syn Józefa Ordasiewicza.

Mieszczanin grabowiecki (-1742-1744-)²⁴⁶.

Jeden z opiekunów nieletnich dzieci Mikołaja Wołczka (-1742-)²⁴⁷.

W 1744 roku kupuje, razem z żoną Anną, połowę ćwiartki pola tzw. „Kuciowska” (rozpoczynającego się od pasieki a kończącego się na równi z innymi) i połowę folwarku (rozpoczynającego się od wypustu a kończącego się na równi z innymi) od Bazylego i Marianny małżonków Kuzma²⁴⁸.

Żona: Anna (-1722-1744-).

7.165. Ordasiewicz Jan, ławnik przysięgły miasta Grabowcu

Ławnik przysięgły miasta Grabowca (-1742-1776-)²⁴⁹.

7.166. Ordasiewicz Jan, mieszczanin grabowiecki

Obywatel Grabowiec-Góry (-1793-1797-)²⁵⁰.

24 lutego 1794 roku sprzedaje, razem z żoną Rozalią z Pieczeniów, półćwiartek pola, leżący przy gościńcu Beresteckim, Łukaszowi i Katarzynie małżonkom Krzyszczuk²⁵¹.

8 maja 1797 roku sprzedaje, razem z żoną (...) z Pieczeniów, połowę półćwiartka (kupionego od Antoniego i Katarzyny z Gdasiuków małżonków Stefaniuk) i półtora łokcia z drugiego półćwiartka, Janowi i Agnieszce z Tabaczyńskich małżonkom Pieczeń²⁵².

Żona: Rozalia z Pieczeniów (-1794-1797-).

Dzieci:

- Marianna (-1794-).
- Piotr. Urodził się w 1798 roku (około).

7.167. Ordasiewicz Jan /Hordasiewicz, Chordaszewicz/, mieszczanin grabowiecki

Mieszczanin grabowiecki (-1744-1771-)²⁵³.

W 1744 roku kupuje, razem z żoną Marianną, półgrunt (z chałupą, stodołą, szopą) rozpoczynający się od drogi Wojsławskiej a kończący się na równi z innymi od Mikołaja i Chimy małżonków Ilczuk²⁵⁴.

31 stycznia 1746 roku kupuje, razem z żoną Marianną, półćwiartek z ćwiartki pola tzw. „Soroczyńska” (rozpoczynającego się od łąki burgrabiego a kończący się na równi z innymi)

²⁴⁵ APL AMG, sygn. 35/32/0/-/6, k. 28.

²⁴⁶ APL AMG, sygn. 35/32/0/-/6, k. 29.

²⁴⁷ APL AMG, sygn. 35/32/0/-/6, k. 33, 35.

²⁴⁸ APL AMG, sygn. 35/32/0/-/6, k. 81, 82.

²⁴⁹ APL AMG, sygn. 35/32/0/-/6, k. 41, 92, 141, 154, 169, 182, 222, 223, 248; APL AMG, sygn. 35/32/0/-/7, k. 11, 56; APL AMG, sygn. 35/32/0/-/15, k. 5;

²⁵⁰ APL AMG, sygn. 35/32/0/-/11, k. 49; APL AMG, sygn. 35/32/0/-/16, k. 96, 98, 202.

²⁵¹ APL AMG, sygn. 35/32/0/-/16, k. 10.

²⁵² APL AMG, sygn. 35/32/0/-/16, k. 95.

²⁵³ APL AMG, sygn. 35/32/0/-/6, k. 71, 72; APL AMG, sygn. 35/32/0/-/9, k. 148; APL AMG, sygn. 35/32/0/-/10, k. 33.

²⁵⁴ APL AMG, sygn. 35/32/0/-/6, k. 71, 72.

od Eustachego i Marianny małżonków Morhunowicz²⁵⁵.

W 1749 roku kupuje, razem z żoną Marianną, folwark zwany „Mnichowskie” od Grzegorza i Marianny małżonków Chilimonowicz²⁵⁶.

W 1750 kupuje, razem z żoną Marianną, ćwierć pola tzw. „Czechówki”, rozpoczynającego się od Chałapudy /Habatuly/ a kończącego się przy rzece Tuczępskiej od Eustachego i Marianny małżonków Morhunowicz²⁵⁷.

W 1753 roku kupuje, razem z żoną Marianną, półćwiartek pola, rozpoczynającego się od folwarków a kończącego się przy Przednim Lesie od Grzegorza i Marianny małżonków Chilimonowicz²⁵⁸.

W 1771 roku sprzedaje, razem z żoną Marianną, półćwiartek pola, rozpoczynający się od drogi Kozomyjskiej a kończący się na równi z innymi – po Skomorochy, Józefowi i Mariannie małżonkom Własiewicz²⁵⁹.

Brat: Paweł. Patrz hasło: Ordasiewicz Paweł.

Żona: Marianna (-1744-1771-)²⁶⁰.

Dzieci:

- Józef (-1771-)²⁶¹.
- Aleksander (-1771-)²⁶².
- Katarzyna (-1771-)²⁶³.
- Magdalena (-1771-)²⁶⁴.
- Anastazja (-1771-)²⁶⁵.

7.168. Ordasiewicz Jan, mieszczanin grabowiecki

7.169. Ordasiewicz Jan, mieszczanin grabowiecki

Mieszczanin grabowiecki (-1782-).

26 października 1782 roku dokonał podziału majątku pomiędzy synów: Otopiego, Andrzeja²⁶⁶.

Dzieci:

- Otopi (starszy;-1782-),
- Andrzej (młodszy;-1782-).

7.170. Ordasiewicz Jan /Hordasiewicz/, mieszczanin grabowiecki

Mieszczanin grabowiecki (-1768-)²⁶⁷.

Zięć: Kornio Zubik (-1768-)²⁶⁸. Patrz hasło: Zubik Kornio.

²⁵⁵ APL AMG, sygn. 35/32/0/-/6, k. 125, 126.

²⁵⁶ APL AMG, sygn. 35/32/0/-/6, k. 185, 186.

²⁵⁷ APL AMG, sygn. 35/32/0/-/6, k. 235, 236.

²⁵⁸ APL AMG, sygn. 35/32/0/-/6, k. 321, 322.

²⁵⁹ APL AMG, sygn. 35/32/0/-/9, k. 148.

²⁶⁰ APL AMG, sygn. 35/32/0/-/6, k. 125, 126; APL AMG, sygn. 35/32/0/-/9, k. 148.

²⁶¹ APL AMG, sygn. 35/32/0/-/9, k. 148.

²⁶² APL AMG, sygn. 35/32/0/-/9, k. 148.

²⁶³ APL AMG, sygn. 35/32/0/-/9, k. 148.

²⁶⁴ APL AMG, sygn. 35/32/0/-/9, k. 148.

²⁶⁵ APL AMG, sygn. 35/32/0/-/9, k. 148.

²⁶⁶ APL AMG, sygn. 35/32/0/-/12, k. 186.

²⁶⁷ APL AMG, sygn. 35/32/0/-/10, k. 4.

²⁶⁸ APL AMG, sygn. 35/32/0/-/10, k. 4.

7.171. Ordasiewicz Jan

Żona: Ewa Bobek. Ślub odbył się, 1 lutego 1801 roku, w kościele r.l. w Grabowcu²⁶⁹.

7.172. Ordasiewicz Jan, mieszczanin grabowiecki

Urodził się w 1803 roku (około)²⁷⁰.

Żona: Elżbieta z Baranów. Patrz hasło: Ordasiewicz Elżbieta z Baranów.

Dzieci:

- Zofia, 1836-. Patrz hasło: Bedlicka Zofia z Ordasiewiczów.

7.173. Ordasiewicz Jan, 1902-

Urodził się 3 kwietnia 1902 roku w Grabowcu, syn Michała i Marii z Tałajów małżonków Ordasiewicz. Rodzicami chrzestnymi byli nauczyciel Mikołaj Szketyn i Olga Mogielnicka²⁷¹.

Uczeń Wiejskiej 2-klasowej Powszechnej Szkoły Podstawowej w Grabowcu (-1910/11-)²⁷².

7.174. Ordasiewicz Józef

Mieszczanin grabowiecki²⁷³.

Zmarł przed 1742 rokiem.

Żona: prawdopodobnie z Parafiowskich.

Dzieci:

- Jan. Żona: Anna.
- Marianna. Patrz hasło: Jakubowska Marianna z Ordasiewiczów.

7.175. Ordasiewicz Józef, mieszczanin grabowiecki

Syn Mikołaja.

Zmarł, w wieku 40 lat, 4 lutego 1864 roku w Grabowcu. Pozostawił żonę Jadwigę²⁷⁴.

Żona: Jadwiga.

7.176. Ordasiewicz Otropi /Ordaszewicz, Hordasiewicz/, mieszczanin grabowiecki

Syn Jana²⁷⁵.

Obywatel grabowiecki (-1774-1794-)²⁷⁶.

W 1774 roku kupuje półwiartek pola, rozpoczynający się od drogi Skierbieszowskiej a kończący się na równi z innymi, od Stefana i Marianny małżonków Kozłowskich²⁷⁷.

29 kwietnia 1782 roku sprzedaje, wraz z żoną Katarzyną, półwiartek pola w Grabowcu Pawłowi i Paraskiewie małżonkom Danilczuk²⁷⁸.

20 kwietnia 1784 roku zamienia się z Aleksandrem Skórą polami w Grabowcu²⁷⁹.

²⁶⁹ APL APRG, sygn. 35/106/10/-/23.

²⁷⁰ APL APGG, sygn. 35/1999/0/2.4/24, k. 5/24.

²⁷¹ APZ APPG, sygn. 88/666/0/-/28, k. 20/20.

²⁷² APL ChDSz, sygn. 35/525/0/989, k. 178-182.

²⁷³ APL AMG, sygn. 35/32/0/-/6, k. 29.

²⁷⁴ APGG, Księga UMZ, 1864, k. 62/4.

²⁷⁵ APL AMG, sygn. 35/32/0/-/12, k. 186.

²⁷⁶ APL AMG, sygn. 35/32/0/-/15, k. 8, 9; APL AMG, sygn. 35/32/0/-/16, k. 6.

²⁷⁷ APL AMG, sygn. 35/32/0/-/12, k. 13.

²⁷⁸ APL AMG, sygn. 35/32/0/-/12, k. 175.

²⁷⁹ APL AMG, sygn. 35/32/0/-/12, k. 231.

26 marca 1787 roku sprzedaje, razem z żoną Katarzyną oraz Eliaszem i Agnieszką małżonkami Szurko, część gruntu z chałupą w Grabowcu Stefanowi i Helenie małżonkom Własiewicz²⁸⁰.

4 grudnia 1793 roku sprzedaje, razem z żoną Anną z Wołuckich, półwiartek pola (leżący pomiędzy Dańczypolem a Hołużnym) – Bazylemu i Magdalenie z Ordasiewiczów małżonkom Ilczuk/Pilczuk²⁸¹.

31 stycznia 1794 roku sporządza testament, w którym dokonuje podziału majątku wśród dzieci: Mikołaja, Grzegorza, Mariannę²⁸².

Brat: Andrzej (-1782-)²⁸³.

Żona (I): Katarzyna z Supronów (-1782-1789-). Patrz hasło: Ordasiewicz Katarzyna z Supronów.

Dzieci:

- Mikołaj. Patrz hasło: Ordasiewicz Mikołaj.
- Grzegorz /Chrechory/. Patrz hasło: Ordasiewicz Grzegorz.

Żona (II?): Anna z Wołuckich (-1793-)²⁸⁴.

Dzieci:

- Marianna (-1793-1794-)²⁸⁵. 31 stycznia 1794 roku ojciec dokonuje jej zapisu w testamencie m.in. grunt z chałupą i stodołą²⁸⁶.

7.177. Ordasiewicz Karolina z Mączków, 1857-

Urodziła się w 1857 roku (około) w Grabowcu, córka Macieja i Melanii z Bedlickich małżonków Mączka.

Mąż: Andrzej Ordasiewicz. Patrz hasło: Ordasiewicz Andrzej. Ślub odbył się, 8 lutego 1881 roku, w prawosławnej cerkwi w Grabowcu²⁸⁷.

7.178. Ordasiewicz Katarzyna z Otróckich

Córka Stefana

Mieszczanka grabowiecka(-1744-)²⁸⁸.

Mąż: Jan Ordasiewicz (-1744-).

7.179. Ordasiewicz Katarzyna, 1752-1792

Urodziła się w 1752 roku (około).

Zmarła, w wieku 40 lat, 20 lutego 1792 roku w Grabowcu²⁸⁹.

Siostry: Agnieszka z Supronów Szurko, Franciszka Supron (Supranowicz)²⁹⁰.

Mąż: Otropi Ordasiewicz. Patrz hasło: Ordasiewicz Otropi.

7.180. Ordasiewicz Katarzyna z Kaparskich, 1801-

²⁸⁰ APL AMG, sygn. 35/32/0/-/12, k. 312.

²⁸¹ APL AMG, sygn. 35/32/0/-/12, k. 444.

²⁸² APL AMG, sygn. 35/32/0/-/16, k. 7.

²⁸³ APL AMG, sygn. 35/32/0/-/12, k. 186.

²⁸⁴ APL AMG, sygn. 35/32/0/-/12, k. 444.

²⁸⁵ APL AMG, sygn. 35/32/0/-/12, k. 444.

²⁸⁶ APL AMG, sygn. 35/32/0/-/16, k. 7.

²⁸⁷ APZ APPG, sygn. 88/666/0/-/7, k. 45/58; APZ APPG, sygn. 88/666/0/-/22, k. 91/7.

²⁸⁸ APL AMG, sygn. 35/32/0/-/6, k. 84, 85.

²⁸⁹ APL APRG, sygn. 35/106/10/-/23.

²⁹⁰ APL AMG, sygn. 35/32/0/-/12, k. 186, 231, 275, 374.

Urodziła się w 1801 roku (około), córka Kajetana i Pelagii z Chylewskich małżonków Kaparskich²⁹¹.

Mąż: Mikołaj Ordasiewicz. Patrz hasło: Ordasiewicz Mikołaj. Ślub odbył się, 8 listopada 1818 roku, w kościele r.g. w Grabowcu.

7.181. Ordasiewicz Klara z Boratyńskich

7.182. Ordasiewicz Łucja z Woskowiczów, mieszcanka grabowiecka

Córka Tomasza i Marianny małżonków Woskowicz²⁹².

Brat: Paweł. Patrz hasło: Woskowicz Paweł²⁹³.

Mąż: Teodor Ordasiewicz (-1749-). Patrz hasło: Ordasiewicz Teodor²⁹⁴.

7.183. Ordasiewicz Maria z Tałajów, 1872-

Urodziła się w 1872 roku (około), córka Józefa i Anny z Byciów małżonków Tałaj. Mieszkała w Dworzysku (-1898-).

Mąż: Michał Ordasiewicz. Patrz hasło: Ordasiewicz Michał. Ślub odbył się, 25 stycznia 1898 roku, w cerkwi prawosławnej w Grabowcu²⁹⁵.

7.184. Ordasiewicz Marianna z Ilczuków, primo voto Kocaj, 1794-

Urodziła się w 1794 roku (około), córka Kajetana i Marianny z Łasiewiczów małżonków Ilczuk²⁹⁶.

Mąż (I): Franciszek Kocaj. Patrz hasło: Kocaj Franciszek.

Mąż (II): Mikołaj Ordasiewicz. Patrz hasło: Ordasiewicz Mikołaj. Ślub odbył się, 21 września 1834 roku, w kościele r.l. w Grabowcu²⁹⁷.

7.185. Ordasiewicz Marianna z Łukaszkieviczów, 1780-

Urodziła się w 1780 roku (około)²⁹⁸.

Mąż: Mikołaj Łukaszkievicz. Patrz hasło: Łukaszkievicz Mikołaj. Ślub odbył się, 30 stycznia 1803 roku, w kościele r.l. w Grabowcu²⁹⁹.

7.186. Ordasiewicz Michał, 1872-, włościanin w Grabowcu

Urodził się w 1872 roku (około), syn Antoniego i Aleksandry z Garczyńskich małżonków Ordasiewicz.

Włościanin w Grabowcu (-1898-1902-)³⁰⁰.

Żona: Maria z Tałajów. Patrz hasło: Ordasiewicz Maria z Tałajów.

Dzieci:

- Olga, 1898-. Urodziła się 8 grudnia 1898 roku w Grabowcu³⁰¹.

²⁹¹ APL APGG, sygn. 35/1999/0/1/6, k. 17/4.

²⁹² APL AMG, sygn. 35/32/0/-/6, k. 192, 193, 203, 204.

²⁹³ APL AMG, sygn. 35/32/0/-/6, k. 203, 204.

²⁹⁴ APL AMG, sygn. 35/32/0/-/6, k. 184, 185.

²⁹⁵ APZ APPG, sygn. 88/666/0/-/24, k. 88/8.

²⁹⁶ APL APRG, sygn. 35/1824/0/2.4/57, k. 275/37.

²⁹⁷ APL APRG, sygn. 35/1824/0/2.4/57, k. 275/37.

²⁹⁸ APL APRG, sygn. 35/1824/0/1/9, akt urodzenia nr 132; APL APRG, sygn. 35/1824/0/1/72, k. 45/118.

²⁹⁹ APL APRG, sygn. 35/106/10/-/23.

³⁰⁰ APZ APPG, sygn. 88/666/0/-/28, k. 20/20.

³⁰¹ APZ APPG, sygn. 88/666/0/-/24, k. 76/76.

- Jan, 1902-. Patrz hasło: Ordasiewicz Jan.

7.187. Ordasiewicz Mikołaj /Hordasiewicz/, mieszczanin grabowiecki

Urodził się w 1776 roku (około), syn Otropiego (Eutropego) i Katarzyny z Supronów/Suprunów małżonków Ordasiewicz. Mieszczanin grabowiecki (-1782-1794-)³⁰².

31 stycznia 1794 roku ojciec dokonuje jemu zapisu w testamencie m.in. półkwartka pola, przy drodze Skierbieszowskiej³⁰³.

Żona (I):

Żona (II): Anna z Ilczuków, primo voto Kocaj. Patrz hasło: Ordasiewicz Anna z Ilczuków, primo voto Kocaj³⁰⁴.

7.188. Ordasiewicz Mikołaj, 1774-, obywatel grabowiecki

Urodził się w 1774 roku (około).

Mieszczanin grabowiecki (-1804-1822-)³⁰⁵.

Żona: Marianna z Łukaszkiwiczów. Patrz hasło: Ordasiewicz Marianna z Łukaszkiwiczów.

Dzieci:

- Marianna, 1804-. Urodziła się 21 marca 1804 roku w Grabowcu³⁰⁶.
- Franciszka, 1810-. Urodziła się 13 marca 1810 roku w Grabowcu³⁰⁷.
- Anna, -1820. Urodziła się 11 października 1816 roku w Grabowcu. Zmarła 11 maja 1820 roku w Grabowcu³⁰⁸.
- Jadwiga, 1819-1822. Urodziła się 17 października 1819 roku w Grabowcu. Zmarła 3 stycznia 1822 roku w Grabowcu³⁰⁹.

7.189. Ordasiewicz Mikołaj /Hordasiewicz/, 1797-, obywatel grabowiecki

Urodził się w 1797 roku (około), syn Sabby i Wiktorii z Janiuków małżonków Ordasiewicz³¹⁰.

Żona: Katarzyna z Kaparskich. Patrz hasło: Ordasiewicz Katarzyna z Kaparskich.

Dzieci:

- Anna, 1820-. Urodziła się 4 sierpnia 1820 roku w Grabowcu. Zmarła 5 października 1820 roku w Grabowcu³¹¹.
- Zofia, 1822-. Urodziła się 22 września 1822 roku w Grabowcu³¹².

7.190. Ordasiewicz Mikołaj /Hordasiewicz/, 1782-, mieszczanin grabowiecki

Mieszczanin grabowiecki (-1822-).

Żona: Marianna z Kołodziejów. Urodziła się w 1790 roku (około).

Dzieci:

³⁰² APL AMG, sygn. 35/32/0/-/12, k. 186, 231, 374; APL AMG, sygn. 35/32/0/-/16, k. 7.

³⁰³ APL AMG, sygn. 35/32/0/-/16, k. 7.

³⁰⁴ APL APRG, sygn. 35/1824/0/2.4/57, k. 275/37.

³⁰⁵ APL APRG, sygn. 35/1824/0/1/9, akt urodzenia nr 132; APL APRG, sygn. 35/1824/0/1/72, k. 45/118.

³⁰⁶ APL APRG, sygn. 35/106/10/-/23.

³⁰⁷ APL APRG, sygn. 35/106/10/-/23.

³⁰⁸ APL APRG, sygn. 35/1824/0/1/72, k. 45/118; APL APRG, sygn. 35/1824/0/1/9, akt zgonu nr 55.

³⁰⁹ APL APRG, sygn. 35/1824/0/1/9, akt urodzenia nr 132; APL APRG, sygn. 35/1824/0/1/10, akt zgonu nr 1.

³¹⁰ APL APGG, sygn. 35/1999/0/1/6, k. 17/4.

³¹¹ APL APGG, sygn. 35/1999/0/1/8, k. 7/25, 32/18

³¹² APL APGG, sygn. 35/1999/0/1/10, k. 7/27.

- Jan, 1822-. Urodził się 28 sierpnia 1822 roku w Grabowcu³¹³.

7.191. Ordasiewicz Pałaszka/Pelagia z Halickich

Urodziła się przed 1778 rokiem, córka Kuźmy i Chwenny/Teodory z Kozłowskich małżonków Halickich³¹⁴.

24 stycznia 1797 roku matka (tj. Teodora) zapisuje jej oraz jej bratu Pawłowi w testamencie: półciartek pola we wsi Grabowiec-Góra, rozpoczynający się od drogi Beresteckiej a kończący się na równi z innymi³¹⁵.

7 lutego 1797 roku matka zmienia zapis testamentu i dokonuje podziału folwarku, rozpoczynającego się od „gruntów kopowych” a kończącego się na równi z innymi, na trzy części pomiędzy trzy córki: Anastazji, Pałaszce i Agapie (po 1/3 ćwierci gruntu dla każdej)³¹⁶.

Mąż: Bazyli Ordasiewicz (-1797-). Patrz hasło: Ordasiewicz Bazyli.

7.192. Ordasiewicz Paweł, mieszczanin grabowiecki

Mieszczanin grabowiecki (-1753-1771-)³¹⁷.

20 lutego 1753 roku kupuje, razem z żoną Anną, półgrunt leżący przy ulicy Koziej od Daniela i Marianny małżonków Skóra³¹⁸.

W 1753 roku sprzedaje, razem z żoną Anną, część gruntu po rodzicach, Danielowi i Mariannie małżonkom Skóra³¹⁹.

Brat: Jan. Patrz hasło: Ordasiewicz Jan.

Żona: Anna z Danilczuków (-1753-1758-). Patrz hasło: Ordasiewicz Anna z Danilczuków.

7.193. Ordasiewicz Piotr

W 1746 roku kupuje półciartek pola (rozpoczynającego się od pasieki a kończący się na równi z innymi przy Czartorii) od Andrzeja Wołczka³²⁰.

7.194. Ordasiewicz Piotr /Hordasiewicz, Chordaszewicz/, mieszczanin grabowiecki

Syn Semka i prawdopodobnie Anny małżonków Ordasiewicz.

Mieszczanin grabowiecki (-1748-1770-)³²¹.

W 1767 roku sprzedaje, razem z Stefanem Czubarą, folwark (po świętej pamięci Bazylim Czubarą), rozpoczynający się od wypustu a kończący się na równi z innymi, Janowi i Antoninie małżonkom Pyra³²².

W 1768 roku sprzedaje, razem z żoną Anną, dobra swoje Czechówka, tzw. „Czubarowska”, Mikołajowi i Hapi małżonkom Otrockim³²³.

³¹³ APL APGG, sygn. 35/1999/0/1/10, k. 7/25.

³¹⁴ APL AMG, sygn. 35/32/0/-/12, k. 97.

³¹⁵ APL AMG, sygn. 35/32/0/-/16, k. 82, 83.

³¹⁶ APL AMG, sygn. 35/32/0/-/16, k. 85.

³¹⁷ APL AMG, sygn. 35/32/0/-/6, k. 286, 287; APL AMG, sygn. 35/32/0/-/9, k. 148; APL AMG, sygn. 35/32/0/-/10, k. 33.

³¹⁸ APL AMG, sygn. 35/32/0/-/6, k. 286, 287.

³¹⁹ APL AMG, sygn. 35/32/0/-/6, k. 288.

³²⁰ APL AMG, sygn. 35/32/0/-/6, k. 148, 149.

³²¹ APL AMG, sygn. 35/32/0/-/6, k. 130, 131, 181, 182; APL AMG, sygn. 35/32/0/-/7, k. 117; APL AMG, sygn. 35/32/0/-/9, k. 75, 137.

³²² APL AMG, sygn. 35/32/0/-/9, k. 75.

³²³ APL AMG, sygn. 35/32/0/-/9, k. 84.

W 1770 roku sprzedaje, razem z żoną Anną, półwiartek pola (kupiony za kawalerki), rozpoczynający się od drogi Beresteckiej a kończący się na równi z innymi, Bazylemu Własiewiczowi (kawalerowi)³²⁴.

Żona: Anna z Czubarów, prawdopodobnie z Czubarów (-1767-1770-)³²⁵. Patrz hasło: Ordasiewicz Anna z Czubarów.

Dzieci:

- Jan (-1770-)³²⁶.
- Marianna (-1770-)³²⁷.
- Katarzyna (-1770-)³²⁸.

7.195. Ordasiewicz Saba /Sanko/, obywatel grabowiecki

Obywatel miasta Grabowca (-1795-).

14 lutego 1795 roku kupuje, razem z żoną, ¼ gruntu pola, leżącego pomiędzy drogą Skierbieszowską a wypustem miejskim, od Jana Mazarewicza³²⁹.

Żona: Wiktoria z Janiuków (-1795-)³³⁰. Patrz hasło: Ordasiewicz Wiktoria z Janiuków.

Dzieci:

- Mikołaj. Patrz hasło: Ordasiewicz Mikołaj³³¹.

7.196. Ordasiewicz Sawka /Ordaszewicz/, mieszczanin grabowiecki

9 stycznia 1783 roku kupuje, wraz z żoną *Chwenną*, półwiartek pola w Grabowcu od Michała i Gabriela – braci Łukaszewiczów³³².

4 kwietnia 1788 roku sprzedaje, razem z żoną Zofią z Własiewiczów, półwiartek pola leżący pomiędzy granicą Dańczypola a Czartorią - Antoniemu Panasowi³³³.

Żona (I?): *Chwenna* (-1783-)³³⁴.

Żona (II?): Zofia z Własiewiczów (-1787-1891-). Patrz hasło: Ordasiewicz Zofia z Własiewiczów, primo voto Morozek.

Dzieci:

- Marianna, 1788-. Urodziła się 14 września 1788 roku w Grabowcu³³⁵. 12 listopada 1794 roku dziadek Józef Własiewicz kupuje, dla wnuczki Marianny, pozostałej po śmierci córki Zofii, ¼ półwiartka pola, leżącego pomiędzy folwarkami a Czechówką, od Tomasza i Chwenny z Morozków małżonków Orzechowskich³³⁶.

7.197. Ordasiewicz Semko /Symeon/, rajca miasta Grabowca

Stary rajca miasta Grabowca (-1742-)³³⁷.

W 1746 roku kupuje, razem z żoną Anną, ćwierć pola rozpoczynającego się od granicy

³²⁴ APL AMG, sygn. 35/32/0/-/9, k. 137.

³²⁵ APL AMG, sygn. 35/32/0/-/9, k. 75, 84, 137.

³²⁶ APL AMG, sygn. 35/32/0/-/9, k. 137.

³²⁷ APL AMG, sygn. 35/32/0/-/9, k. 137.

³²⁸ APL AMG, sygn. 35/32/0/-/9, k. 137.

³²⁹ APL AMG, sygn. 35/32/0/-/16, k. 38.

³³⁰ APL AMG, sygn. 35/32/0/-/14, k. 263.

³³¹ APL APGG, sygn. 35/1999/0/1/6, k. 17/4.

³³² APL AMG, sygn. 35/32/0/-/12, k. 197.

³³³ APL AMG, sygn. 35/32/0/-/12, k. 356.

³³⁴ APL AMG, sygn. 35/32/0/-/12, k. 197.

³³⁵ APL APRG, sygn. 35/106/10/-/23; APL AMG, sygn. 35/32/0/-/16, k. 27.

³³⁶ APL AMG, sygn. 35/32/0/-/16, k. 27.

³³⁷ APL AMG, sygn. 35/32/0/-/6, k. 41.

Beresteckiej a kończącego się na równi z innymi od Pawła i Katarzyny małżonków Chorągiewka³³⁸.

17 maja 1747 roku sprzedaje, razem z żoną Anną, półwiartek pola w Grabowcu zięciowi i córce – Michałowi i Chwennie małżonkom Kozłowski³³⁹.

W 1748 roku sprzedaje, razem z żoną Anną i z zięciem swoim Michałem Kozłowskim wraz z jego żoną Chwenną oraz ze swoimi synami Piotrem i Pawłem; dobra dziedziczne tj. grunt tzw. „Korniłowski” (rozpoczynający się od ulicy Tylnej a kończący się przy rzece; graniczący z kahałem grabowieckim) – Krzysztofowi i Katarzynie małżonkom Chrzanowski³⁴⁰.

Zmarł przed 1770 rokiem³⁴¹.

Żona: Anna (-1746-1748-)³⁴².

Dzieci:

- Piotr. Patrz hasło: Ordasiewicz Piotr.
- Paweł (-1748-)³⁴³.
- Chwenna. Patrz hasło: Kozłowska Chwenna z Ordasiewiczów.

7.198. Ordasiewicz Teodor /Chwedory/, -1762, ławnik miasta Grabowca

Ławnik przysięgły miasta Grabowca (-1754-1762)³⁴⁴.

W 1749 roku sprzedaje, razem z żoną Łucją, półwiartek pola kupiony wcześniej od Pawła Woskowicza – Aleksandrowi Wołczkowi³⁴⁵.

W 1749 roku sprzedaje, razem z żoną Łucją i teściową Marianną Woskowicz, półwiartek pola tzw. „Woskowicza” leżący przy ulicy Teraźniejszej Adamowi i Mariannie małżonkom Własiewicz³⁴⁶.

W 1752 roku sprzedaje, razem z żoną Łucją, półwiartek pola z folwarkiem, rozpoczynającym się od ulicy ciągnącej się do budynków a kończącym się przy Przednim Lesie (dobra kupione od Pawła Woskowicza i jego matki) – Ickowi i Tołbie małżonkom Zelmanowicz³⁴⁷.

Bracia: Piotr, Paweł (wymienieni w 1759 roku).

Zmarł w 1762 roku (około). Pozostawił żonę Łucję.

Żona: Łucja z Woskowiczów (-1749-ok. 1762). Patrz hasło: Ordasiewicz Łucja z Woskowiczów.

Dzieci:

- Jan (-1752-)³⁴⁸.
- Andrzej (-1752-)³⁴⁹.
- Barbara (-1752-)³⁵⁰.
- Marianna (-1752-)³⁵¹.

³³⁸ APL AMG, sygn. 35/32/0/-/6, k. 130, 131.

³³⁹ APL AMG, sygn. 35/32/0/-/6, k. 159, 160.

³⁴⁰ APL AMG, sygn. 35/32/0/-/6, k. 181, 182.

³⁴¹ APL AMG, sygn. 35/32/0/-/9, k. 137.

³⁴² APL AMG, sygn. 35/32/0/-/6, k. 130, 131, 181, 182.

³⁴³ APL AMG, sygn. 35/32/0/-/6, k. 181, 182.

³⁴⁴ APL AMG, sygn. 35/32/0/-/6, k. 319; APL AMG, sygn. 35/32/0/-/7, k. 11, 44, 78, 85, 98, 109, 111, 125, 144, 162.

³⁴⁵ APL AMG, sygn. 35/32/0/-/6, k. 182, 183.

³⁴⁶ APL AMG, sygn. 35/32/0/-/6, k. 192, 193.

³⁴⁷ APL AMG, sygn. 35/32/0/-/6, k. 282, 283.

³⁴⁸ APL AMG, sygn. 35/32/0/-/6, k. 284, 285.

³⁴⁹ APL AMG, sygn. 35/32/0/-/6, k. 282, 283.

³⁵⁰ APL AMG, sygn. 35/32/0/-/6, k. 282, 283.

³⁵¹ APL AMG, sygn. 35/32/0/-/6, k. 282, 283.

7.199. Ordasiewicz Tomasz

Dzieci:

- Anastazja. Patrz hasło: Łysakowski Jan.

7.200. Ordasiewicz Wiktoria z Janiuków

Mąż: Saba Ordasiewicz. Patrz hasło: Ordasiewicz Saba. Ślub odbył się, 15 czerwca 1794 roku, w kościele r.l. w Grabowcu³⁵².

7.201. Ordasiewicz Zofia z Własiewiczów, primo voto Morozek

18 października 1787 roku, przy asyście męża Sawki, kupuje dwa kawałki pola od Chwenny z Morozków Orzechowskiej³⁵³.

13 kwietnia 1791 roku kupuje, połowę półćwiartka w Grabowcu od Inkwiliny z Morozków Orzechowskiej i Magdaleny z Morozków Wołuckiej³⁵⁴.

Zmarła przed 12 listopada 1794 roku.

Mąż (I): Jacenty Morozek (-1783-)³⁵⁵. Patrz hasło: Morozek Jacenty.

Mąż (II): Sawka Ordasiewicz. Patrz hasło: Ordasiewicz Sawka. Ślub odbył się, 11 sierpnia 1787 roku, w kościele r.l. w Grabowcu³⁵⁶

7.202. Organista, gajowy

Zdjęcie 4 – Rok 1925? Gajowy Organista – brat babci Mariana Kołtuna (zdjęcie ze zbiorów Celiny i Mariana Kołtuna).

7.203. Organista Adam**7.204. Organista Anna, 1891-1917**

Zmarła, w wieku 26 lat – wg wykazu, 13 lutego 1917 roku. Pochowana na cmentarzu parafialnym w Grabowcu³⁵⁷.

³⁵² APL APRG, sygn. 35/106/10/-/23.

³⁵³ APL AMG, sygn. 35/32/0/-/12, k. 341, 356.

³⁵⁴ APL AMG, sygn. 35/32/0/-/12, k. 404.

³⁵⁵ APL AMG, sygn. 35/32/0/-/12, k. 128, 129.

³⁵⁶ APL APRG, sygn. 35/106/10/-/23.

³⁵⁷ APL APRG, sygn. 35/106/10/-/11, k. 155.

7.205. Organista Wincentyna

Członkini Żeńskiego Chóru Grabowieckiego (-1976-1977-).

7.206. Orhoś Jacek, mieszczanin grabowiecki**7.207. Orkiszewski Antoni, 1860-1916, stróż w Grabowcu**

Urodził się w 1860 roku (około), syn Józefa i Apolonii małżonków Orkiszewskich³⁵⁸.
Stróż w Grabowcu (-11.03.1916).

Zmarł, w wieku 56 lat-wg aktu zgonu, 11 marca 1916 roku w Grabowcu. Pozostawił żonę.
Żona: Franciszka z Rusińskich. Urodziła się w 1881 roku (około).

Dzieci:

- Antoni, 1915-1944. Patrz hasło: Orkiszewski Antoni.

7.208. Orkiszewski Antoni, 1915-1944, żołnierz 1. Polskiej Dywizji Pancерnej na Zachodzie

Urodził się 20 września 1915 roku (wg aktu urodzenia 20 grudnia 1915 roku) w Grabowcu, syn Antoniego i Franciszki z Rusińskich małżonków Orkiszewskich³⁵⁹.

Kapral 1. Polskiej Dywizji Pancерnej (Polskich Sił Zbrojnych na Zachodzie) walczącej od końca lipca 1944 roku w Normandii (Francja).

Zginął 20 sierpnia 1944 roku, w Coudehard, w ostatniej fazie alianckiej inwazji we Francji, w bitwie o wzgórze Mont Ormel, leżącej niedaleko wsi Coudehard i Mont Ormel. Pochowany na Polskim Cmentarzu Wojennym w Urville-Langannerie (pojedyncza kwatery nr VII.C.1)³⁶⁰.

Na stronie internetowej Polish War Grave zamieszczone są zdjęcia: kaprała oraz jego grobu³⁶¹.

7.209. Orkiszewski Jan, 1829-, kowal

Urodził się w 1829 roku (około).

Kowal w Gdeszynie³⁶² (-1860-), Grabowcu³⁶³ (-1859-1862-).

Żona: Rozalia Stepaniuk (ur. ok. 1828).

Dzieci:

- Marianna, 1862-. Urodziła się 5 sierpnia 1862 roku w Grabowcu³⁶⁴.

7.210. Orlewicz Antoni, ślusarz w Grabowcu

Ślusarz w Grabowcu (-1747-)³⁶⁵.

³⁵⁸ APRG, Księga zgonów, 1908-1918, k. 398/45; APRG, Księga urodzeń, 1912-1920, k. 266/284.

³⁵⁹ APRG, Księga urodzeń, 1912-1920, k. 266/284; Affek-Bujalska Barbara (oprac.), „Księga pochowanych żołnierzy polskich poległych w II wojnie światowej, T. 3, Żołnierze Polskich Sił Zbrojnych na Zachodzie”, Pruszków, 1994, s. 211; Polish War Grave <http://www.polishwargraves.nl/langri/2386.htm> (v. 24.11.2011).

³⁶⁰ Affek-Bujalska Barbara (oprac.), „Księga pochowanych żołnierzy polskich poległych w II wojnie światowej, T. 3, Żołnierze Polskich Sił Zbrojnych na Zachodzie”, Pruszków, 1994, s. 211; Polish War Grave <http://www.polishwargraves.nl/langri/2386.htm> (v. 24.11.2011).

³⁶¹ Polish War Grave <http://www.polishwargraves.nl/langri/2386.htm> (v. 24.11.2011).

³⁶² APRG, Księga urodzeń, 1857-1862, k. 304/59.

³⁶³ APRG, Księga urodzeń, 1857-1862, k. 547/96; APRG, Księga zgonów, 1847-1862, k. 633/2.

³⁶⁴ APRG, Księga urodzeń, 1857-1862, k. 547/96.

³⁶⁵ APL AMG, sygn. 35/32/0/-/6, k. 160.

Żona: Barbara (-1747-)³⁶⁶.

Dzieci:

- Stanisław (-1747-)³⁶⁷.

7.211. Orlon Józef, rolnik w Skibicach

7.212. Orłowska Aniela z Grzybów, 1899-1991

7.213. Orłowska Aniela z Nowickich, 1797-

Urodziła się 11 czerwca 1797 roku w Grabowcu, córka Józefa i Magdaleny z Sieczkowskich małżonków Nowickich³⁶⁸.

Mąż: Tomasz Orłowski. Patrz hasło: Orłowski Tomasz.

7.214. Orłowska Apolonia z Gierowskich

7.215. Orłowska Gabriela

Matka chrzestna Bolesława Michała Mościckiego (1899)³⁶⁹.

7.216. Orłowska Katarzyna z Makowskich, 1867-

7.217. Orłowska Klara z Pyrów, 1834-1897 /R/

Urodziła się 3 sierpnia 1834 roku w Grabowcu, córka Franciszka i Apolonii z Nowaków małżonków Pyra. Ochrzczona, 7 sierpnia 1834 roku, w kościele r.l. w Grabowcu – przez ks. Wincentego Dudzińskiego (proboszcza parafii). Rodzicami chrzestnymi byli: Antoni Kocaj (lat 45) i Anna Kulik oraz Prokop Kulik (lat 45) i Marianna Kocaj³⁷⁰.

Matka chrzestna Marianny Nowickiej (ur. 30.01.1864 w Grabowcu, córka Jana i Katarzyny z Winnickich)³⁷¹.

Zmarła, jako wdowa, 27 maja 1897 roku w Grabowcu, mając 64 lata.

Mąż: Piotr Orłowski. Patrz hasło: Orłowski Piotr. Ślub odbył się, 25 stycznia 1852 roku, w kościele r.l. w Grabowcu.

7.218. Orłowska Teodozja, 1921-2013, fryzjerka

Urodziła się w 1921 roku.

Fryzjerka w Grabowcu.

Zmarła 21 grudnia 2013 roku. Pochowana na cmentarzu parafialnym w Grabowcu³⁷².

7.219. Orłowska Teofila Eufemia z domu Lal, 1884-

7.220. Orłowski Antoni, 1793-, sołtys grabowiecki

Urodził się w 1793 roku (około). Sołtys grabowiecki (-1819-).

³⁶⁶ APL AMG, sygn. 35/32/0/-/6, k. 160.

³⁶⁷ APL AMG, sygn. 35/32/0/-/6, k. 160.

³⁶⁸ APL APRG, sygn. 35/106/10/-/23; APL APRG, sygn. 35/1824/0/2.4/54, k. 491/54.

³⁶⁹ APZ APRHorodło, sygn. 88/611/0/-/23, k. 44/57.

³⁷⁰ APL APRG, sygn. 35/1824/02.4/55, k. 216/96; APRG, Księga zgonów, 1880-1901, k. 744/67; APL APRG, sygn. 35/1824/0/2.4/42, k. 116/2.

³⁷¹ APRG, Księga urodzeń, 1862-1871, k. 91/25.

³⁷² Klepsydra.

Żona: Anastazja z Baranieckich. Urodziła się w 1802 roku (około).

Dzieci:

- Jan, 1819-. Urodził się 22 stycznia 1819 roku w Grabowcu na Sołtysach³⁷³.

7.221. Orłowski Jan, 1865-, kupiec w Grabowcu

Urodził się w 1865 roku. Kupiec w Grabowcu (-1909-)³⁷⁴.

Żona: Apolonia z Gierowskich (ur. ok. 1874).

Dzieci:

- Edward, 1909-. Urodził się 17 października 1909 roku w Grabowcu.

7.222. Orłowski Jan, 1836-, mielnik w Ornatowicach

Urodził się w 1836 roku (około).

Mielnik w Ornatowicach (-1875-)³⁷⁵.

Żona: Anna z Semeniuków. Urodziła się w 1840 roku (około).

Dzieci:

- Marianna, 1875-. Urodziła się 11 grudnia 1875 roku w Ornatowicach.

7.223. Orłowski Jan Nepomucen de Ziegenberg, -1868, stolnik dobrzyński

/zdjęcie nagrobka, DH/

Stolnik dobrzyński³⁷⁶.

Zmarł **10 lipca 1868** roku. Pochowany na cmentarzu w Cieszanowie (pow. lubaczowski).

7.224. Orłowski Ludwik Jan

Herbu Skarbczyk. Syn Józefa. Wylegitymowany ze szlachectwa (02.08.1842). 2 sierpnia 1856 roku otrzymał dyplom szlachectwa z herbem Skarbczyk od cara Aleksandra II (Heroldia Królestwa Polskiego, nr dyplomu 178)³⁷⁷.

7.225. Orłowski Paweł, 1897-1985, szewc w Grabowcu /

7.226. Orłowski Piotr, 1830-1877, rzeźnik w Grabowcu /

Urodził się w 1830 roku (około) w Grabowcu, syn Tomasza i Anieli z Nowickich małżonków Orłowskich.

Mieszczanin grabowiecki. Czeladnik szewski (-1852-). Rzeźnik w Grabowcu (-1857-1861-). Szewc w Grabowcu (-1873-)³⁷⁸.

Zmarł 13 lutego 1877 roku w Grabowcu³⁷⁹.

Żona: Klara z Pyrów. Patrz hasło: Orłowska Klara z Pyrów. Ślub odbył się, 25 stycznia 1852 roku, w kościele r.l. w Grabowcu.

Dzieci:

- Tomasz, 1854-1855. Urodził się w grudniu 1854 roku. Zmarł, mając 6 tygodni życia, 3

³⁷³ APL APGG, sygn. 35/1999/0/1/7, k. 1/3.

³⁷⁴ APRG, Księga urodzeń, 1907-1912, k. 212/287.

³⁷⁵ APRG, Księga urodzeń, 1871-1881, k. 540/198.

³⁷⁶ Tablica nagrobna na cmentarzu parafialnym w Cieszanowie.

³⁷⁷ APL KancelariaMSGL, sygn. 35/234/0/-/14, k. 17.

³⁷⁸ APRG, Księga urodzeń, 1857-1862, k. 85/137, 419/41; APRG, Księga urodzeń, 1871-1881, k. 285/151; APL APRG, sygn. 35/1824/0/2.4/42, k. 116/2.

³⁷⁹ APZ APRG, sygn. 88/609/0/-/3, k. 147/28.

lutego 1855 roku w Grabowcu (w Grabowcu wówczas szalała epidemia cholery). Przy sporządzeniu aktu zgonu przez ks. proboszcza Piotra Bychawskiego byli obecni mieszkańcy Grabowca: Tomasz Nowicki (ur. ok. 1795), Jan Torba (ur. ok. 1825)³⁸⁰.

- Wincenty, 1856-1856. Urodził się 4 kwietnia 1856 roku. Zmarł 6 kwietnia 1856 roku w Grabowcu. Przy sporządzeniu aktu zgonu przez ks. proboszcza Piotra Bychawskiego byli obecni mieszkańcy Grabowca: Feliks Ciszewski (ur. ok. 1816), Jan Bartnik (ur. ok. 1832)³⁸¹.
- Marianna, 1857-. Patrz hasło: Dłużniewska Marianna z Orłowskich.
- Katarzyna, 1859-. Patrz hasło: Kotowoda Katarzyna z Pyrów.
- Józef, 1861-1861. Urodził się 16 marca 1861 roku w Grabowcu. Ochrzczony, 16 marca 1861 roku, w kościele r.l. w Grabowcu przez ks. Piotra Bychawskiego, proboszcza parafii r.l. Grabowiec. Rodzicami chrzestnymi byli: Michał Boniecki (ur. ok. 1820, mieszczanin grabowiecki) i Salomea Matwiejczuk, Jan Torba (ur. ok. 1829, mieszczanin grabowiecki) i Eudokia Boniecka. Zmarł 23 lipca 1861 roku w Grabowcu. Akt zgonu sporządził ks. proboszcz Piotr Bychawski a świadkami byli Jan Torba i Michał Boniecki³⁸².
- Apolonia, 1862-. Patrz hasło: Minnik Apolonia z Orłowskich, primo voto Szporyk.
- Jan, 1865-. Urodził się 14 kwietnia 1865 roku w Grabowcu. Ochrzczony, 17 kwietnia 1865 roku, w kościele r.l. w Grabowcu przez ks. Piotra Bychawskiego, proboszcza parafii r.l. Grabowiec. Rodzicami chrzestnymi byli: Jan Torba (ur. ok. 1821, mieszczanin grabowiecki) i Magdalena Makoląg³⁸³.
- Teofil, 1867-1867. Urodził się 4 marca 1867 roku w Grabowcu. Ochrzczony, 5 marca 1867 roku, w kościele r.l. w Grabowcu przez ks. Piotra Bychawskiego, proboszcza parafii r.l. Grabowiec. Rodzicami chrzestnymi byli: Jozafat Wilk (ur. ok. 1830, mieszczanin grabowiecki) i Tekla Kowalska. Zmarł 22 marca 1867 roku³⁸⁴.

7.227. Orłowski Tomasz, -1831

Zmarł 17 maja 1831 roku³⁸⁵.

Żona: Angela/Aniela z Nowickich. Patrz hasło: Orłowska Aniela z Nowickich.

Dzieci:

- Katarzyna, 1818-1848. Patrz hasło: Łoza Katarzyna z Orłowskich, primo voto Czausz.
- Piotr, 1830-. Patrz hasło: Orłowski Piotr.
- Paweł, 1831-. Urodził się 30 czerwca 1831 roku w Grabowcu.

7.228. Orłowski Wacław, 1924-1999, fryzjer w Grabowcu /

Urodził się w 1924 roku (około). Fryzjer w Grabowcu (-1947-1990-)³⁸⁶.

Zmarł 19 listopada 1999 roku. Pochowany na cmentarzu parafialnym w Grabowcu.

Żona: Teodozja z domu Kozioł.

7.229. Orłowski Wojciech, 1795-, lokaj dworu w Świdnikach

Urodził się w 1795 roku (około).

³⁸⁰ APRG, Księga zgonów, 1847-1862, k. 389/98.

³⁸¹ APRG, Księga zgonów, 1847-1862, k. 522/69.

³⁸² APRG, Księga urodzeń, 1857-1862, k. 419/41; APRG, Księga zgonów, 1847-1862, k. 692/66.

³⁸³ APRG, Księga urodzeń, 1862-1871, k. 183/80.

³⁸⁴ APRG, Księga urodzeń, 1862-1871, k. 323/47; APL APRG, sygn. 35/1812/0/2.4/64, akt nr 55.

³⁸⁵ APL APRG, sygn. 35/1824/0/2.4/54, k. 491/54.

³⁸⁶ Tablica nagrobna na cmentarzu parafialnym w Grabowcu.

Lokaj dworu w Świdnikach (-1818-)³⁸⁷.

7.230. Ormieński Ludwik

W 1702 roku wydzierżawia razem z żoną Elżbietą z Gąseckich, część wsi Sawczyn (współcześnie rejon sokalski, obwód lwowski, Ukraina) od Konstancji z Rudnickich, primo voto Sulimowskiej³⁸⁸.

Żona: Elżbieta z Gąseckich.

7.231. Ornat Aleksandra Wiktoria z Kurowskich, 1868-

Urodziła się w 1868 roku (około) w Hrubieszowie, córka Marcina i Agnieszki z Kuczów małżonków Kurowskich³⁸⁹.

Mąż: Józef Ornat. Patrz hasło: Ornat Józef.

7.232. Ornat Antoni, 1817-, młynarz

Urodził się w 1817 roku.

Młynarz w Skomorochach Wielkich (-1857-1859), Dańczypolu (-1855-; -1859-; -1862-1864), Szystowicach (-1860-1861-)³⁹⁰.

Żona: Ewa Masztalerczuk, 1826-1864. Urodziła się w 1826 roku (około), córka Pawła i Marianny małżonków Masztalerczuk rolników z Grabowca. Zmarła, w wieku 38 lat, 20 czerwca 1864 roku w Dańczypolu.

Dzieci:

- Seweryn, Zmarł w wieku 8 tygodni, 7 grudnia 1855 roku w Dańczypolu.
- Karol, 1858-. Urodził się 27 lutego 1857 w Skomorochach Wielkich. Zmarł 18 maja 1859 roku w Dańczypolu.
- Paweł, 1859-. Urodził się 7 marca 1859 roku w Dańczypolu.
- Michał, 1861-. Urodził się 23 sierpnia 1861 roku w Szystowicach.

7.233. Ornat Józef, 1846-, młynarz w Rogowie

Urodził się w 1846 roku (około).

Młynarz w Szystowicach (-1866-), Rogowie (-1898-1908-)³⁹¹.

Żona: Aleksandra Wiktoria z Kurowskich. Patrz hasło: Ornat Aleksandra Wiktoria z Kurowskich.

7.234. Ornat Paweł, 1859-, młynarz

Urodził się w 1859 roku (około) w Dańczypolu, syn Antoniego i Ewa z Masztalerczów małżonków Ornatów. Młynarz w Siedlisku (-1887-).

Żona: Barbara z Bochenków; ur. ok. 1866 w Zamościu; córka Jana i Katarzyny z Szajnógów małżonków Bochenków; zam. w Siedlisku (-1887-)³⁹².

³⁸⁷ APZ APGŚwidniki, sygn. 88/573/5/-/2, k. 18/36.

³⁸⁸ LNNB, fond 91, sygn. 178, s. 331-333.

³⁸⁹ APRG, Księga zgonów, 1908-1918, k. 1/223.

³⁹⁰ APRG, Księga urodzeń, 1857-1862, k. 9/19, 181/8, 193/30, 459/96; APRG, Księga urodzeń, 1862-1871, k. 28/9; APRG, Księga zgonów, 1847-1862, k. 493/529, 619/51, 636/14; APL APRG, sygn. 35/1824/0/2.4/62, k. 60/52.

³⁹¹ APRG, Księga urodzeń, 1862-1871, k. 260/77; APRG, Księga zgonów, 1880-1901, k. 769/27; APRG, Księga zgonów, 1908-1918, k. 1/223.

³⁹² APRG, Księga małżeństw, 1883-1907, k. 57/36.

7.235. Ornat Władysław, 1882-, mielnik w Rogowie

Urodził się w 1882 roku (około), syn Józefa i Aleksandry Wiktorii z Kurowskich małżonków Ornat.

Mielnik w Rogowie (-1907-1908-)³⁹³.

7.236. Orsetti Maria z Jelowickich

Mieszkała we wsi Świerże (-1901-).

Uczestniczyła w Wystawie Rolniczo-Przemysłowej w Lublinie w 1901 roku. Otrzymała medal brązowy za jałówkę³⁹⁴.

Fundatorka dzwonu Michał dla kościoła w Kurowie (1925)³⁹⁵.

Mąż: Teodor.

7.237. Orsetti Jan, dziedzic dóbr Kurów

21 marca 1914 roku kupił dobra Kurów od *Szumana*³⁹⁶.

7.238. Orsetti Józef, dziedzic dóbr Byszew

Dziedzic dóbr Byszew i Topola Królewska (gub. warszawska).

Żona: Konstancja z Wodzińskich.

Dzieci:

- Wilhelm. Patrz hasło: Orsetti Wilhelm.
- Helena, 1827-1853. Patrz hasło: Rulikowska Helena z Orsettich.

7.239. Orsetti Wilhelm, dziedzic dóbr Byszew

Syn Józefa (dziedzica dóbr Byszew i Topola Królewska) i Konstancji z Wodzińskich małżonków Orsetti.

Dziedzic dóbr Byszew (-1853-)³⁹⁷.

7.240. Orzechowska Anastazja, 1861-, położna w Grabowcu**7.241. Orzechowska Anna z domu Ostroróg**

Córka Mikołaja i Katarzyny z domu Czema małżonków Ostroróg³⁹⁸.

Mąż: Stanisław Orzechowski. Patrz hasło: Orzechowski Stanisław.

7.242. Orzechowska Anna, 1797-, akuszerka w Grabowcu

Urodziła się w 1797 roku (około).

Akuszerka w Grabowcu (-1847-)³⁹⁹.

³⁹³ APRG, Księga urodzeń, 1907-1912, k. 4/158; APRG, Księga zgonów, 1908-1918, k. 1/223.

³⁹⁴ Gazeta Rolnicza, 1901, Nr 39, s. 7.

³⁹⁵ WiaDLub 1925, Nr 9, s. 274-280.

³⁹⁶ GIL 1914, Nr 85 s. 3.

³⁹⁷ APW APRW-waJana, sygn. 72/161/0/-/28, k. 65/194.

³⁹⁸ APL TrybKorKról, sygn. 35/16/0/3.11/478, k. 81-89.

³⁹⁹ APL APGG, sygn. 35/1999/0/2.2/39, k. 1/5.

7.243. Orzechowska Anna z Fabianów, 1829-

Urodziła się 20 września 1829 roku w Świdnikach, córka Mikołaja i Marianny z Koszutów małżonków Fabian mieszczan grabowieckich a wcześniej włościan w Świdnikach⁴⁰⁰.

Mąż: Jerzy Orzechowski. Patrz hasło: Orzechowski. Ślub odbył się, 19 listopada 1848 roku, w kościele r.g. w Grabowcu⁴⁰¹.

7.244. Orzechowska Apolonia z Kocajów, primo voto Halicka, 1797-1879

Urodziła się 14 lutego 1797 roku w Grabowcu, córka Mateusza i Katarzyny⁴⁰² (Marianny, wg aktu ślubu z Michałem) z Supronów małżonków Kocaj⁴⁰³.

Zmarła, w wieku 78 lat-wg aktu zgonu, jako wdowa, 4 grudnia 1879 roku w Grabowcu⁴⁰⁴.

Mąż (I): Tomasz Halicki. Patrz hasło: Halicki Tomasz. Ślub odbył się 8 maja 1814 roku, w kościele r.l. w Grabowcu⁴⁰⁵.

Mąż (II): Michał Orzechowski. Patrz hasło: Orzechowski Michał. Ślub odbył się, 29 lipca 1832 roku, w kościele r.l. w Grabowcu⁴⁰⁶.

7.245. Orzechowska Barbara z Sieczkowskich, 1793-

Urodziła się 1 grudnia 1793 roku w Grabowcu, córka Pawła i Marianny z Ciszewskich małżonków Sieczkowskich. Mieszkała w Grabowiec-Góra (-1811-)⁴⁰⁷.

Mąż: Maksym/Maksymilian Orzechowski. Patrz hasło: Orzechowski Maksym/Maksymilian. Ślub odbył się, 26 października 1811 roku, w Grabowcu⁴⁰⁸.

7.246. Orzechowska Bożena z Kocajów, 1949-1995, nauczycielka w Grabowcu

Zdjęcie 5 – Bożena Orzechowska.

Urodziła się 14 września 1949 roku w Zamościu, córka Bronisława i Weroniki z

⁴⁰⁰ APL APGŚwidniki, sygn. 35/2146/0/2.4/21, k. 14/27.

⁴⁰¹ APL APGG, sygn. 35/1999/0/2.4/53, k. 15/11.

⁴⁰² APL APRG, sygn. 35/1824/0/2.4/61, k. 366/33.

⁴⁰³ APL APRG, sygn. 35/106/10/-/23; APL APRG, sygn. 35/1824/0/1/72, k. 37/100.

⁴⁰⁴ APZ APRG, sygn. 88/609/0/-/5, k. 193/113.

⁴⁰⁵ APL APRG, UMZ 1814.

⁴⁰⁶ APL APRG, sygn. 35/1824/0/2.4/57, k. 197/69.

⁴⁰⁷ APL APRG, sygn. 35/106/10/-/23.

⁴⁰⁸ APL APRG, sygn. 35/1824/0/1/2, k. 216/80.

Prystupów małżonków Kocajów. Absolwentka Szkoły Podstawowej w Grabowcu (1963), Liceum Ogólnokształcącego w Grabowcu (w 1969 roku uzyskuje świadectwo dojrzałości). Ukończyła kurs bibliotekarski zorganizowany przez Państwowy Ośrodek Kształcenia Korespondencyjnego Bibliotekarzy (1974), studium pedagogiczne w Instytucie Kształcenia Nauczycieli im. Władysława Spasowskiego w Warszawie (Oddział Doskonalenia Nauczycieli w Lublinie) uzyskując kwalifikacje pedagogiczne (1985).

Kierownik Biblioteki Gromadzkiej w Grabowcu (01.01.1972-31.12.1974; zatrudniona przez Prezydium Gromadzkiej Rady Narodowej w Grabowcu). Z dniem 1 stycznia 1975 roku jest kwalifikowana przez Wydział Oświaty i Wychowania, Kultury, Kultury Fizycznej i Turystyki Urzędu Powiatowego w Hrubieszowie na stanowisko młodszego bibliotekarza z funkcją kierownika Gminnej Biblioteki Publicznej w Grabowcu (01.01.1975- 24.10.1980). Nauczyciel bibliotekarz Zbiorczej Szkoły Gminnej w Grabowcu a następnie Szkoły Podstawowej w Grabowcu (15.10.1982-11.11.1995). Otrzymała m.in. nagrodę Dyrektora Szkoły (1990).

Zmarła 11 listopada 1995 roku. Pochowana, w rodzinnym grobowcu, na cmentarzu parafialnym w Grabowcu.

Mąż: Adam Jan Orzechowski. Ślub odbył się, 19 lutego 1977 roku, w kościele r.l. w Grabowcu.

7.247. Orzechowska Bronisława z Adamczuków, 1896-1980

Zmarła, w wieku 84 lat, 26 września 1980 roku. Pochowana, w rodzinnym grobowcu, na cmentarzu parafialnym w Grabowcu.

Mąż: Teodor Orzechowski. Patrz hasło: Orzechowski Teodor.

7.248. Orzechowska Eudoksja z Bonieckich /Jewdokia/

Mąż: Onyszko Orzechowski (-1793-1795-)⁴⁰⁹. Patrz hasło: Orzechowski Onyszko.

7.249. Orzechowska Feliksa z Otrockich, 1913-1993

Urodziła się 20 listopada 1913 roku w Dworzysku, córka Ignacego i Anny z Wilków małżonków Otrockich.

Członkini Żeńskiego Chóru Grabowieckiego (-1976-1977-).

Zmarła 19 czerwca 1993 roku w Grabowcu. Pochowana na cmentarzu parafialnym w Grabowcu.

Mąż: Józef Otrocki. Patrz hasło: Otrocki Józef.

7.250. Orzechowska Franciszka z Bonieckich

7.251. Orzechowska Inkwilina z Morozków

Córka Michała i Marianny z Niedźwiadowskich (primo voto Morozek, secundo voto Wołczek) małżonków Morozek⁴¹⁰.

13 kwietnia 1791 roku sprzedaje, razem z siostrą Magdaleną z Morozków Wołucką, połowę półciartka w Grabowcu (po bracie Danielu, po którym ślad zaginął) – Zofii z Własiewiczów Ordasiewicz, primo voto Morozek⁴¹¹.

Mąż: Andrzej Orzechowski (-1791-1794-). Patrz hasło: Orzechowski Andrzej.

⁴⁰⁹ APL AMG, sygn. 35/32/0/-/12, k. 442; APL AMG, sygn. 35/32/0/-/16, k. 46.

⁴¹⁰ APL AMG, sygn. 35/32/0/-/12, k. 404.

⁴¹¹ APL AMG, sygn. 35/32/0/-/12, k. 404.

7.252. Orzechowska Ignaca z Kotowodów, 1837-1917

Zmarła, w wieku 80 lat – wg wykazu, 20 października 1917 roku. Pochowana na cmentarzu parafialnym w Grabowcu⁴¹².

7.253. Orzechowska Julia z Kodeńców, 1885-

Urodziła się 1885 roku (około)⁴¹³.

Mąż: Jan Orzechowski. Patrz hasło: Orzechowski Jan.

7.254. Orzechowska Justyna z Kaparskich, mieszcanka grabowiecka

Mieszcanka grabowiecka (-1790-)⁴¹⁴.

Córka Anastazji, primo voto Kaparskiej, secundo voto Gołębiowskiej.

Mąż: Jan Orzechowski. Patrz hasło: Orzechowski Jan.

7.255. Orzechowska Maria z Wilków, 1860-

Urodziła się w 1860 roku (około) w Grabowcu, córka Daniela i Aleksandry z Karczmarczuków małżonków Wilk.

Mąż: Michał Orzechowski. Patrz hasło: Orzechowski Michał. Ślub odbył się, 12 stycznia 1880 roku, w prawosławnej cerkwi w Grabowcu⁴¹⁵.

7.256. Orzechowska Marianna z Baranów, 1819-

Urodziła się 6 stycznia 1819 roku w Grabowcu, córka Bazylego i Anny z Czerwińskich małżonków Baran⁴¹⁶.

Mąż: Bazyli Orzechowski. Patrz hasło: Orzechowski Bazyli. Ślub odbył się, 24 stycznia 1837 roku, w kościele r.g. w Grabowcu⁴¹⁷.

7.257. Orzechowska Marianna z Kaparskich, 1799-

Urodziła się w 1799 roku (około), córka Kajetana i Pelagii z Chylewskich małżonków Kaparskich⁴¹⁸.

Mąż: Bazyli Orzechowski. Patrz hasło: Orzechowski Bazyli. Ślub odbył się, 3 listopada 1816 roku, w kościele r.g. w Grabowcu.

7.258. Orzechowska Marianna z Soroczyńskich

Córka Szymona i Eudoksji z Supronów małżonków Soroczyński⁴¹⁹.

Mąż: Stefan Orzechowski. Patrz hasło: Orzechowski Stefan. Ślub odbył się, w 1812 roku, w Grabowcu⁴²⁰.

⁴¹² APL APRG, sygn. 35/106/10/-/11, k. 157.

⁴¹³ APZ APRG, sygn. 88/609/0/-/31, k. 188/311.

⁴¹⁴ APL AMG, sygn. 35/32/0/-/12, k. 396.

⁴¹⁵ APZ APPG, sygn. 88/666/0/-/6, k. 52/62, 63/2.

⁴¹⁶ APL APGG, sygn. 35/1999/0/1/7, k. ½; APL APGG, sygn. 35/1999/0/2.4/33, k. 4/7; APL APGG, sygn. 35/1999/0/2.4/51, k. 24/3.

⁴¹⁷ APL APGG, sygn. 35/1999/0/2.4/28, k. 11/1.

⁴¹⁸ APL APGG, sygn. 35/1999/0/1/5, k. 17/10.

⁴¹⁹ APL APRG, sygn. 35/1824/0/1/3, akt ślubu nr 40.

⁴²⁰ APL APRG, sygn. 35/1824/0/1/3, akt ślubu nr 40.

7.259. Orzechowska Pelagia z Surmów, 1887-1963**7.260. Orzechowska Stefania z Orzechowskich, 1903-**

Urodziła się w 1903 roku (około).

Mąż: Grzegorz Orzechowski. Patrz hasło: Orzechowski Grzegorz.

7.261. Orzechowska Weronika, 1918-2016

Urodziła się w 1918 roku (około).

Współwłaścicielka (z mężem) wytwórni oleju, oranżady w Grabowcu. Posesję z domem sprzedawała ówczesnej milicji.

Zmarła, w wieku 98 lat, 8 stycznia 2016 roku. Pochowana na cmentarzu parafialnym w Grabowcu.

Mąż: Franciszek Orzechowski. Patrz hasło: Orzechowski Franciszek.

7.262. Orzechowska Teofila z Dudzińskich**7.263. Orzechowski Adam, strażak****7.264. Orzechowski Andrzej /Jędrzej/, ławnik miasta Grabowca**

Syn Teodora i Himy małżonków Orzechowskich. Mieszczanin grabowiecki (-1786-1791-)⁴²¹.

Ławnik przysięgły miasta Grabowca (-1805-; 15.06.1807-1811-)⁴²².

12 września 1794 roku sprzedaje, razem z żoną Inkwilina z Morozków, półwiartek pola przy drodze Beresteckiej, Janowi Orzechowskiemu i jego żonie⁴²³.

Żona: Inkwilina z Morozków (-1794-). Patrz hasło: Orzechowska Inkwilina z Morozków.

Dzieci:

- Ksenodochia (-1791-1794-)⁴²⁴.
- Elias (1794-)⁴²⁵.

7.265. Orzechowski Andrzej

Żona: Marianna Boczkowska. Ślub odbył się, 4 lutego 1798 roku, w kościele r.l. w Grabowcu⁴²⁶.

7.266. Orzechowski Bazyli, 1795-, mieszczanin grabowiecki

Urodził się w 1795 roku (około), syn Andrzeja i Marty z Własiewiczów małżonków Orzechowski⁴²⁷.

Żona: Marianna z Kaparskich. Patrz hasło: Orzechowska Marianna z Kaparskich.

Dzieci:

⁴²¹ APL AMG, sygn. 35/32/0/-/14, k. 211, 288; APL AMG, sygn. 35/32/0/-/15, k. 8, 17; APL AMG, sygn. 35/32/0/-/16, k. 24.

⁴²² APL AMG, sygn. 35/32/0/-/16, k. 144, 145; APL AMG, sygn. 35/32/0/-/17, k. 56, 113, 169, 230, 251.

⁴²³ APL AMG, sygn. 35/32/0/-/16, k. 24.

⁴²⁴ APL AMG, sygn. 35/32/0/-/16, k. 24.

⁴²⁵ APL AMG, sygn. 35/32/0/-/16, k. 24.

⁴²⁶ APL APRG, sygn. 35/106/10/-/23.

⁴²⁷ APL APGG, sygn. 35/1999/0/1/5, k. 17/10.

- Anna, 1818-. Urodziła się 26 lipca 1818 roku w Grabowcu⁴²⁸.
- Marianna, 1820-. Patrz hasło: Kulik Marianna z Orzechowskich.
- Justyna, 1823-. Urodziła się 11 października 1823 roku w Grabowcu⁴²⁹.

7.267. Orzechowski Bazyli, 1815-1879, mieszczanin grabowiecki

Urodził się w 1815 roku (około) w Grabowcu, syn Maksyma i Barbary z Sieczkowskich małżonków Orzechowski⁴³⁰.

Zmarł, w wieku 64 lat, 9 grudnia 1879 roku w Grabowcu⁴³¹.

Żona: Marianna z Baranów. Patrz hasło: Orzechowska Marianna z Baranów.

Dzieci:

- Anna, 1843-. Patrz hasło: Zawalska Anna z Orzechowskich.
- Grzegorz, 1848-. Urodził się 7 czerwca 1848 roku w Grabowcu⁴³².

7.268. Orzechowski Bazyli, mieszczanin grabowiecki

7.269. Orzechowski Bronisław, 1905-, rolnik w Grabowcu

Urodził się w 1905 roku (około).

Rolnik w Grabowcu (-1933-).

Żona: Leontyna z Surmów.

Dzieci:

- Lilia Danuta. Patrz hasło: Grochal Lilia Danuta.

7.270. Orzechowski Damian /Demian/

Syn Teodora Orzechowskiego.

W 1796 roku nie był obecny przy dokonywaniu spłat od rodzinnej chałupy otrzymanej przez brata Grzegorza⁴³³.

7.271. Orzechowski Franciszek, 1908-1966, pracownik umysłowy

7.272. Orzechowski Franciszek, 1908-1974

Urodził się w 1908 roku.

Współwłaściciel (z żoną) wytwórni oleju, oranżady w Grabowcu (-07.06.1974).

Zmarł 7 czerwca 1974 roku. Pochowany na cmentarzu parafialnym w Grabowcu.

Żona: Weronika. Patrz hasło: Orzechowska Weronika.

Dzieci:

- Roman.
- Józef.

7.273. Orzechowski Grzegorz, sołtys grabowiecki /patrz poniżej/

Syn Teodora i Himy małżonków Orzechowskich.

⁴²⁸ APL APGG, sygn. 35/1999/0/1/6, k. 8/27.

⁴²⁹ APL APGG, sygn. 35/1999/0/1/11, k. 8/31.

⁴³⁰ APL APGG, sygn. 35/1999/0/2.4/33, k. 4/7; APL APGG, sygn. 35/1999/0/2.4/51, k. 24/3; APL APGG, sygn. 35/1999/0/2.4/28, k. 11/1.

⁴³¹ APL APPG, sygn. 32/2211/0/1.3/2, k. 216/34.

⁴³² APL APGG, sygn. 35/1999/0/2.4/53, k. 3/13.

⁴³³ APL AMG, sygn. 35/32/0/-/16, k. 67.

Mieszczanin grabowiecki (-1791-)⁴³⁴.

Sołtys grabowiecki (-1796-1810-)⁴³⁵. Mieszkał w Grabowiec-Góra.

Został wysłany, jako jeden z dwudziestu pięciu mieszkańców Grabowca, do fortyfikacji Zamościa (ok. 1806; prawdopodobnie przed oblężeniem w 1813 roku)⁴³⁶.

W 1796 roku dokonał spłaty braci od otrzymanej rodzinnej chałupy⁴³⁷.

16 kwietnia 1796 roku dokonuje, razem z żoną Paraszka, zamiany pól z bratem Onyszkim i jego żoną Jewdokią⁴³⁸.

Żona: Paraszka (-1796-)⁴³⁹.

Bracia: Jan, Andrzej (Jędrzej), Onyszek, Bazyli, Damian, Stefan, Tomasz (zmarł przed 1796).

7.274. Orzechowski Grzegorz, mieszczanin grabowiecki /patrz powyżej/

Mieszczanin grabowiecki (-1809-)⁴⁴⁰.

Żona: Katarzyna z Jędrzejów.

Dzieci:

- Magdalena, 1809-. Urodziła się 19 maja 1809 roku w Grabowcu⁴⁴¹.

7.275. Orzechowski Grzegorz, 1889-, rolnik w Grabowcu

Urodził się w 1889 roku (około).

Rolnik w Grabowcu.

Żona: Stefania z Orzechowskich. Patrz hasło: Orzechowska Stefania z Orzechowskich.

Dzieci:

- Irena Maria, 1927-2009. Patrz hasło: Foryt Irena Maria.

7.276. Orzechowski Henryk, 1828-, prowizor apteki w Zamościu

Urodził się w 1828 roku (około).

Prowizor apteki w Zamościu (-1856-)⁴⁴².

7.277. Orzechowski Jan, sołtys grabowiecki

Syn Teodora (Fedora, Chwedorego) i Himy małżonków Orzechowskich. Mieszczanin grabowiecki (-1786-1791-)⁴⁴³.

Sołtys grabowiecki (-1793-1794-). Obywatel Grabowiec-Góra⁴⁴⁴.

22 listopada 1790 roku kupuje półwiartek pola, leżący przy gościńcu Beresteckim od Łukasza Zawalskiego⁴⁴⁵.

12 września 1794 roku sprzedaje, kupuje z żoną, półwiartek pola przy drodze

⁴³⁴ APL AMG, sygn. 35/32/0/-/14, k. 211; APL AMG, sygn. 35/32/0/-/15, k. 8, 17.

⁴³⁵ APL AMG, sygn. 35/32/0/-/16, k. 67-69; APL APGTuczępy, sygn. 35/2161/0/1/1, k. 18.

⁴³⁶ APL AMG, sygn. 35/32/0/-/16, okładka.

⁴³⁷ APL AMG, sygn. 35/32/0/-/16, k. 67.

⁴³⁸ APL AMG, sygn. 35/32/0/-/16, k. 69.

⁴³⁹ APL AMG, sygn. 35/32/0/-/16, k. 69.

⁴⁴⁰ APL APRG, sygn. 35/106/10/-/23.

⁴⁴¹ APL APRG, sygn. 35/106/10/-/23.

⁴⁴² APL APRZamość, sygn. 35/1964/0/2.4/117, k. 40/119.

⁴⁴³ APL AMG, sygn. 35/32/0/-/14, k. 288; APL AMG, sygn. 35/32/0/-/14, k. 211; APL AMG, sygn. 35/32/0/-/15, k. 8, 17.

⁴⁴⁴ APL AMG, sygn. 35/32/0/-/13, k. 210; APL AMG, sygn. 35/32/0/-/15, k. 8, 17.

⁴⁴⁵ APL AMG, sygn. 35/32/0/-/12, k. 396.

Beresteckiej, od Andrzeja i Inkwiliny z Morozków małżonków Orzechowskich⁴⁴⁶.

Zmarł przed 1811 rokiem.

Bracia: Tomasz, Jędrzej, Bazyli, Grzegorz, Onyszek⁴⁴⁷.

Szwagier: Łukasz Zawalski. Patrz hasło: Zawalski Łukasz.

Żona: Justyna z Kaparskich, primo voto Kaparska, secundo voto Gołębiowska (-1790-).

Patrz hasło: Orzechowska Justyna z Kaparskich, primo voto Kaparska, secundo voto Gołębiowska.

Dzieci:

- Maksymilian. Patrz hasło: Orzechowski Maksymilian.

7.278. Orzechowski Jan, 1795-, mieszczanin grabowiecki

Urodził się w 1795 roku (około)⁴⁴⁸.

Żona: Marianna z Soroków. Urodziła się 1798 roku (około)⁴⁴⁹.

Dzieci:

- Mikołaj, 1821-. Urodził się 11 maja 1821 roku w Grabowcu⁴⁵⁰.

7.279. Orzechowski Jan, mieszczanin grabowiecki

7.280. Orzechowski Jan, 1880-1964, rolnik w Grabowcu

Urodził się 2 grudnia 1880 roku w Grabowcu, syn Michała i Marii z Wilków małżonków Orzechowskich⁴⁵¹.

Rolnik w Grabowcu (-1905-)⁴⁵².

Zmarł 17 stycznia 1964 roku w Grabowcu.

Żona: Julia z Kodeńców. Patrz hasło: Orzechowska Julia z Kodeńców.

Dzieci:

- Stefania, 1906-1996. Patrz hasło: Kalinowska Stefania z Orzechowskich.

7.281. Orzechowski Jerzy

Urodził się w 1829 roku w Grabowcu, syn Joachima i Agnieszki z Pędzierskich/*Pędzińskich* małżonków Orzechowski.

Żona: Anna z Fabianów. Patrz hasło: Orzechowska Anna z Fabianów⁴⁵³.

7.282. Orzechowski Joachim, 1795-, sołtys grabowiecki

Urodził się w 1795 roku (około).

Sołtys grabowiecki (-1816-1835-)⁴⁵⁴.

Żona: Agnieszka z Pędzierskich/*Pędzińskich*. Urodziła się w 1798 roku (około).

Dzieci:

- Marianna, 1816-. Patrz hasło: Rudnicka Marianna z Orzechowskich.

⁴⁴⁶ APL AMG, sygn. 35/32/0/-/16, k. 24.

⁴⁴⁷ APL AMG, sygn. 35/32/0/-/15, k. 8,17.

⁴⁴⁸ APL APGG, sygn. 35/1999/0/1/9, k. 5/18.

⁴⁴⁹ APL APGG, sygn. 35/1999/0/1/9, k. 5/18.

⁴⁵⁰ APL APGG, sygn. 35/1999/0/1/9, k. 5/18.

⁴⁵¹ APZ APPG, sygn. 88/666/0/-/6, k. 52/62.

⁴⁵² APZ APRG, sygn. 88/609/0/-/31, k. 188/311.

⁴⁵³ APL APGG, sygn. 35/1999/0/2.4/53, k. 15/11.

⁴⁵⁴ APL APGG, sygn. 35/1999/0/2.4/26, k. 7/42; APL APRG, sygn. 35/1824/0/2.4/54, k. 174/192; APL APRG, sygn. 35/1824/0/2.4/60, k. 117/24.

- Andrzej, 1819-. Urodził się 29 listopada 1819 roku w Grabowcu, na Sołtysach⁴⁵⁵.
- Jerzy, 1825-. Urodził się 4 maja 1825 roku w Grabowcu⁴⁵⁶.
- Marcjanna, 1827-. Urodziła się 31 grudnia 1827 roku w Grabowcu.
- Jerzy, 1829-. Patrz hasło: Orzechowski Jerzy.

7.283. Orzechowski Józef, 1825-, organista

Urodził się w 1825 roku (około).

Organista zamieszkały w Grabowcu (-1855-)⁴⁵⁷.

Żona: Marianna.

Dzieci:

- Napoleon, 1844-1855. Urodził się w 1844 roku. Zmarł 12 maja 1855 roku w Grabowcu.

7.284. Orzechowski Józef, 1841-, kowal w Ornatowicach

Urodził się w 1841 roku (około). Kowal w Ornatowicach (-1871-)⁴⁵⁸.

Żona: Franciszka z Chodunów. Urodziła się w 1850 roku (około).

Dzieci:

- Katarzyna, 1871-. Urodziła się 8 kwietnia 1871 roku w Ornatowicach.

7.285. Orzechowski Józef, 1871-, rolnik w Grabowcu

Urodził się w 1871 roku (około)⁴⁵⁹.

Żona: Marianna z Palonków. Urodziła się w 1880 roku (około).

Dzieci:

- Weronika, 1918-. Urodziła się 13 stycznia 1918 roku w Grabowcu⁴⁶⁰.

7.286. Orzechowski Józef, 1911-1985, żołnierz, rolnik w Grabowcu

Urodził się 4 kwietnia 1911 roku w Grabowcu, syn Konstantego i Katarzyny z Pawłowskich małżonków Orzechowskich.

Zmobilizowany w marcu 1939 roku w Modlinie. Uczestnik kampanii wrześniowej pod Modlinem, gdzie dostał się do niewoli. Został uwięziony w obozie jenieckim w Mławie, z którego zostaje zwolniony 18 października 1940 roku.

⁴⁵⁵ APL APGG, sygn. 35/1999/0/1/7, k. 9/36.

⁴⁵⁶ APL APGG, sygn. 35/1999/0/1/13, k. 3/10.

⁴⁵⁷ APRG, Księga zgonów, 1847-1862, k. 444/338, 484/495.

⁴⁵⁸ APRG, Księga urodzeń, 1871-1881, k. 7/76.

⁴⁵⁹ APRG, Księga urodzeń, 1912-1920, k. 360/7.

⁴⁶⁰ APRG, Księga urodzeń, 1912-1920, k. 360/7.



Zdjęcie 6 – Rok 1939, Mława. Szeregowy Józef Orzechowski. Zdjęcie ze zbiorów Adama Orzechowskiego a przekazane przez Tadeusza Halickiego.

Uzyskał tytuł „strzelec bardzo dobry” (sznur z dwoma chwaścikami). Zdobył Państwową Odznakę Sportową (POS).



Dokument 1 – Rok 1939, 18 października. Zaświadczenie o zwolnieniu Józefa Orzechowskiego z obozu jenieckiego w Mławie. Dokument ze zbiorów Adama Orzechowskiego a przekazane przez Tadeusza Halickiego.

Zmarł 23 lipca 1985 roku w Grabowcu. Pochowany na cmentarzu parafialnym w Grabowcu.

Żona: Feliksa z Otrockich. Patrz hasło: Orzechowska Feliksa z Otrockich.

7.287. Orzechowski Józef, 1947-, stomatolog

7.288. Orzechowski Leon

7.289. Orzechowski Maksym/Maksymilian, mieszczanin grabowiecki

Urodził się w 1792 roku (około), syn Jana i Justyny z Kaparskich, primo voto Kaparskiej, secundo voto Gołębiowskiej małżonków Orzechowskich⁴⁶¹.

Jeden z 22 mieszkańców miasta Grabowca, którzy 8 kwietnia 1829 roku wyrazili opinię

⁴⁶¹ APL APRG, sygn. 35/1824/0/1/2, k. 216/80.

o kandydacie na burmistrza miasta Grabowca wysłannikowi Komisji Rządowej Spraw Wewnętrznych i Policji⁴⁶².

Żona: Barbara z Sieczkowskich. Patrz hasło: Orzechowska Barbara z Sieczkowskich.

Dzieci:

- Marianna, 1820-. Patrz hasło: Karczmarczuk Marianna z Orzechowskich.
- Antoni, 1822-. Urodził się 16 kwietnia 1822 roku w Grabowcu. Zmarł 26 kwietnia 1822 roku w Grabowcu⁴⁶³.

7.290. Orzechowski Marcin, 1850-1917

Zmarł, w wieku 67 lat – wg wykazu, 24 lutego 1917 roku. Pochowany na cmentarzu parafialnym w Grabowcu⁴⁶⁴.

7.291. Orzechowski Michał, 1808-

Urodził się 1808 roku (około) w Grabowcu, syn Onyszka i Eudoksji z Bonieckich małżonków Orzechowskich. Mieszkał, przy bracie Stefanie w Grabowcu (-1832-)⁴⁶⁵.

Brat: Stefan. Patrz hasło: Orzechowski Stefan.

Żona: Apolonia z Kocajów, primo voto Halicka. Patrz hasło: Orzechowska Apolonia z Kocajów, primo voto Halicka.

Dzieci:

- Jozafat, 1838-. Urodził się 19 września 1838 roku w Grabowcu⁴⁶⁶.

7.292. Orzechowski Michał, -1895

Zmarł 3 listopada 1895 roku⁴⁶⁷.

Żona: Natalia z Kulików. Patrz hasło: Czuper Natalia z Kulików, primo voto Orzechowska.

7.293. Orzechowski Michał, 1853-, włościanin w Grabowcu

Urodził się w 1853 roku w Grabowcu, syn Jana i Teofilii małżonków Orzechowskich⁴⁶⁸. Włościanin w Grabowcu (-1880-).

Żona: Maria z Wilków. Patrz hasło: Orzechowska Maria z Wilków.

Dzieci:

- Jan, 1880-1964. Patrz hasło: Orzechowski Jan.

7.294. Orzechowski Michał

7.295. Orzechowski Michał, 1902-

7.296. Orzechowski Onyszko /Onyszek/, ławnik przysięgły miasta Grabowca

Syn Teodora i Himy małżonków Orzechowskich. Mieszczanin grabowiecki (-1791-)⁴⁶⁹.

⁴⁶² APL KomWojLubRzGL, sygn. 35/115/0/1.6/1751, k. 5-8.

⁴⁶³ APL APGG, sygn. 35/1999/0/1/10, k. 23/13.

⁴⁶⁴ APL APRG, sygn. 35/106/10/-/11, k. 155.

⁴⁶⁵ APL APRG, sygn. 35/1824/0/2.4/57, k. 197/69.

⁴⁶⁶ APL APGG, sygn. 35/1999/0/2.4/29, akt urodzenia nr 36 z 1838 roku.

⁴⁶⁷ APZ APPG, sygn. 88/666/0/-/1, k. 291/7.

⁴⁶⁸ APZ APPG, sygn. 88/666/0/-/6, k. 53/64, 63/2.

⁴⁶⁹ APL AMG, sygn. 35/32/0/-/14, k. 211; APL AMG, sygn. 35/32/0/-/15, k. 8, 17.

Ławnik przysięgły miasta Grabowca (-1808-1810-)⁴⁷⁰.

4 grudnia 1793 roku kupuje, razem z żoną Jewdokią z Bonieckich, półćwiartek pola, leżący przy drodze do Skomoroch Małych od Bazylego i Magdaleny z Ordasiewiczów małżonków Ilczuk/Pilczuk⁴⁷¹.

24 sierpnia 1795 roku, jako wdowa po Tymoteuszu Orzechowski, przy asyście drugiego męża Walentego Cieślińskiego, sprzedaje półgrunt (z chałupą i stodołą), leżący pomiędzy wypustem miejskim a drogą Skierbieszowską, oraz folwark, leżący przy gruntach miejskich Onyszkowi i Jewdokii małżonkom Orzechowski⁴⁷².

22 marca 1796 roku kupuje, razem z żoną Jewdokią z Bonieckich, zagon pola (rozciągającego się od gościńca Skierbieszowskiego po drogę do Skomoroch Małych), od Antoniego i Marianny z Ilczuków małżonków Bobrowskich⁴⁷³.

16 kwietnia 1796 roku dokonuje, razem z żoną Jewdokią, zamiany pól z bratem Grzegorzem i jego żoną Paraszka⁴⁷⁴.

Brat: Jakub.

Żona: Eudoksja/Jewdokia z Bonieckich (-1793-1795-). Patrz hasło: Orzechowska Eudoksja z Bonieckich.

Dzieci:

- Stefan, 1796-. Patrz hasło: Orzechowski Stefan.
- Michał, 1808-. Patrz hasło: Orzechowski Michał.

7.297. Orzechowski Paweł, 1880-, rolnik w Grabowcu

7.298. Orzechowski Piotr, 1865-1917

Zmarł, w wieku 52 lat – wg wykazu, 17 lutego 1917 roku. Pochowany na cmentarzu parafialnym w Grabowcu⁴⁷⁵.

7.299. Orzechowski Roman, 1938-1991, lekarz medycyny w Grabowcu



Zdjęcie 7 – Roman Orzechowski. Zdjęcie ze zbiorów Reginy Boczkowskiej.

Urodził się 24 marca 1938 roku w Grabowiec-Góra. Absolwent Państwowej Szkoły Ogólnokształcącej Stopnia Podstawowego w Grabowcu (1952). Uczęszczał do Liceum

⁴⁷⁰ APL AMG, sygn. 35/32/0/-/17, k. 152, 232; APL APRG, sygn. 35/1824/0/1/2, k. 212/74.

⁴⁷¹ APL AMG, sygn. 35/32/0/-/12, k. 442.

⁴⁷² APL AMG, sygn. 35/32/0/-/16, k. 46.

⁴⁷³ APL AMG, sygn. 35/32/0/-/16, k. 60.

⁴⁷⁴ APL AMG, sygn. 35/32/0/-/16, k. 69.

⁴⁷⁵ APL APRG, sygn. 35/106/10/-/11, k. 155.

Ogólnokształcącego w Grabowcu a następnie kształcił się w Liceum Felczerskim w Chełmie Lubelskim (1955-1958)⁴⁷⁶.

Pracował w Wydziale Zdrowia PPRN w Hrubieszowie i PPRN w Janowie Lubelskim oraz w Wojewódzkiej Przychodni Przeciwgruźliczej w Lublinie. W 1962 roku rozpoczął studia na Wydziale Lekarskim Akademii Medycznej w Lublinie. Dyplom lekarza medycyny uzyskał 30 lipca 1970 roku. Pracował w Gminnym Ośrodku Zdrowia w Grabowcu (01.10.1970-1975) i równocześnie odbywał staż podyplomowy w Szpitalu Powiatowym w Hrubieszowie. W 1973 roku rozpoczął specjalizację w zakresie pediatrii.

Następnie pracował w Poradni Pediatrycznej w Zamościu (1975-)⁴⁷⁷.

7.300. Orzechowski Stanisław, szlachcic

Żona: Anna z domu Ostroróg. Patrz hasło: Orzechowska Anna z domu Ostroróg.

Dzieci:

- Rafael (-1634-)⁴⁷⁸.
- Paweł (-1634-)⁴⁷⁹.
- Mikołaj (-1634-)⁴⁸⁰.
- Elżbieta (-1634-)⁴⁸¹.
- Dorota (-1634-)⁴⁸².
- Teodora (-1634-)⁴⁸³.
- Aleksandra (-1634-)⁴⁸⁴.
- Barbara (-1634-)⁴⁸⁵.

7.301. Orzechowski Stefan, mieszczanin grabowiecki

Syn Teodora.

14 października 1789 roku otrzymuje od ojca półwiartek pola w Grabowiec-Góra, leżący pomiędzy drogą Zamojską a Czechówką⁴⁸⁶.

W 1796 roku nie był obecny przy dokonywaniu spłat od rodzinnej chałupy otrzymanej przez brata Grzegorza⁴⁸⁷.

7.302. Orzechowski Stefan, 1796-

Urodził się 1796 roku (około) w Grabowcu, syn Onyszka i Eudoksji z Bonieckich małżonków Orzechowski. Mieszkał w Grabowcu (-1832-)⁴⁸⁸.

Brat: Michał. Patrz hasło: Orzechowski Michał.

Żona: Marianna z Soroczyńskich. Patrz hasło: Orzechowska Marianna z Soroczyńskich.

⁴⁷⁶ Kulik Wojciech, Renata, Henryk „Monografia Zespołu Szkół im. Henryka Sienkiewicza w Grabowcu”; Boczkowska, s. 37, 38.

⁴⁷⁷ Boczkowska, s. 37, 38.

⁴⁷⁸ APL TrybKorKról, sygn. 35/16/0/3.11/478, k. 81-89.

⁴⁷⁹ APL TrybKorKról, sygn. 35/16/0/3.11/478, k. 81-89.

⁴⁸⁰ APL TrybKorKról, sygn. 35/16/0/3.11/478, k. 81-89.

⁴⁸¹ APL TrybKorKról, sygn. 35/16/0/3.11/478, k. 81-89.

⁴⁸² APL TrybKorKról, sygn. 35/16/0/3.11/478, k. 81-89.

⁴⁸³ APL TrybKorKról, sygn. 35/16/0/3.11/478, k. 81-89.

⁴⁸⁴ APL TrybKorKról, sygn. 35/16/0/3.11/478, k. 81-89.

⁴⁸⁵ APL TrybKorKról, sygn. 35/16/0/3.11/478, k. 81-89.

⁴⁸⁶ APL AMG, sygn. 35/32/0/-/12, k. 383.

⁴⁸⁷ APL AMG, sygn. 35/32/0/-/16, k. 67.

⁴⁸⁸ APL APRG, sygn. 35/1824/0/2.4/57, k. 197/69.

7.303. Orzechowski Teodor /Fedory, Chwedory/, mieszczanin grabowiecki

W 1743 roku kupuje, razem z żoną Zofią, półwiartek pola leżący na Sołtysach (rozpoczynający się od stawów na Siedlisku a kończący się na równi z innymi) od Jana Zawalskiego⁴⁸⁹.

W 1745 roku kupuje, razem z żoną Anną, półwiartek pola (rozpoczynający się od wypustu a kończący się na równi z innymi; leżący na Sołtysach) od Jana i Anny małżonków Bonieckich⁴⁹⁰.

Żona: Zofia (-1743-1745-)⁴⁹¹.

7.304. Orzechowski Teodor /Fedory, Chwedory/, sołtys grabowiecki

*Wnuk Stefana Wołuckiego*⁴⁹².

Sołtys grabowiecki (-1786-1789-)⁴⁹³.

W 1775 roku kupuje, razem z żoną Himą, ćwierć gruntu pola tzw. „Boratyńska”, od Michała i Anny małżonków Kaparskich⁴⁹⁴.

6 czerwca 1786 roku sprzedaje, razem z żoną Himą, pole w Grabowcu średniemu synowi Tomaszowi i jego żonie Chennie z Morozków⁴⁹⁵.

6 czerwca 1786 roku podpisuje ugodę z Teodorem Orzechowskim, stwierdzającą, że każdy z nich ma prawo do swojej półwiartki pola nabytej prawem dziedziczenia po dziadku Stefanie Wołuckim⁴⁹⁶.

14 października 1789 roku darowuje synowi Stefanowi półwiartek pola w Grabowiec-Góra, leżący pomiędzy drogą Zamojską a Czechówką⁴⁹⁷.

Zmarł przed 16 kwietniem 1796 roku⁴⁹⁸.

Siostra: Anna. Patrz hasło: Boniecka Anna z Orzechowskich⁴⁹⁹.

Żona: Hima z Harasymianów (-1786-)⁵⁰⁰.

Synowie (czy z jednej żony?):

- Stefan. Patrz hasło: Orzechowski Stefan.
- Jan. Patrz hasło: Orzechowski Jan.
- Tomasz/Tymoteusz. Patrz hasło: Orzechowski Tomasz/Tymoteusz.
- Andrzej. Patrz hasło: Orzechowski Andrzej.
- Bazyli (-1787-1791-)⁵⁰¹.
- Demian. Patrz hasło: Orzechowski Demian.
- Onyszek. Patrz hasło: Orzechowski Onyszek.
- Grzegorz. Patrz hasło: Orzechowski Grzegorz.

7.305. Orzechowski Teodor, 1897-1973, naczelnik OSP w Grabowcu, rolnik w

⁴⁸⁹ APL AMG, sygn. 35/32/0/-/6, k. 63.

⁴⁹⁰ APL AMG, sygn. 35/32/0/-/6, k. 106.

⁴⁹¹ APL AMG, sygn. 35/32/0/-/6, k. 63.

⁴⁹² APL AMG, sygn. 35/32/0/-/12, k. 419.

⁴⁹³ APL AMG, sygn. 35/32/0/-/12, k. 419; APL AMG, sygn. 35/32/0/-/14, k. 188.

⁴⁹⁴ APL AMG, sygn. 35/32/0/-/12, k. 34.

⁴⁹⁵ APL AMG, sygn. 35/32/0/-/12, k. 288.

⁴⁹⁶ APL AMG, sygn. 35/32/0/-/12, k. 419.

⁴⁹⁷ APL AMG, sygn. 35/32/0/-/12, k. 383.

⁴⁹⁸ APL AMG, sygn. 35/32/0/-/16, k. 67.

⁴⁹⁹ APL AMG, sygn. 35/32/0/-/10, k. 76

⁵⁰⁰ APL AMG, sygn. 35/32/0/-/12, k. 288.

⁵⁰¹ APL AMG, sygn. 35/32/0/-/12, k. 341; APL AMG, sygn. 35/32/0/-/14, k. 211; APL AMG, sygn. 35/32/0/-/15, k. 8, 17.

Grabowcu

Zdjęcie 8 – Teodor Orzechowski. Zdjęcie ze zbiorów Reginy Boczkowskiej.



Zdjęcie 9 – Rok 1970. Teodor Orzechowski. Zdjęcie przekazał, poprzez Tadeusza Halickiego, Stefan Danilczuk, mąż wnuczki Teodora Elżbiety z Orzechowskich.

Urodził się 2 października 1897 roku w Grabowcu⁵⁰².

Uczeń Wiejskiej 2-klasowej Powszechnej Szkoły Podstawowej w Grabowcu (-1910/11-)⁵⁰³.

W czasie okupacji wysiedlony do Niemiec na roboty.

Naczelnik Ochotniczej Straży Pożarnej w Grabowcu (ostatni przed drugą wojną światową i pierwszy po tej wojnie)⁵⁰⁴.

Członek Społecznego Komitetu Budowy Ośrodka Zdrowia w Grabowcu (1959-1964).

Zmarł 9 listopada 1973 roku. Pochowany, w rodzinnym grobowcu, na cmentarzu parafialnym w Grabowcu.

/zdjęcie z pogrzebu/

⁵⁰² Boczkowska, s. 28.

⁵⁰³ APL ChDSz, sygn. 35/525/0/989, k. 178-182.

⁵⁰⁴ Informacja Tadeusza Halickiego.



Nagrobek 2 – Tablica nagrobna rodziny Orzechowskich. Foto Tadeusz Halicki.

Żona: Bronisława z Adamczuków. Patrz hasło: Orzechowska Bronisława z Adamczuków.

7.306. Orzechowski Tomasz/Tymoteusz, sołtys grabowiecki

Syn Teodora [Fedora, Chwedora] i Himy małżonków Orzechowski.

Sołtys grabowiecki (-1777-1794). Obywatel grabowiecki, mieszkał w Grabowiec-Góra⁵⁰⁵.

6 czerwca 1786 roku kupuje, razem z żoną Chwenną, pole w Grabowcu od swoich rodziców⁵⁰⁶.

25 kwietnia 1790 roku otrzymuje, razem z żoną Chwenną z Morozków, ¼ półewiartka pola, leżącego pomiędzy folwarkami a Czechówką, po śmierci brata żony Jacentego Morozka. Następnie 12 listopada 1794 roku sprzedaje to pole Józefowi Własiewiczowi dla wnuczki Marianny, pozostałej po śmierci córki Zofii⁵⁰⁷.

12 listopada 1794 roku kupuje połowę „Czechówki” (leżącej pomiędzy granicą Hołużnego, Przednim lasem a rzeką przy Tuczępach) i połowę folwarku (leżącego przy wypuście miejskim) od Józefa Własiewicza a drugą połowę powyższych dóbr uzyskali, dekretem z 1794 roku, po bezpotomnej śmierci Jacentego Morozka – brata Chwenny⁵⁰⁸.

Zmarł przed sierpniem 1795 roku.

Bracia: Jan, Jędrzej, Bazyli, Grzegorz, Onyszek.

Żona: Chwenna z Morozków. Patrz hasło: Cieślińska Chwenna z Morozków, primo voto Orzechowska.

Dzieci:

- Bazyli (-1794-)⁵⁰⁹.
- Jan (-1780-1797-)⁵¹⁰.

⁵⁰⁵ APL AMG, sygn. 35/32/0/-/11, k. 65, 74; APL AMG, sygn. 35/32/0/-/12, k. 128; APL AMG, sygn. 35/32/0/-/13, k. 39; APL AMG, sygn. 35/32/0/-/14, k. 38-41; APL AMG, sygn. 35/32/0/-/15, k. 8, 14, 15; APL AMG, sygn. 35/32/0/-/16, k. 28, 46, 86.

⁵⁰⁶ APL AMG, sygn. 35/32/0/-/12, k. 288.

⁵⁰⁷ APL AMG, sygn. 35/32/0/-/16, k. 27.

⁵⁰⁸ APL AMG, sygn. 35/32/0/-/16, k. 29.

⁵⁰⁹ APL AMG, sygn. 35/32/0/-/16, k. 27.

⁵¹⁰ APL AMG, sygn. 35/32/0/-/12, k. 129; APL AMG, sygn. 35/32/0/-/16, k. 27, 86.

- Marianna (-1794-1797-)⁵¹¹.

7.307. Orzechowski Władysław, starszy wachmistrz

7.308. Orzechowski Władysław, agronom w gminie Grabowiec

Agronom w gminie Grabowiec (-1971-).

7.309. Orzeł Jakub, kapral, -1939, kapral, zginął w Grabowiec-Górze

Kapral⁵¹².

Zginął 24 września 1939 roku w Grabowiec-Górze.

Pochowany w zbiorowej mogile w kwaterze wojennej na cmentarzu parafialnym w Grabowcu.



Zdjęcie 10 – Rok 2009, 6 czerwca. Tablica nagrobna Jakuba Orzeł (foto Henryk Kulik).

Wymieniony na tablicach: kościół w Grabowcu (jako Ożeł Jacób), cmentarz w Grabowcu (tablica stara; jako Ożeł), cmentarz w Grabowcu (tablica nowa). pomnik w Grabowiec-Górze.

7.310. Orzeszko Andrzej /Czarnołoski/, chorąży grabowiecki

Patrz hasło: Czarnołoski Orzeszko Andrzej (Czarnołoski), chorąży grabowiecki

7.311. Orzeszko Wojciech /Czarnołoski/, chorąży grabowiecki

Patrz hasło: Czarnołoski Orzeszko Wojciech (Czarnołoski), chorąży grabowiecki

7.312. Orzeszko z Kornickich

Dzieci⁵¹³:

- Anna. Patrz hasło: Teleżyńska Anna z Kocowskich, primo voto Liniewska, secundo voto Czernecka.

⁵¹¹ APL AMG, sygn. 35/32/0/-/16, k. 27, 86.

⁵¹² „The Soviet invasion of Poland during World War Two” <http://felsztyn.tripod.com/id20.html> (v. 02.03.2006); Tablica nagrobna na cmentarzu w Grabowcu.

⁵¹³ APL Górski, sygn. 35/322/0/-/10, akt nr 2136.

7.313. Orzęcka Teresa, stolnikowa buska

Stolnikowa buska (-1747-)⁵¹⁴.

7.314. Orzęcki Aleksander

Herbu Pobóg. Ze Starogrodu.

Zmarł w 1751 roku. Pochowany w kościele/klasztorze Matki Boskiej Pocieszenia, oo. bernardynów, w Sokalu (współcześnie Ukraina)⁵¹⁵.

Córka: Cecylia (pochowana razem z ojcem).

Zmarł przed 9 maja 1750 rokiem.

7.315. Orzęcki Michał Stanisław, skarbnik trembowelski

Herbu Pobóg.

Skarbnik trembowelski (-1714-). Łowczy bełski (15.12.1717/nominacja-09.11.1722⁵¹⁶-; wg Urzędnicy – rzekomy łowczy)⁵¹⁷.

Deputat Trybunału z woj. czernihowskiego (-09.11.1722-)⁵¹⁸.

7.316. Orzęcki Michał Stanisław Zagłoba, skarbnik trembowelski

Herbu Pobóg.

Skarbnik trembowelski, łowczy buski (26.10.1714/nominacja-01.12.1722/awans na solnika), stolnik buski (01.12.1722/nominacja-30.10.1733-przed 09.05.1750)⁵¹⁹.

Zmarł przed 9 maja 1750 rokiem.

7.317. Orzęcki Mikołaj, skarbnik trembowelski

Herbu Pobóg.

Skarbnik trembowelski (-1715-). Rzekomy łowczy bełski (03.05.1715/nominacja-)⁵²⁰.

7.318. Oselko Bazyli, nauczyciel w Wolicy Uchańskiej**7.319. Osielski Kazimierz, 1822-, organista w Skierbieszowie**

Urodził się w 1822 roku (około).

Organista w Skierbieszowie (-1857-1865-)⁵²¹.

7.320. Osiewicz Edward, 1903-, kancelista sądowy w Grabowcu

Urodził się w 1903 roku (około)./prawdopodobnie urodził się w 1903 roku w Uchaniach/
Kancelista Sądu Pokoju w Grabowcu (-1926-1927-).

⁵¹⁴ AGAD, KsMetrDiecLwów, sygn. 1/301/1410, k. 6.

⁵¹⁵ Sokalski Bronisław (1858-1929), „Powiat sokalski pod względem geograficznym, etnograficznym, historycznym i ekonomicznym”, Lwów, 1899, s. 324; Urzędnicy, s. 72.

⁵¹⁶ LNNB, fond 91, sygn. 350, k. 51.

⁵¹⁷ Urzędnicy T.3 z.2, s. 39, 251.

⁵¹⁸ LNNB, fond 91, sygn. 350, k. 51.

⁵¹⁹ Urzędnicy T.3 z.2, s. 82, 100, 251.

⁵²⁰ Urzędnicy T.3 z.2, s. 39, 252.

⁵²¹ APL APRSkierbieszów, sygn. 35/1921/0/2.4/59, k. 63/23; APL APRSkierbieszów, sygn. 35/1921/0/2.4/67, k. 82/24; APL APRSkierbieszów, sygn. 35/1921/0/2.4/61, k. 101/40.

7.321. Osińska Henryka z Kosowskich, 1893-1973

Herbu Dołęga. Urodziła się 8 lipca 1893 roku.

Zmarła 16 lutego 1973 roku. Pochowana na Cmentarzu Powązkowskim w Warszawie (KW 191 R 1 M 12)⁵²².

7.322. Osińska Teodozja Elżbieta Justyna Cecylia Joanna Anna Petronela z Radeckich, primo voto Święcka, 1791-1854

Urodziła się/ochrzczona 30 maja 1791 roku we wsi Charleż (parafia r.l. Bystrzyca), córka Dominika Kajetana i Katarzyny z Jezierskich małżonków Radeckich. Mieszkała w Gorzkowie (-1827-), Wola Uchańska (-1830-)⁵²³.

Zmarła 7 października 1854 roku w Wólce Łąncuchowskiej.

Mąż (I): Roman Święcki. Patrz hasło: Święcki Roman. Ślub odbył się, 22 lutego 1827 roku, w Gorzkowie.

Mąż (II): Józef Osiński. Patrz hasło: Osiński Józef. Ślub odbył się, 18 lipca 1830 roku, w kościele r.l. w Uchaniach.

7.323. Osiński Józef, 1793-

Urodził się w 1793 roku (około) w Łukowie, syn Michała i Anny z Borejkwów małżonków Osińskich. Mieszkał w Gliniskach (-1830-)⁵²⁴.

Żona: Teodozja Elżbieta Justyna Cecylia Joanna Anna Petronela z Radeckich, primo voto Święcka. Patrz hasło: Osińska Teodozja Elżbieta Justyna Cecylia Joanna Anna Petronela z Radeckich, primo voto Święcka.

7.324. Osiński Mikołaj, 1885-1973

Urodził się 10 grudnia 1885 roku w Kijowie⁵²⁵.

Major.

Zmarł 18 września 1873 roku. Pochowany na Cmentarzu Powązkowskim w Warszawie (KW 191 R 1 M 12).

Żona: Henryka z Kossowskich. Patrz hasło: Osińska Henryka z Kossowskich.

Dzieci:

- Alina. Patrz hasło: Horodyska Alina z Osińskich.

7.325. Osipow Ludwika Róża z Batowskich, 1819-

Urodziła się 25 sierpnia 1819 roku w Łuszczowie (parafia r.l. Trzeszczany), córka Onufrego i Petroneli z Bełżeckich małżonków Batowskich⁵²⁶.

Mąż: Michał Osipow. Patrz hasło: Osipow Michał. Ślub odbył się, 5 października 1839 roku, w kościele r.l. w Grabowcu (w akcie małżeńskim panna ma tylko jedno imię: Róża).

7.326. Osipow Michał, 1809-, komendant

Urodził się w 1809 roku (około) w Astrachaniu (Cesarstwo Rosyjskie, gubernia

⁵²² Tablica nagrobna na Cmentarzu Powązkowskim w Warszawie; Minakowski, Elita T. XII, s. 229.

⁵²³ Informacja Arkadiusza Radeckiego; APL APRGorzów, sygn. 35/1821/0/2.4/46, k. 106/26; APL APRUchanie, sygn. 35/1946/0/2.4/26, k. 67/10.

⁵²⁴ APL APRUchanie, sygn. 35/1946/0/2.4/26, k. 67/10.

⁵²⁵ Tablica nagrobna na Cmentarzu Powązkowskim w Warszawie; Minakowski, Elita T. XII, s. 229.

⁵²⁶ APL APRTrzeszczany, sygn. 35/1940/0/1/10, k. 7/19; APL APRG, sygn. 35/1824/0/2.4/58, k. 115/31.

astrachańska), syn Emanuela (podpułkownik wojsk rosyjskich, zm. ok. 1837) i Anny z Alabowów małżonków Osipow (zam. w Woroneżu). Komendant 6. Szwadronu Ułanów Arcyksięcia Ferdynanda, stacjonował w Świdnikach (-1839-). Zgodę na ślub wydał pułkownik Paradowski 8. Pułku Ułanów stacjonujących w Krupecku⁵²⁷.

Żona: Ludwika Róża z Batowskich (patrz hasło: Osipow Ludwika Róża).

7.327. Oskierko Rafał Alojzy, właściciel dóbr Narowla

Właściciel dóbr Narowla (1764-). W skład dóbr wchodziły m.in. Hołowczyce. Marszałek mozyrski⁵²⁸.

7.328. Osmolski Jacek, 1790-, ekonom dóbr Wołkowyja

Urodził się w 1790 roku (około).

Ekonom dóbr Wołkowyja (1812-1814-)⁵²⁹.

7.329. Osmólska Marianna z Adamczuków, *primo voto Gera*

Mąż: Filip Osmólski. Patrz hasło: Osmólski Filip. Ślub odbył się, 7 lipca 1807 roku, w kościele r.l. w Grabowcu⁵³⁰.

7.330. Osmólski Filip /Osmulski/, mieszczanin grabowiecki

Mieszczanin grabowiecki.

Żona: Marianna z Adamczuków. Patrz hasło: Osmólska Marianna z Adamczuków.

Dzieci:

- Anna, 1812- (z bliźniąt). Urodziła si 6 czerwca 1812 roku w Grabowcu⁵³¹.
- Marianna, 1812- (z bliźniąt). Urodziła si 6 czerwca 1812 roku w Grabowcu⁵³².

7.331. Osmólski Jan, 1890-, szewc w Grabowiec-Góra

Urodził się w 1890 roku (około).

Szewc w Grabowiec-Góra (-1918-)⁵³³.

7.332. Osmólski Kajetan

Dziedzic dóbr Liwcze (parafia r.l. Waręż). „Haredum de Liwcze”.

Żona: Franciszka z Krajewskich⁵³⁴.

Dzieci:

- Teresa. Patrz hasło: Haszłakiewicz Gottleb Teresa z Osmólskich.

7.333. Osmólski Kazimierz, 1922-1967, krawiec w Grabowiec-Górze

7.334. Osmólski Wincenty /Osmulski/, 1827-, pisarz prowentowy

⁵²⁷ APL APRG, sygn. 35/1824/0/2.4/58, k. 115/31.

⁵²⁸ Urbański Antoni, „Podzwonne na zgliszczach Litwy i Rusi”, 1928, s. 113.

⁵²⁹ APL APRTrzeszczany, sygn. 35/1940/0/1/3, k. 45/40.

⁵³⁰ APL APRG, sygn. 35/106/10/-/23.

⁵³¹ APL APRG, sygn. 35/1824/0/3, akt urodzenia nr 117.

⁵³² APL APRG, sygn. 35/1824/0/3, akt urodzenia nr 117.

⁵³³ APRG, Księga urodzeń, 1912-1920, k. 376/105.

⁵³⁴ APPrzemyśl APRWaręż, sygn. 55/2436/0/-/89, k. 12.

Urodził się w 1827 roku (około).

Pisarz prowentowy w mieście Komarów (-1855-)⁵³⁵.

7.335. Osmólski Władysław, dziedzic dóbr Kuliczków

Dziedzic dóbr Kuliczków (-1852-; współcześnie rejon sokalski, obwód lwowski, Ukraina)⁵³⁶.

7.336. Osmulski Karol /Osmólski/, 1778-, sędzia kryminalny lubelski

Urodził się w 1778 roku (około).

Sędzia kryminalny lubelski (-1811-), posesor wsi Hruszów (-1811-). Mieszkał w Hruszowie (-1811-)⁵³⁷.

Żona: Agnieszka z Grzębskich. Urodziła się w 1781 roku (około) w miejscowości Niegowić, córka Antoniego i Teresy z Sędzimirów małżonków Grzębskich (dziedziców wsi Niegowić, wówczas w Galicji Austriackiej; dużo później w tej miejscowości wikariuszem był ks. Karol Wojtyła). Zmarła, w wieku 40 lat, 5 lipca 1811 roku w Hruszowie.

Dzieci:

- Tekla Paulina Joanna (ur. 21.06.1811 w Hruszowie, akt zapisany w księdze rzymskokatolickiej parafii Łabunie).

7.337. Osmulski Wiktor, 1842-1917

Zmarł, w wieku 75 lat – wg wykazu, 4 kwietnia 1917 roku. Pochowany na cmentarzu parafialnym w Grabowcu⁵³⁸.

7.338. Osowski Eliasz, 1859-, oficjalista w Werbkowicach

Urodził się w 1859 roku (około).

Oficjalista w Werbkowicach (-1882-)⁵³⁹.

7.339. Ossoliński Ignacy, 1750-1755

Urodził się w 1750 roku⁵⁴⁰.

Zmarł 31 lipca 1755 roku. Pochowany w podziemiach kościoła św. Jakuba na Tarchominie (osiedle w dzielnicy Białołęka, Warszawa).

7.340. Ossowska Leokadia Wanda Anna z Lisiakiewiczów, 1840-1921

Urodziła się w 1840 roku (około) w Moskarszewie, córka Feliksa i Józefy z Bergerów małżonków Lisiakiewiczów⁵⁴¹.

Zmarła, w wieku 81 lat, 29 stycznia 1921 roku w Lublinie.

Patrz hasło: Erazm Feliks Ossowski. Patrz hasło: Ossowski Erazm Feliks.

⁵³⁵ ADZ, Księga urodzeń kościoła filialnego w Komarowie parafii Łabunie 1855, poz. 34.

⁵³⁶ APPrzemyśl APRWareż, sygn. 55/2436/0/-/89, k. 12.

⁵³⁷ APL APRŁabunie, sygn. 35/1863/0/1/21, k. 33/75; sygn. 35/1863/0/1/23, k. 29/81.

⁵³⁸ APL APRG, sygn. 35/106/10/-/11, k. 155.

⁵³⁹ APRG, Księga urodzeń, 1881-1890, k. 34/68.

⁵⁴⁰ Tablica nagrobna.

⁵⁴¹ APRLublinJana, Akta zgonów 1918-1923, k. 196/55.

7.341. Ossowska Natalia Kazimiera z Przegalińskich, 1866-1934

Urodziła się 1 sierpnia 1866 we wsi Głównie (parafia r.l. Radzyń Podlaski), córka Aleksandra i Anieli z Sobieskich małżonków Przegalińskich⁵⁴².

Zmarła, w wieku 67 lat, 25 stycznia 1934 roku. Pochowana, w rodzinnym grobowcu, na cmentarzu w Hrubieszowie (na nagrobku imiona podano w odwrotnej kolejności niż w akcie urodzenia). Patrz zdjęcie, hasło: Ossowski Erazm Feliks.

Mąż: Antoni Bolesław Ignacy Ossowski. Patrz hasło: Ossowski Antoni Bolesław Ignacy. Ślub odbył się, 22 sierpnia 1886 roku, w kościele r.l. w Dołhobyczowie.

7.342. Ossowska Wanda Amelia z Kindtów, 1870-

Urodziła się w 1870 roku w Zwoleniu (gub. radomska), córka Augusta i Pauliny z Franków małżonków Kindt. Mieszkała w Radomiu (-1899-)⁵⁴³.

Mąż: Kazimierz Mikołaj Ossowski. Patrz hasło: Ossowski Kazimierz Mikołaj. Ślub odbył się, 6 listopada 1899 roku, w kościele r.l. w Hrubieszowie.

7.343. Ossowski Antoni Bolesław Ignacy, 1865-, „karczmarzowy” strażnik

Urodził się w 1865 roku (około) we wsi Wałowice, syn Erazma Feliksa i Leokadii Wandy Anny z Lisiakiewiczów małżonków Ossowskich.

„Karczmarzowy” strażnik w Radostowie (-1886-), leśniczy w Majdanie (-1893-; parafia r.l. Krasnobród), producent spirytusu w Podhorcach (-1901-; parafia r.l. Hrubieszów)⁵⁴⁴.

Żona: Natalia Kazimiera z Przegalińskich. Patrz hasło: Ossowska Natalia Kazimiera z Przegalińskich.

Dzieci:

- Mieczysław Kazimierz, 1893-1917. Urodził się 29 czerwca w Majdanie (parafia r.l. Krasnobród). Zmarł 12 sierpnia 1917 roku. Pochowany, w rodzinnym grobowcu, na cmentarzu w Hrubieszowie⁵⁴⁵.
- Tomasz Antoni, 1901-. Urodził się 3 czerwca 1901 roku w Podhorcach (parafia r.l. Hrubieszów)⁵⁴⁶.
- Stefan Tomasz. Dodać informacje.

7.344. Ossowski Antoni, dziedzic dóbr Wolica

Dziedzic dóbr Wolica (-1934-; pow. hrubieszowski)⁵⁴⁷.

7.345. Ossowski Bronisław Maksymilian, 1876-

Urodził się 18 listopada 1876 roku w Werbkowicach, syn Erazma Feliksa i Leokadii Wandy Anny z Lisiakiewiczów małżonków Ossowskich⁵⁴⁸.

Handlowiec w Lublinie (-1921-).

⁵⁴² APL APRRadzyńP, sygn. 35/1908/0/2.4/94, k. 54/232; APZ APROszczów, sygn. 88/624/0/-/12, k. 54/21; Tablica nagrobna na cmentarzu w Hrubieszowie.

⁵⁴³ APZ APRHrubieszów, sygn. 88/612/0/-/24, k. 60/14.

⁵⁴⁴ APZ APROszczów, sygn. 88/624/0/-/12, k. 54/21; APZ APRKrasnobród, sygn. 88/615/0/-/18, k. 103/309; APRG, Księga małżeństw, 1883-1907, k. 39/19; APZ APRHrubieszów, sygn. 88/612/0/-/26, k. 28/54.

⁵⁴⁵ APZ APRKrasnobród, sygn. 88/615/0/-/18, k. 103/309.

⁵⁴⁶ APZ APRHrubieszów, sygn. 88/612/0/-/26, k. 28/54.

⁵⁴⁷ Informator Województw 1935, s. 11.

⁵⁴⁸ APRG, Księga urodzeń, 1871-1881, k. 649/111.

7.346. Ossowski Edmund Romuald, 1905-

Urodził się 23 sierpnia 1905 roku w Miączynie, syn Kazimierz Mikołaja i Wandy Amelii z domu Kindt małżonków Ossowskich⁵⁴⁹

Żona: Wanda Jadwiga Baciarelli. Ślub odbył się, w 1932 roku, w kościele r.l. MB Pocieszenia w Żyrardowie.

7.347. Ossowski Erazm Feliks (zwany Feliksem) (Osowski), 1841-1924, producent spirytusu

Urodził się w 1841 roku (około). Mieszkał w Lublinie (-1921-)

Producent spirytusu (-1877-1889-) w Werbkowicach⁵⁵⁰.

Świadek ślubu Ignacego Wawrzyńca Koławskiego z Julianną Skorupką (22.05.1889 w kościele r.l. w Grabowcu), ojciec chrzestny Tadeusza Bolesława Morawicza (1884).

Zmarł 23 stycznia 1924 roku. Pochowany, w rodzinnym grobowcu, na cmentarzu w Hrubieszowie. W grobowcu pochowani są (o których brak informacji): Elżbieta Ossowska (zmarła, w wieku 17 lat, 3 lutego 1916 roku, która była prawdopodobnie córką Antoniego) oraz Jan Zdzisław Przegaliński (zmarł, w wieku 17 lat, 15 listopada 1914 roku).



Nagrobek 3 – Rok 2013, 16 sierpnia. Nagrobek rodziny Ossowskich, Przegalińskich (foto Henryk Kulik).

Żona: Leokadia Wanda Anna z Lisiakiewiczów. Patrz hasło: Ossowska Leokadia Wanda Anna z Lisiakiewiczów

Dzieci:

- Antoni Bolesław Ignacy. Patrz hasło: Ossowski Antoni Bolesław Ignacy.
- Julia Maria, 1869-. Patrz hasło: Przegalińska Julia Maria z Ossowskich.
- Bronisław Maksymilian, 1876-. Patrz hasło: Ossowski Bronisław Maksymilian.
- Zygmunt Stanisław, 1881-. Urodził się 2 maja 1881 roku w Werbkowicach.
- Elżbieta Antonia, 1885-. Urodziła się 13 listopada 1885 roku w Werbkowicach.

7.348. Ossowski Kazimierz Mikołaj, 1870-, producent spirytusu w Miączynie

Urodził się w 1870 roku (około) w Rakolupach, syn Filipa i Leopoldy z Lisiakiewiczów małżonków Ossowskich.

⁵⁴⁹ APRG, Księga urodzeń, 1902-1907, k. 269/279.

⁵⁵⁰ APRG, Księga urodzeń, 1881-1890, k. 34/68, 114/99, 241/148; APRG, Księga małżeństw, 1883-1907, k. 77/24; APRG, Księga urodzeń, 1871-1881, k. 649/111.

Producent spirytusu w Podhorcach (-1899-), Miączynie (-1905-)⁵⁵¹.

Żona: Wanda Amelia z Kindtów. Patrz hasło: Ossowska Wanda Amelia z Kindtów.

Dzieci:

- Edmund Romuald, 1905-. Patrz hasło: Ossowski Edmund Romuald.

7.349. Ostapiuk Anastazja, 1772-, akuszerka w Bereściu

Urodziła się w 1772 roku (około).

Akuszerka w Bereściu (-1813-)⁵⁵².

7.350. Ostapiuk Anna z Czubarów

Córka Andrzeja Czubary.

Mieszczanka grabowiecka (-1746-1749-)⁵⁵³.

W 1749 roku otrzymuje wraz z mężem od ojca w posagu część gruntu i połowę półciwartka pola zięciowi⁵⁵⁴.

7.351. Ostapiuk Bazyli

Żona: Agnieszka Juźwiuk. Ślub odbył się, 22 maja 1796 roku, w kościele r.l. w Grabowcu⁵⁵⁵.

7.352. Ostaszewska Jadwiga, nauczycielka w Skierbieszowie

Nauczycielka Szkoły Powszechnej w Skierbieszowie (-31.08.1937), Szkoły Powszechnej Nr 2 w Puławach (01.09.1937-)⁵⁵⁶.

7.353. Ostaszewska Ludwika z Chrzanowskich, 1841-

Urodziła się 25 sierpnia 1841 roku w Żurawlowie, córka Ludwika i Tekli z Chotynieckich małżonków Chrzanowskich. Rodzicami chrzestnymi byli: Jan Gorzkowski (propinator z Bereścia) i Matylda Skalska oraz Marcin Kurowski (strażnik tabacznym) i Wiktoria Gorzkowska. Mieszkała w Woli Uchańskiej (-1862-)⁵⁵⁷.

Maż: Józef Ostaszewski. Ślub odbył się, 7 sierpnia 1862 roku, w kościele r.l. w Uchaniach. Patrz hasło: Ostaszewski Józef.

7.354. Ostaszewski Aleksander, 1893-, przodownik policji w Miączynie

Urodził się w 1893 roku (około).

Przodownik Posterunku Policji Państwowej w Miączynie (-1921-).

Żona: Bronisława Bolman (ur. ok. 1900).

Dzieci:

- Alicja, 1921-.

⁵⁵¹ APRG, Księga urodzeń, 1902-1907, k. 269/279; APZ APRHrubieszów, sygn. 88/612/0/-/24, k. 60/14.

⁵⁵² APL APGB, sygn. 35/1619/0/1/3, k. 14/24.

⁵⁵³ APL AMG, sygn. 35/32/0/-/6, k. 133, 134.

⁵⁵⁴ APL AMG, sygn. 35/32/0/-/6, k. 220, 221.

⁵⁵⁵ APL APRG, sygn. 35/106/10/-/23.

⁵⁵⁶ DzUrż KOSL 1937, Nr 1, poz. 15.

⁵⁵⁷ APL APRG, sygn. 35/1824/0/2.4/55, k. 861/79; APL APRUchanie, sygn. 35/1946/0/2.4/54, k. 53/12.

7.355. Ostaszewski Cyryl, 1871-, nauczyciel w Łaziskach

Urodził się w 1871 roku (około)⁵⁵⁸.

Nauczyciel Szkoły Elementarnej w Łaziskach (-1895-).

7.356. Ostaszewski Emil, podinspektor szkolny tomaszowski

Prowizoryczny podinspektor szkolny na obwód szkolny puławski (-31.03.1939), tomaszowski (01.04.1939-)⁵⁵⁹.

7.357. Ostaszewski Józef, 1841-

Urodził się w 1841 roku (około) w Wojślawicach, syn Łukasza i Tekli z Drochobyckich małżonków Ostaszewskich. Mieszkał w Uchaniach (-1862-)⁵⁶⁰.

Żona: Ludwika z Chrzanowskich. Patrz hasło: Ostaszewska Ludwika z Chrzanowskich.

7.358. Ostojski**7.359. Ostrołęcki Jan, 1787-, zastępca wójta gminy Husynne**

Urodził się w 1787 roku (około). Zastępca wójta gminy Husynne (-1854-)⁵⁶¹.

7.360. Ostroróg Andrzej Michał Józef /zwany Józefem; Michał/Mikołaj?/, 1761-1828, hrabia, dziedzic wsi Dąbie (zapewne do połączenia z poniższym)

Herbu Nałęcz. Hrabia. Urodził się w 1778 roku (około).

Dziedzic dóbr Skierbieszowa⁵⁶² z przyległościami (-1816-), Samołuśkowce⁵⁶³ (-1818-04.07.1828; współcześnie Ukraina, rejon husiatyński, obwód tarnopolski), Dąbie⁵⁶⁴ (23.06.1819-04.07.1828; parafia r.l. Częstoborowice; dobra kupił wspólnie z żoną).

Na dobrach Dąbie 24 lipca 1822 roku został ustanowiony (przez małżonków) zapis dożywocia, pół łanu gruntu z domem, ogrodem i łąką zwaną Banachowizną, dla Jana i Katarzyny Rutkowskich⁵⁶⁵.

Sukcesorzy Andrzeja mieli do podziału, m.in.

- dobra Samołuśkowce,
- dobra Dąbie,
- kapitał 10000 zł polskich z procentami (z większej sumy 40000) zapisany na dobrach Horodenka i Czerniatyn (Galicja Austriacka),
- prawo sukcesji po Zofii Radziwiłł (księżnej) w „Kraju Rosyjskim”,
- prawo do sukcesji po Marcynie Ostroróg nabyte od Łopackiego a ulega windykacji z dóbr i masy hrabiów Baworowskich (dokument Wincentego Leonarda Borkowskiego mającego schedę dóbr Skierbieszowa, układ z 4 listopada 1817 roku między sukcesorami Marcina i Eleonorą z Szeptyckich małżonków Ostroróg),

⁵⁵⁸ APZ APRSkierbieszów, sygn. 88/719/0/-/20, k. 30/57.

⁵⁵⁹ DzU KOSL 1939, Nr 4, poz. 40.

⁵⁶⁰ APL APRUchanie, sygn. 35/1946/0/2.4/54, k. 53/12.

⁵⁶¹ APL APRŚwierże/Żalin, sygn. 35/1931/0/2.4/69, k. 92/98.

⁵⁶² APL APRSkierbieszów, sygn. 35/1921/0/1/18, k. 26/52.

⁵⁶³ APL APRDub, sygn. 35/1812/0/1/4, k. 258/10; APL APRDub, sygn. 35/1812/0/1/4, k. 379/35; APL Chełmicki, akt nr 60 z 1829 roku.

⁵⁶⁴ APL APRCzęstoborowice, sygn. 35/1809/0/1/37, k. 22/53; APL APRDub, sygn. 35/1859/0/2.4/32, k. 262/80; APL APRCzęstoborowice, sygn. 35/1809/0/2.4/48, k. 65/64; APL Chełmicki, akt nr 60 z 1829 roku.

⁵⁶⁵ APL Chełmicki, akt nr 60 z 1829 roku.

- srebra (łyżki, lichtarze, czajniczek, itp.), żelastwo (m.in. siekiery), miedź (min. durszlaki),
- inwentarz żywy (5 wołów, 14 krów, 5 jałówek, 17 byczków/jałówek, 7 kóz, 11 świń, 4 konie),
- sprzęt stajenny i gospodarski (m.in. 1 bryczka zdezolowana, 4 wozy wołowe, 1 sanie kute, 3 sanie wołowe, 1 gary szybowane do wożenia drewna, 1 młynek mieniecki zdezelowany, 1 młynek polski zdezelowany, brony),
- trzy portrety familijne: ojca, matki i brata śp. Józefa Ostroróg, a które znajdowały się w Cieszynie (pow. krasnostawski) u Tekli Borkowskiej.

Ponadto sukcesorzy mieli do uregulowanie szereg kwitów dłużnych.

Zmarł 4 lipca 1828 roku we wsi Dąbie.

Żona (I): Elżbieta z Głogowskich. Patrz hasło: Ostroróg Elżbieta z Głogowskich.

- Józefa, 1805-. Patrz hasło: Domańska Józefa z Ostroróg.

Żona (II): Rozalia z Głogowskich. Patrz hasło: Ostroróg Rozalia z Głogowskich.

Dzieci:

- Michał. Patrz hasło: Ostroróg Michał.
- Antonina, 1817-1887. Patrz hasło: Arczyńska Antonina z Ostroróg.
- Walentyna Julianna Sabina, 1818-. Urodziła się 15 lutego 1818 roku w Niewirkowie (w domu Marianny Głogowskiej; parafia r.l. Dub)⁵⁶⁶. Zgodnie z odbytym postępowaniem spadkowym i wnioskiem w księdze umów z 28 sierpnia 1860 roku została jednym ze spadkobierców po śmierci matki⁵⁶⁷.
- Aleksander Franciszek, 1816-. Urodził się 4 grudnia 1816 roku w Skierbieszowie (matka zwana Różą). Prawdopodobnie zmarł przed 1829 rokiem⁵⁶⁸.
- Franciszka Ludwika Rozalia, 1819-. Patrz hasło: Olendzka Franciszka Ludwika Rozalia z Ostroróg.
- Karolina Józefa, 1823-. Patrz hasło: Ziemięcka Karolina Józefa z Ostroróg.
- Leon Leopold Władysław, 1829-1906. Patrz hasło: Ostroróg Leon Leopold Władysław.
- Emilia, 1831-1924. Patrz hasło: Ostroróg Emilia.

7.361. Ostroróg Elżbieta z Głogowskich

Prawdopodobnie córka Jakuba i Ludwiki z Markowskich małżonków Głogowski, m.in. z tego względu, że córka Elżbiety: Józefa była sukcesorką po Michale Głogowskim, bracie Elżbiety.

Mąż: Andrzej Michał Józef Ostroróg. Patrz hasło: Ostroróg Andrzej Michał Józef.

7.362. Ostroróg Emilia, 1831-1924

Hrabina. Urodziła się w 1831 roku⁵⁶⁹. Córka Andrzeja Michała Józefa i Rozalii z Głogowskich małżonków Ostroróg.

Zgodnie z odbytym postępowaniem spadkowym i wnioskiem w księdze umów z 28 sierpnia 1860 roku została jednym ze spadkobierców po śmierci matki⁵⁷⁰.

Zmarła, w wieku 93 lat, 31 stycznia 1924 roku. Pochowana na cmentarzu w Hrubieszowie.

⁵⁶⁶ APL APRDub, sygn. 35/1812/0/1/4, k. 258/10.

⁵⁶⁷ APL TKZLublin, sygn. 35/650/0/1/46, k. 74, 75.

⁵⁶⁸ APL APRSkierbieszów, sygn. 35/1921/0/1/18, k. 26/52.

⁵⁶⁹ Tablica nagrobna na cmentarzu w Hrubieszowie.

⁵⁷⁰ APL TKZLublin, sygn. 35/650/0/1/46, k. 74, 75.

7.363. Ostroróg Leon

Hrabia

Zgodnie z odbytym postępowaniem spadkowym i wnioskiem w księdze umów z 28 sierpnia 1860 roku został jednym ze spadkobierców po śmierci matki⁵⁷¹.

7.364. Ostroróg Leopold Władysław /zwany Władysławem/, 1829-1906, obywatel ziemski

Nagrobek 4 – Rok 2013, 16 sierpnia. Grobowiec rodziny Ostroróg (foto Henryk Kulik).

Herbu Nałęcz. Hrabia. Urodził się 14 stycznia 1829 roku we wsi Dąbie, syn Andrzeja Michała Józefa i Rozalii z Głogowskich małżonków Ostroróg⁵⁷². Mieszkał we wsi Dąbie (-1829-)⁵⁷³.

Zgodnie z odbytym postępowaniem spadkowym i wnioskiem w księdze umów z 28 sierpnia 1860 roku został jednym ze spadkobierców po śmierci matki⁵⁷⁴.

Właściciel folwarku Wolica Podhorecka (-1904-07.02.1906; parafia r.l. Hrubieszów)⁵⁷⁵.

Zmarł 7 lutego 1906 roku w Woli Podhoreckiej. Pochowany na cmentarzu w Hrubieszowie (w grobowcu pochowana jest także Emilia Ostroróg).

Żona: Julia Czyż.

7.365. Ostroróg Marcin

Dziedzic dóbr Skierbieszów ()⁵⁷⁶

Żona: Eleonora z Szeptyckich.

7.366. Ostroróg Michał, -1831

Herbu Nałęcz. Hrabia. Syn Andrzeja Michała Józefa i Rozalii z Głogowskich małżonków Ostroróg. Mieszkał w Zamościu (-1829-)⁵⁷⁷.

Służył w 2. Pułku Strzelców Pieszych konsystujący w Zamościu (-1829-).

Powstaniec listopadowy.

⁵⁷¹ APL TKZLublin, sygn. 35/650/0/1/46, k. 74, 75.

⁵⁷² Tablica nagrobna na cmentarzu w Hrubieszowie; APL APRCzęstoborowice, sygn. 35/1809/0/2.4/49, k. 2/5.

⁵⁷³ APL Chełmicki, akt nr 60 z 1829 roku.

⁵⁷⁴ APL TKZLublin, sygn. 35/650/0/1/46, k. 74, 75.

⁵⁷⁵ KAL 1905, s. 78.

⁵⁷⁶ APL Chełmicki, akt nr 60 z 1829 roku.

⁵⁷⁷ APL Chełmicki, akt nr 60 z 1829 roku.

Zmarł w 1832 roku.

7.367. Ostroróg Mikołaj, -1612, kasztelan belski

Herbu Nałęcz. Syn Stanisława (kasztelana międzyrzeckiego) i Zofii z Tęczyńskich małżonków Ostroróg.

Kasztelan belski (1607/nominacja-1612)⁵⁷⁸.

Zmarł w 1612 roku.

Żona (I):

Żona (II): Katarzyna z domu Czema (córka Fabiana, wojewody malborskiego). Po owdowieniu ponownie wyszła za mąż.

Dzieci:

- Anna. Patrz hasło: Orzechowska Anna z domu Ostroróg.
- Władysław.

7.368. Ostroróg Rozalia z Głogowskich /zwana Różą/, 1787-1859

Hrabina. Urodziła się w 1787 roku (około) w *Dubie*, córka Jakuba i Ludwiki z Markowskich małżonków Głogowski. Mieszkała w Dąbie (-1828-), Lublinie (-1842-1846-).

Na dobrach Samołuśkowce (Galicja Austriacka, cyrkuł czortkowski; współcześnie Ukraina, rejon husiatyński, obwód tarnopolski) 7 marca 1812 roku ustanowiony był zapis dożywocia na rzecz Rozalii Ostroróg⁵⁷⁹.

Dziedziczka dóbr Dąbie (23.06.1823-01.12.1859; dobra kupiła wspólnie z mężem od sukcesorów Stanisława Polańskiego, po śmierci męża połowa dóbr należała do sukcesorów męża)⁵⁸⁰.

23 stycznia 1827 roku została spłacona suma 7000 złp (11.03.1821), zapisana na dobrach Dub, dla Rozalii⁵⁸¹.

Sukcesorka Michała Głogowskiego (4/20)⁵⁸².

Zmarła, w wieku 72 lat, 1 grudnia 1859 roku w Dąbie (parafia r.l. Częstoborowice).

Zgonie z odbytym postępowaniem spadkowym i wnioskiem w księdze umów z 28 sierpnia 1860 roku spadkobiercami po jej śmierci zostały dzieci⁵⁸³:

- Leon Ostroróg (hrabia),
- Leopold Władysław Ostroróg (hrabia),
- Józefa z hrabiów Ostroróg Domańska (córka męża z pierwszego małżeństwa),
- Antonina z hrabiów Ostroróg Arczyńska,
- Walentyna Juliana Sabina Ostroróg (hrabianka),
- Franciszka Ludwika Rozalia z hrabiów Ostroróg Olendzka (Olędzka),
- Karolina Józefa z hrabiów Ostroróg Ziemięcka,
- Emilia Ostroróg (hrabianka).

Mąż: Andrzej Michał Józef Ostroróg. Patrz hasło: Ostroróg Andrzej Michał Józef.

7.369. Ostroróg Teodora

Hrabina.

⁵⁷⁸ Urzędnicy, s. 34, 252; APL TrybKorKról, sygn. 35/16/0/3.11/478, k. 81-89.

⁵⁷⁹ APL APRDub, sygn. 35/1812/0/1/4, k. 258/10; APL APRDub, sygn. 35/1812/0/1/4, k. 379/35; APL Chełmicki, akt nr 60 z 1829 roku.

⁵⁸⁰ APL APRCzęstoborowice, sygn. 35/1809/0/1/79, k. 69/71; APL Chełmicki, akt nr 60 z 1829 roku.

⁵⁸¹ APL TKZLublin, sygn. 35/650/0/1/46, k. 29.

⁵⁸² APL TKZLublin, sygn. 35/650/0/1/46, k. 66-69.

⁵⁸³ APL TKZLublin, sygn. 35/650/0/1/46, k. 74, 75.

W 1802 roku otrzymała od rządu austriackiego dobra Poturzyn za dobra Tustanowice (współcześnie dzielnica Borysławia, rejon drohobycki, obwód lwowski, Ukraina)⁵⁸⁴.

7.370. Ostroróg Władysław, 1827-

Hrabia. Urodził się 1827 roku (około)⁵⁸⁵.
Dziedzic dóbr Cieszyn (-1887-).

7.371. Ostrowska Katarzyna z Józwiaków

7.372. Ostrowska Maria z Dobrzańskich, 1869-1894, szlachcianka

Urodziła się w 1869 roku w Krzeszkowicach (Galicja), córka Łukasza i Natalii z Wessłów (Wessel) małżonków Dobrzańskich. Szlachcianka (дворянка)⁵⁸⁶.

Zmarła 2 października 1894 roku w Peresołowicach (20 dni po urodzeniu dziecka). Pochowana na cmentarzu parafialnym w Grabowcu (?).

Mąż: Michał. Patrz hasło: Ostrowski Michał. Ślub odbył się, 28 października 1892 roku, w kościele pokarmelickim w Warszawie, na Krakowskim Przedmieściu (wówczas ojciec Marii nie żył)⁵⁸⁷.

7.373. Ostrowska Marianna z Walewskich, 1849-

Urodziła się w 1849 roku (około) w mieście Lince (zapewne Lutlińce), córka Józefa i Teofili z Gąsiorowskich⁵⁸⁸.

Mąż: Michał Włodzimierz Feliks Ostrowski. Ślub odbył się, 15 czerwca 1861 roku, w kościele r.l. w Grabowcu. Ślub pobłogosławił kapłan klasztoru dominikanów w Lublinie ks. Leopold Trybalski.

7.374. Ostrowska Zofia z Grzymalów

7.375. Ostrowski Dominik, kapitan

Kapitan 4. Pułku Strzelców Pieszonych stacjonującego w Grabowcu (-1829-)⁵⁸⁹.
Żona: Franciszka.

7.376. Ostrowski Eustachy Mateusz, 1811-, wójt gminy Stefankowice

Urodził się 20 września 1811 roku w Klementowicach, syn Józefa i Angelli [Anieli] z Wolskich. Mieszkał w Ubrodowicach (-1844-).

Wójt gminy Stepankowice [Stefankowice] (-1844-)⁵⁹⁰.

7.377. Ostrowski Franciszek, stolnik smoleński

Stolnik smoleński (-03.11.1732-)⁵⁹¹.

⁵⁸⁴ APL TKZLublin, sygn. 35/650/0/1/209, k. 1-66.

⁵⁸⁵ APZ APRGródek, sygn. 88/610/0/-/12, k. 28/27.

⁵⁸⁶ GW 1892, Nr 292, s. 3; APRG, Księga zgonów, 1880-1901, k. 624/106, 625/109.

⁵⁸⁷ GW 1892, Nr 292, s. 3; APRG, Księga zgonów, 1880-1901, akt: 106/1894.

⁵⁸⁸ APL APRG, sygn. 35/1824/0/2.4/51, k. 150/24.

⁵⁸⁹ APL APRG, sygn. 35/1824/0/2.4/54, k. 308/57.

⁵⁹⁰ APL APRG, sygn. 35/1824/0/2.4/61, k. 609/99; APL APRKlementowice, sygn. 35/1841/0/1/2, k. 24/46.

⁵⁹¹ APL ChKG, sygn. 35/95/0/5/103, k. 182, 183.

Kolator, wspólnie z Martynem Józefem Grzymałą i Tomaszem Gąseckim, greckokatolickiej cerkwi w Telatynie (-25.05.1729-03.11.1732-)⁵⁹².

7.378. Ostrowski Franciszek, 1765-, „urodzony”

Urodził się w 1765 roku (około). Mieszkał w „mieście Grabowcu na burku” (-1811-). Świadek sporządzenia aktu urodzenia Napoleona Józefa Hańskiego⁵⁹³.

7.379. Ostrowski Franciszek, mieszczanin grabowiecki

Mieszczanin grabowiecki (-1810-)⁵⁹⁴.

Żona: Anna z Rogowskich.

Dzieci:

- Marianna Beatrix, 1810-. Urodziła się 10 września 1810 roku w Grabowcu⁵⁹⁵.

7.380. Ostrowski Jacek, mieszczanin grabowiecki

Mieszczanin grabowiecki (-1778-)⁵⁹⁶.

Żona: Katarzyna.

Dzieci:

- Franciszka, 1778-(z bliźniąt). Urodziła się 11 marca 1778 roku w Grabowcu⁵⁹⁷.
- Grzegorz, 1778-(z bliźniąt). Urodził się 11 marca 1778 roku w Grabowcu⁵⁹⁸.

7.381. Ostrowski Jan, 1784-, oficjalista

Urodził się w 1784 roku (około).

Oficjalista prywatny (w 1842 roku wzmiankowany, jako emerytowany). Mieszkał w Werbkowicach (-1842-)⁵⁹⁹.

7.382. Ostrowski Józef, 1762-, rządca dóbr Klementowice

Urodził się w 1762 roku (około).

Zastępca wójta gminy Klementowice (-1811-), rządca dóbr Klementowice (-1811-)⁶⁰⁰.

Żona: Angella [Aniela] z Wolskich. Urodziła się w 1785 roku, córka Stanisława (ur. ok. 1748, leśniczego w dobrach Klementowice). W 1844 roku, jako wdowa, mieszkała w *Jamielniku*⁶⁰¹.

Dzieci:

- Leon Aleksander, 1807-1844. Patrz hasło: Ostrowski Leon Aleksander.
- Eustachy Mateusz, 1811-. Patrz hasło: Ostrowski Eustachy Mateusz.
- Józef Patrycy, 1814-. Urodził się 16 marca 1814 roku w Klementowicach.

⁵⁹² APL ChKG, sygn. 35/95/0/5/103, k. 182, 183.

⁵⁹³ APL APRG, sygn. 35/1824/0/1/2, k. 33/54.

⁵⁹⁴ APL APRG, sygn. 35/1824/0/1/1, akt urodzenia nr 2.

⁵⁹⁵ APL APRG, sygn. 35/1824/0/1/1, akt urodzenia nr 2.

⁵⁹⁶ APL APRG, sygn. 35/106/10/-/20.

⁵⁹⁷ APL APRG, sygn. 35/106/10/-/20.

⁵⁹⁸ APL APRG, sygn. 35/106/10/-/20.

⁵⁹⁹ APL APRG, sygn. 35/1824/0/2.4/61, k. 502/63.

⁶⁰⁰ APL APRKlementowice, sygn. 35/1841/0/1/2, k. 24/46; APL APRKlementowice, sygn. 35/1841/0/1/5, k. 8/11.

⁶⁰¹ APL APRG, sygn. 35/1824/0/2.4/61, k. 609/99.

7.383. Ostrowski Józef, 1761-, majster kunsztu stolarskiego

Urodził się w 1761 roku (około).

Majster kunsztu stolarskiego w Hajownikach (-1810), Grabowcu (1810-1811-)⁶⁰².

Dzieci:

- Andrzej (Jędrzej), 1809-1811. Zmarł 6 sierpnia 1811 roku w Grabowcu.

7.384. Ostrowski Leon Aleksander, 1807-1844, wójt gminy Werbkowice

Urodził się w 1807 roku (około), syn Józefa i Angeli [Anieli] z Wolskich.

Wójt gminy Werbkowice (-06.05.1844)⁶⁰³.

Zmarł, jako kawaler, 6 maja 1844 roku w Werbkowicach (parafia r.l. Grabowiec).

7.385. Ostrowski Marian, członek orkiestry w Grabowcu

Mieszka w Majdanie Wielkim.

Członek Orkiestry Dętej przy GOK-u w Grabowcu (-2013-2019-).

7.386. Ostrowski Stanisław, 1770-, organista w Trzuszczanach

Urodził się w 1770 roku (około).

Organista w kościele r.l. w Trzuszczanach (-1810-1813-)⁶⁰⁴.

7.387. Ostrowski Teodor, burmistrz miasta Chelma

Burmistrz miasta Chelma (-1837-)⁶⁰⁵.

7.388. Ostrowski Tomasz, 1901-, sejmikowy lekarz weterynarii

Urodził się w 1901 roku. W 1929 uzyskał dyplom lekarza weterynarii we Lwowie. Sejmikowy lekarz weterynarii w Grabowcu (-1931-)⁶⁰⁶.

Od 1 października 1931 roku, rozporządzeniem wojewody lubelskiego z 21.09.1931, pełnił nadzór nad targami i jarmarkami w Grabowcu⁶⁰⁷.

W 1932 roku był członkiem gminnego komitetu wykonawczego, gminy Grabowiec, obchodów imienin Józefa Piłsudskiego⁶⁰⁸.

7.389. Ostrowski Marcin, 1769-, gajowy w Zawalowie

Urodził się w 1769 roku (około).

Gajowy lasów wsi i gminy Zawalów (-1818-)⁶⁰⁹.

Żona: Krystyna z Golanowskich. Urodziła się w 1780 roku (około).

Dzieci:

- Jan, 1818-. Urodził się 16 czerwca 1818 roku w Zawalowie.

⁶⁰² APL APRG, sygn. 35/1824/0/1/2, k. 315/112.

⁶⁰³ APL APRG, sygn. 35/1824/0/2.4/61, k. 609/99.

⁶⁰⁴ APL APRTrzuszczany, sygn. 35/1940/0/1/1, k. 8/25; APL APRTzuszczany, sygn. 35/1940/0/1/2, k. 8/22.

⁶⁰⁵ Kalendarzyk polityczny na rok 1837, s. 199.

⁶⁰⁶ Spis lekarzy weterynaryjnych w Rzeczypospolitej Polskiej, Warszawa, 1931, s. 9, 86-87.

⁶⁰⁷ LDW 1931, Nr 23, poz. 236, s. 465.

⁶⁰⁸ KL 1932, Nr 78, s. 2.

⁶⁰⁹ APL APRG, sygn. 35/1824/0/1/8, k. 26/54.

7.390. Ostrowski Marian, współwłaściciel dóbr Peresołowice

Współwłaściciel dóbr Peresołowice (-1908-)⁶¹⁰.

7.391. Ostrowski Michał, 1831-, współwłaściciel dóbr Peresołowice

Urodził się w 1831 roku (około), syn Władysława i Marii z Walewskich, właścicieli dóbr Kłodnica Dolna (w 1892 roku nie żyli)⁶¹¹.

Współwłaściciel dóbr Peresołowice (-1892-1908-). Świadek ślubu Stefanii Marii Gąsiorowskiej i Juwenala Antoniego Rozwadowskiego w kościele r.l. w Grabowcu (27.08.1892).

Żona: Maria z Dobrzańskich. Patrz hasło: Ostrowska Maria z Dobrzańskich.

Dzieci:

- Aleksander, 1894-1894. Urodził się 12 września 1894 roku w Peresołowicach. Zmarł 28 września 1894 roku w Peresołowicach. Pochowany na cmentarzu parafialnym w Grabowcu?

7.392. Ostrowski Michał Włodzimierz Feliks, 1832-, dziedzic dóbr Konary

Urodził się w 1832 roku (około) w Skrzydłowie (parafia Mstów, pow. wieluński), syn Konrada (dziedzica dóbr *Pluczew*) i Marianny Stefanii Antoniny z Kisielewskich. Dziedzic dóbr Konary (pow. radomski, gubernia warszawska)⁶¹².

Żona: Marianna z Walewskich. Patrz hasło: Ostrowska Marianna z Walewskich.

7.393. Ostrowski Rajmund, współwłaściciel dóbr Peresołowice

Współwłaściciel dóbr Peresołowice (-1908-)⁶¹³.

7.394. Osuchowska Prakseda z Kodeńców, primo voto Kocaj, 1827-

Urodziła się w 1827 roku (około) w Grabowcu, córka Aleksandra i Melanii ze Skórów małżonków Kodeniec. Mieszkała w Grabowcu (-1858-).

Mąż (I): Szczepan Kocaj. Patrz hasło: Kocaj Szczepan. Ślub odbył się, 17 listopada 1844 roku, w kościele r.g. w Grabowcu⁶¹⁴.

Mąż (II): Maciej Osuchowski. Patrz hasło: Osuchowski Maciej. Ślub odbył się, w lutym 1858 roku, w kościele r.g. w Grabowcu.

7.395. Osuchowski Antoni, 1824-, nauczyciel w Hrubieszowie

Urodził się w 1824 roku (około).

Nauczyciel Szkoły Powiatowej w Hrubieszowie (1864-)⁶¹⁵.

7.396. Osuchowski Maciej, rolnik w Majdanie Mołodiatyckim

Syn Kaspra i Anastazji małżonków Osuchowskich.

Rolnik w Majdanie Mołodiatyckim (-1858-).

⁶¹⁰ Spis AOZKP 1909, s. 86.

⁶¹¹

⁶¹² APL APRG, sygn. 35/1824/0/2.4/51, k. 150/24.

⁶¹³ Spis AOZKP 1909, s. 86.

⁶¹⁴ APL APGG, sygn. 35/1999/0/2.4/35, k. 12/6.

⁶¹⁵ APL APRHrubieszów, sygn. 35/1829/0/2.2/58, k. 4/5.

Żona (I): Anna z Garbaczów. Zmarła, w wieku 40 lat, 3 marca 1854 roku, w Majdanie Mołodiatyckim⁶¹⁶.

Żona (II): Prakседа z Kodeńców, primo voto Kocaj. Patrz hasło: Osuchowska Prakседа z Kodeńców.

7.397. Oszczyna Mikołaj, 1873-, mieszkaniec Szystowic

Urodził się w 1873 roku (około). Mieszkał w Szystowicach (-1918-)⁶¹⁷.

Żona: Agnieszka z Kowalczyków. Urodziła się 1873 roku (około).

Dzieci:

- Jan, 1918-. Urodził się 5 marca 1918 roku w Szystowicach⁶¹⁸.

7.398. Otachel Feliks, organista w Krzeszowie

Organista w kościele r.l. w Krzeszowie (-1925-)⁶¹⁹.

7.399. Otachel Jan, 1852-, bednarz w Dańczypolu

Urodził się w 1852 roku (około).

Bednarz w Dańczypolu (-1889-1892-)⁶²⁰.

Żona: Karolina Złotek.

Dzieci:

- Julia, 1887-. Urodziła się w 1887 w Dańczypolu. Zmarła 4 lipca 1889 roku w Dańczypolu.
- Stanisław, 1892-1892. Zmarł 6 lipca 1892 roku w Dańczypolu, mając 17 godzin życia.

7.400. Otachel Karolina z Bazylewiczów, 1830-1899

Urodziła się 27 października 1830 roku w Malicach, córka Jana i Katarzyny z Adamczuków małżonków Bazylewiczów⁶²¹.

Zmarła 2 lipca 1899 roku w Miączynie. Pozostawiła męża⁶²².

7.401. Otachel Wojciech /Otachal/Ottahel, Otahal/, 1827-1916, bednarz w Rogowie

Urodził się w 1827 roku (około), syn Jana i Doroty z Bazylewiczów małżonków Otachel. Bednarz w Rogowie (-1864-), Żukowie (-1866-1874-). Rolnik w Żukowie (-1875-)⁶²³.

Zmarł, jako wdowiec, w wieku 89 lat, 7 kwietnia 1916 roku w Miączynie.

Żona: Karolina z Bazylewiczów. Patrz hasło: Otachel Karolina z Bazylewiczów.

Dzieci:

- Marianna. Patrz hasło: Świętecka Marianna z Otachelów.
- Anna, 1864-. Urodziła się 17 czerwca 1864 roku w Rogowie (parafia r.l. Grabowiec).
- Tekla, 1866-. Urodziła się 21 września 1866 roku w Żukowie (parafia r.l. Grabowiec).
- Teofila, 1871-. Urodziła się 29 września 1871 w Żukowie (parafia r.l. Grabowiec).

⁶¹⁶ Alegat.

⁶¹⁷ APRG, Księga urodzeń, 1912-1920, k. 364/33.

⁶¹⁸ APRG, Księga urodzeń, 1912-1920, k. 364/33.

⁶¹⁹ WiadLub 1925, Nr 4, s. 122.

⁶²⁰ APRG, Księga zgonów, 1880-1901, k. 398/110, 538/76.

⁶²¹ APL APRTyszowce, sygn. 35/1945/0/2.4/25, k. 21/63.

⁶²² APRG, Księga zgonów, 1880-1901, k. 841/94.

⁶²³ APRG, Księga urodzeń, 1862-1871, k. 119/115, 284/147; APRG, Księga urodzeń, 1871-1881, k. 50/163, 448/13; APRG, Księga zgonów, 1880-1901, k. 841/94; APRG, Księga zgonów, 1908-1918, k. 400/61.

- Józefa, 1875-. Urodziła się 8 stycznia 1875 roku w Żukowie (parafia r.l. Grabowiec).

7.402. Otrocka Albina

Członkini Żeńskiego Chóru Grabowieckiego (-1976-1977-).

7.403. Otrocka Anna z Buczaków, 1882-

Urodziła się w 1882 roku (około), córka Jana i Anastazji z Gontaszów małżonków Buczak. Mieszkała w Skomorochach Małych (-1900-).

Mąż: Jan Buczak. Patrz hasło: Buczak Jan. Ślub odbył się, 30 stycznia 1900 roku, w prawosławnej cerkwi w Grabowcu⁶²⁴.

7.404. Otrocka Antonina z Łukasziewiczów, 1852-

Urodziła się 1 czerwca 1852 roku w Woli Uchańskiej (parafia r.l. Uchanie), córka Jakuba (mularz) i Katarzyny z Dziakowskich małżonków Łukasziewicz. Mieszkała w Uchaniach (-1869-)⁶²⁵.

Mąż: Antoni Otrocki. Patrz hasło: Otrocki Antoni. Ślub odbył się, 30 maja 1869 roku, w kościele r.l. w Grabowcu.

7.405. Otrocka Bronisława z Kruczyńskich, 1887-1963

Urodziła się 20 września 1887 roku w Chełmie, córka Tadeusza (stelmacha) i Florentyny z Turkowskich małżonków Kruczyńskich⁶²⁶.

Zmarła, jako wdowa, 8 stycznia 1963 roku w Grabowcu.

Mąż: Antoni Otrocki. Patrz hasło: Otrocki Antoni.

7.406. Otrocka Eudokia z Panasów /Ewdokia/, 1843-

Urodziła się w 1843 roku (około), córka Sylwestra i Agaty z Karczmarczuków małżonków Panas.

Mąż: Paweł Otrocki. Patrz hasło: Otrocki Paweł. Ślub odbył się 19 listopada 1861 roku, w kościele r.g. w Grabowcu⁶²⁷.

7.407. Otrocka Ewdokia ze Stasiuków, 1846-

Urodziła się w 1846 roku (około).

Mąż: Kajetan Otrocki. Patrz hasło: Otrocki Kajetan⁶²⁸.

7.408. Otrocka Janina z Gąsiorów, 1911-2000

Urodziła się 6 maja 1911 roku w Grabowcu, córka Andrzeja i Wiktorii z Potkańskich małżonków Gąsior⁶²⁹.

Zmarła 11 lutego 2000 roku. Pochowana na cmentarzu parafialnym w Grabowcu.

Mąż: Józef Otrocki. Patrz hasło: Otrocki Józef. Ślub odbył się, 28 października 1930 roku,

⁶²⁴ APZ APPG, sygn. 88/666/0/-/25, k. 93/2.

⁶²⁵ APL APRUchanie, sygn. 35/1946/0/2.4/43, k. 14/41; APL APRG, sygn. 35/1824/0/2.4/67, k. 125/13.

⁶²⁶ APL APRChełm, sygn. 35/1657/0/2.4/136, k. 62/123; APRG, Księga urodzeń, 1912-1920, k. 208/52.

⁶²⁷ APL APGG, sygn. 35/1999/0/-/2.4/51, k. 27/7.

⁶²⁸ APZ APPG, sygn. 88/666/0/-/8, k. 46/46.

⁶²⁹ APZ APRG, sygn. 88/609/0/-/36, k. 73/146.

w kościele r.l. w Grabowcu.

7.409. Otrocka Janina, 1915-1943, zginęła w KL Auschwitz

7.410. Otrocka Joanna z Karczmarczuków, 1840-1861

Urodziła się w 1840 roku (około) w Grabowcu, córka Józefa i Franciszki z Pyrów (czy jednak z Boratyńskich?) małżonków Karczmarczuków (nieżyjących w 1857 roku)⁶³⁰.

Zmarła, w wieku 25 lat – wg aktu zgonu, 11 lutego 1861 roku w Grabowcu⁶³¹.

Mąż: Paweł Otrocki. Patrz hasło: Otrocki Paweł. Ślub odbył się, 8 listopada 1857 roku, w kościele r.l. w Grabowcu (wówczas miała lat 17).

7.411. Otrocka Julia z Paluchów, 1897-1966

7.412. Otrocka Katarzyna, 1717-1797

Urodziła się w 1717 roku (około).

Zmarła, w wieku 80 lat, 24 maja 1797 roku w Grabowcu⁶³².

7.413. Otrocka Katarzyna z Janiuków, 1892-

Urodziła się w 1892 roku (około) w Grabowcu, córka Marcina i Rozalii ze Stepaniuków małżonków Otrockich.

Mąż: Włodzimierz Otrocki. Patrz hasło: Otrocki Włodzimierz. Ślub odbył się, 22 lutego 1914 roku, w kościele r.l. w Grabowcu⁶³³.

7.414. Otrocka Katarzyna z Pyrów, 1806-1888 /R/

Urodziła się 11 listopada 1806 roku w Grabowcu, córka Bartłomieja i Marianny z Buczkowskich/Boczkwoskich małżonków Pyra⁶³⁴.

Zmarła, jako wdowa, 6 sierpnia 1888 roku w Grabowcu⁶³⁵.

Mąż: Jakub Otrocki. Patrz hasło: Otrocki Jakub. Ślub odbył się, 5 sierpnia 1832 roku, w kościele r.l. w Grabowcu. Ślub pobłogosławił proboszcz parafii r.l. w Grabowcu ks. Wincenty Dudziński. Świadcami sporządzenia aktu ślubu byli: Kajetan Otrocki (lat 22, brat Jakuba) oraz Franciszek Buczkowski (lat 54, wuj Katarzyny)⁶³⁶.

7.415. Otrocka Magdalena z Lemieszów, 1818-

Urodziła się 1818 roku (około) w Grabowcu, córka Mikołaja i Agafii małżonków Lemiesz.

Mąż: Kajetan Otrocki. Patrz hasło: Otrocki Kajetan. Ślub odbył się, 19 stycznia 1834 roku, w kościele r.g. w Grabowcu⁶³⁷.

⁶³⁰ APL APRG, sygn. 35/1824/0/2.4/47, k. 114/24.

⁶³¹ APL APRG, sygn. 35/1824/0/2.4/51, k. 207/25; APL APGG, sygn. 35/1999/0/-/2.4/51, k. 27/7.

⁶³² APL APRG, sygn. 35/106/10/-/23.

⁶³³ APRG, Księga małżeństw, 1908-1926, k. 483/14.

⁶³⁴ APL APRG, sygn. 35/106/10/-/23.

⁶³⁵ APRG, Księga zgonów, 1880-1901, k. 351/84.

⁶³⁶ APL APRG, sygn. 35/1824/0/2.4/57, k. 198/72.

⁶³⁷ APL APGG, sygn. 35/1999/0/2.4/25, k. 11/2.

7.416. Otrocka Maria z Kalinowskich

Córka Bazylego⁶³⁸.

Mąż: Ignacy Otrocki. Patrz hasło: Otrocki Ignacy

7.417. Otrocka Maria z Kocajów, 1861-**7.418. Otrocka Maria z Kotowodów, 1870-**

Urodziła się w 1870 roku (około).

Mąż: Józef Otrocki. Patrz hasło: Otrocki Józef.

7.419. Otrocka Marianna z Byciów, 1859-

Urodziła się w 1859 roku (około) Woli Tuczępskiej [Wolce Tuczępskiej], córka Jana i Anny małżonków Być.

Mąż: Paweł Otrocki. Patrz hasło: Otrocki Paweł. Ślub odbył się, 6 listopada 1877 roku, w cerkwi prawosławnej w Tuczępach⁶³⁹.

7.420. Otrocka Marianna z Czuprów, 1811-

Urodziła się 27 marca 1811 roku w Grabowcu, córka Jana i Anny z Mikołajewiczów małżonków Czuper⁶⁴⁰.

Mąż: Jan Otrocki. Patrz hasło: Otrocki Jan. Ślub odbył się, 11 listopada 1827 roku, w kościele r.g. w Grabowcu⁶⁴¹.

7.421. Otrocka Marianna z Janiuków, 1888-

Urodziła się w 1888 roku (około) w Grabowcu, córka Marcina i Rozalii ze Stepaniuków małżonków Janiuk.

Mąż (I): Stanisław Prus. Patrz hasło: Prus Stanisław.

Mąż (II): Szymon Otrocki. Patrz hasło: Otrocki Szymon. Ślub odbył się, 8 października 1917 roku, w kościele r.l. w Grabowcu⁶⁴².

7.422. Otrocka Marianna z Kozłowskich

Mieszczanka grabowiecka (-1795-).

Mąż: Wojciech Otrocki. Patrz hasło: Otrocki Wojciech⁶⁴³.

7.423. Otrocka Zofia z Greniuków, 1892-

Urodziła się w 1892 roku (około)⁶⁴⁴.

Mąż: Piotr Otrocki. Patrz hasło: Otrocki Piotr.

⁶³⁸ APZ APPG, sygn. 88/1289/0/-/2, k. 2/1.

⁶³⁹ APZ APPTuczępy, sygn. 88/739/0/-/2, k. 14/2.

⁶⁴⁰ APL APGG, sygn. 35/1999/0/1/1, k. 5/13; APL APGG, sygn. 35/1999/0/2.4/22, k. 4/17.

⁶⁴¹ APL APGG, sygn. 35/1999/0/2.4/18, k. 12/8.

⁶⁴² APRG, Księga małżeństw, 1908-1926, k. 624/45.

⁶⁴³ APL APRG, sygn. 35/106/10/-/23.

⁶⁴⁴ APRG, Księga urodzeń, 1912-1920, k. 367/49.

7.424. Otrocki Antoni

Syn Jana i Agnieszki małżonków Otrockich.

W 1776 roku sprzedaje, razem z matką, połowę półwiartka pola w Grabowcu Mikołajowi Otrockiemu⁶⁴⁵.

Brat stryjeczny: Mikołaj. Patrz hasło: Otrocki Mikołaj.

7.425. Otrocki Antoni, mieszczanin grabowiecki

Syn Jana i Maruszki z Semeniuków małżonków Otrockich⁶⁴⁶.

Opiekunami byli Jan Łysakowski, Mikołaj Otrocki.

W 1769 roku podczas podziału majątku po ojcu otrzymał półgrunt (rozpoczynający się od drogi Zagajnej a kończący się na równi z innymi – po folwarki), półwiartek pola (leżący pomiędzy folwarkami a Czechówką), półwiartek pola tzw. „Pokłowski” (leżący pomiędzy drogą „Kozomyjską” a Czechówką). Analogiczny majątek otrzymała siostra Marianna⁶⁴⁷.

7.426. Otrocki Antoni, mieszczanin grabowiecki

29 maja 1790 roku sprzedaje, w asyście żony Magdaleny, półwiartek pola leżący pomiędzy drogą Berestecką a Czartorią – Gabrielowi i Mariannie z Barankiewiczów małżonków Wilczyńskich⁶⁴⁸.

Żona: Magdalena (-1790-)⁶⁴⁹.

7.427. Otrocki Antoni, 1756-, ławnik przysięgły miasta Grabowca

Urodził się w 1756 roku (około).

Ławnik przysięgły miasta Grabowca (07.12.1790-1810-)⁶⁵⁰.

21 stycznia 1784 roku sprzedaje, półwiartek pola w Grabowcu Mikołajowi i Mariannie małżonkom Pyra⁶⁵¹.

Żona: Eudokia z Samulaków. Urodziła się w 1771 roku (około)⁶⁵².

Dzieci:

- Marianna, 1791-. Patrz hasło: Czubara Marianna z Otrockich.
- Anna, 1797-. Patrz hasło: Kaparska Anna z Otrockich.
- Jakub, 1808-. Patrz hasło: Otrocki Jakub.
- Kajetan, 1811-. Patrz hasło: Otrocki Kajetan.

7.428. Otrocki Antoni, 1844-, włościanin w Grabowcu

Urodził się 3 maja 1844 roku w Grabowcu, syn Jana i Marii/Marianny z Czuprów małżonków Otrockich⁶⁵³.

Włościanin w Grabowcu (-1891-)⁶⁵⁴.

⁶⁴⁵ APL AMG, sygn. 35/32/0/-/12, k. 59.

⁶⁴⁶ APL AMG, sygn. 35/32/0/-/10, k. 107.

⁶⁴⁷ APL AMG, sygn. 35/32/0/-/10, k. 107.

⁶⁴⁸ APL AMG, sygn. 35/32/0/-/12, k. 387.

⁶⁴⁹ APL AMG, sygn. 35/32/0/-/12, k. 387.

⁶⁵⁰ APL AMG, sygn. 35/32/0/-/14, k. 208, 224, 225, 262; APL AMG, sygn. 35/32/0/-/16, k. 140; APL AMG, sygn. 35/32/0/-/17, k. 113, 232.

⁶⁵¹ APL AMG, sygn. 35/32/0/-/12, k. 218.

⁶⁵² APL APG, sygn. 35/1999/0/1/1, k. 8/24.

⁶⁵³ APL APG, sygn. 35/1999/0/2.4/35, k. 2/12.

⁶⁵⁴ APZ APPG, sygn. 88/666/0/-/17, k. 113/36.

Żona: Antonina z Łukaszkiwiczów. Patrz hasło: Otrocka Antonina z Łukaszkiwiczów.

Dzieci:

- Jan, 1870-1891. Zmarł, w wieku 21 lat, 25 grudnia 1891 roku w Grabowcu⁶⁵⁵.

7.429. Otrocki Antoni, 1881-, stelmach/kołodziej w Grabowcu

Urodził się w 1881 roku (około).

Stelmach/kołodziej w Grabowcu (-1915-1930-)⁶⁵⁶.

Żona: Bronisława z Kruczyńskich. Patrz hasło: Otrocka Bronisława z Kruczyńskich.

Dzieci:

- Józef, 1907-1976. Patrz hasło: Otrocki Józef.
- *Piotr*, 1912-.
- Stefania, 1915-. Urodziła się 14 lutego 1915 roku w Grabowcu⁶⁵⁷.
- Franciszek, 1921-. Żona: Helena Łącz.

7.430. Otrocki Antoni, 1894-, rolnik w Grabowiec-Górze

7.431. Otrocki Bazyli, 1865-, mieszczanin grabowiecki

7.432. Otrocki Franciszek, -2018, rolnik w Grabowcu

Zmarł, w wieku 88 lat, 2 maja 2018 roku. Pochowany na cmentarzu parafialnym w Grabowcu⁶⁵⁸.

7.433. Otrocki Ignacy, włościanin w Grabowcu

Włościanin w Grabowcu (-1882-)⁶⁵⁹.

Żona: Maria z Kalinowskich. Patrz hasło: Otrocka Maria z Kalinowskich.

Dzieci:

- Antoni, 1882-. Urodził się 1 stycznia 1882 roku w Grabowcu⁶⁶⁰.
- Szymon, 1886-. Patrz hasło: Otrocki Szymon.

7.434. Otrocki Jakub, 1808-1854, szewc w Grabowcu

Urodził się w 1808 roku (około) w Grabowcu, syn Antoniego i Eudokii z Samulaków małżonków Otrockich⁶⁶¹.

Mieszczanin grabowiecki. Szewc w Grabowcu (-1832-1842-). Gospodarz w Grabowcu (-1835-1845-)⁶⁶².

Zmarł, w wieku 40 lat – wg aktu zgonu, 4 marca 1854 roku w Grabowcu. Pozostawił żonę Katarzynę⁶⁶³.

Brat: Kajetan Otrocki (ur. ok. 1810)⁶⁶⁴.

⁶⁵⁵ APZ APPG, sygn. 88/666/0/-/17, k. 113/36.

⁶⁵⁶ APRG, Księga urodzeń, 1912-1920, k. 208/52; KAP 1926/27, s. 1105; KAP 1928, s. 532; KAP 1930, s. 521.

⁶⁵⁷ APRG, Księga urodzeń, 1912-1920, k. 208/52.

⁶⁵⁸ Klepsydry, Towarzystwo Przyjaciół Grabowca <http://www.tpg-grabowiec.pl>, administrator Tadeusz Halicki (v. 01.09.2018).

⁶⁵⁹ APZ APPG, sygn. 88/1289/0/-/2, k. 2/1.

⁶⁶⁰ APZ APPG, sygn. 88/1289/0/-/2, k. 2/1.

⁶⁶¹ APL APRG, sygn. 35/1824/0/2.4/57, k. 198/72.

⁶⁶² APL APRG, sygn. 35/1824/0/2.4/55, k. 111/74; APL APRG, sygn. 35/1824/0/2.4/61, k. 504/66; APRG, Księga zgonów, 1847-1862, k. 309/216; APL APRG, sygn. 35/1824/0/2.4/34, k. 10/19.

⁶⁶³ APL APGG, sygn. 35/1999/0/2.4/55, k. 44/16.

⁶⁶⁴ APL APRG, sygn. 35/1824/0/2.4/57, k. 198/72.

Żona (I): Anna z Lemieszów. Urodziła się w 1815 roku (około) w Grabowcu, córka Mikołaja i Agafii małżonków Lemiesz. Ślub odbył się, 20 listopada 1831 roku, w kościele r.g. w Grabowcu. Zmarła, w wieku 17 lat, 8 czerwca 1832 roku⁶⁶⁵.

Żona (II): Katarzyna z Pyrów, 1810-1888. Patrz hasło: Otrocka Katarzyna z Pyrów.

Dzieci:

- Marianna, 1833-1854. Urodziła się 12 czerwca 1833 roku w Grabowcu. Ochrzczona 15 czerwca 1833 roku, w kościele r.l. w Grabowcu, przez proboszcza parafii ks. Wincentego Dudzińskiego. Rodzicami chrzestnymi byli: Mikołaj Samulak (lat 30), Angela Szczepanowska oraz Józef Szczepanowski (lat 50) i Anna Samulak. Zmarła, jako panna, w wieku 21 lat, 1 września 1854 roku w Grabowcu. Świadcami aktu zgonu byli Franciszek Pyra (lat 48) i Bazyl Różański (lat 31)⁶⁶⁶.
- Tekla, 1835-1842. Urodziła się 21 września 1835 roku w Grabowcu. Ochrzczona 22 września 1835 roku, w kościele r.l. w Grabowcu, przez proboszcza parafii ks. Wincentego Dudzińskiego. Rodzicami chrzestnymi byli: Józef Szczepanowski (lat 54) i Anastazja Góra, Franciszek Pyra (lat 24) i Marianna Ścigacka oraz Kajetan Otrocki i Angela Szczepanowska. Zmarła, w wieku 7 lat, 19 lutego 1842 roku w Grabowcu⁶⁶⁷.
- Paulina, 1838-. Urodziła się 21 stycznia 1838 roku w Grabowcu. Ochrzczona 21 stycznia 1838 roku, w kościele r.l. w Grabowcu, przez proboszcza parafii ks. Wincentego Dudzińskiego. Rodzicami chrzestnymi byli: Józef Szczepanowski (lat 56) i Apolonia Pyra, Franciszek Pyra (lat 28) i Katarzyna Samulak oraz Michał Samulak i Anastazja Giera⁶⁶⁸.
- Franciszka, 1845-. Urodziła się 28 stycznia 1845 roku w Grabowcu. Ochrzczona 30 stycznia 1845 roku, w kościele r.l. w Grabowcu, przez proboszcza parafii ks. Wincentego Dudzińskiego. Rodzicami chrzestnymi byli: Józef Szczepanowski (lat 55) i Apolonia Pyra oraz Kajetan Własiewicz (lat 48) i Angela Szczepanowska⁶⁶⁹.
- Magdalena, 1846-. Urodziła się 26 maja 1846 roku w Grabowcu. Ochrzczona 28 maja 1846 roku, w kościele r.l. w Grabowcu, przez wikariusza parafii ks. Alojzego Nowackiego. Rodzicami chrzestnymi byli: Franciszek Pyra (lat 35) i Jadwiga Szczepanowska oraz Józef Szczepanowski (lat 65) i Magdalena Otrocka⁶⁷⁰.

7.435. Otrocki Jan, burmistrz miasta Grabowca

Ławnik przysięgły miasta Grabowca (-1744-1745-)⁶⁷¹.

Burmistrz miasta Grabowca (1753-1754)⁶⁷².

W 1744 roku kupuje, razem z żoną Marianną, dobra rodzinne tzw. „Kłębowszczyzna Pawła”, tj. półgrunt rozpoczynający się od drogi Skierbieszowskiej a kończący się na równi z innymi od Andrzeja i Chwenny małżonków Chitrenia⁶⁷³.

W 1744 roku kupuje, wspólnie z żoną Marianną, część pola (rozpoczynającego się od folwarków a kończącego się na równi z innymi) od rodzeństwa Otrockich: Mikołaja, Anny, Katarzyny i Anastazji⁶⁷⁴.

⁶⁶⁵ APL APGG, sygn. 35/1999/0/2.4/22, k. 12/5; APL APGG, sygn. 35/1999/0/2.4/23, k. 24/9 .

⁶⁶⁶ APL APRG, sygn. 35/1824/0/2.4/55, k. 111/74; APRG, Księga zgonów, 1847-1862, k. 309/216.

⁶⁶⁷ APL APRG, sygn. 35/1824/0/2.4/55, k. 341/155; APL APRG, sygn. 35/1824/0/2.4/61, k. 504/66.

⁶⁶⁸ APL APRG, sygn. 35/1824/0/2.4/55, k. 568/9.

⁶⁶⁹ APL APRG, sygn. 35/1824/0/2.4/34, k. 10/19.

⁶⁷⁰ APL APRG, sygn. 35/1824/0/2.4/35, k. 21/42.

⁶⁷¹ APL AMG, sygn. 35/32/0/-/6, k. 86, 94.

⁶⁷² APL AMG, sygn. 35/32/0/-/6, k. 291.

⁶⁷³ APL AMG, sygn. 35/32/0/-/6, k. 87.

⁶⁷⁴ APL AMG, sygn. 35/32/0/-/6, k. 86.

Brat: Stefan. Patrz hasło: Otrocki Stefan⁶⁷⁵.

Zmarł przed 1768 rokiem⁶⁷⁶.

Żona: Maruszka z Semeniuków (Marianna, względnie z Semenowiczów). Zmarła przed 1768 rokiem.

Dzieci:

- Antoni. Patrz hasło: Otrocki Antoni.
- Marianna. Patrz hasło: Boniecka Marianna z Otrockich.

7.436. Otrocki Jan, mieszczanin grabowiecki

W 1748 roku kupuje, razem z żoną Agnieszką, półwiartek pola tzw. „Chwędziów” w Grabowcu od Grzegorza i Marianny małżonków Bedlickich⁶⁷⁷.

W 1748 roku sprzedaje, razem z żoną Agnieszką, półwiartek pola po rodzicach tzw. „Mnichowski” (rozpoczynającego się od folwarków a kończącego się na równi z innymi /po Chabatułę/) – Grzegorzowi i Mariannie małżonkom Bedlickim⁶⁷⁸.

Żona: Agnieszka (-1748-)⁶⁷⁹.

Dzieci:

...

7.437. Otrocki Jan, 1809-, mieszczanin grabowiecki

Urodził się w 1809 roku (około) w Grabowcu, syn Kajetana i Kseni z Bonieckich małżonków Otrockich⁶⁸⁰.

Żona: Marianna z Czuprów. Patrz hasło: Otrocka Marianna z Czuprów.

Dzieci:

- Michał, 1831-. Urodził się 10 września 1831 roku w Grabowcu⁶⁸¹.
- Antoni, 1834-1837. Urodził się 15 stycznia 1834 roku w Grabowcu. Zmarł 21 maja 1837 roku w Grabowcu⁶⁸².
- Jan, 1836-. Patrz hasło: Otrocki Jan.
- Marianna, 1838-. Urodziła się 23 marca 1838 roku w Grabowcu⁶⁸³.
- Tekla, 1841-. Patrz hasło: Kruk Tekla z Otrockich.
- Antoni, 1844-. Patrz hasło: Otrocki Antoni.
- Grzegorz, 1848-. Urodził się 3 października 1848 roku w Grabowcu⁶⁸⁴.

7.438. Otrocki Jan, 1836-1884, włościanin w Grabowcu

Urodził się 3 maja 1836 roku w Grabowcu, syn Jana i Marianny z Czuprów małżonków Otrockich⁶⁸⁵.

Zmarł, w wieku 48 lat, 28 lipca 1884 roku w Grabowcu. Pozostawił żonę Mariannę z Jachimków⁶⁸⁶.

⁶⁷⁵ APL AMG, sygn. 35/32/0/-/6, k. 86.

⁶⁷⁶ APL AMG, sygn. 35/32/0/-/10, k. 18.

⁶⁷⁷ APL AMG, sygn. 35/32/0/-/6, k. 174, 175.

⁶⁷⁸ APL AMG, sygn. 35/32/0/-/6, k. 175, 176.

⁶⁷⁹ APL AMG, sygn. 35/32/0/-/6, k. 174, 175.

⁶⁸⁰ APL APGG, sygn. 35/1999/0/2.4/18, k. 12/8.

⁶⁸¹ APL APGG, sygn. 35/1999/0/2.4/22, k. 4/17.

⁶⁸² APL APGG, sygn. 35/1999/0/2.4/25, k. 1/4; APL APGG, sygn. 35/1999/0/2.4/28, k. 22/11.

⁶⁸³ APL APGG, sygn. 35/1999/0/2.4/29, akt urodzenia nr 12 z 1838 roku.

⁶⁸⁴ APL APGG, sygn. 35/1999/0/2.4/53, k. 6/26.

⁶⁸⁵ APL APGG, sygn. 35/1999/0/2.4/27, k. 3/14.

⁶⁸⁶ APL APPG, sygn. 35/2211/0/1.3/2, k. 326/22.

Żona: Marianna z Jachimków. Urodziła się 1842 roku (około).

Dzieci:

- Anna, 1868-. Urodziła się 19 czerwca 1868 roku w Grabowcu. Rodzicami chrzestnymi byli: Józef Poterucha (lat 46) i Anastazja Chodak⁶⁸⁷.
- Jan, 1877-. Patrz hasło: Otrocki Jan.
- Antoni, 1879-1881. Urodził się 16 sierpnia 1879 roku w Grabowcu. Zmarł 16 kwietnia 1881 roku w Grabowcu⁶⁸⁸.

7.439. Otrocki Jan, 1877-, rolnik w Skomorochach Małych

Urodził się w 1877 roku (około), syn Jana i Marii z Jachimków małżonków Otrockich rolnik w Grabowcu.

Rolnik w Grabowcu (-1900-), Skomorochach Małych (-1906-)⁶⁸⁹.

Żona: Anna z Buczaków. Patrz hasło: Otrocka Anna z Buczaków.

Dzieci:

- Julia, 1901-1901. Urodziła się 16 maja 1901 roku w Skomorochach Małych. Zmarła 29 grudnia 1901 roku w Skomorochach Małych⁶⁹⁰.
- Józef, 1906-. Urodził się 17 marca 1906 roku w Skomorochach Małych⁶⁹¹.
- Janina, 1915-. Urodziła się 17 stycznia 1915 rok w Skomorochach Małych⁶⁹².

7.440. Otrocki Jan, rolnik w Grabowiec-Górze

Urodził się we wsi Grabowiec-Góra, syn Piotra i Zofii z Greniuków małżonków Otrockich.



Zdjęcie 11 – Rok 1936. Jan Otrocki. 3. PAL w Zamościu (brat Weroniki, żony Edwarda Ciszewskiego). Zdjęcie ze zbiorów syna – Andrzeja, przekazane przez Ryszarda Karczmarczuka.

⁶⁸⁷ APRG, Księga urodzeń, 1862-1871, k. 432/107.

⁶⁸⁸ APZ APPG, sygn. 88/666/0/-/7, k. 16/24; APL APPG, sygn. 35/2211/0/1.3/2, k. 262/27.

⁶⁸⁹ APZ APPG, sygn. 88/666/0/-/25, k. 93/2; APZ APRG, sygn. 88/609/0/-/31, k. 43/85.

⁶⁹⁰ APZ APPG, sygn. 88/666/0/-/27, k. 20/19, 121/37.

⁶⁹¹ APZ APRG, sygn. 88/609/0/-/31, k. 43/85.

⁶⁹² APRG, Księga urodzeń, 1912-1920, k. 200/18.



Zdjęcie 12 – Rok 1977. Grabowiec-Góra. Od lewej Andrzej Otrocki i jego rodzice Władysława i Jan. Zdjęcie ze zbiorów Andrzeja Otrockiego, przekazane przez Ryszarda Karczmarczuka.

Żona: Władysława.

7.441. Otrocki Józef, 1864-, włościanin w Grabowcu

Urodził się w 1864 roku (około).

Włościanin w Grabowcu (-1894-).

Zmarł, w wieku 54 lat – wg wykazu, 5 marca 1917 roku. Pochowany na cmentarzu parafialnym w Grabowcu⁶⁹³.

Żona: Maria z Kotowodów. Patrz hasło: Otrocka Maria z Kotowodów.

Dzieci:

- Antoni, 1894-. Urodził się 1 października 1894 roku w Grabowcu⁶⁹⁴.
- Włodzimierz, 1892-. Patrz hasło: Otrocki Włodzimierz.

7.442. Otrocki Józef, 1907-1976, stelmach w Grabowcu

Urodził się w 1907 roku w Hajownikach, syn Antoniego i Bronisławy z Kruczyńskich małżonków Otrockich.

Stelmach w Grabowcu (-1928-1930-).

Zmarł w 1976 roku. Pochowany na cmentarzu parafialnym w Grabowcu.

⁶⁹³ APL APRG, sygn. 35/106/10/-/11, k. 155.

⁶⁹⁴ APZ APPG, sygn. 88/666/0/-/20, k. 52/52.



Nagrobek 5 – Rok 2009, 12 maja. Tablica nagrobna Janiny i Józefa małżonków Otrockich. Foto Henryk Kulik.

Żona: Janina z Gąsiorów. Patrz hasło: Otrocka Janina z Gąsiorów.

Dzieci:

- Domicella Stanisława, 1935-2015. Patrz hasło: Sagadyn Domicella Stanisława z Otrockich.
-

7.443. Otrocki Józef, 1907-, rolnik w Skomorochach Małych

Urodził się w 1907 roku (około).

Rolnik w Skomorochach Małych (-1931-).

Żona: Helena z Ryczkowskich. Urodziła się w 1910 roku (około).

Dzieci:

- Barbara Stanisława.

7.444. Otrocki Kajetan, mieszczanin grabowiecki

19 maja 1790 roku sprzedaje, razem z Anną z Niedźwiadowskich Halikia, półcwiatek pola (leżący pomiędzy folwarkami a Czechówką) i półgrunt siedliczny (leżący przy drodze Skierbieszowskiej) Janowi i Helenie z Własiewiczów małżonkom Baran z Huszczy⁶⁹⁵.

Żona: Marianna z Niedźwiadowskich (-1790-).

7.445. Otrocki Kajetan, mieszczanin grabowiecki

21 czerwca 1790 roku kupuje, razem z żoną Paraszka z Bonieckich, niwę (grunt przylegający do pola) leżącą między lasem grabowiecki, przy granicy Hołużnego a Czechówką (tzw. „Chabatulska”) – od Jana Bonieckiego⁶⁹⁶.

Żona: Paraszka z Bonieckich (-1790-)⁶⁹⁷.

7.446. Otrocki Kajetan, ławnik miasta Grabowca

Syn Mikołaja i Afii z Lewiuków małżonków Otrockich. Obywatel grabowiecki⁶⁹⁸.

2 sierpnia 1790 roku kupuje, razem z żoną Ksenią z Bonieckich, część Borowiny, leżącej

⁶⁹⁵ APL AMG, sygn. 35/32/0/-/12, k. 389.

⁶⁹⁶ APL AMG, sygn. 35/32/0/-/12, k. 391.

⁶⁹⁷ APL AMG, sygn. 35/32/0/-/12, k. 391.

⁶⁹⁸ APL AMG, sygn. 35/32/0/-/13, k. 134; APL AMG, sygn. 35/32/0/-/14, k. 232.

przy przednim lesie od Marianny z Bonieckich Bojko⁶⁹⁹.

19 kwietnia 1791 roku sprzedaje dwa półwiarłki pola (kupione w 1789 roku od Agnieszki z Supronów Szurko i Katarzyny z Supronów Ordasiewicz) w Grabowcu – Łukaszowi Supronowi (kawalerowi), Andrzejowi (bratu Łukasza) i Agnieszce z Szatkowskich małżonkom Supron⁷⁰⁰.

9 marca 1792 roku kupuje, razem z żoną Ksenią z Bonieckich, część pola ornego zwanego Czechówka od Michała i Marianny małżonków Buczkowskich⁷⁰¹.

24 marca 1794 roku kupuje, razem z żoną Ksenią z Bonieckich, pole zwane Dobozowska, leżące przy gościńcu Zamojskim, od Antoniego Gutowskiego⁷⁰².

26 marca 1794 roku sprzedaje, razem z żoną Ksenią z Bonieckich, półwiarłki pola, leżącego przy gościńcu Beresteckim – Michałowi i Anastazji z Otrockich małżonkom Duda⁷⁰³.

14 kwietnia 1794 roku kupuje, razem z żoną Ksenią, folwark, leżący pomiędzy wypustem miejskim a drogą Zamojską, od Jana i Chwenki małżonków Morhunowicz⁷⁰⁴.

Ławnik miasta Grabowca (-1804-)⁷⁰⁵.

Został wysłany, jako jeden z dwudziestu pięciu mieszkańców Grabowca, do fortyfikacji Zamościa (ok. 1806; prawdopodobnie przed oblężeniem w 1813 roku)⁷⁰⁶.

Potrafił się podpisać.

Zmarł przed 1818 rokiem.

Żona: Ksenia z Bonieckich /Ksenodochia/ (-1790-1794-).

Dzieci:

- Michał, który prawdopodobnie ożenił się z siostrą ojca – Anastazją, w 1791 roku.
- Tekla, 1798-. Patrz hasło: Krzyszczuk Tekla z Bonieckich.
- Marianna, 1802-1846. Patrz hasło: Boniecka Marianna z Otrockich.
- Jan, 1809-. Patrz hasło: Otrocki Jan.

7.447. Otrocki Kajetan, 1811-1876, mieszczanin grabowiecki

Urodził się 23 lipca 1811 roku w Grabowcu, syn Antoniego i Eudokii z Samulaków małżonków Otrockich⁷⁰⁷.

Mieszczanin grabowiecki (-1853-)⁷⁰⁸.

Zmarł 8 maja 1876 roku w Grabowcu. Pozostawił żonę Magdalenę z Własiewiczów?⁷⁰⁹.

Żona: Magdalena z Lemieszów. Patrz hasło: Otrocka Magdalena z Lemieszów.

Dzieci:

- Paweł, 1838-. Patrz hasło: Otrocki Paweł.
- Antonina, 1848-. Urodziła się 17 czerwca 1848 roku w Grabowcu⁷¹⁰.
- Aleksander, 1853-. Urodził się 7 marca 1853 roku w Grabowcu⁷¹¹.
- Stefan, 1863-. Urodził się 17 stycznia 1863 roku w Świdnikach (parafia r.g. Świdniki)⁷¹².

⁶⁹⁹ APL AMG, sygn. 35/32/0/-/12, k. 393.

⁷⁰⁰ APL AMG, sygn. 35/32/0/-/12, k. 405.

⁷⁰¹ APL AMG, sygn. 35/32/0/-/12, k. 355, 413.

⁷⁰² APL AMG, sygn. 35/32/0/-/16, k. 12.

⁷⁰³ APL AMG, sygn. 35/32/0/-/16, k. 13.

⁷⁰⁴ APL AMG, sygn. 35/32/0/-/16, k. 18.

⁷⁰⁵ APL AMG, sygn. 35/32/0/-/16, k. 198, 199; APL AMG, sygn. 35/32/0/-/17, k. 23, 40, 65.

⁷⁰⁶ APL AMG, sygn. 35/32/0/-/16, okładka.

⁷⁰⁷ APL APG, sygn. 35/1999/0/1/1, k. 8/24; APL APGG, sygn. 35/1999/0/2.4/25, k. 11/2.

⁷⁰⁸ APL APGG, sygn. 35/1999/0/2.4/47, k. 3/6.

⁷⁰⁹ APL APPG, sygn. 35/2211/0/1.3/2, k. 147/17.

⁷¹⁰ APL APGG, sygn. 35/1999/0/2.4/53, k. 3/14.

⁷¹¹ APL APGG, sygn. 35/1999/0/2.4/47, k. 3/6.

⁷¹² APL APGŚwidniki, sygn. 35/2146/0/2.4/55, k. 1/1.

7.448. Otrocki Kajetan, 1846-, włościanin w Grabowcu

Urodził się w 1846 roku (około).

Włościanin w Grabowcu (-1882-)⁷¹³.

Żona: Ewdokia ze Stasiuków. Patrz hasło: Otrocka Ewdokia ze Stasiuków.

Dzieci:

- Katarzyna, 1882-Urodziła się 26 września 1882 roku w Grabowcu⁷¹⁴.

7.449. Otrocki Mikołaj, mieszczanin grabowiecki /patrz poniżej/

Syn Stefana⁷¹⁵.

W 1744 roku sprzedaje, wspólnie z siostrami Anną (żoną Mikołaja Jakubiaka), Katarzyną (żoną Jana Ordasiewicza) i Anastazją, częśćkę (na Kryniczku) z działu ćwierci pola tzw. „Parafiowskie” (rozpoczynającego się od drogi Zagajnej a kończącego się na równi z innymi) Eustachemu i Katarzynie małżonkom Parafiowskim⁷¹⁶.

W 1744 roku sprzedaje, wspólnie z siostrami Anną (żoną Mikołaja Jakubiaka), Katarzyną (żoną Jana Ordasiewicza) i Anastazją, częśćkę pola (rozpoczynającego się od folwarków a kończącego się na równi z innymi) pozostałą po bracie Teodorze stryjowi, tj. Janowi Otrockiemu i jego żonie Mariannie⁷¹⁷.

7.450. Otrocki Mikołaj, -1790, burmistrz miasta Grabowca /patrz powyżej/

Syn brata Jana⁷¹⁸.

Burmistrz miasta Grabowca (20.04.1785-13.05.1786; 14.03.1787-09.04.1788).

Radca (rajca stary) miasta Grabowca (-1787-04.07.1790)⁷¹⁹.

W 1768 roku kupuje, razem z żoną Hapą, dobra Czechówka, tzw. „Czubarowska”, od Piotra i Anny małżonków Ordasiewicz⁷²⁰.

W 1776 roku kupuje połowę półwiartka pola w Grabowcu od Antoniego Otrockiego i jego matki Agnieszki⁷²¹.

22 marca 1787 roku kupuje łąkę zwaną Czechówka, częściowo przeoraną na grunt orny (leżącą pomiędzy miedzami Bazylego Bonieckiego i Jana Halickiego, poczynając od starego gościńca Wojsławickiego a ciągnącą się po rzekę od młyna w Tuczępach do Skomoroch Wielkich. Świadcami sporządzenia aktu byli Antoni Gutowski, Walenty Stanisław Żuliwski, Marcin Bodakowski (woźny)⁷²².

27 marca 1787 roku kupuje, razem z żoną Afią, półwiartek pola w Grabowcu od Zofii Szawury (wdowy; następnie żony Mazurkiewicz)⁷²³.

4 kwietnia 1788 roku kupuje półwiartek pola zwanego Dobożowska, leżącego przy gościńcu Zamojskim od Michała Buczkowskiego⁷²⁴.

24 czerwca 1788 roku kupuje łąkę na Czechówce od Andrzeja Wołczka⁷²⁵.

⁷¹³ APZ APPG, sygn. 88/666/0/-/8, k. 46/46.

⁷¹⁴ APZ APPG, sygn. 88/666/0/-/8, k. 46/46.

⁷¹⁵ APL AMG, sygn. 35/32/0/-/6, k. 84, 85.

⁷¹⁶ APL AMG, sygn. 35/32/0/-/6, k. 84, 85.

⁷¹⁷ APL AMG, sygn. 35/32/0/-/6, k. 86.

⁷¹⁸ APL AMG, sygn. 35/32/0/-/10, k. 18, 109.

⁷¹⁹ APL AMG, sygn. 35/32/0/-/13, k. 101; APL AMG, sygn. 35/32/0/-/14, k. 4, 111, 116, 159, 160, 200, 204.

⁷²⁰ APL AMG, sygn. 35/32/0/-/9, k. 84.

⁷²¹ APL AMG, sygn. 35/32/0/-/12, k. 59.

⁷²² APL AMG, sygn. 35/32/0/-/12, k. 315-319.

⁷²³ APL AMG, sygn. 35/32/0/-/12, k. 314.

⁷²⁴ APL AMG, sygn. 35/32/0/-/12, k. 356.

⁷²⁵ APL AMG, sygn. 35/32/0/-/12, k. 370.

8 maja 1790 roku sprzedaje pole zwane Dobozowska (wcześniej zwane „Ćwikłowska”) burgrabiemu Antoniemu Gutowskiemu (w akcie jest podana historia kupna-sprzedazy tego pola od 1720 roku)⁷²⁶.

Zmarł 4 lipca 1790 roku. Pozostawił żonę.

Brat stryjeczny: Antoni. Patrz hasło: Otrocki Antoni⁷²⁷.

Żona: Afia z domu Lewiuk (Hafia;-1787-)⁷²⁸.

Dzieci:

- Kajetan. Patrz hasło: Otrocki Kajetan
- Magdalena. Patrz hasło: Parafiowska Magdalena z Otrockich.
- Agnieszka. Mąż: Semko Bojko.
- Anastazja. Patrz hasło: Duda Anastazja z Otrockich.

7.451. Otrocki Paweł, 1736-1796, mieszczanin grabowiecki

Urodził się w 1736 roku (około).

Zmarł, w wieku 60 lat, 21 sierpnia 1796 roku w Grabowcu⁷²⁹.

7.452. Otrocki Paweł, 1838-, mieszczanin grabowiecki

Urodził się 25 stycznia 1838 roku w Grabowcu, syn Kajetana i Magdaleny z Limieszów/Liemieszów małżonków Otrockich. Mieszkał w Grabowcu⁷³⁰.

Rolnik w Grabowcu (-1870-1882-).

Żona (I): Joanna z Karczmarczuków. Patrz hasło: Otrocka Joanna z Karczmarczuków.

Żona (II): Eudokia z Panasów /Ewdokia/. Patrz hasło: Otrocka Eudokia z Panasów.

Dzieci:

- Maria, 1870-. Patrz hasło: Prociuk Maria z Otrockich.

Żona (III): Marianna z Byciów. Patrz hasło: Otrocka Marianna z Byciów.

Dzieci:

- Ksenia, 1879-1882. Zmarła, w wieku 3 lat, 4 marca 1882 roku w Grabowcu⁷³¹.
- Jan, 1881-. Urodził się 20 stycznia 1881 roku w Grabowcu⁷³².

7.453. Otrocki Paweł, 1827-1917

Zmarł, w wieku 90 lat – wg wykazu, 5 kwietnia 1917 roku. Pochowany na cmentarzu parafialnym w Grabowcu⁷³³.

7.454. Otrocki Piotr, członek orkiestry strażackiej w Grabowcu /patrz poniżej/

Członek Orkiestry Ochotniczej Straży Pożarnej w Grabowcu (-1930-).

7.455. Otrocki Piotr, 1888-, rolnik w Grabowcu /patrz powyżej/

Urodził się w 1888 roku (około).

⁷²⁶ APL AMG, sygn. 35/32/0/-/12, k. 388.

⁷²⁷ APL AMG, sygn. 35/32/0/-/10, k. 109.

⁷²⁸ APL AMG, sygn. 35/32/0/-/14, k. 150, 204; APL AMG, sygn. 35/32/0/-/17, k. 80.

⁷²⁹ APL APRG, sygn. 35/106/10/-/23.

⁷³⁰ APL APRG, sygn. 35/1824/0/2.4/47, k. 114/24; APL APGG, sygn. 35/1999/0/2.4/29, akt urodzenia nr 2 z 1838 roku.

⁷³¹ APL APPG, sygn. 35/2211/0/1.3/2, k. 279/8.

⁷³² APZ APPG, sygn. 88/666/0/-/7, k. 6/9.

⁷³³ APL APRG, sygn. 35/106/10/-/11, k. 155.

Rolnik w Grabowcu/Grabowiec-Góra (-1915-1918-)⁷³⁴.

Żona: Zofia z Greniuków. Patrz hasło: Otrocka Zofia z Greniuków.

Dzieci:

- Zofia, 1915-. Patrz hasło: Nowicka Zofia z Otrockich, primo voto Prystupa.
- Jan, 1918-. Urodził się 29 marca 1918 roku w Grabowiec-Góra⁷³⁵.

7.456. Otrocki Stefan, mieszczanin grabowiecki

Zmarł przed 1744 rokiem⁷³⁶.

Brat: Jan. Patrz hasło: Otrocki Jan⁷³⁷.

Dzieci:

- Mikołaj. Patrz hasło: Otrocki Mikołaj.
- Anna (-1744-)⁷³⁸. Mąż: Mikołaj *Jakubiak* (-1744-)
- Katarzyna. Patrz hasło: Ordasiewicz Katarzyna z Otrockich.
- Anastazja (-1744-)⁷³⁹.
- Teodor /Chwedory/. Zmarł przed 1744 rokiem⁷⁴⁰.

7.457. Otrocki Stefan, mieszczanin grabowiecki

Mieszczanin grabowiecki (-1742-1769-)⁷⁴¹.

W 1742 roku kupuje, razem z żoną Anną, od miasta pół ćwiartki pola rozpoczynającego się od granicy Dańczypolskiej a kończącego się przy granicy Hołużeńskiej⁷⁴².

Brat: Teodor. Patrz hasło: Otrocki Teodor.

Żona: Anna (-1742-)⁷⁴³.

7.458. Otrocki Teodor, mieszczanin grabowiecki

Zmarł przed 1769 rokiem⁷⁴⁴.

Brat: Stefan. Patrz hasło: Otrocki Stefan.

7.459. Otrocki Włodzimierz, 1892-, rolnik w Grabowcu

Urodził się w 1892 roku (około) w Grabowcu, syn Józefa i Marii z Kotowodów małżonków Otrockich.

Żona: Katarzyna z Janiuków. Patrz hasło: Otrocka Katarzyna z Janiuków⁷⁴⁵.

7.460. Otrocki Wojciech, mieszczanin grabowiecki

Żona: Marianna z Kozłowskich. Patrz hasło: Otrocka Marianna z Kozłowskich.

Dzieci:

- Wojciech, 1795-1796. Urodził się 20 marca 1795 roku w Grabowcu. Zmarł 17 kwietnia

⁷³⁴ APRG, Księga urodzeń, 1912-1920, k. 252/224.

⁷³⁵ APRG, Księga urodzeń, 1912-1920, k. 367/49.

⁷³⁶ APL AMG, sygn. 35/32/0/-/6, k. 84, 85.

⁷³⁷ APL AMG, sygn. 35/32/0/-/6, k. 86.

⁷³⁸ APL AMG, sygn. 35/32/0/-/6, k. 84, 85.

⁷³⁹ APL AMG, sygn. 35/32/0/-/6, k. 84, 85.

⁷⁴⁰ APL AMG, sygn. 35/32/0/-/6, k. 86.

⁷⁴¹ APL AMG, sygn. 35/32/0/-/10, k. 109.

⁷⁴² APL AMG, sygn. 35/32/0/-/6, k. 38, 39.

⁷⁴³ APL AMG, sygn. 35/32/0/-/6, k. 38, 39.

⁷⁴⁴ APL AMG, sygn. 35/32/0/-/10, k. 109.

⁷⁴⁵ APRG, Księga małżeństw, 1908-1926, k. 494/25.

1796 roku w Grabowcu⁷⁴⁶.

7.461. Orocki Szymon, 1886-, stelmach w Grabowcu

Urodził się w 1886 roku (około) w Grabowcu, syn Ignacego i Marianny z Kalinowskich małżonków Orockich.

Stelmach w Grabowcu (-1917-)⁷⁴⁷.

Żona (I): Rozalia z Wysockich.

Żona (II): Marianna z Janiuków Prus. Patrz hasło: Orocka Marianna z Janiuków, primo voto Prus.

7.462. Oszust Józef, nauczyciel w Grabowcu

7.463. Owidzki Joachim, 1754-1830, dziedzic dóbr Jabłonna

Urodził się w 1754 roku.

Dziedzic dóbr Jabłonna (-1824-1828-; parafia r.l. Bychawka)⁷⁴⁸.

Prezes Towarzystwa Naukowego Lubelskiego (-1820-). Członek honorowy Towarzystwa Naukowego Krakowskiego (15.04.1819).

Prezes Towarzystwa Rolniczego (...) (-1820-).

Posel na Sejm Księstwa Warszawskiego

W 1824 roku ulokował 2154 złp na dobrach Jabłonnej na rzecz szpitala parafii r.l. w Grabowcu⁷⁴⁹.

Zmarł 26 października 1830 roku w Jabłonnej.

7.464. Ożarowski Adam, właściciel dóbr Strzyżów

Hrabia.

Właściciel dóbr Strzyżów (-1849-).

W 1849⁷⁵⁰ roku przekazuje 750 rubli na budowę powiatowego szpitala⁷⁵¹ w Hrubieszowie.

7.465. Ożarowski Franciszek, 1789-, szambelan

Urodził się 1789 roku (około). Mieszkał w Warszawie (-1839-).

Szambelan JCKM (-1839-; Jego Cesarsko-Królewskiej Mości)⁷⁵².

7.466. Ożga Antoni

Żona: Marianna ze Steckich.

Dzieci:

- Katarzyna Rozalia, 1746-. Urodziła się 6 października 1746 roku w Honiatynie (wówczas parafia r.l. Uhrynów). Rodzicami chrzestnymi byli: ks. Wojciech Dłuski (archidiakon

⁷⁴⁶ APL APRG, sygn. 35/106/10/-/23.

⁷⁴⁷ APRG, Księga małżeństw, 1908-1926, k. 624/45.

⁷⁴⁸ APL APRBychawka, sygn. 35/1655/0/2.4/32, k. 25/28; APL APRKreżnicaJ, sygn. 35/1965/0/1/13, k. 22/41; Rocznik Towarzystwa Naukowego Krakowskiego, Tom 2, Kraków, 1843, s. 342.

⁷⁴⁹ AAL AKGDL, sygn. 60/IVb/57, k. 50-58, 78-81; APL APRG, sygn. 106/10/0-/2, k. 1-72.

⁷⁵⁰ Mądziak Marek, „Z dziejów hrubieszowskich zakładów dobroczynnych w XIX stuleciu”, Annales Universitatis Mariae Curie-Skłodowska, Lublin-Polonia, vol. LIV/LV SECTIO F 1999/2000, s. 395.

⁷⁵¹ Patronem szpitala była św. Jadwiga; szpital był budowany w latach 1853-1858.

⁷⁵² APL APRNiedrzewicaK, sygn. 35/1884/0/2.4/32, k. 2/4.

kijowski, kanonik Katedry Łuckiej), Antonina z Kossakowskich Stecka (kasztelanowa kijowska; zapewne babcia)⁷⁵³.

7.467. Ożga Józef Alojzy, dziedzic dóbr Honiatyn

7.468. Ożóg Katarzyna, 1821-, akuszerka w Skomorochach Małych

Urodziła się w 1821 roku (około).

Akuszerka w Skomorochach Małych (-1871-)⁷⁵⁴.

7.469. Ożyński Konstanty, 1800-, burmistrz miasta Bychawa

Urodził się w 1800 roku (około).

Burmistrz miasta Bychawa (-1856-)⁷⁵⁵.

7.470. Ożyński Piotr, 1760-, pisarz w folwarku Trzeszczany

Urodził się w 1760 roku (około).

Pisarz w folwarku Trzeszczany (-1820-)⁷⁵⁶.

7.471. Pach Bencio, rzeźnik w Grabowcu

Rzeźnik w Grabowcu (-1926-)⁷⁵⁷.

Dzieci:

- Małka, 1916-. Urodziła się 9 maja 1916 roku w Grabowcu. Uczennica Szkoły Powszechnej w Grabowcu (-1926-1927-)

7.472. Pach Jenta, właściciel firmy w Grabowcu

Właściciel firmy: „Sprzedaż mięsa” w Grabowcu. 25 października 1923 roku firma została wpisana do Rejestru Handlowego (dział B) Sądu Okręgowego w Zamościu⁷⁵⁸.

7.473. Pach Leyzor, 1783-, rzeźnik w Grabowcu

Urodził się w 1783 roku (około) w Grabowcu, syn Jankła Frymetli małżonków Pach.

Rzeźnik w Grabowcu (-1837-)⁷⁵⁹.

Żona (I): (...).

Żona (II): Malla z Wolfów, primo voto Zant. Urodziła się w 1797 roku (około) w Grabowcu, córka *Rachmila* i Chai małżonków Wolfów. Ślub odbył się, 22 maja 1837 roku, w bóżnicy w Grabowcu.

7.474. Pach Szłoma, rzeźnik w Grabowcu

Rzeźnik w Grabowcu (-1926-)⁷⁶⁰.

Dzieci:

⁷⁵³ AGAD, KsMetrDiecLwów, sygn. 1/301/1410, k. 5.

⁷⁵⁴ APRG, Księga urodzeń, 1871-1881, k. 4/70.

⁷⁵⁵ APRBychawa, Akta urodzeń, 1855-1858, k. 155/122.

⁷⁵⁶ APL APRTzeszczany, sygn. 35/1940/0/1/11, k. 31/11.

⁷⁵⁷ KAP 1926/27, s. 1105; KGOP 1926/27.

⁷⁵⁸ ZZam 1923, Nr 29, s. 3 (źródło wskazał Dariusz Pawłoś).

⁷⁵⁹ APL AOBG, sygn. 35/1729/0/2/13, k. 31/1.

⁷⁶⁰ KGOP 1926/27.

- Esta, 1917-. Urodziła się 15 czerwca 1917 w Grabowcu

7.475. Pach Zelman Szłoma, 1825-, malarz

Urodził się w 1825 roku.

Czeladnik malarski w Grabowcu (-1845-)⁷⁶¹.

W 1845 roku był żonaty.

7.476. Pachla Franciszek, prezes Akcji Katolickiej w Komarowie /MK/

Prezes Zarządu Parafialnego Akcji Katolickiej w Komarowie (1933-; kadencja trzyletnia)⁷⁶².

7.477. Pachla Katarzyna z Mociaków, 1864-**7.478. Pachla Paweł, 1887-, szewc w Grabowcu**

Urodził się w 1887 roku (około).

Szewc w Grabowcu (-1918-1926-)⁷⁶³.

Dzieci:

- Weronika, 1920-. Urodziła się w 1920 roku (około) w Grabowcu.

7.479. Pachla Władysław, 1897-1967

Uczeń Wiejskiej 2-klasowej Powszechnej Szkoły Podstawowej w Grabowcu (-1910/11-)⁷⁶⁴.

7.480. Pachla Wincenty, 1851-, szewc w Grabowcu

Urodził się w 1851 roku (około) w Grabowcu, syn Tomasza i Eudocji ze Swatków małżonków Pachla.

Szewc w Grabowcu (-1886-)⁷⁶⁵.

Żona (I): Marianna z Sochackich (ur. ok. 1857).

Dzieci:

- Ignacy (ur. 01.02.1886 w Grabowcu; zm. 01.01.1887 w Grabowcu).

Żona (II): Katarzyna Mociak (ślub 07.11.1886 w kościele r.l. w Grabowcu); ur. ok. 1864 w Majdanie Mołodiatyckim; córka Jana i Marianny z Kątków małżonków Mociaków; zam. w Czechówce.

7.481. Paczewski Jakub, ogrodnik w Tuczępach

Ogrodnik w Tuczępach (-1856-).

Żona: Barbara⁷⁶⁶.

Dzieci:

- Zofia (zm. 16.07.1856 w Tuczępach, mając 10 tygodni życia).

⁷⁶¹ DUGL 1845, Nr 29, s. 504.

⁷⁶² OgniwoAKDL, Nr 1, s. 6.

⁷⁶³ KGOP 1926/27; APRG, Księga zgonów, 1918-1934, k. 15/302.

⁷⁶⁴ APL ChDSz, sygn. 35/525/0/989, k. 178-182.

⁷⁶⁵ APRG, Księga urodzeń, 1881-1890, k. 178/33; APRG, Księga małżeństw, 1883-1907, k. 45/43.

⁷⁶⁶ APRG, Księga zgonów, 1847-1862, k. 533/115.

7.482. Pajęczkowska Salomea z Piekarskich

8 lutego 1793 roku pożyczyła Izidorowi Micowskiemu 4500 złp⁷⁶⁷.

Dzieci:

- Maciej⁷⁶⁸.
- Julianna⁷⁶⁹.

7.483. Pajak Michał, 1821-, szynkarz w Trościance

Urodził się w 1821 roku.

Szynkarz w Trościance (-1859-)⁷⁷⁰.

7.484. Pajak Wojciech, 1800-, tkacz w Tuczępach

Urodził się w 1800 roku (około).

Tkacz w Tuczępach (-1835-)⁷⁷¹.

7.485. Pajda Stanisław, -1906

Zmarł 19 listopada 1906 roku⁷⁷².

Żona: Katarzyna z Łuczkiewiczów. Patrz hasło: Kawka Katarzyna z Łuczkiewiczów, primo voto Pajda.

7.486. Pajda Wojciech, 1834-1886, kowal w Świdnikach

Urodził się w 1834 roku (około) w Świdnikach, syn Michała i Agnieszki z Machalskich.

Kowal w Świdnikach (-02.03.1886)⁷⁷³.

Zmarł, jako wdowiec, 2 marca 1886 roku w Świdnikach.

7.487. Pajer Franciszek, 1814-1866, pocztmajster hrubieszowski

Urodził się w 1814 roku (około) w Zamościu, syn Jerzego i Agnieszki z Modrzyńskich małżonków Pajer. Mieszkał w Dobromierzycach (-1849-), Kryłowie (-1866).

Pocztmajster hrubieszowski (przed 1849)⁷⁷⁴.

Kancelista miasta Kryłowa (-12.01.1866).

Zmarł, w wieku 52 lat, 12 stycznia 1866 roku w Hrubieszowie. Pozostawił żonę Karolinę z Osmulskich⁷⁷⁵.

Żona: Karolina z Osmulskich. Patrz hasło: Pajer Katarzyna z Osmulskich.

Dzieci:

- Kamilla. Patrz hasło: Łysakiewicz Kamilla z Pajerów.
- Henryk, 1849-. Urodził się 13 maja 1849 roku w Dobromierzycach (parafia r.l. Grabowiec). Rodzicami chrzestnymi byli; Józef Walewski i Marianna Gąsiorowska oraz Albin Świrski i Józefa Walewska.

⁷⁶⁷ APL TKZLublin, sygn. 35/650/0/1/69, k. 1-35.

⁷⁶⁸ APL TKZLublin, sygn. 35/650/0/1/69, k. 1-35.

⁷⁶⁹ APL TKZLublin, sygn. 35/650/0/1/69, k. 1-35.

⁷⁷⁰ APRG, Księga urodzeń, 1857-1862, k. 201/48.

⁷⁷¹ APL APRG, sygn. 35/1824/0/2.4/61, k. 189/100.

⁷⁷² APZ APRG, sygn. 88/609/0/-/34, k. 186/7.

⁷⁷³ APRG, Księga zgonów, 1880-1901, k. 265/19.

⁷⁷⁴ APL APRG, sygn. 35/1824/0/2.4/38, k. 24/70.

⁷⁷⁵ APL APRHrubieszów, sygn. 35/1829/0/2.3/59, k. 40/7.

7.488. Pajer Henryk, właściciel dóbr Dobromierzyce

Właściciel dóbr Dobromierzyce (-1908-; poczta Hrubieszów)⁷⁷⁶.

7.489. Pajer Irena z Zawalskich, 1929-2016

Urodziła się w 1929 roku (około).

Zmarła 9 listopada 2016 roku. Pochowana na cmentarzu parafialnym w Grabowcu⁷⁷⁷.

7.490. Pajer Karolina z Osmulskich, 1816-1888

Urodziła się w 1816 roku w Hrubieszowie, córka Kacpra i Julii małżonków Osmulskich⁷⁷⁸.

Zmarła, w wieku 67 lat, jako wdowa po urzędniku, 26 lutego 1888 roku w Hrubieszowie. Zgon zgłosili urzędnicy miasta Hrubieszowa: Dionizy Domachowski, Władysław Łysakiewicz⁷⁷⁹.

Mąż: Franciszek Pajer. Patrz hasło: Pajer Franciszek. Ślub odbył się, w 1840 roku, w Hrubieszowie.

7.491. Palczak Henryk**7.492. Palczak Janina z Brykalskich****7.493. Palikot Agnieszka z Obuchowskich, 1770-**

Urodziła się w 1770 roku (około). Mieszkała w Majdanie Tuczępskim (-1788-).

Mąż: Bartłomiej Palikot. Patrz hasło: Palikot Bartłomiej. Ślub odbył się, 23 listopada 1788 roku, w kościele r.l. w Grabowcu. Świadcami ślubu byli włościanie: Tomasz Jonak, Antoni Sędlak /Sendłak/⁷⁸⁰.

7.494. Palikot Bartłomiej, 1764-, włościanin w Majdanie Tuczępskim

Urodził się w 1764 roku (około).

Włościanin prawdopodobnie w Majdanie Tuczępskim (-1788-)⁷⁸¹.

Żona: Agnieszka z Obuchowskich. Patrz hasło: Palikot Agnieszka z Obuchów.

7.495. Palonka Michał, 1847-1917

Zmarł, w wieku 70 lat – wg wykazu, 26 listopada 1917 roku. Pochowany na cmentarzu parafialnym w Grabowcu⁷⁸².

7.496. Paluch Adam

Syn Wawrzyńca i Małgorzaty z Litwinów małżonków Paluch⁷⁸³.

⁷⁷⁶ Spis AOZKP 1909, s. 86.

⁷⁷⁷ Klepsydry, Towarzystwo Przyjaciół Grabowca <http://www.tpg-grabowiec.pl>, administrator Tadeusz Halicki (v. 01.09.2018).

⁷⁷⁸ Informacja Beaty Skawińskiej-Migacz.

⁷⁷⁹ APZ APRHrubieszów, sygn. 88/612/0/-/13, k. 83/10.

⁷⁸⁰ APRG, Księga małżeństw, 1787-1845, Majdan Tuczępski, k. 2/13.

⁷⁸¹ APRG, Księga małżeństw, 1787-1845, Majdan Tuczępski, k. 2/13.

⁷⁸² APL APRG, sygn. 35/106/10/-/11, k. 158.

⁷⁸³ APL APRG, sygn. 35/1824/0/1/10, akt ślubu nr 33.

Żona: Paluch Maria Magdalena z Pisarczuków. Patrz hasło: Paluch Maria Magdalena z Pisarczuków.

7.497. Paluch Jan

7.498. Paluch Maria Magdalena z Pisarczuków, 1801-

Urodziła się 17 maja 1801 roku w Grabowcu, córka Jakuba i Marianny z Wójciuków małżonków Pisarczuk⁷⁸⁴.

Mąż: Adam Paluch. Patrz hasło: Paluch Adam. Ślub odbył się, w 1822 roku, w Grabowcu⁷⁸⁵.

7.499. Paluch Marianna z Kiszczków

7.500. Paluch Paweł, 1803-, gajowy w Bronisławce

Urodził się w 1803 roku (około).

Gajowy w Bronisławce (-1839-)⁷⁸⁶.

Żona: Magdalena z Wyrobków.

Dzieci:

- Wojciech, 1836-1839. Zmarł, w wieku 3 lat, 26 marca 1839 roku w Bronisławce.

7.501. Paluch Paweł, 1896-1965

7.502. Paluch Wawrzyniec, mieszczanin grabowiecki

Mieszczanin grabowiecki (-1798-1808-)⁷⁸⁷.

Żona: Małgorzata z Litwinów.

Dzieci:

- Mikołaj, 1798-1801. Urodził się 5 grudnia 1798 roku w Grabowcu. Zmarł 31 września 1801 roku w Grabowcu⁷⁸⁸.
- Adam Maciej, 1802-. Urodził się 13 lutego 1802 roku w Grabowcu⁷⁸⁹.
- Paweł, 1805-. Urodził się 17 stycznia 1805 roku w Grabowcu⁷⁹⁰.
- Marianna, 1808-. Urodziła się 13 marca 1808 roku w Grabowcu⁷⁹¹.

7.503. Paluszyński Kajetan, 1801-, zastępca wójta gminy Wierzchowiny

Urodził się w 1801 roku (około).

Zastępca wójta gminy Wierzchowiny (-1837-; zamojskie)⁷⁹². Ekonom dóbr Drohiczany (-1839-; parafia r.l. Uchanie)⁷⁹³.

Żona: Marianna z Witaszowskich (ur. ok. 1818).

Dzieci:

⁷⁸⁴ APL APRG, sygn. 35/106/10/-/23.

⁷⁸⁵ APL APRG, sygn. 35/1824/0/1/10, akt ślubu nr 33.

⁷⁸⁶ APL APRG, sygn. 35/1824/0/2.4/61, k. 368/39.

⁷⁸⁷ APL APRG, sygn. 35/106/10/-/23.

⁷⁸⁸ APL APRG, sygn. 35/106/10/-/23.

⁷⁸⁹ APL APRG, sygn. 35/106/10/-/23.

⁷⁹⁰ APL APRG, sygn. 35/106/10/-/23.

⁷⁹¹ APL APRG, sygn. 35/106/10/-/23.

⁷⁹² APL AKFKomPRŁ, Księga urodzeń, 1826-1841, sygn. 35/1864/0/2.1/1, k. 364/38.

⁷⁹³ APL APRUchanie, sygn. 35/1946/0/2.4/30, k. 6/25.

- Katarzyna, 1837-. Urodziła się 15 maja 1837 roku w Komarowie⁷⁹⁴.

7.504. Paluszyński Wacław, właściciel dóbr Chodywańce

Właściciel dóbr Chodywańce (-1904-1908-; poczta Tomaszów)⁷⁹⁵.

7.505. Pałczyński Maciej, 1804-, gajowy w Hołużnym

Urodził się w 1804 roku (około).

Gajowy w Hołużnym (-08.01.1842)⁷⁹⁶.

Zmarł, w wieku 38 lat, 8 stycznia 1842 roku w Hołużnym.

Żona: Ksenia z Borysów.

7.506. Pałast Nuchym

7.507. Pałuski Tomasz, 1839-, pisarz w Grabowcu

Urodził się w 1839 roku (około).

Pisarz gminy Grabowiec (-19.10.1880-)⁷⁹⁷.

7.508. Panas Agata z Karczmarchuków, 1810-

Urodziła się w 1810 roku (około) w Grabowcu, córka Antoniego i Dominiki małżonków Karczmarchuk.

Mąż: Sylwester Panas. Patrz hasło: Panas Sylwester. Ślub odbył się, 3 lutego 1828 roku, w kościele r.g. w Grabowcu⁷⁹⁸.

7.509. Panas Akilina, 1845-1917

Zmarła, w wieku 72 lat, 15 stycznia 1917 roku. Pochowana na cmentarzu parafialnym w Grabowcu⁷⁹⁹.

7.510. Panas Anastazja z Kulików, 1779-1842, żona /R?/

Urodziła się w 1779 roku (około), prawdopodobnie córka Jana i Agnieszki z Bednarzów/Greniuków małżonków Kulik.

Zmarła, w wieku 82 lat – wg aktu zgonu, jako wdowa po Jakubie zmarłym osiem lat wcześniej, 11 lutego 1842 roku w Czechówce. Zgon zgłosili synowie: Jan (lat 46), Paweł (lat 35) – włościanie z Czechówki⁸⁰⁰.

7.511. Panas Anastazja z Kozłowskich

Córka Katarzyny Kozłowskiej. Katarzyna Kozłowska, matka Anastazji, otrzymała 1 czerwca 1740 roku majątek po Bazyli Kozłowskim. Majątek ten następnie przeszedł na Katarzynę⁸⁰¹.

⁷⁹⁴ APL AKFKomPRŁ, Księga urodzeń, 1826-1841, sygn. 35/1864/0/2.1/1, k. 364/38.

⁷⁹⁵ Spis AOZKP 1909, s. 86; KAL 1905, s. 115.

⁷⁹⁶ APL APRG, sygn. 35/1824/0/2.4/61, k. 483/10.

⁷⁹⁷ APZ APPG, sygn. 88/666/0/-/6, k. 46/55.

⁷⁹⁸ APL APGG, sygn. 35/1999/0/2.4/19, k. 11/2.

⁷⁹⁹ APL APRG, sygn. 35/106/10/-/11, k. 154.

⁸⁰⁰ APL APRG, sygn. 35/1824/0/2.4/61, k. 500/55.

⁸⁰¹ APL AMG, sygn. 35/32/0/-/14, k. 210.

5 lutego 1790 roku sporządziła testament, w którym swój majątek przekazała córce Jewdoki i jej mężowi Janowi Słodownikowi. Zmarła przed 10 stycznia 1791 roku⁸⁰².

Mąż: Paweł Panas (-1765-1778-). Patrz hasło: Panas Paweł.

Dzieci:

- Jewdokia. Patrz hasło: Słodownik Jewdokia z Panasów.

7.512. Panas Andrzej, mieszczanin grabowiecki

Mieszczanin grabowiecki (-1765-)⁸⁰³.

Bracia: Roman (-1765-), Paweł (-1765-).

7.513. Panas Anna z Kodeńców

W 1752 roku kupuje, razem z mężem Danielem, trzecią część ćwierci pola tzw. „Czechówki” (pole przysądzone od Grzegorza Surka /Skury?/ na rzecz rodzeństwa Kodeńców: Daniela, Stefana, Anny) od swojego brata Stefana⁸⁰⁴.

Rodzeństwo: Daniel, Stefan.

Mąż: Daniel Panas. Patrz hasło: Panas Daniel.

7.514. Panas Antoni, mieszczanin grabowiecki

Syn Andrzeja i Anny z Bedlickich małżonków Panas⁸⁰⁵. Mieszczanin grabowiecki (-1788-).

28 marca 1788 roku sprzedaje razem z synem Bazylim półwiartek pola w Grabowcu Michałowi Buczkowskiemu (burmistrzowi Grabowca) i jego żonie Mariannie z Poteruchów⁸⁰⁶.

4 kwietnia 1788 roku kupuje półwiartek pola leżący pomiędzy granicą Dańczypola a Czartorią od Sawki i Zofii z Własiewiczów małżonków Ordasiewicz⁸⁰⁷.

Żona: Marianna z Radziechowskich.

Dzieci:

- Bazyli (-1788-)⁸⁰⁸.

7.515. Panas Antoni, gajowy

Gajowy lasów starostwa grabowieckiego [Ludwika Wilgi] (27.05.1789-1795-). Obowiązki objął po złożeniu stosownej przysięgi: „Ja Antoni Panas przysięgam Panu Bogu Wszechmogącemu w Trójcy S. Jedynemu y [nieczytelny wyraz] Józefowi Drugiemu oraz Ludwikowi Wildze staroscie tutejszemu”⁸⁰⁹.

7.516. Panas Antoni, mieszczanin grabowiecki

29 maja 1783 roku sprzedaje, wspólnie z bratem Pawłem, półwiartek pola po bracie Romanie, Łukaszowi Krzyszczukowi. Świadcami sporządzenia aktu kupna-sprzedaży była żona brata⁸¹⁰.

⁸⁰² APL AMG, sygn. 35/32/0/-/14, k. 210.

⁸⁰³ APL AMG, sygn. 35/32/0/-/9, k. 26.

⁸⁰⁴ APL AMG, sygn. 35/32/0/-/6, k. 283, 284.

⁸⁰⁵ APL AMG, sygn. 35/32/0/-/12, k. 353.

⁸⁰⁶ APL AMG, sygn. 35/32/0/-/12, k. 353.

⁸⁰⁷ APL AMG, sygn. 35/32/0/-/12, k. 356.

⁸⁰⁸ APL AMG, sygn. 35/32/0/-/12, k. 353.

⁸⁰⁹ APL AMG, sygn. 35/32/0/-/14, k. 185, 262.

⁸¹⁰ APL AMG, sygn. 35/32/0/-/12, k. 209.

Bracia: Andrzej, Roman, Paweł.

7.517. Panas Antoni, mieszczanin grabowiecki

24 lutego 1794 roku kupuje, razem z żoną Marianną z Bodakowskich, półciwiartek pola, leżący przy granicy Dańczypolskiej, od Łukasza i Katarzyny z Ordasiewiczów małżonków Krzyszczyk⁸¹¹.

Żona: Marianna z Bodakowskich (-1794-). Patrz hasło: Panas Marianna z Bodakowskich.
Dzieci:

- Marianna, 1795-. Urodziła się 1 lutego 1795 roku w Grabowcu⁸¹².

7.518. Panas Bolesław, członek orkiestry w Grabowcu

Członek Orkiestry Dętej przy GOK-u w Grabowcu (luty 1983-).

7.519. Panas Chacik, mieszczanin grabowiecki

7.520. Panas Daniel, mieszczanin grabowiecki

Mieszczanin grabowiecki (-1752-)⁸¹³.

Żona: Panas Anna z Kodeńców.

7.521. Panas Jakub, 1765-1833, włościanin w Czechówce

Urodził się w 1765 roku (około), syn Kajetana i Agnieszki małżonków Panas włościan z Hołużnego.

Włościanin w Czechówce (-1810-21.03.1833).

Zmarł 21 marca 1833 roku w Czechówce. Pozostawił żonę Anastazję z Kulików. Zgon zgłosili synowie: Paweł (lat 30), Jan (lat 45)⁸¹⁴.

Żona: Anastazja z Kulików. Patrz hasło: Panas Anastazja z Kulików.

Dzieci:

- Jan, 1796-. Patrz hasło: Panas Jan.
- Paweł, 1807-. Patrz hasło: Panas Paweł.
- Tomasz, 1810-. Urodził się 16 grudnia 1810 roku w Czechówce⁸¹⁵.

7.522. Panas Jan, mieszczanin grabowiecki

21 czerwca 1783 roku kupuje, razem z żoną Marianną, część gruntów w Grabowcu, od Jana i Barbary małżonków Kawalec⁸¹⁶.

Żona: Marianna (-1783-)⁸¹⁷.

7.523. Panas Jan, 1796-, włościanin w Czechówce

Urodził się w 1796 roku (około), syn Jakuba i Anastazji z Kulików małżonków Panas⁸¹⁸.

⁸¹¹ APL AMG, sygn. 35/32/0/-/16, k. 9.

⁸¹² APL APRG, sygn. 35/106/10/-/23.

⁸¹³ APL AMG, sygn. 35/32/0/-/6, k. 283, 284.

⁸¹⁴ APL APRG, sygn. 35/1824/0/2.4/61, k. 88/53.

⁸¹⁵ APL APRG, sygn. 35/1824/0/1/1, akt urodzenia nr 74.

⁸¹⁶ APL AMG, sygn. 35/32/0/-/12, k. 211.

⁸¹⁷ APL AMG, sygn. 35/32/0/-/12, k. 211.

⁸¹⁸ APL APRG, sygn. 35/1824/0/2.4/61, k. 500/55.

Włościanin w Czechówce (-1842-).

7.524. Panas Jan, 1863-, organista

Urodził się w 1863 roku. Mieszkał w Gliniskach (-1885-).

Organista (-1885-)⁸¹⁹.

Organista w Hrubieszowie (-1887-)⁸²⁰.

7.525. Panas Marianna z Bodakowskich

Z Bodakowskich⁸²¹.

Mąż: Antoni Panas (-1794-). Patrz hasło: Panas Antoni. Ślub odbył się, 26 października 1788 roku, w Grabowcu⁸²².

7.526. Panas Marianna, 1821-, akuszerka w Tuczępach

Urodziła się w 1821 roku (około).

Akuszerka w Tuczępach (-1872-)⁸²³.

7.527. Panas Pałaszka

W 1775 roku sprzedaje połowę półciwiartka pola, leżącego na Czechówce, Pawłowi i Anastazji małżonkom Panas⁸²⁴.

7.528. Panas Paweł, mieszczanin grabowiecki

W 1767 roku sprzedaje, razem z żoną Anastazją, półciwiartek pola tzw. „Panasowski” (Paweł jest, w tym akcie, wymieniany jako Panasiuk), Michałowi i Annie małżonkom Chorągiewka⁸²⁵.

W 1775 roku kupuje, razem z żoną Anastazją, połowę półciwiartka pola, leżącego na Czechówce, od Pałaszki Panas⁸²⁶.

24 marca 1775 roku sprzedaje, razem z żoną Anastazją, półgrunt pola, leżącego przy drodze Skierbieszowskiej, Konstancji Soroce (wdowie)⁸²⁷.

15 kwietnia 1778 roku kupuje, razem z żoną Anastazją, półciwiartek pola (leżący pomiędzy drogą Berestecką a Czartorią) od Teodora i Oryszki małżonków Bonieckich⁸²⁸.

15 kwietnia 1778 roku sprzedaje, przy asyście żony Anastazji, półciwiartek pola w Czechówce – Józefowi i Mariannie małżonkom Własiewicz⁸²⁹.

29 maja 1783 roku sprzedaje, wspólnie z bratem Antonim, półciwiartek pola po bracie Romanie, Łukaszowi Krzyszczukowi. Świadcami sporządzenia aktu kupna-sprzedaży była żona Romana⁸³⁰.

Zmarł przed 1791 rokiem.

⁸¹⁹ APRG, Księga małżeństw, 1883-1907, k. 31/24.

⁸²⁰ APZ APRHrubieszów, sygn. 88/612/0/-/22, k. 119/29.

⁸²¹ APL AMG, sygn. 35/32/0/-/16, k. 9.

⁸²² APL APRG, sygn. 35/106/10/-/23.

⁸²³ APRG, Księga urodzeń, 1871-1881, k. 97/21.

⁸²⁴ APL AMG, sygn. 35/32/0/-/12, k. 26.

⁸²⁵ APL AMG, sygn. 35/32/0/-/9, k. 82.

⁸²⁶ APL AMG, sygn. 35/32/0/-/12, k. 26.

⁸²⁷ APL AMG, sygn. 35/32/0/-/12, k. 29.

⁸²⁸ APL AMG, sygn. 35/32/0/-/12, k. 102.

⁸²⁹ APL AMG, sygn. 35/32/0/-/12, k. 103.

⁸³⁰ APL AMG, sygn. 35/32/0/-/12, k. 209.

Żona: Anastazja z Kozłowskich (-1765-1778-). Patrz hasło: Panas Anastazja z Kozłowskich.

Dzieci:

- Jewdokia (-1778-). Patrz hasło: Słodownik Jewdokia z Panasów.
- Chwenna (-1778-; w 1790 roku prawdopodobnie nie żyła)⁸³¹.

7.529. Panas Paweł, 1807-, włościanin w Czechówce

Urodził się w 1807 roku (około), syn Jakuba i Anastazji z Kulików małżonków Panas⁸³². Włościanin w Czechówce (-1842-).

7.530. Panas Roman, mieszczanin grabowiecki

Zmarł, bezdzietnie, przed 1783 rokiem⁸³³.

Bracia: Andrzej (-1765-), Paweł (-1765-; żona Anastazja).

Żona: Anna (-1765-)⁸³⁴.

7.531. Panas Rozalia, 1793-, akuszerka w Ornatowicach

7.532. Panas Sylwester, 1809-, mieszczanin grabowiecki

Urodził się w 1809 roku (około) w Grabowcu, syn Bazylego i Marianny z Wilków małżonków Panas.

Żona: Agata z Karczmarczuków. Patrz hasło: Panas Agata z Karczmarczuków⁸³⁵.

7.533. Panas Tomasz, 1825-, sołtys Czechówki

Urodził się w 1825 roku (około).

Sołtys Czechówki (-1890-)⁸³⁶.

7.534. Panasiewicz Adolf, 1830-, ekonom dóbr Niewirków

Urodził się w 1830 roku (około)⁸³⁷.

Ekonom dóbr Niewirków (-1858-1859-).

Żona: Waleria z Kabacińskich. Urodziła się w 1834 roku (około).

Dzieci:

- Wincenty Apolinary, 1859-. Urodził się 19 lipca 1859 roku w Niewirkowie (parafia r.l. Dub)⁸³⁸.

7.535. Panasiewicz Kazimierz, 1921-, sekretarz TRH

Urodził się 13 października 1921 (lub 1921) roku⁸³⁹.

Sekretarz Zarządu Towarzystwa Rolniczego Hrubieszowskiego Fundacji Staszica

⁸³¹ APL AMG, sygn. 35/32/0/-/12, k. 103.

⁸³² APL APRG, sygn. 35/1824/0/2.4/61, k. 500/55.

⁸³³ APL AMG, sygn. 35/32/0/-/12, k. 203.

⁸³⁴ APL AMG, sygn. 35/32/0/-/9, k. 26.

⁸³⁵ APL APGG, sygn. 35/1999/0/2.4/19, k. 11/2.

⁸³⁶ APRG, Księga zgonów, 1880-1901, k. 448/67.

⁸³⁷ APL APRDub, sygn. 35/1812/0/2.4/82, k. 7/17; APL APRDub, sygn. 35/1812/0/2.4/83, k. 13/51.

⁸³⁸ APL APRDub, sygn. 35/1812/0/2.4/83, k. 13/51.

⁸³⁹ APL TRH, sygn. 35/639/0/7/1288, k. 9, 15-19.

(01.05.1940/względnie 03.07.1940-1944-).

7.536. Panasińska Emilia Julianna z Popławskich, primo voto Łapczyńska

Urodziła się w 1837 roku (około) w Kotlicach, córka Władysława i Marianny z Białkowskich małżonków Popławskich ekonomów w Kotlicach. Mieszkała w Kotlicach (-1868-)⁸⁴⁰.

Mąż (I): Ludwik Łapczyński. Patrz hasło: Łapczyński Ludwik. Ślub odbył się, 4 stycznia 1858 roku, w kościele r.l. w Dubie.

Mąż (II): Aleksander Feliks Panasiński. Patrz hasło: Panasiński Aleksander Feliks. Ślub odbył się, 16 lutego 1868 roku, w kościele r.l. w Grabowcu.

7.537. Panasiński Aleksander Feliks, 1843-, pisarz prowentowy w Hostynnem

Urodził się 26 stycznia 1843 roku w Łuszkowie, syn Antoniego (księdza r.g.) i Katarzyny z Zawalskich małżonków Panasińskich. Pisarz prowentowy w Hostynnem (-1868-)⁸⁴¹.

Żona: Emilia Julianna z Popławskich, primo voto Łapczyńska. Patrz hasło: Panasińska Emilia Julianna z Popławskich, primo voto Łapczyńska.

7.538. Panasiuk Andrzej, mieszczanin grabowiecki

W 1750 roku sprzedaje, razem z żoną Anną oraz z Grzegorzem Bedlickim, Marianną z Bedlickich Borys i Chwenną Bedlicką, sprzedają folwark po rodzicach, Helenie Lemiesz (Janowej) i jej synowi Łukaszowi⁸⁴².

W 1754 roku sprzedaje, razem z żoną Anną, czwartą część gruntu w Grabowcu - Andrzejowi i Mariannie małżonkom Kawalko; następnie półgrunt w Grabowcu, rozpoczynający się od gościńca Wojsławskiego a kończącego się na równi z innymi - Andrzejowi i Mariannie Mordowicz⁸⁴³.

Żona: Anna z Bedlickich (-1750-1754-). Patrz hasło: Panasiuk Anna z Bedlickich.

Dzieci:

- Antoni (-1754-)⁸⁴⁴.
- (...) córka (-1754-)⁸⁴⁵.

7.539. Panasiuk Anna z Bedlickich

Rodzeństwo: Grzegorz Bedlicki, Marianna z Bedlickich Borys, Chwenna Bedlicka. Rodzina Wojciech Pyra (-1750-)⁸⁴⁶.

Mąż: Andrzej Panasiuk (-1750-1754-). Patrz hasło: Panasiuk Andrzej.

7.540. Panasiuk Jan, mieszczanin grabowiecki

W 1747 roku kupuje półwiartek pola rozpoczynającego się od granicy Dańczypolskiej a kończącego się na równi z inny przy granicy Hołużeńskiej od Jana i Teresy małżonków

⁸⁴⁰ APL APRG, sygn. 35/1824/0/2.4/65, k. 16/15; APL APRDub, sygn. 35.1812/0/2.482, k. 26/7.

⁸⁴¹ APRG, Księga urodzeń, 1862-1871, k. 318/33; APL APRG, sygn. 35/1824/0/2.4/65, k. 16/15; APL APGLuszków, sygn. 35/2063/0/2.4/18, k. 2/3.

⁸⁴² APL AMG, sygn. 35/32/0/-/6, k. 228, 229.

⁸⁴³ APL AMG, sygn. 35/32/0/-/6, k. 343, 344.

⁸⁴⁴ APL AMG, sygn. 35/32/0/-/6, k. 343, 344.

⁸⁴⁵ APL AMG, sygn. 35/32/0/-/6, k. 343, 344.

⁸⁴⁶ APL AMG, sygn. 35/32/0/-/6, k. 228, 229.

Pawłowskich⁸⁴⁷.

7.541. Panasiuk Łukasz, 1875-, kowal w Horyszowie Ruskim

Urodził się w 1875 roku (około).

Kowal w Horyszowie Ruskim (-1911-)⁸⁴⁸.

Żona: Marianna z Romaniuków (ur. ok.1884).

Dzieci:

- Hipolit Stanisław, 1911-. Urodził się 12 sierpnia 1911 roku w Horyszowie Ruskim

7.542. Panasiuk Stanisław

Mieszkał w Ornatowicach (-1782-)⁸⁴⁹.

Żona: Marianna.

Dzieci:

- Michał, 1782-. Urodził się 27 sierpnia 1782 roku w Ornatowicach⁸⁵⁰.

7.543. Paniewski Antoni, stolnik czernihowski

Z Karniewa. Stolnik czernihowski (-20.07.1793-)⁸⁵¹.

Współdziedzic wsi Muratyn (-20.07.1793-; współcześnie gmina Łaszczów, pow. tomaszowski, woj. lubelskie)⁸⁵².

Kolator greckokatolickiej cerkwi w Muratynie (-20.07.1793-)⁸⁵³.

7.544. Pankiewicz Józef, 1782-, przysięgły geometra

Urodził się w 1782 roku (około).

Geometra przysięgły Królestwa Polskiego (-1821-). Mieszkał w Trzeszczanach (-1821-)⁸⁵⁴.

7.545. Pankiewicz Józef, 1919-, wójt gminy Miączyn

Wójt gminy Miączyn (-1949-).

7.546. Pańczuk Edward, 1929-2019, elektryk

Mieszkał w Grabowiec-Górze.

Pracownik GS „Samopomoc Chłopska” w Grabowcu ().

Zmarł, w wieku 90 lat, 19 marca 2019 roku. Pochowany na cmentarzu parafialnym w Grabowcu⁸⁵⁵.

Żona: Bronisława z Bednarczuków. Patrz hasło: Pańczuk Bronisława z Bednarczuków.

Dzieci:

⁸⁴⁷ APL AMG, sygn. 35/32/0/-/6, k. 158, 159.

⁸⁴⁸ APRG, Księga urodzeń, 1907-1912, k. 384/232.

⁸⁴⁹ APL APRG, sygn. 35/106/10/-/20.

⁸⁵⁰ APL APRG, sygn. 35/106/10/-/20.

⁸⁵¹ APL ChKG, sygn. 35/95/0/5/103, k. 160, 161.

⁸⁵² APL ChKG, sygn. 35/95/0/5/103, k. 160, 161.

⁸⁵³ APL ChKG, sygn. 35/95/0/5/103, k. 160, 161.

⁸⁵⁴ APL APRTzeszczany, sygn. 35/1940/0/1/12, k. 9/18.

⁸⁵⁵ Klepsydry, Towarzystwo Przyjaciół Grabowca <http://www.tpg-grabowiec.pl>, administrator Tadeusz Halicki (v. 31.03.2019).

- Teresa, 1952-2018. Urodziła się 7 października 1952 roku w Grabowcu. Mieszkała w Zamościu. Zmarła 5 stycznia 2018 roku. Pochowana na cmentarzu parafialnym w Grabowcu.

7.547. Pańczyj Zygmunt, weterynarz

Lekarz weterynarii. Pracował w lecznicy dla zwierząt w Siedlisku/Grabowcu (-1951-1959-).

7.548. Pańkowski Teodor /Pankowski/, majster kunsztu tkackiego w Wólce Tuczępskiej

Urodził się w 1768 roku (około).

Majster kunsztu tkackiego w Wólce Tuczępskiej (-1812-)⁸⁵⁶.

Żona: Marianna.

Dzieci:

- Marta, 1812-. Urodziła się 19 lipca 1812 roku w Wólce Tuczępskiej.

7.549. Pańkowski Wojciech, 1810-, szynkarz w Wólce Tuczępskiej

Urodził się w 1810 roku (około).

Szynkarz w Wólce Tuczępskiej (-1870-)⁸⁵⁷.

Żona: Anna Romanowska (ur. ok. 1834).

Dzieci:

- Józefa, 1870-. Urodziła się 6 marca 1870 roku w Wólce Tuczępskiej⁸⁵⁸.

7.550. Papasiuk Szymon, wójt gminy Wojsławice

Wójt gminy Wojsławice (-1891-)⁸⁵⁹.

Dzieci:

- Aleksandra, 1867-. Urodziła się 10 kwietnia 1867 roku w Miączynie, rodzicami chrzestnymi byli Gustaw Węgliński [Węgleński] i Helena Rulikowska,
- Paweł, 1869-. Urodził się 30 czerwca 1869 roku w Miączynie,
- Teofila, 1871-. Urodziła się 5 marca 1871 roku w Miączynie.

7.551. Papier E., wytwórca oleju w Grabowcu

Producent oleju w Grabowcu (-1930-)⁸⁶⁰.

7.552. Papier Fajwel, dorożkarz w Grabowcu

Dorożkarz w Grabowcu (-1926-)⁸⁶¹.

Dzieci:

- Perla (ur. w 1916 roku w Grabowcu, uczeń szkoły powszechnej).

⁸⁵⁶ APL APGTuczępy, sygn. 35/2161/0/1/3, k. 1/2.

⁸⁵⁷ APRG, Księga urodzeń, 1862-1871, k. 556/47.

⁸⁵⁸ APRG, Księga urodzeń, 1862-1871, k. 556/47.

⁸⁵⁹ PKLG 1892, s. 310.

⁸⁶⁰ KAP 1930, s. 552.

⁸⁶¹ KGOP 1926/27.

7.553. Papier J., wytwórca oleju w Grabowcu

Producent oleju w Grabowcu (-1926-)⁸⁶².

7.554. Papier P., właściciel piekarni/piekarz w Grabowcu

Właściciel piekarni/piekarz w Grabowcu (-1930-)⁸⁶³.

7.555. Papier Sz., handlarz galanterią

Prowadził handel galanterią w Grabowcu (-1928-1930-)⁸⁶⁴.

7.556. Papir Joel, 1874-, handlarz w Grabowcu

Urodził się w 1874 roku (około).

Handlarz w Grabowcu (-1914-)⁸⁶⁵.

Żona: Ester z Pergamentów. Urodziła się w 1874 roku (około).

Dzieci:

- Berko, 1914-1914. Urodził się 10 lipca 1914 roku w Grabowcu. Zmarł 16 grudnia 1914 roku w Grabowcu.

7.557. Papir Kisil, 1872-, handlarz w Grabowcu

Urodził się w 1872 roku (około).

Handlarz w Grabowcu (-1914-)⁸⁶⁶.

7.558. Papir S. (Papier), właściciel sklepu tzw. „bławaty”

Właściciel sklepu tzw. bławaty w Grabowcu (-1828-1930-)⁸⁶⁷.

7.559. Papir S. (Papier), handlarz zbożem

Handlarz zbożem w Grabowcu (-1926-1930-)⁸⁶⁸.

7.560. Papir Srul, 1882-, właściciel domu w Grabowcu

Urodził się w 1882 roku (około).

Właściciel domu w Grabowcu (-1914-)⁸⁶⁹.

7.561. Papir Szloma (Papier), 1791-, młynarz w Grabowcu

Urodził się w 1791 roku (około).

Młynarz w Grabowcu (-1827-)⁸⁷⁰.

⁸⁶² KAP 1926/27, s. 1105.

⁸⁶³ KAP 1930, s. 552.

⁸⁶⁴ KAP 1928, s. 532; KAP 1930, s. 521.

⁸⁶⁵ APZ AOBG, sygn. 88/770/0/-/35, k. 26/25, 88/36.

⁸⁶⁶ APZ AOBG, sygn. 88/770/0/-/35, k. 64/12.

⁸⁶⁷ KAP 1928, s. 532; KAP 1930, s. 521.

⁸⁶⁸ KAP 1926/27, s. 1105; KAP 1928, s. 532; KAP 1930, s. 522.

⁸⁶⁹ APZ AOBG, sygn. 88/770/0/-/35, k. 33/32

⁸⁷⁰ APL AOBG, sygn. 35/1729/0/2/2, k. 8/2.

7.562. Papir Fayga z Grünfeldów, primo voto Boym, 1799-

Urodziła się w 1799 roku (około) w Grabowcu, córka Szulima i Lipy małżonków Grünfeldów⁸⁷¹.

Mąż (I): Boym.

Mąż (II): Tyzer Papir. Patrz hasło: Papir Tyzer. Ślub odbył się, 22 maja 1837 roku, w bóźnicy w Grabowcu.

7.563. Papir Tyzer, 1801-, handlarz zbożem

Urodził się w 1801 roku (około) w Grabowcu, syn *Fisrla* i Fraydy małżonków Papier. Handlarz zbożem w Grabowcu (-1837-).

Żona (I): (...).

Żona (II): Fayga z Grünfeldów, primo voto Boym. Patrz hasło: Papir Fayga z Grünfeldów, primo voto Boym.

7.564. Papir Uryz /Papier/, 1793-, arendarz winnicy w Skomorochach Małych

Urodził się w 1793 roku (około).

Arendarz winnicy w Skomorochach Małych (-1811-)⁸⁷².

Żona: Frajda Pajsach. Urodziła się w 1794 roku (około).

Dzieci:

- Abram, 1811-. Urodził się 14 kwietnia 1811 roku w Skomorochach Małych.

7.565. Papierowska Barbara z Domańskich, 1958-, lekarz stomatolog w Grabowcu

Urodziła się w 1958 roku w Hrubieszowie. Absolwentka Szkoły Podstawowej w Hrubieszowie, Liceum Ogólnokształcącego w Hrubieszowie (1977), Wydziału Stomatologicznego Akademii Medycznej w Białymstoku (1982). Dyplom lekarza stomatologa otrzymała w 1982 roku⁸⁷³.

Lekarz stomatolog Wojewódzkiego Szpitala Zespolonego w Zamościu (01.11.1982-31.10.1983).

Lekarz stomatolog Poradni Stomatologicznej GOZ w Grabowcu (01.11.1983-31.12.1999). Następnie prowadzi prywatną praktykę stomatologiczną w Grabowcu (01.01.2000-31.12.2000).

Lekarz stomatolog Niepublicznego Zakładu Opieki Zdrowotnej – Przychodnia w Grabowcu (01.01.2001-2010). Prowadzi prywatną praktykę stomatologiczną w Grabowcu (2011-2018-).

Mąż: Krzysztof Papierowski. Patrz hasło: Papierowski Krzysztof.

7.566. Papierowski Krzysztof, 1957-2010, lekarz medycyny

⁸⁷¹ APL AOBG, sygn. 35/1729/0/2/13, k. 35/5.

⁸⁷² APL APRG, sygn. 35/1824/0/1/2, k. 49/74.

⁸⁷³ Boczkowska, s. 41.



Zdjęcie 13 – Krzysztof Papierowski (źródło: Boczkowska).

Urodził się 2 stycznia 1957 roku w Białymstoku, gdzie następnie ukończył szkołę podstawową, liceum ogólnokształcące, akademię medyczną (1976-1982). Dyplom lekarza medycyny, na wydziale lekarskim, otrzymał w 1982 roku⁸⁷⁴.

Lekarz medycyny Wojewódzkiego Szpitala Zespołowego w Zamościu (01.11.1982-31.10.1983), Gminnego Ośrodka Zdrowia w Grabowcu (01.11.1983-31.12.2000)⁸⁷⁵.

Uzyskał specjalizację 1^o z zakresu chorób wewnętrznych (1987), specjalizację 2^o z zakresu medycyny rodzinnej (1998)⁸⁷⁶.

Lekarz i kierownik Niepublicznego Zakładu Opieki Zdrowotnej - Przychodnia w Grabowcu (01.01.2001-31.12.2009), lekarz tej przychodni (01.01.2010-19.02.2010). Zakupił ze środków unijnych karetkę pogotowia.

Zmarł 19 lutego 2010 roku w Grabowcu. Pochowany na cmentarzu w Hrubieszowie.



Nekrolog 1 – Rok 2010, 19 lutego. Nekrolog Krzysztofa Papierowskiego (foto Henryk Kulik).

Żona: Barbara z Domańskich. Patrz hasło: Papierowska Barbara z Domańskich.

7.567. Parafiejczyk Grzegorz /Gregorio, Hrehorio/, rajca stary, burmistrz miasta Grabowca

Ławnik miasta Grabowca (-1644-1646-). Rajca stary miasta Grabowca (-1648-1653-). Burmistrz miasta Grabowca (1646-1647; 1647-10.05.1848; pełnił obowiązki - według miesięcznej kadencyjności z pozostałymi trzema oraz kwiecień 1650-kwiecień 1651; kwiecień

⁸⁷⁴ Boczkowska, s. 38.

⁸⁷⁵ Boczkowska, s. 38.

⁸⁷⁶ Boczkowska, s. 38.

1651-kwiecień 1652; kwiecień 1652-kwiecień 1653; kwiecień 1653-1654)⁸⁷⁷.

7.568. Parafiejczyk Jacek, mieszczanin grabowiecki

7.569. Parafiejczyk Stefan, rajca miasta Grabowca

Rajca miasta Grabowca (-1647-)⁸⁷⁸.

7.570. Parafiovska Katarzyna z Gdasiuków /Parfijowska/

Córka Macieja. Mieszczanka grabowiecka (-1739-)⁸⁷⁹.

Zmarła przed 1747 rokiem⁸⁸⁰.

Mąż: Eustachy Parafiovski. Patrz hasło: Parafiovski Eustachy.

7.571. Parafiovska Katarzyna z Paszkiewiczów, 1783-

Urodziła się w 1783 roku (około)⁸⁸¹.

Mąż (I):

Mąż (II): Kajetan Parafiovski. Patrz hasło: Parafiovski Kajetan. Ślub odbył się, 6 listopada 1803 roku, w kościele r.l. w Grabowcu⁸⁸².

7.572. Parafiovska Magdalena z Otroczkich

Urodziła się w Grabowcu, córka Mikołaja i Afii z Lewiuków małżonków Otroczkich⁸⁸³.

Zmarła przed 1804 rokiem.

Mąż: Kajetan Parafiovski (-1779-1796-). Patrz hasło: Parafiovski Kajetan.

7.573. Parafiovski Aleksander [Parfijowski], 1820-1879, diak

Urodził się 20 czerwca 1820 roku w Grabowcu, syn Bazylego i Marianny z Orzechowskich małżonków Parafiovskich. Mieszczanin grabowiecki (-1841-1863). Diak przy cerkwi r.g. w Grabowcu (-1841-1844-). Obsługiwał także cerkiew w Tuczępach (także za czasów diaka Wyrzykowicza, tj. co najmniej 1856, który nie jeździł do cerkwi w Tuczępach)⁸⁸⁴.

Zmarł 24 marca 1879 roku w Grabowcu. Pozostawił żonę Annę.

Brat: Grzegorz, 1826-. Urodził się 1 grudnia 1826 roku w Grabowcu.

Żona: Anna Bielecka. Urodziła się w 1832 roku (około)⁸⁸⁵.

⁸⁷⁷ APL AMG, sygn. 35/32/0/-/1, k. 72, 160, 175, 220; APL AMG, sygn. 35/32/0/-/2, k. 75, 180, 231, 237, 243; APL AMG, sygn. 35/32/0/-/4, k. 3, 6, 10, 17, 44, 46, 48, 52, 65, 66, 68, 70, 71, 79, 90, 93, 141.

⁸⁷⁸ APL AMG, sygn. 35/32/0/-/4, k. 6.

⁸⁷⁹ APL AMG, sygn. 35/32/0/-/6, k. 20.

⁸⁸⁰ APL AMG, sygn. 35/32/0/-/6, k. 167.

⁸⁸¹ APL AMG, sygn. 35/32/0/-/17, k. 80; APL APGG, sygn. 35/1999/0/1/1, k. 10/29.

⁸⁸² APL APRG, sygn. 35/106/10/-/23.

⁸⁸³ APL AMG, sygn. 35/32/0/-/14, k. 150, 200, 204; APL AMG, sygn. 35/32/0/-/16, k. 66; APL AMG, sygn. 35/32/0/-/17, k. 80.

⁸⁸⁴ APGG, Księga urodzeń, zapowiedzi, małżeństw i zgonów, 1864, k. 2; APRG, Księga urodzeń, 1857-1862, k. 14/29, 495/1; APRG, Księga urodzeń, 1862-1871, k. 50/79; APL ChKG, O diakach, śpiewakach i bractwach, sygn. 35/95/0/14/1167, k. 127, 264; APL ChKG, Akta osobiste. Chróściewicz Julian, sygn. 35/95/0/12.3/724, k. 8; APL APPG, sygn. 35/2211/0/1.3/2, k. 203/7; APL APGG, sygn. 35/1999/0/2.4/39, k. 6/25; APL APGG, sygn. 35/1999/0/2.4/45, k. 71/39; APL APGG, sygn. 35/1999/0/2.4/54, k. 6/18; APL APGG, sygn. 35/1999/0/2.4/45, k. 71/39, 72/40; APL APGG, sygn. 35/1999/0/2.4/47, k. 13/39; APL APGG, sygn. 35/1999/0/2.4/49, k. 42/9; APL APPG, sygn. 35/2211/0/1.3/2, k. 15/6.

⁸⁸⁵ APRG, Księga urodzeń, 1857-1862, k. 14/29; APGG, Księga urodzeń, zapowiedzi, małżeństw i zgonów, 1862, k. 3/5.

Dzieci:

- Kajetan, 1844-. Urodził się 5 sierpnia 1844 roku w Grabowcu⁸⁸⁶.
- Tekla, 1847-1852. Urodziła się 5 października 1847 roku w Grabowcu. Zmarła 25 września 1852 roku w Grabowcu.
- Marianna, 1850-1852. Urodziła się 8 sierpnia 1850 roku w Grabowcu. Zmarła 25 września 1852 roku w Grabowcu.
- Stefan 1853-1863. Urodził się 11 grudnia 1853 roku w Grabowcu. Zmarł 1 marca 1863 roku w Grabowcu.
- Marianna, 1856-. Urodziła się 26 sierpnia 1856 roku w Grabowcu⁸⁸⁷.
- Bazyli, 1859-1863. Urodził się 6 kwietnia 1859 roku w Grabowcu. Zmarł 3 marca 1863 roku w Grabowcu.
- Katarzyna, 1862-. Urodziła się 24 marca 1862 roku w Grabowcu⁸⁸⁸.
- Józef, 1864-. Urodził się 14 stycznia 1864 roku w Grabowcu⁸⁸⁹.

7.574. Parafiowski Bazyli, 1786-1842, mieszczanin grabowiecki

Urodził się w 1786 roku (około), syn Kajetana i Magdaleny (Katarzyny – wg aktu zgonu) małżonków Parafiowskich. Mieszczanin grabowiecki. Mieszkał w Przedmieściu Góra (-29.01.1842)⁸⁹⁰.

Zmarł, w wieku 56 lat, 29 stycznia 1842 roku w Grabowcu. Świadcami sporządzenia aktu zgonu byli synowie: Aleksander Parafiowski (lat 21), Mikołaj Parafiowski (lat 28)

Żona: Marianna z Orzechowskich. Urodziła się w 1797 roku (około).

Dzieci:

- Mikołaj, 1814-. Patrz hasło: Parafiowski Mikołaj.
- Marianna, 1817-. Urodziła się 30 sierpnia 1817 roku w Przedmieściu Góra⁸⁹¹.
- Aleksander, 1820-. Patrz hasło: Parafiowski Aleksander.
- Tekla, 1823. Urodziła się 12 października 1823 roku w Grabowcu⁸⁹².
- Grzegorz, 1826-. Patrz hasło: Parafiowski Grzegorz.
- Onufry, 1828-. Urodził się 7 czerwca 1828 roku w Grabowcu. Zmarł 11 kwietnia 1830 roku w Grabowcu.
- Jan, 1832-1871. Patrz hasło: Parafiowski Jan.
- Anna, 1835-. Urodziła się 10 sierpnia 1835 roku w Grabowcu⁸⁹³.
- Andrzej, 1838-1839. Urodził się 26 sierpnia 1838 roku w Grabowcu. Zmarł 7 października 1839 roku w Grabowcu⁸⁹⁴.
- Joachim, 1840-. Urodził się 21 września 1840 roku w Grabowcu. Zmarł 28 stycznia 1842 roku w Grabowcu.

7.575. Parafiowski Eustachy /Ostap, Parafijowski, Parachnoski, Parachwiwski, Parachwijoski/, burmistrz miasta Grabowca

Ławnik przysięgły miasta Grabowca (-1725-1729-).

⁸⁸⁶ APL APGG, sygn. 35/1999/0/2.4/35, k. 4/21.

⁸⁸⁷ APL APGG, sygn. 35/1999/0/2.4/49, k. 3/17.

⁸⁸⁸ APGG, Księga urodzeń, zapowiedzi, małżeństw i zgonów, 1862, k. 3/5.

⁸⁸⁹ APL APGG, sygn. 35/1999/0/2.4/49, k. 143/3.

⁸⁹⁰ APL APGG, sygn. 35/1999/0/2.4/19, k. 3/13; APL APGG, sygn. 35/1999/0/2.4/23, k. 5/23; APL APGG, sygn. 35/1999/0/2.4/31, k. 5/28; APL APGG, sygn. 35/1999/0/2.4/33, k. 19/18, 19/19; APL APGG, sygn. 35/1999/0/2.4/21, k. 24/11; APL APGG, sygn. 35/1999/0/2.4/30, 19/19.

⁸⁹¹ APL APGG, sygn. 35/1999/0/1/63, k. 6/19.

⁸⁹² APL APGG, sygn. 35/1999/0/1/11, k. 8/32.

⁸⁹³ APL APGG, sygn. 35/1999/0/2.4/26, k. 5/26.

⁸⁹⁴ APL APGG, sygn. 35/1999/0/2.4/29, akt urodzenia nr 33 z 1838 roku.

Burmistrz miasta Grabowca (1730-1732-;1737-1738; 1740-1742). Stary rajca miasta Grabowca (-1734-, 1742-1746)⁸⁹⁵.

Subdelegat, na miejsce burmistrza Grabowca (1750; co najmniej jeden raz)⁸⁹⁶.

W 1742 roku kupuje, razem z żoną Katarzyną, od Jana i Doroty małżonków Chałapuda ćwierć pola tzw. „Derkaczowska”⁸⁹⁷.

W 1742 roku sprzedaje, razem z żoną Katarzyną, półćwiartek pola, graniczący z obszarkiem burgrabiego, Janowi i Dorocie małżonkom Chałapuda⁸⁹⁸.

W 1744 roku kupuje, wspólnie z żoną Katarzyną, częśćkę z działu ćwierci pola tzw. „Parafiowskie” (rozpoczynającego się od drogi Zagajnej a kończącego się na równi z innymi) od rodzeństwa Otróckich: Mikołaja, Anny, Katarzyny i Anastazji⁸⁹⁹.

W 1744 roku sprzedaje, razem z żoną Katarzyną i synem Grzegorzem, folwark (półćwiartek) po rodzicach tzw. „Parafiowskie” (rozpoczynający się od wypustu a kończący się na równo z innymi) Antoniemu i Annie małżonkom Miedziadowskim⁹⁰⁰.

W 1747 roku sprzedaje folwark (rozpoczynający się od wypustu a kończący się na równi z innymi) po żonie Katarzynie z Gdasiuków – Aleksandrowi i Annie małżonkom Semenowicz⁹⁰¹.

W 1750 roku kupuje, razem z żoną Katarzyną i synem Grzegorzem, folwark tzw. „Bodakowskie” od Bazylego i Agnieszki małżonków Bodakowskich⁹⁰².

Brat: Grzegorz (-1744-)⁹⁰³.

Żona: Katarzyna z Gdasiuków. Patrz hasło: Parafiowska Katarzyna z Gdasiuków.

Dzieci:

- Grzegorz (-1742-1750-)⁹⁰⁴.
- Anna. Patrz hasło: Ilczuk Anna z Parafiowskich.

7.576. Parafiowski Eustachy /Ostap, Parafijowski, Parafijoski/, burmistrz miasta Grabowca

Burmistrz miasta Grabowca (ok. kwiecień 1756-1757)⁹⁰⁵.

7.577. Parafiowski Eustachy /Ostap/, 1793-1823, mieszczanin grabowiecki

Urodził się w 1793 roku (około). Mieszczanin grabowiecki⁹⁰⁶.

Zmarł, w wieku 30 lat, 14 stycznia 1823 roku w Grabowcu. Pozostawił żonę.

7.578. Parafiowski Eustachy /Ostap, Parafijowski/, mieszczanin grabowiecki

Mieszczanin grabowiecki (-1820-).

Żona: Aniela z Surmów.

Dzieci:

⁸⁹⁵ APL AMG, sygn. 35/32/0/-/5, k. 298, 319, 329, 336, 338, 352, 410, 480, 492, 525, 552, 558, 586; APL AMG, sygn. 35/32/0/-/6, k. 19, 82, 144.

⁸⁹⁶ APL AMG, sygn. 35/32/0/-/6, k. 223, 224.

⁸⁹⁷ APL AMG, sygn. 35/32/0/-/6, k. 24.

⁸⁹⁸ APL AMG, sygn. 35/32/0/-/6, k. 25, 26.

⁸⁹⁹ APL AMG, sygn. 35/32/0/-/6, k. 84, 85.

⁹⁰⁰ APL AMG, sygn. 35/32/0/-/6, k. 87.

⁹⁰¹ APL AMG, sygn. 35/32/0/-/6, k. 167, 168.

⁹⁰² APL AMG, sygn. 35/32/0/-/6, k. 243, 244.

⁹⁰³ APL AMG, sygn. 35/32/0/-/6, k. 87.

⁹⁰⁴ APL AMG, sygn. 35/32/0/-/6, k. 25, 26, 87, 167, 243.

⁹⁰⁵ APL AMG, sygn. 35/32/0/-/7, k. 33, 51.

⁹⁰⁶ APL APGG, sygn. 35/1999/0/1/11, k. 29/1.

- Agnieszka, 1820-1820. Urodziła się 16 stycznia 1820 roku w Grabowcu. Zmarła 24 marca 1820 roku w Grabowcu⁹⁰⁷.
- Marianna, 1821-. Urodziła się 21 marca 1821 roku w Grabowcu⁹⁰⁸.

7.579. Parafijowski Grzegorz, pisarz grodzki grabowiecki

Pisarz grodzki grabowiecki (-wrzesień 1770-sierpień 1772-)⁹⁰⁹.

7.580. Parafowski Grzegorz /Parafijowski, Parafijewski/, organista w Grabowcu

Organista w Grabowcu (przed 1788). Sporządził testament w 1772 roku, zmarł przed 1788 rokiem⁹¹⁰.

Żona: Marianna z Radzichowskich (następnie była żoną Pawła Panksa, zm. 13.03.1788)⁹¹¹.

Dzieci:

- Jewdokia (ur. 1773)⁹¹².

7.581. Parafowski Grzegorz (do ewentualnego połączenia)

Zmarł przed 1781 rokiem.

Żona: Marianna. 24 listopada 1781 roku, jako wdowa, sprzedała dziedziczny półwiartek pola Bazylemu i Zofii małżonkom Bonieckim⁹¹³.

Córka: Katarzyna⁹¹⁴.

7.582. Parafowski Grzegorz, burmistrz miasta Grabowca

Burmistrz miasta Grabowca (-16.03.1764-13.03.1765; 13.03.1765-marzec1766)⁹¹⁵.

Rajca stary miasta Grabowca (-1768-)⁹¹⁶.

7.583. Parafowski Grzegorz, 1826-

Urodził się 1 grudnia 1826 roku w Grabowcu, syn Bazylego i Marianny z Orzechowskich małżonków Parafowskich⁹¹⁷.

7.584. Parafowski Jan, 1832-1871, włościanin w Grabowcu

Urodził się 6 września 1832 roku w Grabowcu, syn Bazylego i Marianny z Orzechowskich małżonków Parafowskich⁹¹⁸.

Zmarł (prawdopodobnie ten Jan) 11 lutego 1871 roku w Grabowcu⁹¹⁹.

⁹⁰⁷ APL APRG, sygn. 35/1824/0/1/9, akt urodzenia nr 22; APL APRG, sygn. 35/1824/0/1/9, akt zgonu nr 42.

⁹⁰⁸ APL APRG, sygn. 35/1824/0/1/9, akt urodzenia 29.

⁹⁰⁹ APL AMG, sygn. 35/32/0/-/10, k. 128; APL AMG, sygn. 35/32/0/-/11, k. 1.

⁹¹⁰ APL AMG, sygn. 35/32/0/-/14, k. 175, 176.

⁹¹¹ APL AMG, sygn. 35/32/0/-/14, k. 175, 176.

⁹¹² APL AMG, sygn. 35/32/0/-/14, k. 175, 176.

⁹¹³ APL AMG, sygn. 35/32/0/-/12, k. 156, 157.

⁹¹⁴ APL AMG, sygn. 35/32/0/-/12, k. 152.

⁹¹⁵ APL AMG, sygn. 35/32/0/-/7, k. 205; APL AMG, sygn. 35/32/0/-/8, k. 3, 23; APL AMG, sygn. 35/32/0/-/9, k. 1, 34.

⁹¹⁶ APL AMG, sygn. 35/32/0/-/10, k. 12.

⁹¹⁷ APL APGG, sygn. 35/1999/0/2.4/43, k. 7/35.

⁹¹⁸ APL APGG, sygn. 35/1999/0/2.4/23, k. 5/23; APL APRG, sygn. 35/1824/0/2.4/41, k. 128/14.

⁹¹⁹ APL APRG, sygn. 35/1824/0/2.4/69, akt nr 39.

Żona: Karolina ze Skórów. Urodziła się w 1833 roku (około) w Grabowcu, córka Michała i Anastazji z Hodonów /Hodunów/. Ślub odbył się, 23 lutego 1851 roku, w kościele r.l. w Grabowcu.

7.585. Parafowski Jan, 1832-, rolnik w Grabowcu

Żona: Marianna z Owczarków. Urodziła się w 1843 roku (około)⁹²⁰.

Dzieci:

- Józef, 1870-1874. Urodził się 14 marca 1870 roku w Grabowcu. Zmarł 26 kwietnia 1874 roku w Grabowcu.

7.586. Parafowski Kajetan [Parafijewski, Parafijowski], 1760-1815, ławnik przysięgły, burmistrz

Urodził się w 1760 roku (około). Obywatel miasta Grabowca.

Ławnik przysięgły miasta Grabowca (16.06.1788-09.04.1789-). Burmistrz miasta Grabowca (24.06.1789-28.06.1790; 04.06.1792-ok. kwiecień 1793; ok. kwiecień 1793-26.03.1794; 18.03.1795-25.03.1796; 25.03.1796-ok. 07.05.1800; ok. 12.05.1800-ok. 27.03.1803; ok. 28.04.1806-ok. 14.05.1807). Rajca stary miasta Grabowca (-1791-1811-)⁹²¹.

20 grudnia 1779 roku sprzedaje, przy asyście żony Magdaleny, półwiartek pola, leżący przy drodze Beresteckiej, Chwedorowi i Katarzynie małżonkom Czubara⁹²².

23 marca 1791 roku sprzedaje, przy asyście żony Magdaleny, półwiartek pola (od drogi Beresteckiej po las) – Gabrielowi i Mariannie z Barankiewiczów małżonkom Wilczyńskim. Podpisał się za żonę Magdalenę i syna Bazylego⁹²³.

23 marca 1791 roku kupuje folwark w Grabowcu, leżący przy drodze Skierbieszowskiej a kończący się na równi z innymi folwarkami – od Gabriela Wilczyńskiego⁹²⁴.

26 lipca 1794 roku kupuje (na licytacji po św. Mariannie Bojko), razem z żoną Magdaleną, grunt w Grabowcu z chałupą i łączką, przy ulicy Koziej od strony Szystowic. Następnie 28 lipca 1794 roku ten grunt sprzedaje Józefowi i Magdalenie małżonkom Nowickim⁹²⁵.

12 kwietnia 1796 roku sprzedaje, razem z żoną Magdaleną, ¼ gruntu (z całości gruntu w jego posiadaniu) leżącą pomiędzy ulicą Skierbieszowską a wypustem miejskim, Grzegorzowi i Jewdokii z Parafiewskich małżonkom Bojko⁹²⁶.

Zmarł, w wieku 56 lat, 23 stycznia 1816 roku w Grabowcu. Pozostawił drugą żonę⁹²⁷.

Żona (I): Magdalena z Otrockich (-1779-1796-). Patrz hasło: Parafiewska Magdalena z Otrockich.

Dzieci:

- Bazyli, 1786-. Patrz hasło: Parafiewski Bazyli.
- Marianna, 1798-. Patrz hasło: Ilczuk Marianna z Parafiewskich, primo voto Ciszewska.

Żona (II): Katarzyna z Paszkiewiczów. Patrz hasło: Parafiewska Katarzyna z Paszkiewiczów.

⁹²⁰ APRG, Księga urodzeń, 1862-1871, k. 557/51.

⁹²¹ APL AMG, sygn. 35/32/0/-/12, k. 374; APL AMG, sygn. 35/32/0/-/14, k. 169, 186, 203, 216, 227, 228, 262, 263, 271; APL AMG, sygn. 35/32/0/-/15, k. 13; AMG, sygn. 35/32/0/-/16, k. 3, 144, 146, 177, 189, 190, 253; APL AMG, sygn. 35/32/0/-/17, k. 9, 20, 36, 66, 78, 103, 108, 138, 169, 216.

⁹²² APL AMG, sygn. 35/32/0/-/12, k. 120.

⁹²³ APL AMG, sygn. 35/32/0/-/12, k. 400.

⁹²⁴ APL AMG, sygn. 35/32/0/-/12, k. 401.

⁹²⁵ APL AMG, sygn. 35/32/0/-/16, k. 21-23.

⁹²⁶ APL AMG, sygn. 35/32/0/-/16, k. 67.

⁹²⁷ APL APGG, sygn. 35/1999/0/1/2, k. 29.

Dzieci:

- Franciszka, 1804-. Urodziła się 14 września 1804 roku w Grabowcu⁹²⁸.
- Katarzyna, 1806-. Urodziła się 9 listopada 1806 roku w Grabowcu⁹²⁹.
- Michał, 1811-1815. Urodził się 19 października 1811 roku w Grabowcu⁹³⁰. Prawdopodobnie ten Michał zmarł 17 września 1815 roku w Grabowcu⁹³¹.

7.587. Parafiovski Mikołaj, 1814-, mieszczanin grabowiecki

Urodził się Grabowiec-Góra, syn Bazylego i Marianny z Orzechowskich małżonków Parafiovskich. Ochrzczony i bierzmowany 8 grudnia 1814 roku w kościele r.g. w Grabowcu⁹³².

Żona: Anna z Mączków. Urodziła się w 1817 roku (około) w Grabowcu, córka Stefana i Marianny małżonków Mączków. Ślub odbył się, 23 listopada 1834 roku, w kościele r.g. w Grabowcu⁹³³.

Dzieci:

- Jozafat, 1836-. Urodził się 9 listopada 1836 roku w Grabowcu⁹³⁴.
- Jozafat, 1841-. Urodził się 28 września 1841 roku w Grabowcu. Zmarł 12 grudnia 1841 roku w Grabowcu.
- Katarzyna, 1842-. Urodziła się 20 listopada 1842 roku w Grabowcu⁹³⁵.
- Maria, 1845-. Urodziła się 7 lipca 1845 roku w Grabowcu⁹³⁶.
- Pelagia, 1848-. Urodziła się 6 maja 1848 roku w Grabowcu⁹³⁷.
- Magdalena, 1851-1852. Urodziła się 18 maja 1851 roku w Grabowcu. Zmarła 24 kwietnia 1852 roku w Grabowcu.

7.588. Parasiewicz Wincenty, 1791-, ekspedytor, pisarz pocztowy

Urodził się w 1791 roku.

Ekspedytor i pisarz pocztowy w Krynicach⁹³⁸.

Żona: Elżbieta z Zielińskich (ur. 1793).

Dzieci:

- Karol, 1810-. Urodził się 3 listopada 1810 roku we wsi Krynice⁹³⁹.

7.589. Parczewski Klemens, nauczyciel szkoły w Szczebrzeszynie

Kollaborator Gimnazjum im. Zamojskich w Szczebrzeszynie (-1839-1840; literatura rosyjska)⁹⁴⁰.

7.590. Parizek Jadwiga ze Śliwińskich, 1905-1955

Urodziła się 12 kwietnia 1905 roku w Tarnogórze (parafia r.l. Tarnogóra), córka Józefa

⁹²⁸ APL APRG, sygn. 35/106/10/-/23.

⁹²⁹ APL APRG, sygn. 35/106/10/-/23.

⁹³⁰ APL APGG, sygn. 35/1999/0/1/1, k. 10/29.

⁹³¹ APL APGG, sygn. 35/1999/0/1/2, k. 29.

⁹³² APL APGG, sygn. 35/1999/0/1/2, k. ½; APL APGG, sygn. 35/1999/0/2.4/32, k. 4/24, 19/27; APL APGG, sygn. 35/1999/0/2.4/44, k. 20/21; APL APGG, sygn. 35/1999/0/2.4/45, k. 67/25.

⁹³³ APL APGG, sygn. 35/1999/0/2.4/25, k.13/9.

⁹³⁴ APL APGG, sygn. 35/1999/0/2.4/27, k. 7/40.

⁹³⁵ APL APGG, sygn. 35/1999/0/2.4/33, k. 10/37.

⁹³⁶ APL APGG, sygn. 35/1999/0/2.4/36, k. 4/20.

⁹³⁷ APL APGG, sygn. 35/1999/0/2.4/53, k. 2/7.

⁹³⁸ APL APRŁabunie, sygn. 35/1863/0/1/9, k. 2/3.

⁹³⁹ APL APRŁabunie, sygn. 35/1863/0/1/9, k. 2/3.

⁹⁴⁰ Akt uroczysty (...) 1840, s. 7.

Anastazego i Wandy z Franczewskich małżonków Śliwińskich. Rodzicami chrzestnymi byli: ks. Piotr Tarkowski (wikariusz parafii r.l. Tarnogóra) i Wanda Śliwińska⁹⁴¹.

Zmarła w 1955 roku. Pochowana, w grobowcu rodzinnym, na cmentarzu parafii Katedralnej Zmartwychwstania Pańskiego i św. Tomasza w Zamościu (XIII.32.9).

Patrz hasło: Franczewska Aniela z Kosztowskich.

Mąż: Stefan Parizek. Patrz hasło: Parizek Stefan.

7.591. Parizek Stefan, 1900-1940, urzędnik

Urodził się w 1900 roku w Ustrzeszy (pow. radzyński), syn Wacława i Albertyny z Hudeców małżonków Parizek. Mieszkał w Wielączy (-1940)⁹⁴².

Urzędnik.

Zmarł 12 września 1940 roku w Lublinie. Pochowany, w grobowcu rodzinnym, na cmentarzu parafii Katedralnej Zmartwychwstania Pańskiego i św. Tomasza w Zamościu (XIII.32.9).

Patrz hasło: Franczewska Aniela z Kosztowskich.

Żona: Jadwiga ze Śliwińskich. Patrz hasło: Parizek Jadwiga ze Śliwińskich.

7.592. Parizek Wacław, 1860-1906

Urodził się w 1860 roku.

Zmarł w 1906 roku. Pochowany, w grobowcu rodzinnym, na cmentarzu parafii Katedralnej Zmartwychwstania Pańskiego i św. Tomasza w Zamościu (XIII.32.9).

Żona: Albertyna z Hudeców.

Dzieci:

- Stefan, 1900-1940. Patrz hasło: Parizek Stefan.

7.593. Parolska Justyna z Lewkiewiczów /Lewkowiczów/, 1820-1871

Urodziła się w 1820 roku (około).

Zmarła 31 marca 1871 roku w Szystowicach⁹⁴³.

Mąż: Jan Parolski. Patrz hasło: Parolski Jan.

7.594. Parolski Antoni, 1838-1856, tkacz w Henrykówce

Urodził się w 1838 roku (około), syn Jana i Justyny z Lewkiewiczów małżonków Parolskich, tkaczy w Henrykówce.

Tkacz w Henrykówce (-07.05.1856)⁹⁴⁴.

Zmarł 7 maja 1856 roku w Henrykówce, jako kawaler.

7.595. Parolski Jan, 1809-1855, szynkarz, tkacz

Urodził się w 1809 roku (około), syn Kajetana i Jadwigi (zm. 15.03.1852) małżonków Parolskich.

Tkacz w Szystowicach (-1851-1852-)⁹⁴⁵. Szynkarz w Henrykówce (-1855-)⁹⁴⁶.

Zmarł 1 lutego 1855 roku w Henrykówce.

⁹⁴¹ APRTarnogóra, Akta urodzeń, 1878-1906, k. 260/93.

⁹⁴² APRLublinJana, Akta zgonów, 1940-1944, k. 7/375.

⁹⁴³ APL APRG, sygn. 35/1824/0/2.4/69, akt nr 54.

⁹⁴⁴ APRG, Księga zgonów, 1847-1862, k. 528/94.

⁹⁴⁵ APRG, Księga zgonów, 1847-1862, k. 158/131, 179/55, 528/96.

⁹⁴⁶ APRG, Księga zgonów, 1847-1862, k. 387/91.

Żona: Justyna z Lewkiewiczów (ur. ok. 1820).

Dzieci:

- Antoni. Patrz hasło: Parolski Antoni.
- Zofia, -1871. Zmarła 7 listopada 1871 roku w Dańczypolu⁹⁴⁷.

7.596. Parolski Krzysztof, mieszkaniec Szystowic

Żona: Marianna.

Dzieci:

- Antoni, 1777-. Urodził się 25 maja 1777 roku w Szystowicach⁹⁴⁸.
- Jan, 1780-. Urodził się 6 czerwca 1780 roku w Szystowicach⁹⁴⁹.
- Jan Kanty, 1784-(z bliźniąt). Urodził się 18 października 1784 roku w Szystowicach⁹⁵⁰.
- Urszula, 1784-(z bliźniąt). Urodziła się 18 października 1784 roku w Szystowicach⁹⁵¹.

7.597. Parolski Kajetan, 1761-, diak przy cerkwi w Gdeszynie

Urodził się w 1761 roku (około).

Diak przy cerkwi r.g. w Gdeszynie (-1811-)⁹⁵².

7.598. Parys Jan, 1772-, hrabia

Hrabia. Urodził się w 1772 roku (około).

Dziedzic dóbr Siedlisk (-1820-), Pacanów (-1820-)⁹⁵³.

Żona: Anna z Horodyskich. Zmarła przed 1820 rokiem.

Dzieci:

- Eleonora, 1800-. Patrz hasło: Horodyska Eleonora z Parysów.

7.599. Parysiejowicz Hiacenty, ławnik miasta Grabowca

Ławnik miasta Grabowca (-14.10.1672-)⁹⁵⁴.

7.600. Parysiewicz Michał, 1871-, ekonom w Gdeszynie

Urodził się w 1871 roku (około).

Ekonom dóbr Gdeszyn (-1899-)⁹⁵⁵.

Siostra: Antonina.

7.601. Paschałow Klaudiusz, 1843-1924, fundator

Syn kupca Nikandra.

Poeta?

Wyłożył fundusze na:

⁹⁴⁷ APL APRG, sygn. 35/1824/0/2.4/69, akt nr 152.

⁹⁴⁸ APL APRG, sygn. 35/106/10/-/20.

⁹⁴⁹ APL APRG, sygn. 35/106/10/-/20.

⁹⁵⁰ APL APRG, sygn. 35/106/10/-/21.

⁹⁵¹ APL APRG, sygn. 35/106/10/-/21.

⁹⁵² APL APRG, sygn. 35/1824/0/1/2, k. 186/42.

⁹⁵³ APL APRNabróż, sygn. 35/1883/0/1/13, k. 3/1.

⁹⁵⁴ APL ChKG, sygn. 35/95/0/5/107, k. 238, 239.

⁹⁵⁵ APRG, Księga zgonów, 1880-1901, k. 825/45.

- budowę murowanej cerkwi i budynków dla duchowieństwa w prawosławnej parafii w Kryłowie (1907 rok)⁹⁵⁶,
- ukończenie budowy cerkwi w Horyszowie (800 rubli; 1907 rok)⁹⁵⁷,
- budowę pięciu cerkwi w guberni lubelskiej (119950 rubli, 1910 rok)⁹⁵⁸,
- budowę dwóch cerkwi w guberni siedleckiej (51500; 1910 rok)⁹⁵⁹.

7.602. Pasieczna Janina z Jędruszczaków, 1914-

7.603. Pasieczna Julia z Krajewskich

7.604. Pasieczna Zofia z Kowalów, 1889-

Urodziła się w 1889 roku (około).

Mąż: Jan Pasieczny. Patrz hasło: Pasieczny Jan⁹⁶⁰.

7.605. Pasiecznik Roman, 1800-, kucharz w Dańczypolu /patrz Pasieczny Roman/

Urodził się w 1800 roku (około).

Kucharz w Dańczypolu (-1840-)⁹⁶¹.

Żona: Franciszka z Krzyszczuków (ur. ok. 1810).

Dzieci:

- Wincenta. 1840-. Urodziła się 30 marca 1840 roku w Dańczypolu. Rodzicami chrzestnymi byli: Stefan Sanocki (proboszcz r.g. Miączyn) i Marcelina Paszkiewicz oraz Antoni Ruliński /Rekwirowicz/ i Teofila Holtzer.

7.606. Pasieczny Bogusław

7.607. Pasieczny Franciszek, 1908-, kowal w Grabowiec-Górze

7.608. Pasieczny Henryk, 1913-1988, młynarz w Grabowiec-Górze

7.609. Pasieczny Jan, rolnik w Skomorochach Dużych

Urodził się w 1865 roku (około).

Rolnik w Skomorochach Dużych (-1910-1918-)⁹⁶².

Żona: Zofia z Kowalów. Patrz hasło: Pasieczna Zofia z Kowalów.

Dzieci:

- Emilia, 1910-. Patrz hasło: Adamczuk Emila z Pasiecznych.
- Stanisław, 1918-. Urodził się 4 maja 1918 roku w Skomorochach Dużych⁹⁶³.

7.610. Pasieczny Józef, 1854-, młynarz w Czechówce

7.611. Pasieczny Marcin, szewc w Grabowcu

⁹⁵⁶ APL KPCh, sygn. 35/99/0/2/2118.

⁹⁵⁷ APL KPCh, sygn. 35/99/0/2/2054.

⁹⁵⁸ APL KPCh, sygn. 35/99/0/2/2454.

⁹⁵⁹ APL KPCh, sygn. 35/99/0/2/2454.

⁹⁶⁰ APRG, Księga urodzeń, 1912-1920, k. 372/84.

⁹⁶¹ APL APRG, sygn. 35/1824/0/2.4/55, k. 761/67.

⁹⁶² APRG, Księga urodzeń, 1912-1920, k. 372/84.

⁹⁶³ APRG, Księga urodzeń, 1912-1920, k. 372/84.

7.612. Pasieczny Roman, 1797-, kucharz w Ornatowicach /patrz Pasiecznik Roman/

Urodził się w 1797 roku (około).

Kucharz na dworze w Ornatowicach (-1847-)⁹⁶⁴.

Żona: Katarzyna z domu Dudek. Urodziła się w 1800 roku (około), córka Franciszka i Agnieszki małżonków Dudek z Glinisk. Zmarła 27 lutego 1847 roku w Ornatowicach.

7.613. Pasienoski Franciszek, 1775-, ekonom w Honiatyczach

Urodził się w 1775 roku (około).

Ekonom w Honiatyczach (-1815-)⁹⁶⁵.

7.614. Pasiutewicz Franciszek Ksawery, 1800-1863, profesor szkoły w Szczepieszynie

Urodził się w 1800 roku (około) w miejscowości Meżyrów (gub. podolska; względnie Mańkowce, gub. podolska), syn Józefa i Aleksandry z Gruszeckich małżonków Pasiutewiczów – szlachty z Mańkowic. Matematyk szkoły w Krzemieńcu. Mieszkał w Szczepieszynie (ok. 1824-). Nauczyciel Szkoły im. Zamojskich w Szczepieszynie (-1825-1840-; profesor). Zastępca rektora Szkoły im. Zamojskich w Szczepieszynie (po śmierci rektora, 1832-1834)⁹⁶⁶.

Zastępca Dyrektora Gimnazjum im. Zamojskich w Szczepieszynie (1834-1842).

Zmarł, jako emeryt, 9 stycznia 1863 roku w Nowej Aleksandrii (Puławy; parafia r.l. Włostowice).

Żona (I): Joanna z Zienkowskich. Urodziła się w 1807 roku (około).

Dzieci:

- Ksawery. Patrz hasło: Pasiutewicz Ksawery.

Żona (II): Joanna z Janickich Janicka. Pierwszy mąż: Stanisław Janicki, zm. 20 kwietnia 1828 roku. Urodziła się w 1803 roku (około) w miejscowości Zielonki (gub. krakowska), córka Ludwika i Tekli z Ulidowskich małżonków Janickich – szlachty z Zielonki. Mieszkała w Szczepieszynie (ok. 1837-).

7.615. Pasiutewicz Saturnin Ksawery /zwany Ksawerym/, 1832-1887, lekarz

Urodził się 2 grudnia 1832 roku w Szczepieszynie, syn Franciszka Ksawerego i Joanny z Zienkowskich małżonków Pasiutewiczów⁹⁶⁷.

Absolwent Szkoły im. Zamojskich w Szczepieszynie. Lekarz w Puławach. Powstaniec styczniowy⁹⁶⁸.

Zmarł w 1887 roku (parafia r.l. Włostowice).

7.616. Pasierbska Zuzanna z Kondrackich, 1815-

Urodziła się w 1815 roku (około)⁹⁶⁹.

Mąż: Jan Pasierbski. Patrz hasło: Pasierbski Jan.

⁹⁶⁴ APL APGG, sygn. 35/1999/0/2.2/39, k. 1/3, 20/8.

⁹⁶⁵ APL APRG, sygn. 35/1824/0/1/5, k. 25/73.

⁹⁶⁶ APL APRSzczepieszyn, sygn. 35/1930/0/2.4/92, k. 242/86; APL APRSzczepieszyn, sygn. 35/1930/0/2.4/95, k. 83/247; APL APRSzczepieszyn, sygn. 35/1930/0/2.4/98, k. 165/48; Klukowski DSIZ, s. 29, 49, 55; Kalendarzyk polityczny na rok 1837, s. 149; Akt uroczysty (...) 1838, s. 5; Akt uroczysty (...) 1840, s. 5; Akt uroczysty (...) 1841, s. 5.

⁹⁶⁷ APL APRSzczepieszyn, sygn. 35/1930/0/2.4/90, k. 74/266.

⁹⁶⁸ Klukowski DSIZ, s. 78.

⁹⁶⁹ APL APRKrasnobród, sygn. 35/1848/0/2.4/107, k. 17/82.

7.617. Pasierbska Zofia z Kurdwanowskich, 1814-1837

Urodziła się w 1814 roku (około) w Adamowie, córka Macieja i Anny z Romanowskich małżonków Kurdwanowskich. Mieszkała w Tarnawatce (-1833-)⁹⁷⁰.

Zmarła w 1837 roku.

Mąż: Stanisław Pasierbski. Patrz hasło: Pasierbski Stanisław. Ślub odbył się, 21 listopada 1833 roku, w kościele r.l. w Krasnobrodzie.

7.618. Pasierbski Franciszek, 1780-, ekonom dóbr Honiatycze

Urodził się w 1780 roku (około).

Ekonom dóbr Honiatycze (-1815-1826-). Zastępca wójta gminy Honiatycze (-1819-)⁹⁷¹.

Żona: Salomea z Wróblewskich. Urodziła się w 1786 roku (około).

Dzieci:

- Katarzyna. Patrz hasło: Szydłowski Michał.

7.619. Pasierbski Jan, 1808-, kasjer dóbr Klucza Tarnawackiego

Urodził się w 1808 roku (około).

Kasjer dóbr Klucza Tarnawackiego hrabiego Dzieduszyckiego (-1841-)⁹⁷².

Żona: Zuzanna z Kondrackich. Patrz hasło: Pasierbska Zuzanna z Kondrackich.

Dzieci:

- Leon Antoni, 1841-. Urodził się 30 marca 1841 roku w Tarnawatce⁹⁷³.

7.620. Pasierbski K.

Właściciel części Bereścia, tj. A (-1904-)⁹⁷⁴.

7.621. Pasierbski Stanisław, 1786-, propinator w Szystowicach

Urodził się w 1786 roku (około) w *Olesku* (Galicja Austriacka), syn Józefa i Marianny z Budzyńskich. Propinator w Niemirówku (-1833-; gm. Tarnawatka), Szystowicach (-1835-), Majdanie Mołodiatyckim (-1836-)⁹⁷⁵.

Zmarł, w wieku 56 lat (wg aktu zgonu), jako wdowiec, 6 czerwca 1842 roku w Szystowicach.

Żona (I): ...zmarła

Żona (II): Zofia z Kurdwanowskich. Patrz hasło: Pasierbska Zofia z Kurdwanowskich.

Syn:

- Józef, 1835-. Urodził się 14 marca 1835 roku w Szystowicach.

7.622. Pasierbski Wiktor, właściciel ziemski

Właściciel części dóbr Bereść (-1903-1904-)⁹⁷⁶.

⁹⁷⁰ APL APRKrasnobród, sygn. 35/1848/0/2.4/96, k. 152/81.

⁹⁷¹ APL APRDub, sygn. 35/1812/0/1/4, k. 401/17; APL APRG, sygn. 35/1824/0/1/5, k. 9/25, 35/95; APL APRDub, sygn. 35/1812/0/1/3, k. 457/7; APL APGWakijów, sygn. 35/2168/0/2.4/1.

⁹⁷² APL APRKrasnobród, sygn. 35/1848/0/2.4/107, k. 18/82.

⁹⁷³ APL APRKrasnobród, sygn. 35/1848/0/2.4/107, k. 66/293.

⁹⁷⁴ KAL 1905, s. 95.

⁹⁷⁵ APL APRG, sygn. 35/1824/0/2.4/55, k. 286/46, 471/187; APL APRKrasnobród, sygn. 35/1848/0/2.4/96, k. 152/81; APL APRG, sygn. 35/1824/0/2.4/61, k. 517/107.

⁹⁷⁶ Pamiętnik 1904, s. 117; Pamiętnik 1905, s. 115; APRG, Księga urodzeń, 1902-1907, k. 147/123.

Ojciec chrzestny Julii Kazimiery Grodeckiej (1901/1904).

7.623. Pasławska Ksawera Jadwiga, 1860-1895, prywatna nauczycielka

Urodziła się w 1860 roku (około) w Terebińcu (pow. hrubieszowski), córka Piotra i Wincentyny z Przybylskich. Prywatna nauczycielka w Skomorochach Wielkich (-01.08.1895)⁹⁷⁷.

Zmarła 1 sierpnia 1895 roku w Skomorochach Wielkich.

7.624. Pastwa Aleksander, 1906-1939, zginął w Grabowiec-Górze

Prawdopodobnie urodził się 22 maja 1906 roku w miejscowości Brzóza, syn Antoniego i Zofii z domu Mikosa małżonków Pastwa (parafia r.l. Brzóza, woj. mazowieckie). W 1947 roku, wyrokiem Sadu Grodzkiego w Warszawie, uznany za zmarłego⁹⁷⁸.

Ułan Oddziału Kawalerii Grupy „Kowel”⁹⁷⁹.

Zginął 24 września 1939 roku podczas szarży na zgrupowanie czołówki Armii Czerwonej, znajdujące się w Grabowiec-Górze.

Pochowany w zbiorowej mogile w kwaterze wojennej na cmentarzu parafialnym w Grabowcu.



Zdjęcie 14 – Rok 2009, 6 czerwca. Tablica nagrobna Aleksandra Pastwy (foto Henryk Kulik).

Wymieniony na tablicach: kościół w Grabowcu (jako Pasiwa), cmentarz w Grabowcu (tablica stara; jako Pasława), cmentarz w Grabowcu (tablica nowa, jako Pasława), pomnik w Grabowiec-Górze.

7.625. Paszczuk Tomasz, 1866-, ekonom w Kotlicach

Urodził się w 1866 roku (około).

Ekonom w Kotlicach (-1896-)⁹⁸⁰.

Rodzina (?): Franciszka Paszczuk, zm. 16.01.1896 w Czechówce.

7.626. Paszkiewicz Bronisława Zofia z Holtzerów, 1881-

⁹⁷⁷ APRG, Księga zgonów, 1880-1901, k. 654/83.

⁹⁷⁸ APRBrzóza, Księga urodzeń 1906, k. 39/78.

⁹⁷⁹ „The Soviet invasion of Poland during World War Two” <http://felsztyn.tripod.com/id20.html> (v. 02.03.2006); Tablica nagrobna na cmentarzu w Grabowcu.

⁹⁸⁰ APRG, Księga zgonów, 1880-1901, k. 682/12.

Urodziła się w 1881 roku (około) we wsi Bzowiec (parafia r.l. Chłaniów), córka Władysława i Olimpij Marii z Łaskich małżonków Holtzerów. Mieszkała w Lublinie (-1913-).

Mąż: Jan Paweł Paszkiewicz. Patrz hasło: Paszkiewicz Jan Paweł. Ślub odbył się, 14 czerwca 1913 roku, w kościele r.l. w Woźuczynie. Świadkami ślubu byli Stanisław Holtzer (dziedzic dóbr Siemnice, lat 36) i Mieczysław Holtzer (dziedzic dóbr Celestynów, lat 34)⁹⁸¹.

7.627. Paszkiewicz Jan, 1799-, ekonom dóbr Mircze

Urodził się w 1799 roku (około) w miejscowości Uhrynów, syn Antoniego i Tekli w Wojciechowskich małżonków Paszkiewicz⁹⁸².

Pisarz prowentowy dóbr Mircze (-1830-). Komisarz dóbr Mircze (-1832-). Ekonom dóbr Mircze (-1850-). Dzierżawca dóbr Rachodoszcze (-1858-).

Wuj Klementyny Petroneli z Popławskich Kulesza.

Żona: Marcjanna z Popławskich. Patrz hasło: Paszkiewicz Marcjanna z Popławskich.

Dzieci:

- Józef, 1831-. Patrz hasło: Paszkiewicz Józef.

7.628. Paszkiewicz Jan Paweł, 1870-, dziedzic dóbr Typin

Urodził się 25 stycznia 1870 roku w Niemirówku (parafia r.l. Krasnobród), syn Józefa (dziedzica dóbr Niemirówek) i Ludwiki z Nowickich małżonków Paszkiewicz⁹⁸³.

Dziedzic dóbr Typin (-1913-).

Żona: Bronisława Zofia z Holtzerów. Patrz hasło: Paszkiewicz Bronisława Zofia z Holtzerów.

7.629. Paszkiewicz Józef, 1831-

Urodził się w 1831 roku (około) w Mirczu, syn Jana i Marcjanny z Popławskich małżonków Paszkiewicz.

Dzierżawca wsi Podhorce (-1855-)⁹⁸⁴.

Absolwent Szkoły im. Zamojskich w Szczebrzeszynie⁹⁸⁵.

Żona: Ludwika z Kurylaków. Patrz hasło: Paszkiewicz Ludwika z Kurylaków.

7.630. Paszkiewicz Ludwika z Kurylaków, 1836-

Urodziła się w 1836 roku (około) w Skibicach, córka Katarzyny Kurylak. Mieszkała w Czartowczyku (-1855-).

Mąż: Józef Paszkiewicz. Patrz hasło: Paszkiewicz Józef. Ślub odbył się, 25 listopada 1855 roku, w kościele r.l. w Woźuczynie⁹⁸⁶.

7.631. Paszkiewicz Marcjanna z Popławskich, 1815-1858

Urodziła się w 1815 roku w miejscowości Łasków, córka Jana (ekonoma dóbr Łasków) i Ludwiki z Krzyckich małżonków Popławskich⁹⁸⁷.

⁹⁸¹ APZ APRWoźuczyn, sygn. 88/645/0/-/38, k. 105/24.

⁹⁸² APL APRNabróż, sygn. 35/1883/0/2.4/25, k. 159/18; APL APRDub, sygn. 35/1812/0/2.4/74, k. 3/10; APL APRKrasnobród, sygn. 35/1848/0/2.4/124, k. 187/146.

⁹⁸³ APZ APRWoźuczyn, sygn. 88/645/0/-/38, k. 105/24.

⁹⁸⁴ APL APRWoźuczyn, sygn. 35/1961/0/24/46, k. 44/20.

⁹⁸⁵ Klukowski DSIZ, s. 78.

⁹⁸⁶ APL APRWoźuczyn, sygn. 35/1961/0/24/46, k. 44/20.

⁹⁸⁷ APL APRKryłów, sygn. 35/1851/0/2.4/15, k. 35/6; APL APRKrasnobród, sygn. 35/1848/0/2.4/124, k. 187/146.

Zmarła 28 sierpnia 1858 roku w miejscowości Rachodoszcze. Pozostawiła męża Jana.

Mąż: Jan Paszkiewicz. Patrz hasło: Paszkiewicz Jan. Ślub odbył się, 9 kwietnia 1830 roku, w kościele r.l. w Kryłowie.

7.632. Paszko

7.633. Paszkowski, nauczyciel szkoły w Szczebrzeszynie

Nauczyciel Szkoły im. Zamojskich w Szczebrzeszynie (ok. 1849)⁹⁸⁸.

7.634. Paszkowski Jakub, 1787-, major wojsk polskich

Urodził się w 1787 roku (około). Mieszkał w Tomaszowie Lubelskim (-1828-1830-).

Major wojsk polskich⁹⁸⁹.

7.635. Patkowska Tekla Karlina z Janickich, 1813-

Urodziła się w 1813 roku (około), córka Franciszka i Barbary z Gołębiowskich małżonków Janickich⁹⁹⁰.

Mąż: Mikołaj Patkowski. Patrz hasło: Patkowski Mikołaj. Ślub odbył się, 18 lutego 1834 roku, w kościele r.l. w Moniatyczach.

7.636. Patkowski Mikołaj, 1811-, kasjer TRH

Urodził się w 1811 roku (około) w Hrubieszowie, syn Teodora i Marianny z Wojciechowskich małżonków Patkowskich⁹⁹¹.

Asesor obwodu hrubieszowskiego (-1834-)⁹⁹². Kasjer Towarzystwa Rolniczego Hrubieszowskiego (-1857-1863-)⁹⁹³.

Żona: Tekla Karolina z Janickich. Patrz hasło: Patkowska Tekla Karolina z Janickich.

7.637. Patryna Józef

Lekarz kolei państwowych. Burmistrz miasta Strzyżowa (styczeń 1911-)⁹⁹⁴.

7.638. Patyniewicz Jan, 1795-, lokaj w Miączynie

Urodził się w 1795 roku (około). Lokaj w Miączynie (-1830-)⁹⁹⁵.

Żona: Marianna z Rymasów. Urodziła się w 1808 roku (około).

Dzieci:

- Julianna, 1830-. Urodziła się 10 stycznia 1830 roku w Miączynie.

7.639. Paul Bronisław, 1906-, przewodniczący związku sąsiedzkiego

Przewodniczący Związku Sąsiedzkiego w Grabowcu (-1931-1932-)⁹⁹⁶.

⁹⁸⁸ Klukowski DSIZ, s. 68, 69.

⁹⁸⁹ APL APRTomaszówL, sygn. 35/1937/0/2.1/1, k. 275/247, 431/146.

⁹⁹⁰ APL APRMoniatyczne, sygn. 35/1882/0/2.4/18, k. 31/1.

⁹⁹¹ APL APRMoniatyczne, sygn. 35/1882/0/2.4/18, k. 31/1.

⁹⁹² APL APRMoniatyczne, sygn. 35/1882/0/2.4/18, k. 31/1.

⁹⁹³ APL TRH, sygn. 35/639/0/1/65, k. 7-10; APL APGDziekanów, sygn. 35/1986/0/2.4/28, k. 66/22.

⁹⁹⁴ GLW 1911, Nr 13, s. 4.

⁹⁹⁵ APL APRG, sygn. 35/1824/0/2.4/54, k. 373/4.

⁹⁹⁶ KL 1932, Nr 17, s. 6.

7.640. Paul Bronisława z Trybalskich, 1878-

Urodziła się w 1878 roku (około) w Grabowcu, córka Piotra i Anny z Grynów małżonków Trybalskich.

Mąż: Jan Paul. Patrz hasło: Paul Jan. Ślub odbył się, 30 stycznia 1899 roku, w kościele r.l. w Grabowcu⁹⁹⁷.

7.641. Paul Jakub, kolonista w Białobrzegach

Urodził się w miejscowości Huszczki, syn Michała i Marianny z Tyszków małżonków Paul.

Kolonista w miejscowości Białobrzegi (parafia r.l. Nielisz)⁹⁹⁸.

Żona (I): Barbara. Zmarła 9 sierpnia 1855 roku.

Żona (II): Magdalena z Benderów. Urodziła się w 1838 roku (około) w Horyszowie Ruskim, córka Piotra i Marianny z Alwingierów małżonków Bender kolonistów. Ślub odbył się, 10 sierpnia 1856 roku, w kościele r.l. w Grabowcu.

7.642. Paul Jan, 1849-, rolnik w Huszczce

Urodził się w 1849 roku (około).

Rolnik w miejscowości Huszczka (parafia r.l. Skierbieszów)⁹⁹⁹.

Żona: Marianna z Hilherów. Patrz hasło: Paul Marianna z Hilherów.

Dzieci:

- Jan, 1872-. Patrz hasło: Paul Jan.

7.643. Paul Jan, 1872-1946, członek dozoru kościelnego

Urodził się 5 lutego 1872 roku w miejscowości Huszczka (parafia r.l. Skierbieszów), syn Jana i Marianny z Hilerów małżonków Paul. Rodzicami chrzestnymi byli: Jan Grün i Małgorzata Grün. Świadkiem sporządzenia aktu był Piotr Paul (rolnik, lat 40 lat, rolnik, Huszczka)¹⁰⁰⁰.

Rolnik w Grabowiec-Góra (-1915-08.12.1946)¹⁰⁰¹.

Członek dozoru kościelnego – kościoła rzymskokatolickiego w Grabowcu (-1921-1925-)¹⁰⁰².

Zmarł 8 grudnia 1946 roku w Grabowiec-Góra. Pochowany na cmentarzu parafialnym w Grabowcu. Pozostawił żonę Bronisławę z Trybalskich.

Żona: Bronisława z Trybalskich. Patrz hasło: Paul Bronisława z Trybalskich.

Dzieci:

- Józef, 1903-1981. Patrz hasło: Paul Józef.
- Jadwiga, 1911-. Patrz Bernard Jadwiga z Paulów.
- Kazimierz, 1915-1990. Patrz hasło: Paul Kazimierz.

7.644. Paul Józef, 1903-1981, rolnik

⁹⁹⁷ APZ APRG, sygn. 88/609/0/-/24, k.155/7; APRG, Księga urodzeń, 1912-1920, k. 213/69

⁹⁹⁸ APL APRG, sygn. 35/1824/0/2.4/46, k. 89/15.

⁹⁹⁹ APL APRSkierbieszów, sygn. 35/1921/0/2.4/74, k. 8/13.

¹⁰⁰⁰ APL APRSkierbieszów, sygn. 35/1921/0/2.4/74, k. 8/13.

¹⁰⁰¹ APRG, Księga urodzeń, 1912-1920, k. 213/69.

¹⁰⁰² AAL AKGDL, Fundusze, inwentarze, budowle kościoła parafialnego w Grabowcu 1815-1939, sygn. 60/IVb/57, k. 161, 164.



Zdjęcie 15 – Rok 1950, 13 sierpnia. Józef Paul. Fragment zdjęcia ze zbiorów Ryszarda Karczmarczuka; opis zdjęcia Ryszard Karczmarczuk.

Urodził się 31 stycznia 1903 roku w Grabowcu, syn Jana i Bronisławy /Emilii-wg aktu urodzenia/ z Trybalskich małżonków Paul¹⁰⁰³.

Uczeń Wiejskiej 2-klasowej Powszechnej Szkoły Podstawowej w Grabowcu (-1910/11-)¹⁰⁰⁴.

Zmarł 10 stycznia 1981 roku w miejscowości Grabowiec-Góra.

Brat: Kazimierz.

Żona: Wanda z Karczmarczuków. Patrz hasło: Paul Wanda z Karczmarczuków.

Dzieci:

- Henryk Jan.
- Irena. Patrz hasło: Mazurkiewicz Irena z Paulów.

7.645. Paul Kazimierz, 1915-1990



Zdjęcie 16 – Kazimierz Paul. Zdjęcie ze zbiorów Reginy Boczkowskiej.

Urodził się 2 marca 1915 roku w Grabowcu, syn Jana i Bronisławy z Trybalskich małżonków Paul. Rodzicami chrzestnymi byli: Karol Ciszewski i Stefania Pawłowska¹⁰⁰⁵.

Członek ruchu oporu na Zamojszczyźnie.

Członek Społecznego Komitetu Budowy Ośrodka Zdrowia w Grabowcu (1959-1964)¹⁰⁰⁶.

¹⁰⁰³ APZ APRG, sygn. 88/609/0-/28, k. 12/39

¹⁰⁰⁴ APL ChDSz, sygn. 35/525/0/989, k. 178-182.

¹⁰⁰⁵ APRG, Księga urodzeń, 1912-1920, k. 213/69; Tablica nagrobna na cmentarzu w Grabowcu.

¹⁰⁰⁶ Boczkowska, s. 28.

Zmarł 24 kwietnia 1990 roku. Pochowany na cmentarzu parafialnym w Grabowcu.

7.646. Paul Marianna z Hilherów, 1850-

Urodziła się w 1850 roku (około).

Mąż: Jan Paul. Patrz hasło: Paul Jan¹⁰⁰⁷.

7.647. Paul Wanda z Karczmarczuków, 1909-



Zdjęcie 17 – Rok 1950, 13 sierpnia. Wanda Paul (fragment zdjęcia ze zbiorów Ryszarda Karczmarczuka; opis zdjęcia Ryszard Karczmarczuk).

Urodziła się 1 września 1909 roku w Grabowcu, córka Władysława i Katarzyny z Zaklektów małżonków Karczmarczuków¹⁰⁰⁸.

Mąż: Józef Paul. Patrz hasło: Paul Józef.

7.648. Paulowski Aleksander, 1785-, leśniczy lasów Mołodiatycze

Urodził się w 1785 roku (około).

Leśniczy lasów Mołodiatycze (-1815-)¹⁰⁰⁹.

7.649. Paulusiński Stanisław, 1774-, lokaj w Tuczępach

Urodził się w 1774 roku (około).

Lokaj w Sitnie (-1807-1811-; służył u dziedzica Malczewskiego), Tuczępach (-1811-), Świdnikach (1817-)¹⁰¹⁰.

Żona: Helena ze Stolników. Urodziła się w 1781 roku (około).

Dzieci:

- Paweł, 1811-. Urodził się 24 stycznia 1811 roku w Tuczępach.
- Julianna, 1817-. Urodziła się 20 lipca 1817 roku w Świdnikach.

7.650. Pauk Michał /Pawiuk/, 1820-, szynkarz w Trościance

Urodził się w 1820 roku (około).

Szynkarz w Trościance (-1854-1863-).

¹⁰⁰⁷ APL APRSkierbieszów, sygn. 35/1921/0/2.4/74, k. 8/13.

¹⁰⁰⁸ APG, Księga urodzeń, 1907-1912, k. 200/239; Informacja Ryszarda Karczmarczuka.

¹⁰⁰⁹ APL APRG, sygn. 35/1824/0/1/5, k. 20/56.

¹⁰¹⁰ APL APRG, sygn. 35/1824/0/1/2, k. 12/18; APL APGŚwidniki, sygn. 35/2146/0/1/9, k. 8/15, 11/21.

Żona: Anna z Malinowskich, córka Gmitra i Katarzyny, zm. 18.12.1854 w Trościance, w wieku 32 lat¹⁰¹¹.

7.651. Pawelec Franciszka z Paluchów, 1869-

Urodziła się w 1869 roku (około).

Mąż: Marcin Pawelec. Patrz hasło: Pawelec Marcin¹⁰¹².

7.652. Pawelec Jan, 1901-

Urodził się w 1901 roku w Dworzysku, syn Marcina i Franciszki z Paluchów małżonków Pawelec¹⁰¹³.

Uczeń Wiejskiej 2-klasowej Powszechnej Szkoły Podstawowej w Grabowcu (-1910/11-) ¹⁰¹⁴.

7.653. Pawelec Marcin, 1869-, rolnik w Dworzysku

Urodził się w 1869 roku (około).

Rolnik w Dworzysku (-1901-; parafia r.l. Grabowiec)¹⁰¹⁵.

Żona: Franciszka z Paluchów. Patrz hasło: Pawelec Franciszka z Paluchów.

Dzieci:

- Jan, 1901-. Patrz hasło: Pawelec Jan.

7.654. Pawelski Józef, 1786-, organista kościoła w Mełgwi

Urodził się w 1786 roku (około).

Organista kościoła r.l. w Mełgwi (-1823-1826-)¹⁰¹⁶.

7.655. Pawęska Halina, 1927-, nauczycielka w Grabowcu

7.656. Pawlicki Władysław, 1875-, kierownik apteki w Grabowcu

Urodził się w 1875 roku (około).

Kierownik apteki w Grabowcu (-1899-)¹⁰¹⁷.

7.657. Pawluczek Andrzej, mieszczanin grabowiecki

7.658. Pawluk Antoni, 1820-, szynkarz

Urodził się w 1820 roku.

Szynkarz w Hołużnym (-1860-)¹⁰¹⁸.

Żona: Agnieszka Cisło (ur. 1824).

Dzieci:

¹⁰¹¹ APRG, Księga urodzeń, 1857-1862, k. 234/109, 352/121, 435/64; APRG, Księga urodzeń, 1862-1871, k. 36/32; APRG, Księga zgonów, 1847-1862, k. 352/382.

¹⁰¹² APRG, Księga urodzeń, 1891-1902, k. 424/44.

¹⁰¹³ APRG, Księga urodzeń, 1891-1902, k. 424/44.

¹⁰¹⁴ APL ChDSz, sygn. 35/525/0/989, k. 178-182.

¹⁰¹⁵ APRG, Księga urodzeń, 1891-1902, k. 424/44.

¹⁰¹⁶ APL APRMełgiew, sygn. 35/1877/0/1/30, k. 93/13; APL APRMełgiew, sygn. 35/1877/0/2.4/33, k. 125/33.

¹⁰¹⁷ APZ APPGrabowiec, sygn. 88/666/0/-/25, k. 40/40.

¹⁰¹⁸ APRG, Księga urodzeń, 1857-1862, k. 264/1.

- Franciszka. 1860-. Urodziła się 1 stycznia 1860 roku w Hołużnym¹⁰¹⁹.

7.659. Pawluk Daniel, 1846-, włościanin w Ornatowicach

Urodził się w 1846 roku.

Włościanin w Ornatowicach (-1882-)¹⁰²⁰.

Żona: Tekla z Mamczurów.

Dzieci:

- Eufrozyna, 1882-. Urodziła się 6 lipca 1882 roku w Ornatowicach¹⁰²¹.

7.660. Pawluk Franciszek



Zdjęcie 18 – Rok 1943 (około). Roboty w Niemczech. Od lewej stoją Żołnierczuk (z Czartorii), Franciszek Pawluk (z Rogowa), Franciszek Ilczuk (z Czartorii). Zdjęcie ze zbioru Karola Chilewicza.

7.661. Pawluk Helena z Bobrowskich, primo voto Nowaczewska

Córka Anny Bobrowskiej¹⁰²².

Siostra: Paraszka (-1770-)¹⁰²³.

Mąż (I): Nowaczewski.

Dzieci (zapewne Heleny i Nowaczewskiego; mniej prawdopodobne Heleny i Kazimierza):

¹⁰¹⁹ APRG, Księga urodzeń, 1857-1862, k. 264/1.

¹⁰²⁰ APZ APPG, sygn. 88/666/0/-/8, k. 32/32.

¹⁰²¹ APZ APPG, sygn. 88/666/0/-/8, k. 32/32.

¹⁰²² APL AMG, sygn. 35/32/0/-/9, k. 166.

¹⁰²³ APL AMG, sygn. 35/32/0/-/10, k. 130.

- Kajetan (-1771-)¹⁰²⁴.
 - Franciszka (-1771-)¹⁰²⁵.
 - Jan (-1771-)¹⁰²⁶.
 - Urszula (-1771-)
- Mąż (II): Kazimierz Pawluk (-1771-). Patrz hasło: Pawluk Kazimierz.

7.662. Pawluk Ignacy, 1863-1908, rolnik w Ornatowicach

Urodził się 4 lutego 1863 roku w Ornatowicach, syn Józefa i Katarzyny z Zająców małżonków Pawluk¹⁰²⁷.

Rolnik w Ornatowicach (-1883-)¹⁰²⁸.

Zmarł 6 lutego 1908 roku w Ornatowicach. Zgon zgłosili: Józef Kontek (lat 32, Czechówka), Wojciech Kulik (lat 40, Drohiczano). Pozostawił żonę Mariannę z Kulików¹⁰²⁹.

Żona: Maria z Kulików. Patrz hasło: Pawluk Maria z Kulików.

Dzieci:

- Nadzieja, 1900-1973. Urodziła się 20 marca 1900 roku w Ornatowicach, córka Ignacego i Marii z Kulików małżonków Pawluk¹⁰³⁰. Zmarła 5 kwietnia 1973 roku w Czechówce¹⁰³¹. Mąż: (...).
- Anastazja, 1898-. Patrz hasło: Szykuła Anastazja z Pawluków.
-
- Mikołaj. Patrz hasło: Pawluk Mikołaj.

7.663. Pawluk Jacenty, mieszczanin grabowiecki

Mieszczanin grabowiecki (-1785-)¹⁰³².

Żona: Agnieszka.

Dzieci:

- Petronela, 1785-. Urodziła się 31 maja 1785 roku w Grabowcu¹⁰³³.

7.664. Pawluk Jan, -1813

Zmarł w 1813 roku.

Żona: Eudocja z Kulików, primo voto Pawluk. Patrz hasło: Dziesiątak Eudocja z Kulików, primo voto Pawluk.

Dzieci:

- Agnieszka, 1812-1812. Urodziła się 4 stycznia 1812 roku w Ornatowicach. Zmarła 15 lutego 1812 roku w Ornatowicach¹⁰³⁴.

7.665. Pawluk Katarzyna z Omelańczuków

¹⁰²⁴ APL AMG, sygn. 35/32/0/-/9, k. 166.

¹⁰²⁵ APL AMG, sygn. 35/32/0/-/9, k. 166.

¹⁰²⁶ APL AMG, sygn. 35/32/0/-/9, k. 166.

¹⁰²⁷ APL APGG, sygn. 35/1999/0/2.1/49, k. 123/6.

¹⁰²⁸ APZ APPUchanie, sygn. 88/744/0/-/8, k. 41/3.

¹⁰²⁹ APZ APRG, sygn. 88/609/0/-/33, k. 287/36.

¹⁰³⁰ APZ APPG, sygn. 88/666/0/-/27, k. 8/8.

¹⁰³¹ APZ APPG, sygn. 88/666/0/-/27, k. 8/8.

¹⁰³² APL APRG, sygn. 35/106/10/-/21.

¹⁰³³ APL APRG, sygn. 35/106/10/-/21.

¹⁰³⁴ APL APRG, sygn. 35/1824/0/3, akt urodzenia nr 2, akt zgonu nr 59.

Córka Mikołaja i Anny małżonków Omelańczuków¹⁰³⁵.

2 czerwca 1789 roku sprzedaje półciartek pola leżący przy granicy Dańczypola (odziedziczony po rodzicach) – Eliaszowi i Helenie z Boratyńskich małżonkom Omelańczuk¹⁰³⁶.

3 lutego 1790 roku sprzedaje kawałek gruntu (przy browarze) Berkowi Hans¹⁰³⁷.

Mąż: Kazimierz Pawluk (-1787-1790-). Patrz hasło: Pawluk Kazimierz.

7.666. Pawluk Kazimierz, mieszczanin grabowiecki (do połączenia z poniższym)

Mieszczanin grabowiecki (-1787-1789-).

19 kwietnia 1787 roku sprzedaje, razem z żoną Katarzyną, część gruntu w Grabowcu Andrzejowi i Zofii małżonkom Kocaj¹⁰³⁸.

Żona: Katarzyna z Omelańczuków (-1787-1790-). Patrz hasło: Pawluk Katarzyna z Omelańczuków.

Dzieci:

- Mateusz (-1787-)¹⁰³⁹.

7.667. Pawluk Kazimierz, mieszczanin grabowiecki

W 1767 roku sprzedaje, razem z żoną Krystyną, grunt z chałupą i połową stodoły przy ulicy Wojsławskiej w Grabowcu, Janowi i Mariannie małżonkom Wołuckim¹⁰⁴⁰.

W 1767 roku kupuje, razem z żoną Krystyną, grunt leżący przy ulicy Skierbieszowskiej, od Zelmana i Laji małżonków Haimowicz¹⁰⁴¹.

W 1770 roku sprzedaje, razem z żoną Krystyną, półgrunt z chałupą i komorą pod jednym dachem, leżący przy ulicy Skierbieszowskiej (wcześniej kupiony od Zelmana Haimowicza), Leybie Eizykowiczowi i jego żonie C(...) ¹⁰⁴².

W 1771 roku sprzedaje, jako wdowiec, półciartek pola (pozostały po żonie Krystynie a spłacony teściowi Piotrowi Boczkowskiemu), rozpoczynający się od granicy Dańczypola a kończący się na równi z innymi – po granicę Hołużnego, szwagrowi swojemu Michałowi Boczkowskiemu¹⁰⁴³.

Żona: Krystyna z Boczkowskich (-1767-1770-). Patrz hasło: Pawluk Krystyna z Boczkowskich.

Dzieci:

- Mateusz (-1771-)¹⁰⁴⁴.
- Kajetan (-1771-; najmłodszy)¹⁰⁴⁵.

7.668. Pawluk Kazimierz, mieszczanin grabowiecki

7 października 1771 roku sprzedaje, razem z żoną powtórnego małżeństwa Heleną, półgrunt (po rodzicach, tj. po Annie Bobrowskiej – matki Heleny), Leybie Moszkowiczowi¹⁰⁴⁶.

¹⁰³⁵ APL AMG, sygn. 35/32/0/-/12, k. 327, 376.

¹⁰³⁶ APL AMG, sygn. 35/32/0/-/12, k. 376.

¹⁰³⁷ APL AMG, sygn. 35/32/0/-/12, k. 384.

¹⁰³⁸ APL AMG, sygn. 35/32/0/-/12, k. 327.

¹⁰³⁹ APL AMG, sygn. 35/32/0/-/12, k. 327.

¹⁰⁴⁰ APL AMG, sygn. 35/32/0/-/9, k. 57.

¹⁰⁴¹ APL AMG, sygn. 35/32/0/-/9, k. 59.

¹⁰⁴² APL AMG, sygn. 35/32/0/-/9, k. 127.

¹⁰⁴³ APL AMG, sygn. 35/32/0/-/9, k. 153.

¹⁰⁴⁴ APL AMG, sygn. 35/32/0/-/9, k. 153.

¹⁰⁴⁵ APL AMG, sygn. 35/32/0/-/9, k. 153.

¹⁰⁴⁶ APL AMG, sygn. 35/32/0/-/9, k. 166.

Żona: Helena z Bobrowskich (-1771-). Patrz hasło: Pawluk Helena z Bobrowskich, primo voto Nowaczewska.

7.669. Pawluk Krystyna z Boczkowskich

Córka Piotra Boczkowskiego¹⁰⁴⁷.

Zmarła przed 1771 rokiem.

Brat: Michał Boczkowski. Patrz hasło: Boczkowski Michał.

Mąż: Kazimierz Pawluk (-1767-1770-). Patrz hasło: Pawluk Kazimierz.

7.670. Pawluk Maria z Kulików, 1863-1916

Urodziła się w 1863 roku (około), córka Macieja i Agrypiny z Wakułów Steciuk małżonków Kulik. Mieszkała w Drohiczanach (-1883-), Ornatowicach.

Zmarła, jako wdowa, w wieku 52 lat, 5 stycznia 1916 roku w Ornatowicach¹⁰⁴⁸.

Mąż: Ignacy Pawluk. Patrz hasło: Pawluk Ignacy. Ślub odbył się, 6 lutego 1883 roku, w cerkwi prawosławnej w Uchaniach¹⁰⁴⁹.

7.671. Pawluk Michał, 1826-, ogrodnik w Ornatowicach

Urodził się w 1826 roku (około).

Ogrodnik w Ornatowicach (-1865-)¹⁰⁵⁰.

Żona: Zofia Zimoląg (ur. ok. 1835).

Dzieci:

- Wiktoria, 1865-. Urodziła się 14 grudnia 1865 roku w Ornatowicach.

7.672. Pawluk Mikołaj, mieszczanin grabowiecki

Mieszczanin grabowiecki (-1769-1785-)¹⁰⁵¹.

Żona: Katarzyna¹⁰⁵².

Dzieci:

- Marianna, 1783-. Urodziła się 19 marca 1783 roku w Ornatowicach¹⁰⁵³.
- Anastazja, 1785-. Urodziła się 12 grudnia 1785 roku w Grabowcu¹⁰⁵⁴.

7.673. Pawluk Mikołaj, mieszczanin grabowiecki

Żona: Teodora¹⁰⁵⁵.

Dzieci:

- Ksenia, 1785-1830. Patrz hasło: Jurysta Ksenia z Pawluków, primo voto Kulik.

7.674. Pawluk Mikołaj, 1894-, rolnik w Ornatowicach

Urodził się w 1894 roku (około) w Ornatowicach, syn Ignacego i Marii z Kulików

¹⁰⁴⁷ APL AMG, sygn. 35/32/0/-/9, k. 57, 127, 153.

¹⁰⁴⁸ APRG, Księga zgonów, 1908-1918, k.390/5.

¹⁰⁴⁹ APZ APPUchanie, sygn. 88/744/0/-/8, k. 41/3.

¹⁰⁵⁰ APRG, Księga urodzeń, 1862-1871, k. 227/211.

¹⁰⁵¹ APL AMG, sygn. 35/32/0/-/10, k. 106.

¹⁰⁵² APL APRG, sygn. 35/106/10/-/21.

¹⁰⁵³ APL APRG, sygn. 35/106/10/-/20.

¹⁰⁵⁴ APL APRG, sygn. 35/106/10/-/21.

¹⁰⁵⁵ APL APGG, sygn. 35/1999/0/2.4/21, k. 27/24.

małżonków Pawluk.

Rolnik w Ornatowicach (-1917-1918-)¹⁰⁵⁶.

Żona: Stefania z Pietnowskich. Patrz hasło: Pawluk Stefania z Pietnowskich.

Dzieci:

- Weronika, 1918-. Urodziła się 6 października 1918 roku w Ornatowicach. Rodzicami chrzestnymi byli: Jan Kulik (lat 24, Drohiczano) i Marianna Pawluk¹⁰⁵⁷.

7.675. Pawluk Stefan, mieszczanin grabowiecki

20 kwietnia 1784 roku zamienia się z Aleksandrem Skórą polami w Grabowcu¹⁰⁵⁸.

Żona: Antonina (-1784-)¹⁰⁵⁹.

Dzieci:

- Marianna (-1784-)¹⁰⁶⁰.

7.676. Pawluk Stefania z Pietnowskich, 1896-

Urodziła się w 1896 roku (około) w Grabowcu, córka Franciszka i Katarzyny z Danilczuków małżonków Pietnowskich.

Mąż: Mikołaj Pawluk. Patrz hasło: Pawluk Mikołaj. Ślub odbył się, 5 czerwca 1917 roku, w kościele r.l. w Grabowcu¹⁰⁶¹.

7.677. Pawluk Stefania z Prystupów, 1899-

7.678. Pawlusiński Paweł, 1774-, lokaj w Świdnikach

Urodził się w 1774 roku (około).

Lokaj dworu świdnickiego (-1818-)¹⁰⁶².

7.679. Pawłosiuk Andrzej, 1769-, majster kunsztu tkackiego w Tuczępach

Urodził się w 1769 roku (około).

Majster kunsztu tkackiego (-1811-)¹⁰⁶³.

Żona: Eufrozyna z Palowskich/Palonków. Patrz hasło: Pawłosiuk Eufrozyna z Palowskich/Palonków.

Dzieci:

- Bazyli, 1811-. Urodził się 11 lutego 1811 roku w Tuczępach.

7.680. Pawłosiuk Eufrozyna z Palowskich/Palonków

Mąż: Andrzej Pawłosiuk. Patrz hasło: Pawłosiuk Andrzej. Ślub odbył się, 13 listopada 1796 roku, w kościele r.l. w Grabowcu¹⁰⁶⁴.

¹⁰⁵⁶ APRG, Księga urodzeń, 1912-1920, k. 391/195.

¹⁰⁵⁷ APRG, Księga urodzeń, 1912-1920, k. 391/195.

¹⁰⁵⁸ APL AMG, sygn. 35/32/0/-/12, k. 229.

¹⁰⁵⁹ APL AMG, sygn. 35/32/0/-/12, k. 229.

¹⁰⁶⁰ APL AMG, sygn. 35/32/0/-/12, k. 229.

¹⁰⁶¹ APRG, Księga urodzeń, 1912-1920, k. 391/195; APRG, Księga małżeństw, 1908-1926, k. 618/34.

¹⁰⁶² APZ APGŚwidniki, sygn. 88/573/5/-/2, k. 26/3.

¹⁰⁶³ APL APGTuczępy, sygn. 35/2161/0/1/2, k. 1/1.

¹⁰⁶⁴ APL APRG, sygn. 35/106/10/-/23.

7.681. Paweł Bronisław, 1904-, rolnik w Drogojówce

Urodził się 1 lipca 1904 roku we wsi Drogojówka (parafia r.l. Trzeszczany), syn Józefa i Rozalii z Pelców małżonków Paweł¹⁰⁶⁵.

Rolnik w Drogojówce (-1926-).

Żona: Katarzyna z Pawluków. Patrz hasło: Paweł Katarzyna z Pawluków.

7.682. Paweł Dariusz, przewodniczący/sekretarz Zarządu Fundacji „Polsko-Niemieckie Pojednanie”

Absolwent germanistyki na UMCS w Lublinie¹⁰⁶⁶.

Przewodniczący Zarządu Fundacji „Polsko-Niemieckie Pojednanie” (Vorsitzender des Vorstandes der Stiftung „Polnisch-Deutsche Aussöhnung“; luty 2008-2017-; w fundacji od 1995 roku).

Sekretarz Zarządu Fundacji „Polsko-Niemieckie Pojednanie” (-2019-).

7.683. Paweł Józef, 1806-, gajowy w Trościance

Urodził się w 1806 roku (około).

Gajowy w Trościance (-1856-)¹⁰⁶⁷.

7.684. Paweł Karolina z Kozłów, 1882-

Urodziła się w 1882 roku (około).

Mąż: Michał Paweł. Patrz hasło: Paweł Michał¹⁰⁶⁸.

7.685. Paweł Katarzyna z Węclawików, 1883-

Urodziła się w 1883 roku (około).

Mąż: Mikołaj Paweł. Patrz hasło: Paweł Mikołaj¹⁰⁶⁹.

7.686. Paweł Katarzyna z Pawluków, 1903-1985

Urodziła się 4 listopada 1903 roku w Ornatowicach, córka Ignacego i Marianny z Kulików małżonków Paweł. Rodzicami chrzestnymi byli: Stanisław Kulik (lat 33, rolnik w Ornatowicach) i Julia Martyniuk¹⁰⁷⁰.

Zmarła 9 czerwca 1985 roku w Grabowiec-Góra.

Mąż: Bronisław Paweł. Patrz hasło: Paweł Bronisław. Ślub odbył się, 18 sierpnia 1926 roku, w kościele r.l. w Grabowcu.

7.687. Paweł Michał, 1874-, rolnik w Trościance

Urodził się w 1874 roku (około).

Rolnik w Trościance (-1918-)¹⁰⁷¹.

¹⁰⁶⁵ APZ APRTzeszczany, sygn. 88/640/0-/30, k. 32/63.

¹⁰⁶⁶ Fundacja „Polsko-Niemieckie Pojednanie” <http://www.fnpn.pl/fundacja/zarzad.php> (v. 28.08.2017; 17.01.2019).

¹⁰⁶⁷ APRG, Księga zgonów, 1847-1862, k. 520/64.

¹⁰⁶⁸ APRG, Księga urodzeń, 1912-1920, k. 370/70.

¹⁰⁶⁹ APRG, Księga urodzeń, 1912-1920, k. 254/234.

¹⁰⁷⁰ APZ APPG, sygn. 88/666/0-/29, k. 69/69.

¹⁰⁷¹ APRG, Księga urodzeń, 1912-1920, k. 370/70.

Żona: Karolina z Kozłów. Patrz hasło: Pawłós Karolina z Kozłów.

Dzieci:

- Leon, 1918-. Urodził się 17 kwietnia 1918 roku w Trościance¹⁰⁷².

7.688. Pawłós Mikołaj, 1873-, rolnik w Tuczępach

Urodził się w 1873 roku (około).

Rolnik w Tuczępach (-1915-)¹⁰⁷³.

Żona: Katarzyna z Węcławików. Patrz hasło: Pawłós Katarzyna z Węcławików.

Dzieci:

- Emilia, 1915-. Urodziła się 25 września 1915 roku w Tuczępach¹⁰⁷⁴.

7.689. Pawłós Stanisław, felczer medycyny

Pracownik Ośrodka Zdrowia w Nieleddwi okresowo delegowany do Gminnego Ośrodka Zdrowia w Grabowcu do prowadzenia higieny szkolnej i profilaktyki (1970-)¹⁰⁷⁵.

7.690. Pawłós Stefania Wanda z Pachłów, nauczycielka

Absolwentka Szkoły Powszechnej w Grabowcu (1936 i 1937).

Nauczycielka (-1946-; Trościanka?)¹⁰⁷⁶.

7.691. Pawłós Anna z Mogielnickich, 1874-

Urodziła się w 1874 roku (około), córka ks. Marcjana i Olgi z Jasińskich małżonków Mogielnicki.

Mąż: Jerzy Pawłós. Patrz hasło: Pawłós Jerzy. Ślub odbył się, 27 października 1891 roku, w prawosławnej cerkwi w Grabowcu. Ślub pobłogosławił ks. Jan Toszowski (proboszcz prawosławnej parafii katedralnej w Chełmie). Świadcami ślubu byli: ks. Jan *Plutyński* (proboszcz prawosławnej parafii Lubień, lat 50), ks. Jan Turiański (proboszcz prawosławnej parafii Świdniki, lat 40)¹⁰⁷⁷.

7.692. Pawłós Jerzy, 1875-, burmistrz miasta Hrubieszowa

Urodził się w 1875 roku (około), syn Dementa (Dementija) i Marii z Rutkowskich małżonków Pawłós. Mieszkał w Kryłowie (-1891-)¹⁰⁷⁸.

Strażnik (...; -1891-). Urzędnik Powiatu Chełmskiego (-1898-). Burmistrz miasta Hrubieszowa (-30.07.1898-1900-)¹⁰⁷⁹.

Żona: Anna z Mogielnickich. Patrz hasło: Pawłós Anna z Mogielnickich.

Dzieci:

- Borys, 1896-. Urodził się 25 stycznia 1896 roku w Chełmie. Ochrzczony i bierzmowany, przez ks. Marcjana Mogielnickiego, w cerkwi prawosławnej Zaśnięcia Bogurodzicy w Grabowcu. Rodzicami chrzestnymi byli: ks. Aleksander Bielecki (proboszcz parafii

¹⁰⁷² APRG, Księga urodzeń, 1912-1920, k. 370/70.

¹⁰⁷³ APRG, Księga urodzeń, 1912-1920, k. 254/234.

¹⁰⁷⁴ APRG, Księga urodzeń, 1912-1920, k. 254/234.

¹⁰⁷⁵ Boczkowska, s. 39.

¹⁰⁷⁶ Kulik Wojciech, Renata, Henryk „Monografia Zespołu Szkół im. Henryka Sienkiewicza w Grabowcu”.

¹⁰⁷⁷ APZ APPGrabowiec, sygn. 88/666/0/-/17, k. 83/23.

¹⁰⁷⁸ APZ APPGrabowiec, sygn. 88/666/0/-/17, k. 83/23.

¹⁰⁷⁹ APZ APPGrabowiec, sygn. 88/666/0/-/22, k. 47/49; APZ APPGrabowiec, sygn. 88/666/0/-/24, k. 37/37; APZ APPGrabowiec, sygn. 88/666/0/-/26, k. 49/49.

prawosławnej Skierbieszów) i Nadzieja Dragomirecka z Mogielnickich. Świadcami sporządzenia aktu byli: Bazyli Dragomirecki i Olga Mogielnicka z Lityńskich¹⁰⁸⁰.

- Ksenia, 1898-. Urodził się 10 maja 1898 roku w Hrubieszowie. Ochrzczona i bierzmowana, przez ks. Marcjana Mogielnickiego, w cerkwi prawosławnej Zaśnięcia Bogurodzicy w Grabowcu. Rodzicami chrzestnymi byli: Bazyli Mogielnicki (student Moskiewskiego Imperatorskiego Uniwersytetu) i Nadzieja Dragomirecka z Mogielnickich. Świadcami sporządzenia aktu był Bazyli Dragomirecki (asesor, Sankt Petersburg)¹⁰⁸¹.
- Jerzy, 1900-. Urodził się 10 lipca 1900 roku w Grabowcu. Ochrzczony i bierzmowany w cerkwi Zaśnięcia Bogurodzicy w Grabowcu. Rodzicami chrzestnymi byli: Dionizy Mogielnicki i Nadzieja Dragomirecka z Mogielnickich. Świadcem sporządzenia aktu urodzenia był Mikołaj Szketyn¹⁰⁸².

7.693. Pawłowicz Andrzej, rajca miasta Grabowca

Rajca miasta Grabowca (-1620-)¹⁰⁸³.

7.694. Pawłowicz Józef, 1809-1859, ogrodnik w Szystowicach

Urodził się w 1809 roku (około).

Ogrodnik w Szystowicach (-26.11.1859).

Zmarł 26 listopada 1859 roku w Szystowicach. Pochowany na cmentarzu w Grabowcu¹⁰⁸⁴.

7.695. Pawłowska Aniela

Własiewicz.

Mąż: Michał Pawłowski. Patrz hasło: Pawłowski Michał. Ślub odbył się, 11 listopada 1792 roku, w kościele r.l. w Grabowcu¹⁰⁸⁵.

7.696. Pawłowska Anna z Wilków, 1850-

Urodziła się w 1850 roku (około)¹⁰⁸⁶.

Mąż: Michał Pawłowski. Patrz hasło: Pawłowski Michał.

7.697. Pawłowska Jadwiga, 1741-1791

Urodziła się w 1741 roku (około).

Zmarła, w wieku 50 lat, 29 kwietnia 1791 roku w Grabowcu¹⁰⁸⁷.

Mąż: Wojciech Pawłowski. Patrz hasło: Pawłowski Wojciech.

7.698. Pawłowska Janina z Kaspruków, 1907-1992

Urodziła się 11 kwietnia 1907 roku.

¹⁰⁸⁰ APZ APPGrabowiec, sygn. 88/666/0/-/22, k. 47/49.

¹⁰⁸¹ APZ APPGrabowiec, sygn. 88/666/0/-/24, k. 37/37.

¹⁰⁸² APZ APPGrabowiec, sygn. 88/666/0/-/26, k. 49/49.

¹⁰⁸³ APL ChKG, sygn. 35/95/0/5/107, k. 236, 237.

¹⁰⁸⁴ APRG, Księga zgonów, 1847-1862, k. 628/80.

¹⁰⁸⁵ APL APRG, sygn. 35/106/10/-/23.

¹⁰⁸⁶ APZ APPG, sygn. 88/666/0/-/6, k. 39/47.

¹⁰⁸⁷ APL APRG, sygn. 35/106/10/-/23.

Zmarła 28 grudnia 1992 roku. Pochowana na cmentarzu parafialnym w Grabowcu¹⁰⁸⁸.

Mąż: Władysław Pawłowski. Patrz hasło: Pawłowski Władysław. Ślub odbył się 6 lutego 1929 roku, w kościele r.l. w Grabowcu.

7.699. Pawłowska Janina, 1908-1990

Nauczycielka. Odznaczona Krzyżem Kawalerskim Orderu Odrodzenia Polski¹⁰⁸⁹.

Zmarła, w wieku 82 lat, 13 sierpnia 1990 roku. Pochowana, w rodzinnym grobowcu, na cmentarzu w Surhowie.

7.700. Pawłowska Julianna z Gierszów, 1767-, „szlachetnie urodzona”

Urodziła się w 1767 roku (około). Mieszkała w Majdanie Tuczępskim (-1789-).

Mąż: Jan Pawłowski. Patrz hasło: Pawłowski Jan. Świadcami ślubu byli „nobilis” z miasta Grabowca: Piotr Biernacki i Maciej Sabo¹⁰⁹⁰.

7.701. Pawłowska Marta z Bobrowskich

Mąż: Piotr Pawłowski. Patrz hasło: Pawłowski Piotr¹⁰⁹¹.

7.702. Pawłowska Stefania z Trybalskich, 1883-

Urodziła się w 1883 roku (około) w Grabowcu, córka Piotra i Katarzyny z Pietrusiewiczów małżonków Trybalskich¹⁰⁹².

Mąż: Euzebiusz Pawłowski. Patrz hasło: Pawłowski Euzebiusz. Ślub odbył się, 24 października 1905 roku, w kościele r.l. w Grabowcu.

7.703. Pawłowska Teresa z Pięknowskich, primo voto Łysakowska

Córka Tomasza i Marianny z Kłosińskich małżonków Pięknowskich¹⁰⁹³.

Mieszczanka grabowiecka (-1741-1747-).

Mąż (I): Paweł Łysakowski. Patrz hasło: Łysakowski Paweł.

Mąż (II): Jan Pawłowski (-1742-1747-)¹⁰⁹⁴.

7.704. Pawłowska Teodozja z Dziurzyńskich, skarbnik gminy Grabowiec /R

¹⁰⁸⁸ Tablica nagrobna na cmentarzu w Grabowcu.

¹⁰⁸⁹ Tablica nagrobna na cmentarzu w Surhowie.

¹⁰⁹⁰ APRG, Księga małżeństw, 1787-1845, Majdan Tuczępski, k. 3/20.

¹⁰⁹¹ APL AMG, sygn. 35/32/0/-/16, k. 61.

¹⁰⁹² APRG, Księga małżeństw, 1883-1907, k. 293/80.

¹⁰⁹³ APL AMG, sygn. 35/32/0/-/5, k. 595, 596; APL AMG, sygn. 35/32/0/-/6, k. 30.

¹⁰⁹⁴ APL AMG, sygn. 35/32/0/-/6, k. 25, 26, 68, 69, 158.



Zdjęcie 19 – Rok 1965. Na boisku szkolnym. W drugim rzędzie od lewej stoją: NN, NN, Teodozja Dziurzyńska, Grażyna Kłos. Zdjęcie ze zbiorów Teodozji z Dziurzyńskich Pawłowskiej.



Zdjęcie 20 – Teodozja Pawłowska. Zdjęcie ze zbiorów Teodozji Pawłowskiej.

Absolwentka Szkoły Podstawowej w Grabowcu i Liceum Ogólnokształcącego w Grabowcu.

Pracowała w Gminnej Spółdzielni „Samopomoc Chłopska” w Grabowcu w księgowości i w Urzędzie Gminy Grabowiec, jako skarbnik gminy.

7.705. Pawłowska Zofia, 1745-1795

Urodziła się w 1745 roku (około).

9 października 1772 roku sprzedaje, jako wdowa po Janie Pawłowskim, część gruntu (po rodzicach), rozpoczynając się od drogi „*Kuziczycy*” a kończąc się na równi z innymi – po rzeczce, Stefanowi Ciszewskiemu i jego żonie¹⁰⁹⁵.

Zmarła, w wieku 50 lat, 23 marca 1795 roku w Grabowcu¹⁰⁹⁶.

¹⁰⁹⁵ APL AMG, sygn. 35/32/0/-/9, k. 177.

¹⁰⁹⁶ APL APRG, sygn. 35/106/10/-/23.

Mąż: Jan Pawłowski. Patrz hasło: Pawłowski Jan.

7.706. Pawłowska Zofia z Wysockich, 1798-

Urodziła się w 1798 roku (około)¹⁰⁹⁷.

Mąż: Stanisław Pawłowski. Patrz hasło: Pawłowski Stanisław.

7.707. Pawłowski Antoni

Herbu Dokorwin. Syn Kazimierza.

Wylegitymowany ze szlachectwa (20.10.1837). 2 sierpnia 1856 roku otrzymał dyplom szlachectwa z herbem Dokorwin od cara Aleksandra II (Heroldia Królestwa Polskiego, nr dyplomu 175)¹⁰⁹⁸.

7.708. Pawłowski Bogdan

Mechanik samochodowy w Grabowcu.

Zmarł.

7.709. Pawłowski Czesław

7.710. Pawłowski Euzebiusz, 1875-1944, „sklepikarz”

Urodził się w 1875 roku (około) we wsi Netreba (współcześnie: Ukraina), syn Teodora i Marianny z Ciesielskich małżonków Pawłowskich. Mieszkał w Grabowcu (-1905-). „Sklepikarz” w Grabowcu (-1905-)¹⁰⁹⁹.

Prenumerował „Gazetę Świąteczną” (-1934-), w związku z tym otrzymał od redakcji gazety dolarówkę¹¹⁰⁰.

Zmarł 10 grudnia 1944 roku w Grabowiec-Góra. Pozostawił żonę Stefanię z Trybalskich.

Żona: Stefania z Trybalskich. Patrz hasło: Pawłowska Stefania z Trybalskich.

7.711. Pawłowski Franciszek, 1820-, bednarz

Urodził się w 1820 roku.

Bednarz, rolnik w Grabowcu (-1858-1860-)¹¹⁰¹.

7.712. Pawłowski Ignacy, dziedzic dóbr Ornatowice, Białowody

28 lutego **1805** roku, na mocy kontraktu kupna i sprzedaży, sprzedaje połowę wsi Ornatowice, Białowody oraz całe wsie Czechówka, Hołużne (wraz z majdanem Wierzbica włączonym do wsi Hołużne) Janowi Mikołajowi Wilczopolskiemu¹¹⁰².

7.713. Pawłowski Jacenty, mieszczanin grabowiecki

W 1776 roku sprzedaje część gruntu w Grabowcu, rozpoczynającego się od wypustu i gościńca Wojsławickiego a kończącego się na równi z innymi, Jacentemu i Mariannie

¹⁰⁹⁷ APL APGG, sygn. 35/1999/0/1/8, k. 10/38.

¹⁰⁹⁸ APL KancelariaMSGŁ, sygn. 35/234/0/-/14, k. 17.

¹⁰⁹⁹ APRG, Księga małżeństw, 1883-1907, k. 293/80.

¹¹⁰⁰ Gśw 1934, Nr 2763, s. 11.

¹¹⁰¹ APRG, Księga urodzeń, 1857-1862, k. 278/23.

¹¹⁰² APL TKZŁublin, sygn. 35/650/0/1/9, k. 1-35.

małżonkom Kobylińskim¹¹⁰³.

Żona: Agnieszka (-1776-)¹¹⁰⁴.

Dzieci:

- Marianna, 1778-. Urodziła się 27 marca 1778 roku w Grabowcu¹¹⁰⁵.
- Antoni, 1781-. Urodził się 1 listopada 1781 roku w Grabowcu¹¹⁰⁶.
- Łukasz, 1782-. Urodził się 18 października 1782 roku w Grabowcu /matka Agnieszka/¹¹⁰⁷.

7.714. Pawłowski Jakub, 1836-, sukiennik

Urodził się w 1836 roku (około).

Sukiennik w Grabowcu (-1869-)¹¹⁰⁸.

Żona: Antonina z *Gajsców* (ur. ok. 1839).

Dzieci:

- Andrzej, 1869-. Urodził się 15 listopada 1869 roku w Grabowcu.

7.715. Pawłowski Jan, mieszczanin grabowiecki

Wzmiankowany w księgach miasta Grabowca w 1738 roku¹¹⁰⁹.

W 1742 roku kupuje, razem z żoną Teresą, półwiartek pola rozpoczynający się od granicy Dańczypolskiej a kończący się przy granicy Hołużeńskiej, od Marianny Boratyńskiej i jej córki¹¹¹⁰.

W 1744 roku sprzedaje, razem z żoną Teresą, półgrunt tzw. „Palonkowskie” (darowany przez matkę Mariannę z Kłosińskich Pięknowską) rozpoczynający się od drogi Wojsławskiej a kończący się przy folwarkach. Na tym gruncie stoją: chałupa, stodoła, chlewik¹¹¹¹.

W 1745 roku kupuje, razem z żoną Teresą, półgrunt leżący przy ulicy Wojsławskiej od Jakuba i Anny małżonków Pięknowskich¹¹¹².

W 1747 roku sprzedaje, razem z żoną Teresą, półwiartek pola rozpoczynającego się od granicy Dańczypolskiej a kończącego się na równi z inny przy granicy Hołużeńskiej – Janowi Panasiukowi¹¹¹³.

W 1752 roku kupuje, półwiartek pola, rozpoczynającego się od granicy Dańczypola a kończącego się przy granicy Hołużnego, od wdowy Katarzyny Miedziadowskiej¹¹¹⁴.

Żona: Teresa z Pięknowskich Łysakowska. Patrz hasło: Pawłowska Teresa z Pięknowskich, primo voto Łysakowskich.

Dzieci:

- Jan (-1744-)¹¹¹⁵.
- Ewa (-1744-)¹¹¹⁶.

¹¹⁰³ APL AMG, sygn. 35/32/0/-/12, k. 60.

¹¹⁰⁴ APL AMG, sygn. 35/32/0/-/12, k. 60.

¹¹⁰⁵ APL APRG, sygn. 35/106/10/-/20.

¹¹⁰⁶ APL APRG, sygn. 35/106/10/-/20.

¹¹⁰⁷ APL APRG, sygn. 35/106/10/-/20.

¹¹⁰⁸ APRG, Księga urodzeń, 1862-1871, k. 526/192.

¹¹⁰⁹ APL AMG, sygn. 35/32/0/-/5, k. 519.

¹¹¹⁰ APL AMG, sygn. 35/32/0/-/6, k. 25, 26.

¹¹¹¹ APL AMG, sygn. 35/32/0/-/6, k. 68, 69.

¹¹¹² APL AMG, sygn. 35/32/0/-/6, k. 113, 114.

¹¹¹³ APL AMG, sygn. 35/32/0/-/6, k. 158, 159.

¹¹¹⁴ APL AMG, sygn. 35/32/0/-/6, k. 273, 274.

¹¹¹⁵ APL AMG, sygn. 35/32/0/-/6, k. 68, 69.

¹¹¹⁶ APL AMG, sygn. 35/32/0/-/6, k. 68, 69.

- Jacency (-1747-)¹¹¹⁷.

7.716. Pawłowski Jan, mieszczanin grabowiecki

Zmarł przed październikiem 1772 roku¹¹¹⁸.
 Żona: Zofia. Patrz hasło: Pawłowska Zofia.

Dzieci:

- Piotr (-1772-)¹¹¹⁹.
- Michał (-1772-)¹¹²⁰.
- córka (...; -1772-)¹¹²¹.

7.717. Pawłowski Jan, 1744-, „szlachetnie urodzony”

Urodził się w 1744 roku (około)¹¹²².
 Żona: Julianna z Gierszów. Patrz hasło: Pawłowska Julianna z Gierszów.

7.718. Pawłowski Jan, 1787-, żołnierz

Urodził się w 1787 roku (około). Podoficer wojsk polskich a następnie carsko-rosyjskich. Mieszkał w Szczelatynie (-1852-)¹¹²³.
 Zmarł, będąc emerytem, 21 stycznia 1853 roku w Kozomyjach (wówczas tam mieszkał).

7.719. Pawłowski Jan, sierżant weteranów

Sierżant korpusu weteranów w Krynicach (koło Łabuń, -1833-)¹¹²⁴.
 Żona: Magdalena z Rutkowskich (ur. 1806).

Dzieci:

- Marcella Juliana, 1832-. Urodziła się 29 grudnia 1832 roku w Krynicach.

7.720. Pawłowski Jan, 1879-1965

Urodził się 10 września 1879 roku w Grabowcu, syn Michała i Anny z Wilków małżonków Pawłowskich¹¹²⁵.
 Zmarł 27 listopada 1965 roku w Grabowcu.

7.721. Pawłowski Józef, 1831-, strażnik dochodów tabaczych [skarbowych] grabowieckiego obszaru

Urodził się w 1831 roku.
 Strażnik dochodów tabaczych [skarbowych] w Grabowcu (-1859-1899-)¹¹²⁶.
 Żona: Marianna Saplewicz (ur. 1837)¹¹²⁷.

¹¹¹⁷ APL AMG, sygn. 35/32/0/-/6, k. 158, 159.

¹¹¹⁸ APL AMG, sygn. 35/32/0/-/9, k. 177.

¹¹¹⁹ APL AMG, sygn. 35/32/0/-/9, k. 177.

¹¹²⁰ APL AMG, sygn. 35/32/0/-/9, k. 177.

¹¹²¹ APL AMG, sygn. 35/32/0/-/9, k. 177.

¹¹²² APRG, Księga małżeństw, 1787-1845, Majdan Tuczępski, k. 3/20.

¹¹²³ APRG, Księga zgonów, 1847-1862, k. 176/41; APRG, Księga zgonów, 1847-1862, k. 205/11.

¹¹²⁴ APL APRŁabunie, sygn. 35/1863/0/1/2, k. 416/3.

¹¹²⁵ APZ APPG, sygn. 88/666/0/-/6, k. 39/47.

¹¹²⁶ APRG, Księga urodzeń, 1857-1862, k. 245/126, 331/95, 521/50; APRG, Księga urodzeń, 1862-1871, k. 56/98; APZ APPGrabowiec, sygn. 88/666/0/-/25, k. 35/35.

¹¹²⁷ APRG, Księga urodzeń, 1857-1862, k. 245/126.

Dzieci:

- Ludwik, 1858-. Urodził się 28 sierpnia 1858 roku w Grabowcu¹¹²⁸.
- Piotr Paweł, 1860-. Urodził się 10 lutego 1860 roku w Grabowcu¹¹²⁹.

7.722. Pawłowski Kazimierz, właściciel dóbr Radków

Właściciel dóbr Radków (-1866-; gm. Telatyn, pow. hrubieszowski). W 1866 roku Komisja Likwidacyjna w Królestwie Polskim wypłaciła właścicielowi 19 kop. rubli wynagrodzenia, „w celu wypłaty komu trzeba”¹¹³⁰.

7.723. Pawłowski Leon, 1883-, ekonom w Bereściu

Urodził się w 1883 roku (około).

Ekonom w Bereściu (-1913-). Stale zamieszkujący w Miączynie¹¹³¹.

Żona: Natalia z Pałoszewskich. Urodziła się w 1890 roku (około).

Dzieci:

- Krystyna Irena, 1913-. Urodziła się 24 września 1913 roku w Bereściu.

7.724. Pawłowski Ludwik, 1785-, dziedzic dóbr Radków

Hrabia. Urodził się w 1785 roku (około).

Dziedzic dóbr Radków (-1835-)¹¹³².

7.725. Pawłowski Ludwik

Syn Władysława i Janiny z Kaspruków.

Członek zarządu, podskarbi stowarzyszenia „Archikonfraternia Literacka Niepokalanego Poczęcia Najświętszej Maryi Panny” (2012-).

7.726. Pawłowski Michał, mieszczanin grabowiecki

22 stycznia 1795 roku kupuje, razem z żoną, półwiartek pola, leżący pomiędzy granicami Dańczypola i Hołużnego, od Michała i Wiktorii z Poteruchów małżonków Rybka¹¹³³.

Żona: Aniela Własiewicz. Patrz hasło: Pawłowska Aniela.

7.727. Pawłowski Michał, 1847-, włościanin w Grabowcu

Urodził się w 1847 roku.

Włościanin w Grabowcu (-1880-1882-)¹¹³⁴.

Żona: Anna z Wilków. Patrz hasło: Pawłowska Anna z Wilków.

Dzieci:

- Jan, 1879-1965. Patrz hasło: Pawłowski Jan.
- Józef, 1881-. Urodził się 2 kwietnia 1881 roku w Grabowcu¹¹³⁵.

¹¹²⁸ APRG, Księga urodzeń, 1857-1862, k. 149/91.

¹¹²⁹ APRG, Księga urodzeń, 1857-1862, k. 245/126.

¹¹³⁰ KW 1866, Nr 157, s. 1.

¹¹³¹ APRG, Księga urodzeń, 1912-1920, k. 118/330.

¹¹³² APL APRNabroż, sygn. 35/1883/0/2.4/28, k. 12/35.

¹¹³³ APL AMG, sygn. 35/32/0/-/16, k. 35.

¹¹³⁴ APZ APPG, sygn. 88/666/0/-/6, k. 39/47.

¹¹³⁵ APZ APPG, sygn. 88/666/0/-/8, k. 11/11.

7.728. Pawłowski Paweł, mieszczanin grabowiecki**7.729. Pawłowski Piotr, mieszczanin grabowiecki**

9 kwietnia 1796 roku kupuje, razem z żoną Martą, półćwiartek pola, leżącego przy drodze Beresteckiej, od Heleny Baran, primo voto Kozłowskiej¹¹³⁶.

7 lutego 1797 roku kupuje, razem z żoną półgrunt z chałupą, stodołą, chlewikami i innymi zabudowaniami, rozpoczynający się od drogi Skierbieszowskiej a kończący się na poprzeczce na Siedlisku, od Daniela Kuryłowicza i jego żony¹¹³⁷.

Żona: Marta z Bobrowskich (-1792-1804-). Patrz hasło: Pawłowska Marta z Bobrowskich.

Dzieci:

- Stanisław Kostka Andrzej, 1792-. Urodził się 16 listopada 1792 roku w Grabowcu¹¹³⁸.
- Michał, 1797-. Urodził się 17 września 1797 roku w Grabowcu¹¹³⁹.
- Franciszek, 1800-. Urodził się 15 stycznia 1800 roku w Grabowcu¹¹⁴⁰.
- Marcin, 1801-. Urodził się 7 listopada 1801 roku w Grabowcu¹¹⁴¹.
- Kajetan, 1804-1807. Urodził się 7 sierpnia 1804 roku w Grabowcu. Zmarł 8 sierpnia 1807 roku w Grabowcu¹¹⁴².
- Jan Nepomucen, 1808-. Urodził się 17 maja 1808 roku w Grabowcu¹¹⁴³.

7.730. Pawłowski Piotr, 1829-, ogrodnik w Miączynie

Urodził się w 1829 roku (około).

Ogrodnik w Miączynie (-1867-1883-)¹¹⁴⁴.

Żona: Marianna z Wiśniewskich (ur. ok.1839).

Dzieci: ...

7.731. Pawłowski Piotr, 1872-, rolnik w Grabowcu

Urodził się w 1872 roku (około).

Żona: Katarzyna z Szalów.

Dzieci:

- Franciszek, 1906-1918. Zmarł, w wieku 12 lat, 24 grudnia 1918 roku w Grabowcu¹¹⁴⁵.
- Alodia. Patrz hasło: Nowicka Alodia z Pawłowskich.
- Regina, 1916-1918. Zmarła, w wieku dwóch lat, 20 grudnia 1918 roku w Grabowcu¹¹⁴⁶.

7.732. Pawłowski Robert**7.733. Pawłowski Stanisław, 1794-, mieszczanin grabowiecki**

¹¹³⁶ APL AMG, sygn. 35/32/0/-/16, k. 61.

¹¹³⁷ APL AMG, sygn. 35/32/0/-/16, k. 82, 83.

¹¹³⁸ APL APRG, sygn. 35/106/10/-/23.

¹¹³⁹ APL APRG, sygn. 35/106/10/-/23.

¹¹⁴⁰ APL APRG, sygn. 35/106/10/-/23.

¹¹⁴¹ APL APRG, sygn. 35/106/10/-/23.

¹¹⁴² APL APRG, sygn. 35/106/10/-/23.

¹¹⁴³ APL APRG, sygn. 35/106/10/-/23.

¹¹⁴⁴ APRG, Księga małżeństw, 1883-1907, k. 9/33; APRG, Księga urodzeń, 1862-1871, k. 331/74, 501/115, 642/61.

¹¹⁴⁵ APRG, Księga zgonów, 1918-1934, k. 14/300.

¹¹⁴⁶ APRG, Księga zgonów, 1918-1934, k. 13/290.

Urodził się 1794 roku (około)¹¹⁴⁷.

Żona: Zofia z Wysockich. Patrz hasło: Pawłowska Zofia z Wysockich.

Dzieci:

- Anastazja, 1820-. Urodziła się 9 listopada 1820 roku w Grabowcu¹¹⁴⁸.
- Anna, 1823-. Urodziła się 29 lipca 1823 roku w Grabowcu (parafia r.g. Grabowiec)¹¹⁴⁹.

7.734. Pawłowski Stanisław, 1810-, ekonom

Urodził się w 1810 roku (około).

Ekonom w Skomorochach Wielkich (-1866-)¹¹⁵⁰.

7.735. Pawłowski Stanisław, 1929-1975, pracownik GS w Grabowcu

Urodził się w 1929 roku (około). Pochodził z Bronisławki, mieszkał na Krynoczkach.

Pracownik GS „Samopomoc Chłopska” w Grabowcu.

Zmarł, w wieku 46 lat, 5 października 1975 roku. Pochowany na cmentarzu parafialnym w Grabowcu¹¹⁵¹.

Żona: Danuta. Pochowana na cmentarzu parafialnym w Grabowcu.

7.736. Pawłowski Stanisław, pracownik GS w Grabowcu

7.737. Pawłowski Szymon, ekonom folwarku Świdniki

Ekonom folwarku Świdniki (-1812-)¹¹⁵².

7.738. Pawłowski Władysław, 1900-1976, rolnik, „mierniczy”



Zdjęcie 21 – Władysław Pawłowski (zdjęcie ze zbiorów Lucyny Zawalskiej).

Urodził się 6 czerwca 1900 roku w Grabowcu, syn Jana i Marianny z Nowickich małżonków Pawłowskich¹¹⁵³.

Na terenie całej dawnej gromady i gminy Grabowiec znany, jako „mierniczy”. Pomagał

¹¹⁴⁷ APL APGG, sygn. 35/1999/0/1/8, k. 10/38.

¹¹⁴⁸ APL APGG, sygn. 35/1999/0/1/8, k. 10/38.

¹¹⁴⁹ APL APGG, sygn. 35/1999/0/1/11, k. 6/21.

¹¹⁵⁰ APRG, Księga urodzeń, 1862-1871, k. 261/79.

¹¹⁵¹ Tablica nagrobna na cmentarzu.

¹¹⁵² APL APGŚwidniki, sygn. 35/2146/0/1/3, k. 52/50.

¹¹⁵³ Tablica nagrobna; APRG, Księga urodzeń, 1891-1902, k. 396/121.

mieszkańcom gminy w pomiarach gruntów, pól, do podziału majątkowego i do danych dla urzędów. Miał specjalną metalową taśmę mierniczą i pręty metalowe do wbijania w ziemię przy pomiarze. Posiadał duże umiejętności wyliczania powierzchni obszarów o różnych wymiarach. Jego dane były zawsze akceptowane przez urzędy i instytucje, do których były składane¹¹⁵⁴.

Dowódca Okręgu Korpusu II Lublin przyznał Władysławowi Pawłowskiemu prawo do „Medalu Pamiątkowego Za Wojnę 1918-1921”¹¹⁵⁵.

Zmarł 1 listopada 1976 roku. Pochowany na cmentarzu parafialnym w Grabowcu.

Żona: Janina z Kaspruków. Patrz hasło: Pawłowska Janina z Kaspruków.

7.739. Pawłowski Włodzimierz, 1900-

Uczeń Wiejskiej 2-klasowej Powszechnej Szkoły Podstawowej w Grabowcu (-1910/11-) ¹¹⁵⁶.

7.740. Pawłowski Wojciech, 1735-1795, mieszczanin grabowiecki

Urodził się w 1735 roku (około). Mieszczanin grabowiecki (-1771-1791-)¹¹⁵⁷.

6 kwietnia 1791 roku sprzedaje, przy asyście żony Jadwigi, pół gruntu w Grabowcu (leżącego pomiędzy drogą Skierbieszowską a rzeką, za browarem) – córkom Piotra i Zofii małżonków Sadowskich: Annie (żony Jana Machnowskiego) i Mariannie (pannie)¹¹⁵⁸.

Zmarł, w wieku 60 lat, 23 lipca 1795 roku w Grabowcu¹¹⁵⁹.

Żona: Jadwiga (-1791-)¹¹⁶⁰. Patrz hasło: Pawłowska Jadwiga.

7.741. Pazdańska Teofila

Zapewne żona Antoniego Pazdańskiego.

Matka chrzestna Stanisławy Ignacy Henryki Holtzer (1836)¹¹⁶¹.

7.742. Pazdański Antoni, 1787-, aptekarz w Hrubieszowie

Urodził się w 1787 roku (około).

Aptekarz w Hrubieszowie (-1825-). Uczył, bezpłatnie, chemii praktycznej w Szkole Wydziałowej w Hrubieszowie (-1823-1827-)¹¹⁶².

Rodzina, patrz hasło: Holtzer Ignacy.

Żona: Ludwika z Holtzerów. Patrz hasło: Kaczkowska Ludwika z Holtzerów, primo voto Pazdańska.

Dzieci:

- Marianna Teofila, 1819-.
- Ignaca Ludwika, 1822-. Patrz hasło: Szydłowska Ignaca Ludwika z Pazdańskich.
- Antonina Ludwika, 1824-. Patrz hasło: Zarębska Antonina Ludwika z Pazdańskich.
- Honorata Zofia, 1825-.

¹¹⁵⁴ Według opisu wnuczki: Lucyny Zawalskiej.

¹¹⁵⁵ Bujan, 160.

¹¹⁵⁶ APL ChDSz, sygn. 35/525/0/989, k. 178-182.

¹¹⁵⁷ APL AMG, sygn. 35/32/0/-/10, k. 156.

¹¹⁵⁸ APL AMG, sygn. 35/32/0/-/12, k. 402.

¹¹⁵⁹ APL APRG, sygn. 35/106/10/-/23.

¹¹⁶⁰ APL AMG, sygn. 35/32/0/-/12, k. 402.

¹¹⁶¹ APL APRG, sygn. 35/1824/0/2.4/55, k. 430/105.

¹¹⁶² APL APRUchanie, sygn. 35/1946/0/1/16, k. 211/14; KW 1855, Nr 225, s. 1156; Rocznik 1824, s. 175; Rocznik 1826/27, s. 289; APL APRTrzeszczany, sygn. 35/1940/0/2.4/37, k. 64/2.

7.743. Pączek Marcin

Żona: Marianna z Mielników//Frydryków.

Dzieci:

- Jan Chryzostom Maciej, 1789-1793. Urodził się 27 stycznia 1789 roku w Skomorochach Wielkich /matka z Mielników/. Zmarł 26 października 1893 roku w Skomorochach Wielkich¹¹⁶³.
- Krzysztof, 1792-1797. Urodził się 12 maja 1792 roku w Skomorochach Wielkich /matka z Frydryków/. Zmarł 12 grudnia 1797 roku w Skomorochach Wielkich¹¹⁶⁴.
- Feliks, 1795-. Urodził się 18 listopada 1795 roku w Skomorochach Wielkich /matka z Mielników/¹¹⁶⁵.

7.744. Pągowska Julia z Rdesińskich

Urodziła się w 1826 roku (około) we wsi Słupce (gub. kaliska), córka Piotra i Franciszki z Bakowskich małżonków Rdesińskich¹¹⁶⁶.

Mąż: Michał Alfons Pągowski. Patrz hasło: Pągowski Michał Alfons. Ślub odbył się, 5 marca 1875 roku, w kościele r.l. w Gołębiu.

7.745. Pągowska Krystyna z Komorowskich

Urodziła się w miejscowości Suszno (parafia r.l. Witków Nowy). Ochrzczona 24 lipca 1745 roku w kościele r.l. Witków Nowy, córka Michała Józefa i Heleny z Rostkowskich małżonków Komorowskich. Rodzicami chrzestnymi byli: kanonik chełmski ks. Antoni Rostkowski i Marianna Zawajska /Zamojska/¹¹⁶⁷.

Mąż: Józef Pągowski. Patrz hasło: Pągowski Józef. Ślub odbył się, 4 lutego 1769 roku, w kościele r.l. Witków Nowy. Świadcami ślubu byli: podczaszki wyszogrodzki Ksawery Szydłowski, stolnik nowogródzki Adam Kadłubiski¹¹⁶⁸.

7.746. Pągowski Józef

Miecznik czernihowski (-1769-)¹¹⁶⁹.

Żona (I): Zmarła przed 7 lutego 1769 roku.

Żona (II): Krystyna z Komorowskich. Patrz hasło: Pągowska Krystyna z Komorowskich¹¹⁷⁰.

7.747. Pągowski Michał Alfons, 1806-1884

Z Rokszyc.

Urodził się w 1806 roku we wsi Polanka (gub. wołyńska), syn Michała i Marianny z Lejmanów małżonków Pągowskich¹¹⁷¹.

Dziedzic dóbr Gołąb (-1875-; kolonia).

Zmarł 20 sierpnia 1884 roku. Pochowany na cmentarzu parafialnym w Gołębiu.

¹¹⁶³ APL APRG, sygn. 35/106/10/-/26.

¹¹⁶⁴ APL APRG, sygn. 35/106/10/-/26.

¹¹⁶⁵ APL APRG, sygn. 35/106/10/-/26.

¹¹⁶⁶ APL APRGołąb, sygn. 35/1818/0/2.4/111, k. 64/15.

¹¹⁶⁷ AGAD, KsMetrDiecLwów, sygn. 1/301/1153, k. 82.

¹¹⁶⁸ AGAD, KsMetrDiecLwów, sygn. 1/301/1153, k. 165.

¹¹⁶⁹ AGAD, KsMetrDiecLwów, sygn. 1/301/1153, k. 165.

¹¹⁷⁰ AGAD, KsMetrDiecLwów, sygn. 1/301/1153, k. 165.

¹¹⁷¹ APL APRGołąb, sygn. 35/1818/0/2.4/111, k. 64/15; Tablica nagrobna na cmentarzu w Gołębiu.

Żona (I): Michalina z *Lachckich*.

Żona (II): Julia z Rdesińskich. Urodziła się w 1826 roku (około) we wsi Słupce (gub. kaliska), córka Piotra i Franciszki z Bakowskich małżonków Rdesińskich. Ślub odbył się, 5 marca 1875 roku, w kościele r.l. w Gołębiu¹¹⁷².

7.748. Pedowska Aniela z Nowickich, 1866-

Urodziła się 27 października 1866 roku w Grabowcu, córka Stanisława i Franciszki z Dymańskich małżonków Nowickich¹¹⁷³.

Mąż: Wiktor Pedowski. Patrz hasło: Pedowski Wiktor. Ślub odbył się, 25 stycznia 1885 roku, w Grabowcu.

7.749. Pedowska Franciszka z Winiarskich, 1837-

Urodziła się w 1837 roku (około) w Zamościu (Nowa Osada), córka Andrzeja i Salomei z Kowalskich małżonków Winiarskich.

Mąż: Wojciech Pedowski. Patrz hasło: Pedowski Wojciech. Ślub odbył się, 8 czerwca 1858 roku, w kościele r.l. w Zamościu¹¹⁷⁴.

7.750. Pedowska Hanna Katarzyna z Pyrów, nauczycielka w Grabowcu

Córka Henryka Jana i Haliny z domu Redka małżonków Pyra.
Nauczycielka Zespołu Szkół im. H. Sienkiewicza w Grabowcu.

7.751. Pedowska Janina z Lancmańskich, 1904-1980

Urodziła się w 1904 roku (około).

Zmarła 23 września 1980 roku. Pochowana na cmentarzu parafialnym w Grabowcu.

Mąż: Bolesław Pedowski. Patrz hasło: Pedowski Bolesław.

7.752. Pedowska Marianna z Pisarskich, 1832-1855

Urodziła się w 1832 roku (około), córka Łukasza i Rozalii Pisarskich – mieszczan miasta Dubienka¹¹⁷⁵.

Zmarła 9 września 1855 roku w Tuczępach.

Mąż: Wojciech Pedowski. Patrz hasło: Pedowski Wojciech.

7.753. Pedowska Pelagia z Korkoszów, 1883-

Urodziła się w 1883 roku (około) w Grabowcu, córka Wojciecha i Karoliny z Bosajewskich małżonków Korkosz.

Mąż: Andrzej Pedowski. Patrz hasło: Pedowski Andrzej. Ślub odbył się, 4 czerwca 1901 roku, w kościele r.l. w Grabowcu¹¹⁷⁶.

7.754. Pedowska-Mucek Jadwiga, 1930-

Urodziła się w 1930 roku w Grabowcu, córka Bolesława i Janiny z Lancmańskich

¹¹⁷² APL APRGołab, sygn. 35/1818/0/2.4/111, k. 64/15.

¹¹⁷³ APRG, Księga urodzeń, 1862-1871, k. 289/162.

¹¹⁷⁴ APL APRZamość, sygn. 35/1964/0/2.4/119, k.73/14.

¹¹⁷⁵ APRG, Księga zgonów, 1847-1862, k. 115/128, 165/157, 478/470.

¹¹⁷⁶ APZ APRG, sygn. 88/609/0/-/26, k. 124/32.

małżonków Pedowskich¹¹⁷⁷.

W 1961 roku wyjechała do USA.

Mąż: Julian Mucek.

7.755. Pedowski A., sołtys Grabowca /patrz poniżej/

Sołtys Grabowca (-1919-)¹¹⁷⁸.

7.756. Pedowski Andrzej, 1871-1942, rolnik w Grabowcu /patrz powyżej/

Urodził się 22 października 1871 roku w Grabowcu, syn Wojciecha i Franciszki z Winiarskich małżonków Pedowskich.

Rolnik w Grabowcu (-04.12.1942).

Zmarł, jako wdowiec, 4 grudnia 1942 roku w Grabowcu. Pochowany na cmentarzu parafialnym w Grabowcu.

Żona: Pelagia z Korkoszów. Patrz hasło: Pedowska Pelagia z Korkoszów.

Dzieci:

- Edward, 1902-1902. Urodził się 14 lipca 1902 roku w Grabowcu. Rodzicami chrzestnymi byli: Paweł Pedowski i Marianna Ciszewska. Zmarł 4 grudnia 1902 roku w Grabowcu¹¹⁷⁹.
- Piotr, 1905-. Patrz hasło: Pedowski Piotr.
- Euzebiusz, 1911-. Urodził się 24 maja 1911 roku w Grabowcu. Rodzicami chrzestnymi byli: Bronisław Ciszewski i Julia Pedowska¹¹⁸⁰.

7.757. Pedowski Bolesław, 1897-1976, kowal w Grabowcu



Zdjęcie 22 – Rok 1921. Warszawa. Bolesław Pedowski (dziadek Jadwigi Nosko) w czasie czynnej służby wojskowej. Zdjęcie ze zbiorów Tadeusza Nosko.

Urodził się 8 lutego 1897 roku w Grabowcu, syn Wiktora i Anieli z Nowickich małżonków Pedowskich. Rodzicami chrzestnymi byli: Ludwik Nowicki (lat 41) i Marianna Popiel¹¹⁸¹.

Kowal w Grabowcu (-1923-1976).

Odbył czynną służbę wojskową w 1. Pułku Szwoleżerów na Czerniakowskiej w

¹¹⁷⁷ Informacja Tadeusza Jana Halickiego.

¹¹⁷⁸ AAL AKDL, Akta (drugiego) Kościoła w Grabowcu, sygn. 61/IVb/26, k. 15.

¹¹⁷⁹ APZ APRG, sygn. 88/609/0/-/27, k. 74/156, 230/118.

¹¹⁸⁰ APZ APRG, sygn. 88/609/0/-/36, k. 50/180.

¹¹⁸¹ APZ APRG, sygn. 88/609/0/-/22, k. 38/42.

Warszawie. Wyszedł z wojska w stopniu wachmistrza kawalerii¹¹⁸².

W czasie okupacji naprawiał partyzantom karabiny (rusznikarz). W konspiracji brali udział także jego małoletni synowie: Ryszard i Zenon. W 1944 roku Niemcy spalili ich dom za udział w konspiracji. Po wkroczeniu wojsk sowieckich zostali we trzech aresztowani przez UB. Pobicu podczas przesłuchania, szczęśliwie wrócili do Grabowca¹¹⁸³.



Zdjęcie 23 – Rok 1973. Grabowiec, ul. Skierbieszowska, dom rodzinny Pedowskich. Bolesław Pedowski ze swoimi wnuczkami. Zdjęcie ze zbiorów Henryka Pedowskiego przekazane przez Tadeusza Halickiego. Opis zdjęcia Tadeusz Halicki.

Zmarł, w wieku 80 lat, 31 sierpnia 1976 roku. Pochowany na cmentarzu parafialnym w Grabowcu.

¹¹⁸² Informacja Tadeusza Jana Halickiego.

¹¹⁸³ Informacja Tadeusza Jana Halickiego.



Nagrobek 6 – Rok 2009, 13 maja. Nagrobek Janiny i Bolesława Pedowskich (foto Henryk Kulik).

Żona: Janina z Lancmańskich. Patrz hasło: Pedowska Janina z Lancmańskich.

Dzieci:

- Ludwika Wanda, 1923-.
- Mieczysław Marian, 1924-1925. Urodził się 8 września 1924 roku w Grabowcu. Zmarł 26 kwietnia 1925 roku. Pochowany na cmentarzu parafialnym w Grabowcu (w grobie obok rodziców).
- Ryszard Józef, 1926-2004. Patrz hasło: Pedowski Ryszard Józef.
- Zenon, 1927-1986. Patrz hasło: Pedowski Zenon.
- Jadwiga, 1930-. Patrz hasło: Pedowska – Mucek Jadwiga.
- Marianna. Patrz hasło: Nosko Marianna z Pedowskich.
- Irena.
- Henryk.

7.758. Pedowski Henryk

Urodził się w Grabowcu, syn Bolesława i Janiny z Lancmańskich małżonków Pedowskich.



Zdjęcie 24 – Rok 1985. Henryk Pedowski z wizytą w Chicago. Stoją od lewej: Henryk Pedowski, Julian Mucek (mąż Jadwigi Pedowskiej), Ryszard Pedowski (brat Jadwigi i Henryka). Siedzą od lewej: Jadwiga Pedowska-Mucek (wyjechała do USA w 1961), ciotka Jadwigi (żona Władysława Pedowskiego, starszego brata Bolesława - wyjechał do USA w 1912 roku), Anna (w okularach, żona Ryszarda). Zdjęcie ze zbiorów Henryka Pedowskiego przekazane przez Tadeusza Halickiego. Opis zdjęcia Tadeusz Halicki.

7.759. Pedowski Jan, -2015, doktor nauk medycznych

Urodził się w miejscowości Grabowiec-Góra. Absolwent Akademii Medycznej w Lublinie.

Lekarz w Samodzielnym Publicznym Zespole Zakładów Opieki Zdrowotnej – Szpitalu w Iłży (1975-17.06.2015). Ordynator oddziału chirurgicznego szpitala, dyrektor szpitala (1995-1998).

7.760. Pedowski Paweł, 1860-1904

Urodził się 16 grudnia 1860 roku w Tuczępach, syn Wojciecha i Franciszki z Winiarskich małżonków Pedowskich¹¹⁸⁴.

Rolnik w Grabowcu (-1896-21.08.1904).

Zmarł, jako kawaler i żołnierz rezerwista, 21 sierpnia 1904 roku w Grabowcu. Zgon zgłosił brat Andrzej¹¹⁸⁵.

¹¹⁸⁴ APRG, Księga urodzeń, 1857-1862, k. 377/157.

¹¹⁸⁵ APZ APRG, sygn. 88/609/0/-/29, k. 208/205.

7.761. Pedowski Piotr, 1905-, rolnik w Grabowcu

Urodził się 25 czerwca 1905 roku w Grabowcu, syn Andrzeja i Pelagii z Korkoszów małżonków Pedowskich. Rodzicami chrzestnymi byli: Stanisław Popiel i Marianna Ciszewska¹¹⁸⁶.

Żona: Stefania z Nowaczewskich.

7.762. Pedowski Ryszard Józef, 1926-2004

Urodził się 14 marca 1926 roku w Grabowcu, syn Bolesława (1897-1976) i Janiny z Lancmańskich (1904-1980) małżonków Pedowskich. Rodzicami chrzestnymi byli: Paweł Kiciński i Stefania Boniecka. Jeden z ośmiorga rodzeństwa (Wanda, Mieczysław, , Ryszard, Zenon, Jadwiga, Marianna, Irena, Henryk)¹¹⁸⁷.

Z bratem Zenonem, jako nastolatek, w okresie okupacji niemieckiej należał do oddziału partyzanckiego pod dowództwem Pawła Runkiewicza ps. „Czarny”. Członkiem konspiracji był także ich ojciec Bolesław. Po wkroczeniu wojsk sowieckich zostali we trzech aresztowani przez UB. Pobicie podczas przesłuchania, szczęśliwie wrócili do Grabowca¹¹⁸⁸.

Był jednym z pierwszych członków założycieli Gminnej Spółdzielni „Samopomoc Chłopska” a także jednym z inicjatorów budowy magazynu rozdzielczego (pośredniczącego w zaopatrzeniu sklepów wiejskich) w centrum Grabowca¹¹⁸⁹.

Główny księgowy Gminnej Spółdzielni „Samopomoc Chłopska” w Grabowcu (1949-1969). Na stanowisku gł. księgowego zastąpiła go Janina z Różańskich Michałowska. Ryszard zwolnił się z pracy ponieważ starał się o wizę na wyjazd do USA do swojej siostry Jadwigi. Starania o wizę trwały około 10 lat, w tym okresie Ryszard prowadził księgowość kilku kółek rolniczych (w Grabowcu, Tuczępach, Grabowiec-Górze). W 1974 roku wyjechał do Chicago na zaproszenie swojej siostry Jadwigi¹¹⁹⁰.

¹¹⁸⁶ APZ APRG, sygn. 88/609/0/-/30, k. 128/205.

¹¹⁸⁷ Informacja Tadeusza Jana Halickiego.

¹¹⁸⁸ Informacja Tadeusza Jana Halickiego.

¹¹⁸⁹ Informacja Tadeusza Jana Halickiego.

¹¹⁹⁰ Informacja Tadeusza Jana Halickiego.



Zdjęcie 25 – Rok 1956 (około). Grabowiec, most na rzece Kalinówce. W tle zabudowania wsi Bronisławka. Od lewej stoją: Ryszard Pedowski, nn, Wielisław Kalinowski, nn, nn. Zdjęcie ze zbiorów Wielisława Kalinowskiego przekazane przez Tadeusza Halickiego. Opis zdjęcia Tadeusz Halicki.



Zdjęcie 26 – Rok 1956 (około). Grabowiec, ulica Wojsławska. Na moście, w sąsiedztwie dawnego kina. Od lewej: Jan Skóra, Wielisław Kalinowski, Ryszard Pedowski, nn. Na drugim planie ulica Kozia. W tle Bronisławka. Zdjęcie ze zbiorów Wielisława Kalinowskiego

przekazane przez Tadeusza Halickiego. Opis zdjęcia Tadeusz Halicki.



Zdjęcie 27 – Rok 1991. Chicago. Ryszard Pedowski z żoną Anną. Zdjęcie ze zbiorów Henryka Pedowskiego przekazane przez Tadeusza Halickiego. Opis zdjęcia Tadeusz Halicki.

Zmarł, w wieku 78 lat, w 2004 roku. Pochowany na cmentarzu w Chicago¹¹⁹¹.

Żona: Anna Piwowarska/Piotrowska. Ślub odbył się, 11 sierpnia 1979 roku, w kościele św. Stanisława Biskupa i Męczennika w Chicago MSA /St. Stanislaus Bishop and Martyr, 5353 West Belden Avenue, Chigago Illinois/.

7.763. Pedowski Tomasz

Autor serii zdjęć gminy Grabowiec wykonanych z motolotni.

7.764. Pedowski Wiktor, 1851-1909, kowal w Grabowcu

Urodził się w 1851 roku (około) w Tuczępach, syn Wojciecha i Marianny z Pisarskich małżonków Pedowskich.

Kowal w Grabowcu (-1885-12.11.1909)¹¹⁹².

Zmarł, w wieku 58 lat, 12 listopada 1909 roku. Pochowany na cmentarzu parafialnym w Grabowcu (blisko grobowca Rudnickich)¹¹⁹³.

Żona: Aniela z Nowickich. Patrz hasło: Pedowska Aniela z Nowickich.

Dzieci:

¹¹⁹¹ Informacja Tadeusza Jana Halickiego.

¹¹⁹² APRG, Księga małżeństw, 1883-1907, k. 27/7; APRG, Księga małżeństw, 1908-1926, k. 63/72.

¹¹⁹³ Tablica nagrobna.

- Marianna, 1887-. Patrz hasło: Thor Marianna z Pedowskich.
- Władysław, 1889-. Patrz hasło: Pedowski Władysław.
- Bolesław, 1897-1976. Patrz hasło: Pedowski Bolesław.
- Antoni, 1901-. Urodził się 12 czerwca 1901 roku w Grabowcu. Rodzicami chrzestnymi byli: Antoni Prystupa i Marianna Ciszewska¹¹⁹⁴.
- Janina Zofia, 1905-1984. Patrz hasło: Nowicka Janina Zofia z Pedowskich.

7.765. Pedowski Władysław, 1889-

Urodził się 30 listopada 1889 roku w Grabowcu, syn Wiktora i Anieli z Nowickich małżonków Pedowskich. Rodzicami chrzestnymi byli: Michał Szawracki (kował) i Marianna Ciszewska¹¹⁹⁵.

W 1912 roku wyjechał do USA¹¹⁹⁶.

Żona: (...).

7.766. Pedowski Wojciech /Pedoski/, 1822-1896, kował

Urodził się w 1822 roku (około) w Zamościu, syn Michała i Marianny z Goreckich małżonków Pedowskich mieszczan Zamościa.

Kował w Tuczępach (-1850-1864-), Grabowcu (-1866-1877-)¹¹⁹⁷.

W 1877 roku wykonał okucia bramy i dwóch furtek znajdujących się w parkanie murowanym wokół cmentarz przykościelny w Grabowcu. Dokument znajduje się w „Monografii rzymskokatolickiej parafii św. Mikołaja w Grabowcu”¹¹⁹⁸.

Zmarł 9 grudnia 1896 roku w Grabowcu.

Żona (I): Marianna z Pisarskich, 1832-1855. Patrz hasło: Pedowska Marianna z Pisarskich.

Dzieci:

- Ludwik, 1850-1858. Zmarł, w wieku 15 tygodni, 27 listopada 1850 roku w Tuczępach.
- Wiktor, 1851-1909. Patrz hasło: Pedowski Wiktor.

Żona (II): Franciszka z Winiarskich. Patrz hasło: Pedowska Franciszka z Winiarskich.

Dzieci:

- Paweł, 1860-1904. Patrz hasło: Pedowski Paweł.
- Marianna, 1862-. Urodziła się 6 sierpnia 1862 roku w Tuczępach.
- Paulina, 1864-. Urodziła się 3 kwietnia 1864 roku w Tuczępach.
- Rozalia, 1866-. Urodziła się 31 sierpnia 1866 roku w Grabowcu.
- Antoni, 1869-1870. Urodził się 5 czerwca 1869 roku w Grabowcu. Zmarł 11 września 1870 roku w Grabowcu.
- Andrzej, 1871-1942. Patrz hasło: Pedowski Andrzej.

7.767. Pedowski Zenon, 1927-1986

Urodził się 29 sierpnia 1927 roku w Grabowcu, syn Bolesława i Janiny z Lancomańskich małżonków Pedowskich. Rodzicami chrzestnymi byli: Roman Tymecki (lat 23) i Aniela

¹¹⁹⁴ APZ APRG, sygn. 88/609/0/-/26, k. 27/107.

¹¹⁹⁵ APRG, Księga urodzeń, 1881-1890, k. 332/215.

¹¹⁹⁶ Informacja Tadeusza Jana Halickiego.

¹¹⁹⁷ APRG, Księga urodzeń, 1857-1862, k. 377/157; APRG, Księga urodzeń, 1862-1871, k. 1/107, 106/74, 199/42, 278/130, 496/100; APRG, Księga urodzeń, 1871-1881, k. 60/183; APRG, Księga zgonów, 1847-1862, k. 115/128, 165/157, 478/470; APRG, Księga zgonów, 1880-1901, k. 721/165; APL APRG, sygn. 35/1824/0/2.4/51, k. 130/2; APL APRG, sygn. 35/1824/0/2.4/68, k. 210/11.

¹¹⁹⁸ APRG, Księga pokładnego 1877.

Lancmańska.

Z bratem Ryszardem, jako nastolatek, w okresie okupacji niemieckiej należał do oddziału partyzanckiego pod dowództwem Pawła Runkiewicza ps. „Czarny”. Członkiem konspiracji był także ich ojciec Bolesław. Po wkroczeniu wojsk sowieckich zostali we trzech aresztowani przez UB. Pobili podczas przesłuchania, szczęśliwie wrócili do Grabowca¹¹⁹⁹.

Zmarł 27 lutego 1986 roku. Pochowany na cmentarzu parafialnym w Grabowcu.

Żona: Kazimiera z *Karczmarczyków*.

7.768. Pelc Antoni, nauczyciel w Grabowcu

7.769. Pelc Icek, krawiec w Grabowcu

Krawiec w Grabowcu (-1926-)¹²⁰⁰.

Dzieci:

- Josek, 1919-. Urodził się w 1919 roku w Grabowcu. Uczeń Szkoły Powszechnej w Grabowcu (-1926/1927-).

7.770. Pelc Jan, członek orkiestry w Grabowcu

Członek orkiestry w Grabowcu (-1971-). Gra na trąbce.

Członek Orkiestry Dętej przy GOK-u w Grabowcu ()

7.771. Pelc Maria Krystyna z Majewskich, nauczycielka w Grabowcu, Bereściu

7.772. Pelc Moszko, cieśla w Grabowcu

Cieśla w Grabowcu (-1926-)¹²⁰¹.

Dzieci:

- Elka, 1914-. Urodziła się w 1914 roku w Grabowcu.

7.773. Pelc Moszko, krawiec w Grabowcu

Krawiec w Grabowcu (-1926-)¹²⁰².

Dzieci:

- Chaja, 1915-. Urodziła się w 1915 roku w Sadach (gmina Skierbieszów). Uczennica Szkoły Powszechnej w Grabowcu (-1926/1927-).

7.774. Pelc Moszko Aron, 1888-, handlarz w Grabowcu

Urodził się w 1888 roku (około).

Handlarz w Grabowcu (-1914-)¹²⁰³.

Żona: Rybka z Fuksów. Urodziła się w 1890 roku (około).

Dzieci:

- Chaja Estera, 1914-. Urodziła się 27 maja 1914 roku w Grabowcu.

7.775. Pelegryni Leopold /de Pelegryni/, 1756-, posesor dóbr Lipsko

¹¹⁹⁹ Informacja Tadeusza Jana Halickiego.

¹²⁰⁰ KGOP 1926/27.

¹²⁰¹ KGOP 1926/27.

¹²⁰² KGOP 1926/27.

¹²⁰³ APZ AOBG, sygn. 88/770/0/-/35, k. 16/15.

Urodził się w 1756 roku (około).
Posesor dóbr Lipsko (-1814-; pow. zamojski)¹²⁰⁴.

7.776. Peluchiewicz Teodor, 1822-, kowal w Szczelatynie

Urodził się w 1822 roku.
Kowal w Szczelatynie (-1859-)¹²⁰⁵.

7.777. Peplowska Katarzyna z Kłębowskich/Klembowskich

Córka Franciszka Kłębowskiego.

4 września 1806 roku sprzedała swoją część półnaka gruntu w Grabowcu (z dóbr tzw. Chabatułowskich/Danileckich, leżących właściwie na gruntach Przedmieścia, tj. Góry Grabowieckiej). Świadcami umowy byli: Jan Woyciechowski i Jan Piotrowski¹²⁰⁶.

Zmarła przed 26 kwietniem 1809 roku.

Mąż (I): Peplowski. W 1806 roku była wdową.

Mąż (II): Woyciechowski (prawdopodobnie Jan)¹²⁰⁷.

7.778. Perczak Teodor, -1939, kapral podchorąży, zginął w Grabowcu

Syn Stanisława. Kapral podchorąży¹²⁰⁸.

Zginął 24 września 1939 roku w szpitalu w Grabowcu.

Pochowany w zbiorowej mogile w kwaterze wojennej na cmentarzu parafialnym w Grabowcu.



Zdjęcie 28 – Rok 2009, 6 czerwca. Tablica nagrobna Teodora Perczaka (foto Henryk Kulik).

Wymieniony na tablicach: kościół w Grabowcu, cmentarz w Grabowcu (tablica stara), cmentarz w Grabowcu (tablica nowa), pomnik w Grabowiec-Górze.

7.779. Perelmuter Abram, 1871-, handlarz w Grabowcu

¹²⁰⁴ APL APRDub, sygn. 35/1812/0/1/3, k. 271/1.

¹²⁰⁵ APRG, Księga urodzeń, 1857-1862, k. 232/105.

¹²⁰⁶ APL AMG, sygn. 35/32/0/-/17, k. 129-135.

¹²⁰⁷ APL AMG, sygn. 35/32/0/-/17, k. 129-135, 251.

¹²⁰⁸ Głowacki Ludwik, 1904-1986, „Działania wojenne na Lubelszczyźnie”, Lublin, 1976, s. 413; „The Soviet invasion of Poland during World War Two” <http://felsztyn.tripod.com/id20.html> (v. 02.03.2006); Tablica nagrobna na cmentarzu w Grabowcu.

Urodził się w 1871 roku (około).

Handlarz w Grabowcu (-1914-)¹²⁰⁹.

Żona: Rajza z Merensztejnów. Urodziła się 1876 roku (około).

Dzieci:

- Moszko, 1914-1914. Urodził się 4 stycznia 1914 roku w Grabowcu. Zmarł 6 lutego 1914 roku w Grabowcu.

7.780. Pergament Jankiel, piekarz w Grabowcu

Piekarz w Grabowcu (-1926-1930-)¹²¹⁰.

Dzieci:

- Chaja, 1917-. Urodziła się 20 czerwca 1917 roku w Grabowcu. Uczennica Szkoły Powszechnej w Grabowcu (-1926/1927-).
- Szmul, 1919-. Urodził się w 1919 roku (około) w Grabowcu. Uczeń Szkoły Powszechnej w Grabowcu (-1926/1927-).

7.781. Perkowski Edward, pisarz sądowy w Grabowcu

Syn Tomasza. Pisarz Gminnego Sądu Pokoju w Grabowcu (-1914-)¹²¹¹.

7.782. Pernet Karol, 1758-

Urodził się w 1758 roku (około). *Starosta jarosławski (-1792-)*¹²¹².

Żona: Zofia z Klembowskich/Kłębowskich. Patrz hasło: Pernet Zofia z Klembowskich/Kłębowskich.

7.783. Pernet Zofia z Klembowskich/Kłębowskich, 1773-

Herbu Roch. Urodziła się w 1773 roku (około), córka Karola Maksymiliana i Katarzyny z Oziemskich (Uziemskich) małżonków Klembowskich/Kłębowskich. Mieszkała we wsi Zamch (-1793-; parafia r.l. Łukowa)¹²¹³.

Mąż: Karol Pernet. Patrz hasło: Pernet Karol. Ślub odbył się, 27 maja 1792 roku, w kościele r.l. w Łukowej. Świadcami ślubu byli: Józef Dunin-Wąsowicz oraz Jan Wilczyński (herbu Poraj).

7.784. Peszyński Gracjan, porucznik

Porucznik Pułku Ułanów Wołyńskich (-1847-). Mieszkał w Grabowcu (-1847-), miał m.in. swojego służącego i furmana¹²¹⁴.

7.785. Peterka Antoni, 1823-1895, CK sierżant powiatowy

Urodził się w 1823 roku. CK sierżant powiatowy¹²¹⁵.

Zmarł 31 sierpnia 1895 roku. Pochowany na cmentarzu w Cieszanowie (pow. lubaczowski).

¹²⁰⁹ APZ AOBG, sygn. 88/770/0/-/35, k. 4/3, 55/3.

¹²¹⁰ KAP 1926/27, s. 1105; KAP 1928, s. 532; KAP 1930, s. 522; KGOP 1926/27.

¹²¹¹ Chełmska, s. 217.

¹²¹² Boniecki, T. 10, s. 120; APRŁukowa, Księga urodzeń, małżeństw, zgonów, 1789-1819.

¹²¹³ Boniecki, T. 10, s. 120; APRŁukowa, Księga urodzeń, małżeństw, zgonów, 1789-1819.

¹²¹⁴ APL APGG, sygn. 35/1999/0/2.2/39, k. 21/13.

¹²¹⁵ Tablica nagrobna na cmentarzu parafialnym w Cieszanowie.

7.786. Petlicki Feliks, 1860-, kowal w Horyszowie Polskim

Urodził się w 1860 roku (około). Kowal w Horyszowie Polskim (-1894-)¹²¹⁶.

Żona: Paulina z Gołębiowskich.

Dzieci:

- Sabina, 1892-1894. Urodziła się w 1892 roku w Łabuniach. Zmarła 11 maja 1894 roku w Horyszowie Polskim.

7.787. Petrenko Olga, nauczycielka w Cieszynie**7.788. Petruczanis - Gutry Elżbieta, lekarz stomatolog w Grabowcu**

Urodziła się w Warszawie. Absolwenta Szkoły Podstawowej w Warszawie, Liceum Ogólnokształcącego w Warszawie (1958), Wydziału Stomatologicznego Akademii Medycznej w Warszawie (1964). Dyplom lekarza stomatologa otrzymała w 1964 roku¹²¹⁷.

Lekarz stomatolog Poradni Stomatologicznej Gminnego Ośrodka Zdrowia w Grabowcu (październik 1964-październik 1967). Wyjechała do Warszawy.

Mąż: Jerzy Gutry. Patrz hasło: Gutry Jerzy.

7.789. Petruczkowski Łukasz**7.790. Petrykowski Franciszek /Petryk/, 1791-, organista w Turobinie**

Urodził się w 1791 roku (około).

Organista w kościele r.l. w Turobinie (-1828-1847-)¹²¹⁸.

7.791. Petrykowski Samuel, student AZ**7.792. Petyński Jan, 1792-, fabrykant statków spławnych**

Urodził się w 1792 roku (około).

Fabrykant statków spławnych (-1839-)¹²¹⁹.

7.793. Petz Kazimierz, właściciel młyna w Miączynie

Właściciel firmy: młyn gazowy w Miączynie (-1923-). 25 października 1923 roku firmę wpisano do Rejestru Handlowego (dział B) Sądu Okręgowego w Zamościu¹²²⁰.

7.794. Pęczkowski Franciszek Piotr

Syn Norberta i Małgorzaty z Wierzbowskich małżonków Pęczkowskich. Mieszkał w Chłaniowie (-1823-)¹²²¹.

7.795. Pęczkowski Antoni

¹²¹⁶ APRG, Księga zgonów, 1880-1901, k. 614/68.

¹²¹⁷ Boczkowska, s. 40.

¹²¹⁸ APL APRTurobin, sygn. 35/1943/0/2.4/52, k. 73/90; APL APRTurobin, sygn. 35/1943/0/2.4/55, k. 83/131; APL APRTurobin, sygn. 35/1943/0/2.4/70, k. 157/140.

¹²¹⁹ APL APRHorodło, sygn. 35/1828/0/2.4/23, k. 28/54.

¹²²⁰ KAP 1926/27, s. 1105; KAP 1928, s. 532; ZZam 1923, Nr 29, s. 3 (źródło wskazał Dariusz Pawłoś).

¹²²¹ APL Wasiutyński, sygn. 35/326/0, akt nr 36 z 1823 roku (dzięki pomocy Beaty Skawińskiej-Migacz).

Żona: Marianna z Brzezińskich¹²²².

Dzieci:

- Tekla. Patrz hasło: Modzelewska Tekla z Pęczkowskich.

7.796. Pęczkowski Norbert, dziedzic dóbr Chłaniów

Dziedzic dóbr Chłaniów¹²²³.

Żona: Małgorzata z Wierzbowskich. Patrz hasło: Pęczkowska Małgorzata z Wierzbowskich.

Dzieci:

- Franciszek Piotr. Patrz hasło: Pęczkowski Franciszek Piotr.
- Wincenta, 1795-1823. Patrz hasło: Makomaska Wincenta z Pęczkowskich.

7.797. Pfanhauser Eufemia z Łapińskich, 1872-

Urodziła się w 1872 roku (około)¹²²⁴.

Mąż: Julian Pfanhauser. Patrz hasło: Pfanhauser Julian.

7.798. Pfanhauser Julian, 1861-

Urodził się w 1861 roku (około).

Urządник buraczano-cukrowego zakładu w Nieleddwi (-1905-1909-)¹²²⁵.

Żona: Eufemia z Łapińskich. Patrz hasło: Pfanhauser Eufemia z Łapińskich.

Dzieci:

- Wanda Bronisława, 1900-. Urodziła się 6 lutego 1900 roku w Nieleddwi¹²²⁶.
- Zygmunt Ireneusz, 1904-. Urodził się 1 maja 1904 roku w Nieleddwi¹²²⁷.
- Janusz Franciszek, 1907-. Urodził się 44 maja 1907 roku w Nieleddwi¹²²⁸.

7.799. Piasecka Aniela z Gąsiorowskich, 1826-

Urodziła się /ochrzczona/ 25 września 1826 roku w Werbkowicach (parafia r.l. Grabowiec), córka Wincentego Gąsiorowskiego i Marii/Marianny z Sitczykowskich (parafia r.l. Grabowiec). Rodzice chrzestni: Adam Szydłowski i Agnieszka Kiszczyc oraz Henryk Bystrzanowski i Barbara Sokołowska¹²²⁹.

Mąż: Marcei Andrzej Feliks Piasecki. Patrz hasło: Piasecki Marcei Andrzej Feliks.

7.800. Piasecka Ewa, 1768-, „baba kościelna”

Urodziła się w 1768 roku. „Baba kościelna” (-1848-). Mieszkała przy kościele¹²³⁰.

7.801. Piasecka Katarzyna z Kochanowskich

¹²²² APL Wasiutyński, sygn. 35/326/0, akt nr 36 z 1823 roku (dzięki pomocy Beaty Skawińskiej-Migacz).

¹²²³ APL APRRzeplin, sygn. 35/1915/0/1/18, k. 97/37; APL Wasiutyński, sygn. 35/326/0, akt nr 36 z 1823 roku (dzięki pomocy Beaty Skawińskiej-Migacz).

¹²²⁴ APZ APRTzeszczany, sygn. 88/640/0/-/35, k. 1/1.

¹²²⁵ APZ APRTzeszczany, sygn. 88/640/0/-/35, k. 1/1.

¹²²⁶ APZ APRTzeszczany, sygn. 88/640/0/-/31, k. 46/92.

¹²²⁷ APZ APRTzeszczany, sygn. 88/640/0/-/31, k. 47/93.

¹²²⁸ APZ APRTzeszczany, sygn. 88/640/0/-/35, k. 1/1.

¹²²⁹ APRG, Księga urodzeń, 1857-1862, k. 18/37; APRG, Księga zgonów, 1880-1901, akt 103/1901; APRG, Księga urodzeń, małżeństw, zgonów, 1786-1844 (Werbkowiec), k. 4/14.

¹²³⁰ APRG, Księga zgonów, 1847-1862, k. 21/4.

7.802. Piasecka Ludwika z Gołębiowskich, 1822-

Urodziła się w 1822 roku (około)¹²³¹.

Mąż: Ksawery Piasecki. Patrz hasło: Piasecki Ksawery.

7.803. Piasecka Maria z Mikulskich, 1878-

Urodziła się w 1878 roku (około) w Lublinie, córka Leona i Zofii z Dowgirdów małżonków Mikulskich¹²³².

Mąż: Tadeusz Anioł Piasecki. Patrz hasło: Piasecki Tadeusz Anioł. Ślub odbył się 5 listopada 1901 roku w kościele r.l. św. Stanisława w Piotrogradzie (akt zapisany także w aktach parafii św. Mikołaja w Lublinie).

7.804. Piasecka Marianna z Popławskich, dziedziczka dóbr Szystowice

Dziedziczka części wsi Szystowice (-1796-). Potrafiła pisać. Miała brata¹²³³.

Mąż: Franciszek Piasecki. Patrz hasło: Piasecki Franciszek¹²³⁴.

7.805. Piasecka Natalia z Chicińskich, 1854-

Urodziła się w 1854 roku (około) w Olkusz, córka Stanisława i Felicji ze Skowrońskich małżonków Chicińskich. Mieszkała w Lublinie (-1879-)¹²³⁵.

Mąż: Wojciech Stanisław Feliks. Patrz hasło: Piasecki Wojciech Stanisław Feliks. Ślub odbył się, 22 lutego 1879 roku, w kościele r.l. św. Jana w Lublinie.

7.806. Piasecka Stanisława Wilhelmina, 1857-

Urodziła się 6 kwietnia 1857 roku w Zaborcach, córka Marcelego i Anieli z Gaşiorowskich. Rodzicami chrzestnymi byli: Józef Walewski (dziedzic dóbr Peresołowice) i Joanna Kalicka oraz Albin Świrski (dziedzic dóbr Gdeszyn) oraz Teofila Walewska¹²³⁶.

7.807. Piasecka Tekla z Kotowskich, primo voto Kurowska, 1772-1848, dziedziczka dóbr Romanów

Urodziła się w 1772 roku (około).

Dziedziczka dóbr Romanów (-30.09.1848)¹²³⁷.

Zmarła, w wieku 76 lat, jako wdowa, 30 września 1848 roku w Romanowie. Pozostawiła zięcia i wnuki¹²³⁸.

Mąż (I): Ignacy Kurowski. Patrz hasło: Kurowski Ignacy¹²³⁹.

Mąż (II): Feliks Piasecki. Patrz hasło: Piasecki Feliks.

7.808. Piasecka Teresa z Duczumińskich, primo voto Ulińska, „urodzona”

¹²³¹ APL APRUchanie, sygn. 35/1946/0/2.4/36, k. 12/27.

¹²³² APRLublinMichała, Akta małżeństw, 1921-1927, k. 189/164.

¹²³³ APL AMG, sygn. 35/32/0/-/14, k. 269.

¹²³⁴ APL APRG, sygn. 35/106/10/-/20.

¹²³⁵ APL APRLublinJana, sygn. 35/1859/0/2.4/62, k. 281/46.

¹²³⁶ APRG, Księga urodzeń, 1857-1862, k. 18/37.

¹²³⁷ APL APRTarnogóra, sygn. 35/1934/0/2.4/46, k. 49/21; APL APRTarnogóra, sygn. 35/1934/0/2.4/55, k. 78/87.

¹²³⁸ APL APRTarnogóra, sygn. 45/1934/0/2.4/67, k. 93/108.

¹²³⁹ APL Chełmicki, akt nr 464 z 1823 roku.

Wzmiankowana, jako wdowa po Janie, w księgach grodzkich grabowieckich w 1706 roku¹²⁴⁰.

Mąż (I): Jan Uliński. Patrz hasło: Uliński Jan.

Mąż (II): Jan Kazimierz Piasecki. Patrz hasło: Piasecki Jan Kazimierz, chorąży czernihowski.

7.809. Piasecki Feliks, -1814

Zmarł w 1814 roku.

Żona: Tekla z Kotowskich, primo voto Kurowska. Patrz hasło: Piasecka Tekla z Kotowskich, primo voto Kurowska¹²⁴¹.

7.810. Piasecki Franciszek, „urodzony”

Wzmiankowany w księgach miasta Grabowca (1770)¹²⁴².

Żona: Marianna z Popławskich. Patrz hasło: Piasecka Marianna z Popławskich.

Dzieci:

- Stanisław, 1781-. Urodził się 17 kwietnia 1781 roku w Szystowicach¹²⁴³.

7.811. Piasecki Franciszek, nobilis

Żona: Franciszka z Łogockich/Lagockich.

Dzieci:

- Mikołaj, 1807-. Ochrzczony 31 sierpnia 1807 roku w kościele r.l. w Uchaniach¹²⁴⁴.
- Salomea Marianna, 1810-. Ochrzczona 17 stycznia 1810 roku (z wody), 21 stycznia 1810 roku (dokończenie chrztu) w kościele r.l. w Uchaniach¹²⁴⁵.
- Michał, 1811-. Ochrzczony 13 października 1813 roku w kościele r.l. w Uchaniach. Ojcem chrzestnym był ks. Maciej Sierociński (proboszcz parafii r.g. Uchanie)¹²⁴⁶.

7.812. Piasecki Franciszek, 1785-, dziedzic części Jaślikowa

Urodził się w 1785 roku (około).

Dziedzic części dóbr Jaślikowa (-1830-)¹²⁴⁷.

7.813. Piasecki Ignacy /Hiacynt/, „urodzony”

Herbu Pierzchała¹²⁴⁸.

Wzmiankowany w księgach grodzkich grabowieckich (-1756-1770-)¹²⁴⁹.

Wyznaczony przez starostę na przewodniczącego rozprawy sądowej, w miejsce burgrabiego, w dniu 25 listopada 1770 roku¹²⁵⁰.

¹²⁴⁰ LNNB, fond 5, sygn. 4610/II, k. 1, 2.

¹²⁴¹ APL Chełmicki, akt nr 464 z 1823 roku.

¹²⁴² APL AMG, sygn. 35/32/0/-/10, k. 138.

¹²⁴³ APL APRG, sygn. 35/106/10/-/20.

¹²⁴⁴ APL APRUchanie, sygn. 35/106/49/-/4, k. 51.

¹²⁴⁵ APL APRUchanie, sygn. 35/106/49/-/4, k. 57.

¹²⁴⁶ APL APRUchanie, sygn. 35/106/49/-/4, k. 60.

¹²⁴⁷ APL APRKrasnystaw, sygn. 35/1849/0/2.4/49, k. 182/255.

¹²⁴⁸ APL AMG, sygn. 35/32/0/-/10, k. 151.

¹²⁴⁹ APL AMG, sygn. 35/32/0/-/7, k. 209; APL AMG, sygn. 35/32/0/-/10, k. 151.

¹²⁵⁰ APL AMG, sygn. 35/32/0/-/10, k. 151.

7.814. Piasecki Jakub, podstarości grabowiecki

Podstarości grabowiecki (-1621-)¹²⁵¹.

7.815. Piasecki Jakub, 1807-1877, burmistrz miasta Gorzkowa

Radca honorowy burmistrza miasta Turobin. Burmistrz miasta Gorzkowa¹²⁵², Rejowca¹²⁵³ (-1845-).

Dzieci:

- Zofia Emilia. Patrz hasło: Śliwińska Zofia Emilia z Piaseckich.

7.816. Piasecki Jan Kazimierz, chorąży czernihowski

Herbu Janina.

Chorąży czernihowski (-1695-1699-)¹²⁵⁴.

Dziedzic dóbr Czermno (-1695-1699-), Wakijów (-1695-1699-; część)¹²⁵⁵.

Zmarł przed 1706 rokiem¹²⁵⁶.

Zmarł przez 1741 rokiem

Żona: Teresa z Duczymińskich. Patrz hasło: Piasecka Teresa z Duczymińskich, primo voto Ulińska.

Dzieci:

- Jacek.

7.817. Piasecki Jan

Żona: Teresa (z Hinczów?).

Dzieci:

- Konstancja Julianna, 1796-. Urodziła się 26 lutego 1796 roku w Dubie¹²⁵⁷.

7.818. Piasecki Jan Romuald, pisarz grodzki chełmski

Pisarz grodzki chełmski (-1791-)¹²⁵⁸.

Komisarz Komisji Porządkowej Cywilno-Wojskowej Powiatu Krasnostawskiego Ziemi Chełmskiej Województwa Ruskiego (-1791-)¹²⁵⁹.

7.819. Piasecki Karol, 1834-, szlachcic

Urodził się w 1834 roku (około). Mieszkał w Zaborcach (-1855-)¹²⁶⁰.

7.820. Piasecki Ksawery, 1817-, ekonom w Grabowczyku

¹²⁵¹ APL TrybKorKról, sygn. 35/16/0/3.11/478, k. 34.

¹²⁵² Informacja Elżbiety Maciejowskiej-Rozłuckiej.

¹²⁵³ APL APRPawłów, sygn. 35/1893/0/2.4/48, k. 7/19.

¹²⁵⁴ Urzędnicy T.3 z.4, s. 148, 308; LNNB, fond 5, sygn. 4610/II, k. 1, 2; Wojewódzka Biblioteka Publiczna im. Hieronima Łopacińskiego w Lublinie, rękopisy, sygn. 1768, k. 34-41, 44-46, 56-62.

¹²⁵⁵ Wojewódzka Biblioteka Publiczna im. Hieronima Łopacińskiego w Lublinie, rękopisy, sygn. 1768, k. 38-41, 56-62.

¹²⁵⁶ LNNB, fond 5, sygn. 4610/II, k. 1, 2.

¹²⁵⁷ APL APRDub, sygn. 35/106/6/-/20, k. 36.

¹²⁵⁸ APL KomisjeCWZCh, sygn. 35/18/0/-/4, k. 669.

¹²⁵⁹ APL KomisjeCWZCh, sygn. 35/18/0/-/4, k. 669.

¹²⁶⁰ APL APRG, sygn. 35/1824/0/2.4/56, k. 714/19.

Urodził się w 1817 roku (około).

Kasjer magazynu w dobrach barona Rastawieckiego w Dołhobyczowie (-1845-)¹²⁶¹.
Ekonom w Grabowczyku (-1854-)¹²⁶².

Żona: Ludwika z Gołębiowskich. Patrz hasło: Piasecka Ludwika z Gołębiowskich.

Dzieci:

- Włodzimierz Antoni, 1845-. Urodził się 10 stycznia 1845 roku we wsi Bokinia (w folwarku Stupnik; parafia r.l. Uchanie). Rodzicami chrzestnymi byli Wincenty Nowakowski i jego żona Eufrozyna z Kwiatkowskich¹²⁶³.
- Edward, 1851-1854. Zmarł, w wieku 3 lat, 28 sierpnia 1854 roku w Grabowczyku¹²⁶⁴.

7.821. Piasecki Marceli Andrzej Feliks, 1821-, właściciel dóbr Zaborce

Urodził się w 1821 roku (około).

Wieczysty dzierżawca dóbr Zaborce (-1850-1869-; wzmiankowany także, jako właściciel). Mieszkał w Zaborcach, Lublinie (-1869-)¹²⁶⁵.

Żona: Aniela z Gąsiorowskich. Patrz hasło: Piasecka Aniela z Gąsiorowskich.

Dzieci:

- Gabriela Wincenta, 1849-. Patrz hasło: Sendkowska Gabriela Wincenta z Piaseckich.
- Wojciech Stanisław Feliks, 1850-. Patrz hasło: Piasecki Wojciech Stanisław Feliks.
- Wincenty, 1853-. Urodził się 22 stycznia 1853 roku w Zaborcach. Rodzicami chrzestnymi byli: Andrzej Starnalski i Julia Gąsiorowska (panna)¹²⁶⁶.
- Józef Marian, 1855-. Urodził się 21 marca 1855 roku w Zaborcach. Rodzicami chrzestnymi byli: Antoni Wojewódzki i Julia Gąsiorowska¹²⁶⁷.
- Stanisława Wilhelmina, 1857-. Patrz hasło Piasecka Stanisława Wilhelmina.
- Piotr Marceli, 1860-. Patrz hasło: Piasecki Piotr Marceli.
- Piotr Witalis, 1862-. Urodził się 28 kwietnia 1862 roku w Zaborcach (parafia r.g. Bereść)¹²⁶⁸.
- Tadeusz Anioł, 1869-. Patrz hasło Piasecki Tadeusz Anioł.

7.822. Piasecki Mateusz, 1796-, zastępca wójta gminy Świerże

Urodził się w 1796 roku (około).

Zastępca wójta gminy Świerże (-1841-)¹²⁶⁹.

7.823. Piasecki Piotr, 1781-, ekonom folwarku Ministrówka

Urodził się w 1781 roku (około).

Ekonom folwarku Ministrówka (-1833-)¹²⁷⁰.

¹²⁶¹ APL APRUchanie, sygn. 35/1946/0/2.4/36, k. 12/27.

¹²⁶² APRG, Księga zgonów, 1847-1862, k. 307/208.

¹²⁶³ APL APRUchanie, sygn. 35/1946/0/2.4/36, k. 12/27.

¹²⁶⁴ APRG, Księga zgonów, 1847-1862, k. 307/208.

¹²⁶⁵ APRG, Księga urodzeń, 1857-1862, k. 18/36, 276/20; APRG, Księga zgonów, 1847-1862, k. 219/65, 633/1; APL APRG, sygn. 35/1824/0/2.4/40, k. 7/156; APL APRG, sygn. 35/1824/0/2.4/56, k. 714/19; APL APRG, sygn. 35/1824/0/2.4/43, k. 344/18; APL APRG, sygn. 35/1824/0/2.4/43, k. 5/10; APL APGHoryszówR, sygn. 35/2008/0/2.4/51, k. 9/19; APL APRLublinMichała, sygn. 35/1859/0/2.4/52, k. 95/362

¹²⁶⁶ APL APRG, sygn. 35/1824/0/2.4/43, k. 5/10.

¹²⁶⁷ APL APRG, sygn. 35/1824/0/2.4/56, k. 714/19.

¹²⁶⁸ APL APGB, sygn. 35/1619/0/2.4/53, k. 6/11.

¹²⁶⁹ APL APRŚwierże/Żalin, sygn. 35/1931/0/2.4/56, k. 45/30.

¹²⁷⁰ APL APRG, sygn. 35/1824/0/2.4/55, k. 110/73.

7.824. Piasecki Piotr Marcelei, 1860-

Urodził się 30 stycznia 1860 roku w Zaborcach, syn Marcelego i Anieli z Gąsiorowskich. Rodzicami chrzestnymi byli: Józef Kalicki (obywatel) i Albina Czarnostawska oraz Stanisław Gąsiorowski (dziedzic dóbr Dobromierzyce) i Joanna Kalicka. Świadkami aktu chrztu byli Julian Świdziński (dziedzic dóbr Bereść), Albin Świrski (dziedzic dóbr Gdeszyn)¹²⁷¹.

7.825. Piasecki Stanisław, pisarz grodzki grabowiecki

Pisarz grodzki grabowiecki (-1670-)¹²⁷².

7.826. Piasecki Tadeusz Anioł, 1869-

Urodził się 2 października 1869 roku w Lublinie (parafia r.l. św. Michała w Lublinie), syn Marcelego Andrzeja Feliksa i Anieli z Gąsiorowskich małżonków Piaseckich¹²⁷³.

Żona: Maria z Mikulskich. Urodziła się w 1878 roku (około) w Lublinie, córka Leona i Zofii z Dowgirdów. Ślub odbył się 5 listopada 1901 roku w kościele r.l. św. Stanisława w Piotrogradzie (akt zapisany także w aktach parafii św. Mikołaja w Lublinie).

7.827. Piasecki Walenty, 1817-, siodlarz w Hostynnem

Urodził się w 1817 roku (około). Siodlarz w Hostynnem (-1854-)¹²⁷⁴.

7.828. Piasecki Wojciech**7.829. Piasecki Wojciech Maciej, 1796-1876**

Urodził się w 1796 roku (około), syn Wawrzyńca i Magdaleny z Szymańskich małżonków Piaseckich¹²⁷⁵.

Zmarł 19 kwietnia 1876 roku w Zaborcach.

7.830. Piasecki Wojciech Stanisław Feliks, 1850-

Urodził się 17 listopada 1850 roku w Zaborcach (parafia r.l. Grabowiec), syn Marcelego Andrzeja Feliksa i Anieli z Gąsiorowskich. Rodzicami chrzestnymi byli: Józef Walewski, Antonina Świdzińska, Hieronim Laskowski, Justyna Gąsiorowska. Mieszkał w Lublinie (-1879-)¹²⁷⁶.

Żona: Natalia z Chicińskich. Patrz hasło: Piasecka Natalia z Chicińskich.

7.831. Piaskowski Jan, dziedzic dóbr Radawiec

Dziedzic dóbr Radawiec (-1829-; pow. lubelski).

Radca Dyrekcji Szczegółowej Towarzystwa Kredytowego Lubelskiego (-1829-)¹²⁷⁷.

¹²⁷¹ APRG, Księga urodzeń, 1857-1862, k. 276/20.

¹²⁷² APL TrybKorKról, sygn. 35/16/0/3.11/480, k. 1-3.

¹²⁷³ APL APRLublinMichała, sygn. 35/1859/0/2.4/52, k. 95/362; APRLublinMichała, Akta małżeństw, 1921-1927, k. 189/164.

¹²⁷⁴ APRG, Księga zgonów, 1847-1862, k. 291/144.

¹²⁷⁵ APZ APRG, sygn. 88/609/0/-/2, k. 146/35.

¹²⁷⁶ APL APRG, sygn. 35/1824/0/2.4/40, k. 7/156; APL APRLublinJana, sygn. 35/1859/0/2.4/62, k. 281/46.

¹²⁷⁷ APL Chełmicki, akt nr 6 z 1829 roku.

7.832. Piatnica Roman, rajca stary, burmistrz miasta Grabowca

Wzmiankowany, jako wierny grabowiecki, w księgach grodzkich grabowieckich (-1620-)¹²⁷⁸.

Rajca stary miasta Grabowca (-1643-1648-). Burmistrz miasta Grabowca (-1643-1644-; 1646-1647; kwiecień 1647-grudzień 1647; pełnił obowiązki - według miesięcznej kadencyjności z pozostałymi trzema; przy czym w 1648 roku nie pełnił obowiązków burmistrza)¹²⁷⁹.

Syn: Stefan.

7.833. Piątańska Julianna z Borkowskich, 1796-

Urodziła się w 1796 roku (około)¹²⁸⁰.

Mąż: Ignacy Piątański. Patrz hasło: Piątański Ignacy.

7.834. Piątański Ignacy, 1791-, burmistrz miasta Krasnobród

Urodził się w 1791 roku (około).

Burmistrz miasta Krasnobród (-1831-03.01.1835-), zastępca wójta gminy krasnobrodzkiej (-1831-)¹²⁸¹.

Świadek aktu zgonu Zuzanny z Jełowickich Tarnowskiej.

Żona: Julianna z Borkowskich. Patrz hasło: Piątańska Julianna z Borkowskich.

Dzieci:

- Wincenty Leon, 1840-. Urodził się 12 kwietnia 1840 roku w Krasnobrodzie¹²⁸².

7.835. Piątkowski Franciszek, 1786-1860, rządcą dóbr Tuczępy

Urodził się w 1786 roku (około), syn Teodora i Tekli ze wsi Hrusiatyn (?) w Galicji Austriackiej.

Rządcą dóbr Tuczępy (-1833-19.05.1860)¹²⁸³.

Zastępca wójta gminy Tuczępy (-1859-19.05.1860)¹²⁸⁴.

Zmarł 19 maja 1860 roku w Tuczępach.

7.836. Piątkowski Wawrzyniec, 1728-1798

Urodził się w 1728 roku (około).

Żona: Teresa Gruszecka. Ślub odbył się, 25 listopada 1787 roku, w kościele r.l. w Grabowcu¹²⁸⁵.

Zmarł, w wieku 70 lat, 7 lutego 1798 roku w Grabowcu¹²⁸⁶.

¹²⁷⁸ APL ChKG, sygn. 35/95/0/5/107, k. 238, 239.

¹²⁷⁹ APL AMG, sygn. 35/32/0/-/1, k. 5, 22, 168; APL AMG, sygn. 35/32/0/-/2, k. 9, 73; APL AMG, sygn. 35/32/0/-/4, k. 3, 7, 10, 44, 46, 48, 65, 68, 70, 71, 79, 90, 93, 99, 102.

¹²⁸⁰ APL APRKrasnobród, sygn. 35/1848/0/2.4/106, k. 19/95.

¹²⁸¹ AP APRKrasnobród, sygn. 35/1848/0/2.3/88, k. 269/22; APL APRKrasnobród, sygn. 35/1848/0/2.4/101, k. 2/5.

¹²⁸² APL APRKrasnobród, sygn. 35/1848/0/2.4/106, k. 19/95.

¹²⁸³ APL APRG, sygn. 35/1824/0/2.4/61, k. 106/107; APRG, Księga zgonów, 1847-1862, k. 645/42.

¹²⁸⁴ APL ChKG, [Akta parafii Tuczępy] [O zajęciu ziemi cerkiewnej parafii Tuczępy w dekanacie zamojskim], sygn. 35/95/0/10/543, k. 10-15.

¹²⁸⁵ APL APRG, sygn. 35/106/10/-/23.

¹²⁸⁶ APL APRG, sygn. 35/106/10/-/23.

7.837. Piechota Halina Gabriela z Orłowskich, 1896-1978, nauczycielka

Urodziła się 1896 roku (około), córka Ludwika Szymona Dominika Jadwigi Władysława z Lerkamów małżonków Orłowskich¹²⁸⁷.

Nauczycielka w Lublinie (-1919-).

Zmarła, w wieku 82 lat, 24 lutego 1978 roku. Pochowana, w rodzinnym grobowcu, na rzymskokatolickim cmentarzu w Lublinie, przy ul. Lipowej.

Mąż: Józef Feliks Piechota. Patrz hasło: Piechota Józef Feliks. Ślub odbył się, 1 lutego 1919 roku, w kościele r.l. św. Pawła w Lublinie.

7.838. Piechota Józef Feliks, 1891-1936, prezydent miasta Lublina

Urodził się w 1891 roku we wsi *Bieliny* (parafia *Bieliny*, pow. opatowski), syn Wojciecha i Marianny z Michalskich małżonków Piechota¹²⁸⁸.

Urzędnik magistratu miasta Lublina (-1919-). Prezydent miasta Lublina.

Zmarł 9 lipca 1936 roku.

Zmarł, w wieku 94 lat, 21 września 1872 roku. Pochowany, w rodzinnym grobowcu, na rzymskokatolickim cmentarzu w Lublinie, przy ul. Lipowej.



Nagrobek 7 – Rok 2013, 16 lipca. Nagrobek rodziny Piechota (foto Henryk Kulik).

Żona: Halina Gabriela z Orłowskich. Patrz hasło: Piechota Halina Gabriela z Orłowskich.

7.839. Piechowicz Stanisław, 1780-, zastępca wójta Gminy Skomorochy Małe

Urodził się 1780 roku (około).

Posesor zastawny części dóbr Skomorochy Małe (-1818-). Zastępca wójta Gminy Skomorochy Małe (-1824-)¹²⁸⁹.

Żona: Róża/Rozalia de Romani. Urodziła się w 1794 roku (około).

Dzieci:

- Włodzimierz, 1818-. Urodził się 24 marca 1818 roku w Skomorochach Małych¹²⁹⁰.
- Erazm Franciszek Ksawery, 1820-1822. Urodził się 2 grudnia 1820 roku w

¹²⁸⁷ APRLublinPawła, Akta małżeństw, 1916-1919, k. 161/38; Tablica nagrobna na rzymskokatolickim cmentarzu w Lublinie, przy ul. Lipowej.

¹²⁸⁸ APRLublinPawła, Akta małżeństw, 1916-1919, k. 161/38; Tablica nagrobna na rzymskokatolickim cmentarzu w Lublinie, przy ul. Lipowej.

¹²⁸⁹ DUWL 1824, Nr: 12, 13; APL APRG, sygn. 35/1824/0/1/8, k. 16/34.

¹²⁹⁰ APL APRG, sygn. 35/1824/0/1/8, k. 16/34.

Skomorochach Małych. Zmarł 16 kwietnia 1822 roku w Skomorochach Małych¹²⁹¹.

7.840. Pieczenia Tekla z Kulików, 1836- /R/

Urodziła się 21 października 1836 roku w Szczelatynie, córka Kazimierza (lat 28, gospodarz w Szczelatynie) i Katarzyny z Doboszów (lat 24). Ochrzczona, 23 października 1836 roku, w kościele r.l. w Grabowcu przez proboszcza parafii Grabowiec ks. Wincentego Dudzińskiego. Rodzicami chrzestnymi byli: Antoni Radosz (młynarz ze Szczelatyna, lat 32) i Antonina Chrzanowska (szynkarka ze Szczelatyna), Stanisław Dobosz (gospodarz z Majdanu Mołodiatyckiego, lat 26) i Tekla Wojciechowska (włościanka ze Skibic)¹²⁹². Mieszkała w Nowym Majdanie, przy krewnych (-1858-).

Mąż: Wincenty Pieczenia. Patrz hasło: Pieczenia Wincenty. Ślub odbył się, 21 listopada 1858 roku, w kościele r.l. w Wojsławicach. Świadcami ślubu byli: Ludwik Chrzanowski (strażnik tabaczný, lat 48, Wojsławice), Antoni Kiryłowicz (lat 40, diak, Wojsławice)¹²⁹³.

7.841. Pieczenia Wincenty, 1830-, szynkarz w Nowym Majdanie /R/

Urodził się w 1830 roku (około) w Nowym Majdanie (parafia r.l. Wojsławice), syn Stefana i Anastazji z Bakierszów małżonków Pieczenia.

Żona: Tekla z Kulików. Patrz hasło: Pieczenia Tekla z Kulików¹²⁹⁴.

Dzieci:

...

7.842. Pieczeń Agnieszka z Tabaczyńskich /Peczenia/

Córka Ostapa i Marianny małżonków Tabaczyńskich¹²⁹⁵.

Mąż: Jan Pieczeń (-1797-). Patrz hasło: Pieczeń Jan.

7.843. Pieczeń Chima z Supronów, primo voto Chitrenia

11 maja 1779 roku sprzedaje, jako wdowa, półwiartek pola w Grabowcu Herszkowi Moszkowiczowi¹²⁹⁶.

Mąż (I): Michał Chitrenia. Patrz hasło: Chitrenia Michał.

Mąż (II): Józef Pieczeń (-1770-)¹²⁹⁷. Patrz hasło: Pieczeń Józef.

7.844. Pieczeń Jan /Piezeniuk, Pieczenia/, mieszczanin grabowiecki

23 kwietnia 1782 roku sprzedaje półwiartek pola w Grabowcu Franciszkowi Adamczukowi¹²⁹⁸.

12 kwietnia 1783 roku kupuje półwiartek pola w Grabowcu od Herszko Moszkowicza, który nabył to pole od Józefa Pieczni/Piezeniuka¹²⁹⁹.

8 maja 1797 roku kupuje, razem z żoną Agnieszką z Tabaczyńskich, połowę półwiartka

¹²⁹¹ APL APRG, sygn. 35/1824/0/1/9, akt urodzenia nr 145; APL APRG, Księga urodzeń, małżeństw i zgonów, 1822, sygn. 35/1824/0/1/10, akt zgonu nr 38.

¹²⁹² APL APRG, sygn. 35/1824/02.4/55, k. 450/145.

¹²⁹³ APL APRWojsławice, 35/1960/0/2.4/78, k. 82/48.

¹²⁹⁴ APL APRWojsławice, 35/1960/0/2.4/78, k. 82/48.

¹²⁹⁵ APL AMG, sygn. 35/32/0/-/16, k. 96, 97.

¹²⁹⁶ APL AMG, sygn. 35/32/0/-/12, k. 112.

¹²⁹⁷ APL AMG, sygn. 35/32/0/-/9, k. 130.

¹²⁹⁸ APL AMG, sygn. 35/32/0/-/12, k. 177.

¹²⁹⁹ APL AMG, sygn. 35/32/0/-/12, k. 206.

i półtora łokcia z drugiego półwiartka, od Jana Ordasiewicza i jego żony¹³⁰⁰.

8 maja 1797 roku sprzedaje, razem z żoną Agnieszką z Tabaczyńskich, grunt z zabudowaniami (otrzymany od matki Agnieszki: Marianna, żona Ostapa), leżący pomiędzy drogą Skierbieszowską a miedzą Jury Kleynera mieszkającego przy szpitalu kościoła greckokatolickiego w Grabowcu, Piotrowi i Zofii małżonkom Sadowskim¹³⁰¹.

Żona: Agnieszka z Tabaczyńskich (-1794-1797-). Patrz hasło: Pieczeń Agnieszka z Tabaczyńskich.

Dzieci:

- Rozalia (-1797-)¹³⁰².
- Marianna Tekla, 1794-. Urodziła się 23 września 1794 roku w Grabowcu¹³⁰³. Mieszkała w Grabowcu (-1797-)¹³⁰⁴.
- Anna, 1797-1799. Urodziła się 2 września 1797 roku w Grabowcu. Zmarła 14 stycznia 1799 roku w Grabowcu¹³⁰⁵.
- Anna, 1806-1812. Urodziła się 15 kwietnia 1806 roku w Grabowcu. Zmarła 31 grudnia 1812 roku w Grabowcu¹³⁰⁶.

7.845. Pieczeń Józef /Pieczeniuk/, mieszczanin grabowiecki

W 1770 roku razem z żoną Chimą z Supronów, primo voto Chitrenia dokonuje rozliczenia z Janem Chitrenią, po zmarłym Michale Chitrenia – bracie Jana a byłym mężu Chimy¹³⁰⁷.

Przed 1779 rokiem sprzedaje półwiartek pola w Grabowcu Herszkowi Moszkowiczowi, który w 1783 roku sprzedaje to pole Janowi Pieczeni/Pieczeniukowi¹³⁰⁸.

Zmarł przed 1779 rokiem.

Żona: Chima/Juchimia z Supronów (-1770-). Patrz hasło: Pieczeń Chima z Supronów, primo voto Chitrenia.

Dzieci:

- Jan (-1779-)¹³⁰⁹.
- Teodor (-1779-)¹³¹⁰.
- Ostafi (-1779-)¹³¹¹.
- córka (?;-1779-)¹³¹².

7.846. Piekarczuk Janina z Jaźwińskich, 1909-1992

Urodziła się 5 lipca 1909 roku w Hrubieszowie, córka Stefana Jakuba i Teofili z Borsukiewiczów małżonków Jaźwińskich. Rodzicami chrzestnymi byli: Feliks Czarkowski i Stanisława Rylman¹³¹³.

Zmarła 1 lutego 1992 roku w Hrubieszowie.

¹³⁰⁰ APL AMG, sygn. 35/32/0/-/16, k. 95.

¹³⁰¹ APL AMG, sygn. 35/32/0/-/16, k. 96.

¹³⁰² APL AMG, sygn. 35/32/0/-/16, k. 96.

¹³⁰³ APL APRG, sygn. 35/106/10/-/23.

¹³⁰⁴ APL AMG, sygn. 35/32/0/-/16, k. 96.

¹³⁰⁵ APL APRG, sygn. 35/106/10/-/23.

¹³⁰⁶ APL APRG, sygn. 35/106/10/-/23.

¹³⁰⁷ APL AMG, sygn. 35/32/0/-/9, k. 130.

¹³⁰⁸ APL AMG, sygn. 35/32/0/-/12, k. 206.

¹³⁰⁹ APL AMG, sygn. 35/32/0/-/12, k. 112.

¹³¹⁰ APL AMG, sygn. 35/32/0/-/12, k. 112.

¹³¹¹ APL AMG, sygn. 35/32/0/-/12, k. 112.

¹³¹² APL AMG, sygn. 35/32/0/-/12, k. 112.

¹³¹³ APZ APRHrubieszów, sygn. 88/612/0/-/36, k. 62/123.

Mąż: Eugeniusz Piekarczyk. Ślub odbył się, 9 czerwca 1957 roku w Hrubieszowie.

7.847. Piekarska Tekla z Kuczerów, 1802-1874

Zmarła, jako wdowa, w wieku 72 lat, 11 czerwca 1874 roku w Żukowie. Świadcami sporządzenia aktu zgonu byli: Paweł Kosztowski (arendator) i Wincenty Szymański (kolonista)¹³¹⁴.

Mąż: Walenty Piekarski. Patrz hasło: Piekarski Walenty.

7.848. Piekarski Walenty

Zmarł przed 1870 rokiem¹³¹⁵.

Żona: Tekla z Kuczerów. Patrz hasło: Piekarska Tekla z Kuczerów.

Dzieci:

- Marianna, 1837-1887. Patrz hasło: Kosztowska Marianna z Piekarskich.
- Rozalia, 1838-1893. Patrz hasło: Godrycz Rozalia z Piekarskich.

7.849. Piekutowski Jan, 1778-, szynkarz w Dańczypolu

Urodził się w 1778 roku (około).

Szynkarz w Dańczypolu (-1842-)¹³¹⁶.

7.850. Pielankiewicz Franciszek, właściciel ziemski

Właściciel, od około 1824 roku, części dóbr szlacheckich Skomorochy Małe¹³¹⁷.

7.851. Pielichiewicz Albina, 1926-1943, zginęła w KL Auschwitz

Urodziła się 16 kwietnia 1926 roku w Dańczypolu, córka Mikołaja (rolnika) i Katarzyny ze Szpyrów małżonków Pielichiewicz¹³¹⁸.

Wywieziona trzecim (ostatnim) transportem z Zamościa, 5 lutego 1943 roku. Nr obozowy 34505.

Zginęła 5 października 1943 roku w KL Auschwitz.

7.852. Pielichiewicz Katarzyna ze Szpyrów, -1943, zginęła w KL Auschwitz

Wywieziona trzecim (ostatnim) transportem z Zamościa, 5 lutego 1943 roku. Nr więziński 34504¹³¹⁹.

Zginęła 1 marca 1943 roku w KL Auschwitz.

Mąż: Mikołaj Pielichiewicz. Patrz hasło: Pielichiewicz Mikołaj.

¹³¹⁴ APL APRG, sygn. 35/1824/0/2.4/73, k. 190/83.

¹³¹⁵ APL APRG, sygn. 35/1824/0/2.4/68, k. 135/16.

¹³¹⁶ APL APRG, sygn. 35/1824/0/2.4/61, k. 517/106.

¹³¹⁷ DUWL 1824, Nr 12, Nr 13.

¹³¹⁸ APRG, Księga urodzeń, 1920-1928, k. 232/80; Kubica Helena, „Zagłada w KL Auschwitz Polaków wysiedlonych z Zamojszczyzny w latach 1942-1943”, wyd. Państwowe Muzeum Auschwitz-Birkenau, IPN, Oświęcim-Warszawa, 2004, s. 150; Miejsce Pamięci i Muzeum Auschwitz-Birkenau były niemiecki obóz koncentracyjny i zagłady www.auschwitz.org (v. 15.05.2019).

¹³¹⁹ APRG, Księga urodzeń, 1920-1928, k. 232/80; Kubica Helena, „Zagłada w KL Auschwitz Polaków wysiedlonych z Zamojszczyzny w latach 1942-1943”, wyd. Państwowe Muzeum Auschwitz-Birkenau, IPN, Oświęcim-Warszawa, 2004, s. 150; Miejsce Pamięci i Muzeum Auschwitz-Birkenau były niemiecki obóz koncentracyjny i zagłady www.auschwitz.org (v. 15.05.2019).

7.853. Pielichiewicz Mikołaj, 1887-1943, rolnik w Dańczypolu, zginął w KL Auschwitz

Urodził się 15 marca 1887 roku we wsi Nowosiółki¹³²⁰.

Rolnik w Dańczypolu (-1926-).

Wywieziona trzecim (ostatnim) transportem z Zamościa. Do KL Auschwitz przybył 5 lutego 1943 roku. Nr więźniarski 100304.

Żona: Katarzyna ze Szpyrów. Patrz hasło: Pielichiewicz Katarzyna ze Szpyrów.

7.854. Pieńczykowska Beata Florentyna z Szatkowskich

Mąż: Józef Jan Pieńczykowski. Patrz hasło: Pieńczykowski Józef Jan. Rozwód.

7.855. Pieńczykowska Helena z Poznańskich, 1903-

Herbu Boża Wola. Urodziła się w 1903 roku w Zamościu, córka Feliksa Antoniego i Jadwigi Eleonory z Kostkowskich małżonków Poznańskich. Mieszkała, przy rodzicach, w majątku Obłyczyn (-1928-).

Mąż: Józef Jan Pieńczykowski. Patrz hasło: Pieńczykowski Józef Jan. Ślub odbył się w kościele r.l. w Grabowcu.

7.856. Pieńczykowski Józef Jan, 1891-, doktor w Zamościu

Urodził się w 1891 roku (około) w mieście Sejny, syn Tomasza Wincentego (zmarł przed 1928 rokiem) i Marii Kazimiery z Kozłowskich małżonków Pieńczykowskich obywateli ziemskich.

Żona (I): Beata Florentyna z Szatkowskich. Patrz hasło: Pieńczykowska Beata Florentyna z Szatkowskich. Rozwód.

Żona (II): Helena z Poznańskich. Patrz hasło: Pieńczykowska Helena z Poznańskich.

7.857. Pieniążek Anastazja z Ordasiewiczów

Siostra: Katarzyna.

Mąż: Michał Pieniążek (-1797-)¹³²¹. Patrz hasło: Pieniążek Michał.

7.858. Pieniążek Anna z Kaliszów, *primo voto Dutka*

Mąż: Wincenty Pieniążek. Patrz hasło: Pieniążek Wincenty. Ślub odbył się, 10 listopada 1793 roku, w kościele r.l. w Grabowcu¹³²².

7.859. Pieniążek Antoni, 1802-1868, organista w Uchaniach

Urodził się w 1802 roku we wsi Tarzymiechy (parafia r.l. Stary Zamość), syn Macieja i Katarzyny z Broikowskich małżonków Pieniążek.

Muzykant zamieszkały w Jatutowie (-1826-)¹³²³. Dzierżawca folwarku „Bazylińskiego”

¹³²⁰ APRG, Księga urodzeń, 1920-1928, k. 232/80; Miejsce Pamięci i Muzeum Auschwitz-Birkenau były niemiecki obóz koncentracyjny i zagłady www.auschwitz.org (v. 15.05.2019).

¹³²¹ APL AMG, sygn. 35/32/0/-/16, k. 90.

¹³²² APL APRG, sygn. 35/106/10/-/23.

¹³²³ APL APRŁabunie, sygn. 35/1863/0/1/44, k. 40/78.

(Jatutów; -1827-1828-)¹³²⁴. Szynkarz w Dzierążni (-1835-1837-)¹³²⁵.

Organista w kościele rzymskokatolickim w Dzierążni (-14.08.1830-1834-), Uchaniach (-1847-1854-)¹³²⁶.

Zmarł, jako wdowiec, 3 marca 1868 roku w Białowodach (parafia r.l. Uchanie)¹³²⁷.

Żona: Marianna z Pęczyńskich, primo voto Grabowska. Patrz hasło: Pieniążek Marianna z Pęczyńskich, primo voto Grabowska.

Dzieci:

- Jan, 1828-. Urodził się 29 sierpnia 1828 roku w Łabuńkach¹³²⁸.
- Jakub, 1830-1832. Urodził się 14 sierpnia 1830 roku w Dzierążni. Zmarł 19 marca 1832 roku w Dzierążni¹³²⁹.
- Joanna, 1832-. Urodziła się 15 grudnia 1832 roku w Dzierążni¹³³⁰.
- Antonina, 1835-1836. Urodziła się 13 czerwca 1835 roku w Dzierążni. Zmarła 27 października 1836 roku w Dzierążni¹³³¹.
- Stanisław, 1837-. Urodził się 6 maja 1837 roku w Dzierążni¹³³².

7.860. Pieniążek Henryk, 1804-, dziedzic dóbr Chechły

/Odrowąż/. Urodził się w 1804 roku (około) w *Zbelczycach* (kaliskie), syn Dominika i Aleksandry z Nowowiejskich małżonków Pieniążek (mieszkających w Widawie, -1834-). Urzędnik Komisji Rządowej Spraw Wewnętrznych, Duchownych i Oświecenia Publicznego w Warszawie (-1822-). Mieszkał w Warszawie (-1822-). Dziedzic dóbr Chechły (-1844-)¹³³³.

Żona: Wincenta Agnieszka z Chrzanowskich. Patrz hasło: Pieniążek Wincenta Agnieszka z Chrzanowskich.

7.861. Pieniążek Józef, szewc w Grabowczyku

Szewc w Grabowczyku (-1926-)¹³³⁴.

Dzieci:

- Zygmunt 1917-. Urodził się w 1917 roku w Czechówce.

7.862. Pieniążek Marianna z Pęczyńskich, primo voto Grabowska, 1801-

Urodziła się w 1801 roku (około) w Zamościu, córka Stefana i Marianny z Dębickich małżonków Pęczyńskich¹³³⁵.

Zmarła 2 grudnia 1855 roku we wsi Pielaki (parafia r.l. Uchanie)¹³³⁶.

¹³²⁴ APL APRŁabunie, sygn. 35/1863/0/2.3/56, k. 167/60; APL APRŁabunie, sygn. 35/1863/0/1/2, k. 180/112; APL APRZamość, sygn. 35/1964/0/2.4/88, k. 113/40.

¹³²⁵ APL APRDzierążnia, sygn. 35/1815/0/2.4/49, k. 13/36; APL APRDzierążnia, sygn. 35/1815/0/2.4/51, k. 11/25.

¹³²⁶ APRG, Księga zgonów, 1847-1862, k. 272/69; APL APRUchanie, sygn. 35/1946/0/2.4/45, k. 4/13; APL APRUchanie, sygn. 35/1946/0/2.4/38, k. 71/8; APL APRDzierążnia, sygn. 35/1815/0/1/48, k. 8/18.

¹³²⁷ APL APRUchanie, sygn. 35/1946/0/2.4/60, k. 54/20.

¹³²⁸ APL APRŁabunie, sygn. 35/1863/0/1/2, k. 180/112.

¹³²⁹ APL APRDzierążnia, sygn. 35/1815/0/2.4/44, k. 26/52; APL APRDzierążnia, sygn. 35/1815/0/2.4/44, k. 68/18.

¹³³⁰ APL APRDzierążnia, sygn. 35/1815/0/2.4/46, k. 23/61.

¹³³¹ APL APRDzierążnia, sygn. 35/1815/0/2.4/49, k. 13/36; APL APRDzierążnia, sygn. 35/1815/0/2.4/50, k. 73/19.

¹³³² APL APRDzierążnia, sygn. 35/1815/0/2.4/51, k. 11/25.

¹³³³ APRadom APROleksów, sygn. 58/150/0/1/35, k. 81/76; APRadom APROleksów, sygn. 58/150/0/1/5, k. 40/15.

¹³³⁴ KGOP 1926/27.

¹³³⁵ APL APRZamość, sygn. 35/1964/0/2.4/88, k. 113/40.

¹³³⁶ APL APRUchanie, sygn. 35/1946/0/2.4/50, k. 53/55.

Mąż (I): Andrzej Grabowski. Zmarł w 1824 roku.

Dzieci:

- Konstancja, 1823-1854. Patrz hasło: Dorosiewicz Konstancja z Grabowskich.
- Mąż (II): Antoni Pieniążek. Patrz hasło: Pieniążek Antoni.

7.863. Pieniążek Michał, mieszczanin grabowiecki

Mieszczanin grabowiecki (-1797-)¹³³⁷.

Żona: Anastazja z Ordasiewiczów (-1797-)¹³³⁸.

Dzieci:

- Jan (-1797-)¹³³⁹.
- Barbara (-1797-)¹³⁴⁰.

7.864. Pieniążek Wincenta Agnieszka z Chrzanowskich, 1811-

Urodziła się 21 stycznia 1811 roku we wsi Chechły, córka Maksymiliana i Anny z Paradowskich małżonków Chrzanowskich. Dziedziczka dóbr Chechły (-1834-)¹³⁴¹.

Mąż: Henryk Pieniążek. Patrz hasło: Pieniążek Henryk. Ślub odbył się, 12 czerwca 1834 roku, w kościele r.l. Oleksów.

7.865. Pieniążek Wincenty, mieszczanin grabowiecki

Żona: Anna z Kaliszów, *primo voto Dutka*. Patrz hasło: Pieniążek Anna z Kaliszów, *primo voto Dutka*.

Dzieci:

- Marcin, 1796-. Urodził się 3 listopada 1796 roku w Grabowcu¹³⁴².

7.866. Pienkowska Teresa z Domaradzkich, primo voto Szydłowska /MK/

Urodziła się w 1789 roku (około), córka Jana i Teofili z Rzewuskich (zamieszkała w Tyszowcach, -1830) małżonków Domaradzkich.

Brat: Antoni, ur. ok. 1790, geometra w Tyszowcach (-1830)¹³⁴³.

Mąż (II): Michał Pienkowski. Patrz hasło: Pienkowski Michał. Ślub odbył się, 20 listopada 1830 roku, w kościele r.l. w Komarowie¹³⁴⁴.

7.867. Pienkowski Michał, 1794-, dzierżawca dóbr Wolica Śniatycka /MK/

Urodził się w 1794 roku, syn Stanisława i Elżbiety z Szeligów małżonków Pienkowskich. Propinator w Wolicy Śniatyckiej (-1830-1831-)¹³⁴⁵.

Dzierżawca dóbr Wolica Śniatycka (-1834-1837-)¹³⁴⁶.

Żona: Teresa z Domaradzkich, *primo voto Szydłowska*. Patrz hasło: Pienkowska Teresa

¹³³⁷ APL AMG, sygn. 35/32/0/-/16, k. 90.

¹³³⁸ APL AMG, sygn. 35/32/0/-/16, k. 90.

¹³³⁹ APL AMG, sygn. 35/32/0/-/16, k. 90.

¹³⁴⁰ APL AMG, sygn. 35/32/0/-/16, k. 90.

¹³⁴¹ APRadom APROleksów, sygn. 58/150/0/1/1, k. 22/47; APRadom APROleksów, sygn. 58/150/0/1/5, k. 40/15.

¹³⁴² APL APRG, sygn. 35/106/10/-/23.

¹³⁴³ APL AKFKomPRŁ, Księga urodzeń, 1826-1841, sygn. 35/1864/0/2.1/1, k. 306/97; APL AKFKomPRŁ, Księga małżeństw, 1826-1861, sygn. 35/1864/0/2.2/3, k. 62/24.

¹³⁴⁴ APL AKFKomPRŁ, Księga urodzeń, 1826-1841, sygn. 35/1864/0/2.1/1, k. 306/97; APL AKFKomPRŁ, Księga małżeństw, 1826-1861, sygn. 35/1864/0/2.2/3, k. 62/24.

¹³⁴⁵ APL AKFKomPRŁ, sygn. 35/1864/0/2.2/3, k. 62/24; APL APRDub, sygn. 35/1812/0/2.4/55, k. 61/2.

¹³⁴⁶ APL AKFKomPRŁ, sygn. 35/1864/0/2.1/1, k. 306/97, 376/69.

z Domaradzkich, primo voto Szydłowska.

Dzieci:

- Józef Adolf, 1834-. Urodził się 18 listopada 1834 roku w Komarowie.
- Ludomir, 1837-. Urodził się 10 stycznia 1837 roku w Wolicy Śniatyckiej¹³⁴⁷.

7.868. Pierożyński Ignacy, 1828-, pisarz w Siedlisku

Urodził się w 1828 roku.

Pisarz w Siedlisku (-1859)¹³⁴⁸.

7.869. Pieszko Michał Marian, nauczyciel w Zamościu

Nauczyciel etatowy Królewsko-Polskiego Gimnazjum w Zamościu i Prywatnego Gimnazjum Żeńskiego w Zamościu (1917/1918)¹³⁴⁹.

7.870. Pietnowska Alina z Sitarzów

Członkini Żeńskiego Chóru Grabowieckiego (-1976-1977-).

Mąż: Ryszard Pietnowski. Patrz hasło: Pietnowski Ryszard.

7.871. Pietnowska Anna z Boczkowskich, 1893-1964

Urodziła się w 1893 roku (około), córka Joachima i Katarzyny z Borowskich małżonków Boczkowskich.

Zmarła 14 maja 1964 roku w Grabowczyku. Pochowana na cmentarzu parafialnym w Grabowcu.

Mąż: Stanisław Pietnowski. Patrz hasło: Pietnowski Stanisław. Ślub odbył się, 21 stycznia 1913 roku, w kościele r.l. w Grabowcu¹³⁵⁰.

7.872. Pietnowska Anna z Bonieckich, 1828-

Urodziła się w 1828 roku (około)¹³⁵¹.

Mąż: Pietnowski Antoni. Patrz hasło: Pietnowski Antoni.

7.873. Pietnowska Anna z Kostyńskich, 1799-

7.874. Pietnowska Feliksa, 1917-2001

Urodziła się 2 października 1917 roku.

Zmarła 14 maja 2001 roku. Pochowana na cmentarzu parafialnym w Grabowcu.

Mąż: Kazimierz Pietnowski. Patrz hasło: Pietnowski Kazimierz.

7.875. Pietnowska Franciszka z Kulików, primo voto Wysocka, 1869-

Urodziła się 5 października 1869 roku w Grabowcu, córka Teodora i Marianny z

¹³⁴⁷ APL AKFKomPREL, Księga urodzeń, 1826-1841, sygn. 35/1864/0/2.1/1, k. 306/97.

¹³⁴⁸ APRG, Księga urodzeń, 1857-1862, k. 246/127.

¹³⁴⁹ „II Sprawozdanie Gimnazjum Realnego i Seminarium Nauczycielskiego w Zamościu”, Zamość, 1918, s. 16, 40.

¹³⁵⁰ APZ APRG, sygn. 88/609/0/-/38, k. 179/2.

¹³⁵¹ APRG Księga urodzeń, 1862-1971, k. 286/154; APL APRG, sygn. 35/1824/0/2.4/67, k. 71/142.

Garbaczów małżonków Kulik¹³⁵².

Mąż (I): Julian Wysocki. Patrz hasło: Wysocki Julian.

Mąż (II): Hipolit Pietnowski. Patrz hasło: Pietnowski Hipolit. Ślub odbył się, 10 czerwca 1894 roku, w kościele r.l. w Grabowcu.

7.876. Pietnowska Helena z Adamczuków, 1916-1955

Urodziła się 28 lutego 1916 roku w Dworzysku, córka Ignacego i Franciszki z Danilczuków małżonków Adamczuk¹³⁵³.

Zmarła 7 stycznia 1955 roku w Grabowcu.

Mąż: Feliks Pietnowski. Patrz hasło: Pietnowski Feliks.

7.877. Pietnowska Marianna z Ciszewskich, 1873-1955

Mąż: Jan Pietnowski. Patrz hasło: Pietnowski Jan.

7.878. Pietnowska Katarzyna z Kaczmarów, 1896-1982

7.879. Pietnowska Marcjanna z Prztyciów, 1866-

7.880. Pietnowska Marianna z Ciszewskich, 1873-1955

7.881. Pietnowska Marianna z Orłowskich, 1820-

7.882. Pietnowska Stefania z Chilewiczów

Mąż: Feliks Pietnowski. Patrz hasło: Pietnowski Feliks. Ślub odbył się, 4 stycznia 1967 roku, w kościele r.l. w Grabowcu¹³⁵⁴.

7.883. Pietnowska Tekla z Dworzycznych /Pięknowski/, 1856-1885

Urodziła się w 1856 roku w Horyszowie Polskim, córka Wincentego i Elżbiety z Benderów /Betnerów/ małżonków Dworzycznych /Dwożycznych/. Mieszkała w Grabowcu (-10.08.1885)¹³⁵⁵.

¹³⁵² APRG, Księga urodzeń, 1862-1871, k. 88/177; APZ APRG, sygn. 88/609/0/-/19, k. 163/14.

¹³⁵³ APRG, Księga urodzeń, 1912-1920, k. 279/40; Informacja Tadeusza Halickiego, Dariusza Januszka.

¹³⁵⁴ APZ APRG, sygn. 88/609/0/-/30, k. 164/260.

¹³⁵⁵ APRG, Księga zgonów, 1880-1901, k. 241/90.



Nagrobek 8 – Rok 2009. Nagrobek Tekli z Dworzycznych Pietnowskiej (foto Henryk Kulik).

Zmarła, 10 sierpnia 1885 roku w Grabowcu (wg aktu zgonu w wieku 29 lat, wg nagrobka - 30). Pochowana na cmentarzu parafialnym w Grabowcu.

7.884. Pietnowska Władysława z Tymeckich, 1911-

7.885. Pietnowski Antoni, 1828-, mieszczanin grabowiecki

Urodził się w 1828 roku (około)¹³⁵⁶.

Rolnik w Grabowcu (-1866-).

Żona: Anna z Bonieckich. Patrz hasło: Pietnowska Anna z Bonieckich.

Dzieci:

- Jan, 1866-1946. Patrz hasło: Pietnowski Jan.
- Hipolit, 1869-. Patrz hasło: Pietnowski Hipolit.

7.886. Pietnowski Błażej

Żona: Aniela Poterucha. Ślub odbył, się 13 listopada 1814 roku, w kościele r.l. w Grabowcu¹³⁵⁷.

7.887. Pietnowski Feliks, 1905-1985

Urodził się 24 sierpnia 1905 roku w Dworzysku, syn Hipolita i Franciszki z Kulików małżonków Pietnowskich. Rodzicami chrzestnymi byli: Feliks Krakiewicz (kowal w Raciborowicach) i Katarzyna Paluch¹³⁵⁸.

Żona (): Helena z Adamczuków (ciotka Romana). Patrz hasło: Pietnowska Helena z Adamczuków¹³⁵⁹.

Żona (): Stefania z Chilewiczów. Patrz hasło: Pietnowska Stefania z Chilewiczów.

7.888. Pietnowski Franciszek, 1745-1793, mieszczanin grabowiecki

Urodził się w 1745 roku (około). Mieszczanin grabowiecki (-07.10.1793).

Zmarł, w wieku 48 lat, 7 października 1793 roku w Grabowcu¹³⁶⁰.

¹³⁵⁶ APRG Księga urodzeń, 1862-1971, k. 286/154; APL APRG, sygn. 35/1824/0/2.4/67, k. 71/142.

¹³⁵⁷ APL APRG, UMZ 1814.

¹³⁵⁸ APZ APRG, sygn. 88/609/0/-/30, k. 164/260.

¹³⁵⁹ Informacja Tadeusza Halickiego.

¹³⁶⁰ APL APRG, sygn. 35/106/10/-/23.

7.889. Pietnowski Franciszek, 1857-, rolnik w Grabowcu

Urodził się w 1857 roku (około).

Rolnik w Grabowcu (-1898-)¹³⁶¹.

Żona: Katarzyna z Danilczuków. Urodziła się w 1865 roku (około).

Dzieci:

- Paweł, 1898-. Urodził się 21 stycznia 1898 roku w Grabowcu¹³⁶².

7.890. Pietnowski Hipolit, 1869-, rolnik w Dworzysku

Urodził się 11 sierpnia 1869 roku w Grabowcu, syn Antoniego i Anny z Bonieckich małżonków Pietnowskich¹³⁶³.

Rolnik w Dworzysku (-1903-1905-)¹³⁶⁴.

Żona: Franciszka z Kulików. Patrz hasło: Pietnowska Franciszka z Kulików, primo voto Wysocka.

Dzieci:

- Julia, 1903-1970. Boczkowska Julia z Pietnowskich¹³⁶⁵.
- Feliks, 1905-. Patrz hasło: Pietnowski Feliks¹³⁶⁶.
- Jan¹³⁶⁷.
- ...

7.891. Pietnowski Jan /Pięknowski/, 1850-

Żona: Tekla z Dworzyczkich. Patrz hasło: Pietnowska Tekla z Dworzyczkich.

7.892. Pietnowski Jan

Żona: Aniela z Adamczuków.

Dzieci:

- Michał, 1790-1794. Urodził się 23 września 1790 roku w Skomorochach Małych (parafia r.l. Grabowiec). Zmarł 15 marca 1794 roku w Skomorochach Małych¹³⁶⁸.
- Marianna, 1791-. Urodziła się 7 grudnia 1791 roku w Skomorochach Małych (parafia r.l. Grabowiec)¹³⁶⁹.
- Paweł, 1794-1805. Urodził się 19 czerwca 1794 roku w Skomorochach Małych (parafia r.l. Grabowiec). Zmarł 4 kwietnia 1805 roku w Skomorochach Małych¹³⁷⁰.
- Mateusz, 1796-. Urodził się 30 sierpnia 1796 roku w Skomorochach Małych (parafia r.l. Grabowiec)¹³⁷¹.
- Katarzyna, 1798-. Urodziła się 20 lutego 1798 roku w Skomorochach Małych (parafia r.l. Grabowiec)¹³⁷².
- Katarzyna, 1800-1805. Urodziła się 29 października 1800 roku w Skomorochach Małych

¹³⁶¹ APRG, Księga urodzeń, 1891-1902, k. 288/17.

¹³⁶² APRG, Księga urodzeń, 1891-1902, k. 288/17.

¹³⁶³ APL APRG, sygn. 35/1824/0/2.4/67, k. 71/142.

¹³⁶⁴ APZ APRG, sygn. 88/609/0/-/28, k. 96/206.

¹³⁶⁵ Informacja Tadeusza Halickiego.

¹³⁶⁶ Informacja Tadeusza Halickiego.

¹³⁶⁷ Informacja Tadeusza Halickiego.

¹³⁶⁸ APL APRG, sygn. 35/106/10/-/26.

¹³⁶⁹ APL APRG, sygn. 35/106/10/-/26.

¹³⁷⁰ APL APRG, sygn. 35/106/10/-/26.

¹³⁷¹ APL APRG, sygn. 35/106/10/-/26.

¹³⁷² APL APRG, sygn. 35/106/10/-/26.

- (parafia r.l. Grabowiec). Zmarła 5 kwietnia 1805 roku w Skomorochach Małych¹³⁷³.
- Stanisław, 1807-1810. Urodził się 13 kwietnia 1807 roku w Skomorochach Małych (parafia r.l. Grabowiec). Zmarł 16 sierpnia 1810 roku w Skomorochach Małych¹³⁷⁴.

7.893. Pietnowski Jan, 1866-1946, rolnik w Grabowcu

Urodził się 7 października 1866 roku w Grabowcu, syn Antoniego i Joanny z Bonieckich małżonków Pietnowskich¹³⁷⁵.

Rolnik w Grabowcu (-1894-05.01.1946).

Zmarł 5 stycznia 1946 roku w Grabowcu. Pochowany na cmentarzu parafialnym w Grabowcu.

Żona: Marianna z Ciszewskich. Patrz hasło: Pietnowska Marianna z Ciszewskich.

Dzieci:

- Kazimierz, 1894-. Urodził się 27 stycznia 1894 roku w Grabowcu¹³⁷⁶.

7.894. Pietnowski Jan, 1895-, rolnik w Grabowcu

7.895. Pietnowski Kamil

Autor serii zdjęć gminy Grabowiec wykonanych z drona.

7.896. Pietnowski Maciej

Żona: Jadwiga z Adamczuków.

Dzieci:

- Marianna, 1788-1794. Urodziła się 4 października 1788 roku w Skomorochach Małych (parafia r.l. Grabowiec). Zmarła 8 stycznia 1794 roku w Skomorochach Małych¹³⁷⁷.

7.897. Pietnowski Mateusz /Pieknowski/, 1804, włościanin w Skomorochach Małych

7.898. Pietnowski Michał /Pieknowski, Pięknowski/

Żona: Małgorzata z Grechutów.

Dzieci:

- Agnieszka, 1803-1813. Urodziła się 14 lutego w Skomorochach Małych (parafia r.l. Grabowiec). Zmarła 19 sierpnia 1813 roku w Skomorochach Małych¹³⁷⁸.
- Katarzyna, 1807-. Urodziła się 9 kwietnia 1807 roku w Skomorochach Małych (parafia r.l. Grabowiec) /imię matki Marianna?/¹³⁷⁹.

7.899. Pietnowski Michał /Pieknowski/, 1818-1855

7.900. Pietnowski Kazimierz, 1913-, wójt gminy Grabowiec

¹³⁷³ APL APRG, sygn. 35/106/10/-/26.

¹³⁷⁴ APL APRG, sygn. 35/106/10/-/26.

¹³⁷⁵ APZ APRG, sygn. 88/609/0/-/19, k. 21/32.

¹³⁷⁶ APZ APRG, sygn. 88/609/0/-/19, k. 21/32.

¹³⁷⁷ APL APRG, sygn. 35/106/10/-/26.

¹³⁷⁸ APL APRG, sygn. 35/106/10/-/26.

¹³⁷⁹ APL APRG, sygn. 35/106/10/-/26.



Zdjęcie 29 – Rok 1947, 23 marca. Kazimierz Pietnowski. Zdjęcie ze zbiorów Ryszarda Pietnowskiego i przez niego udostępniony. Autor zdjęcia Leon Sokołowski.

Urodził się 14 listopada 1913 roku w Grabowcu, syn Stanisława i Anny z Boczkowskich małżonków Pietnowskich. Rodzicami chrzestnymi byli: Kazimierz Czuper (lat 41, rolnik z Grabowca) i Zofia Boczkowska. Świadkiem sporządzenia aktu był także Władysław Boczkowski (lat 30, rolnik z Grabowca)¹³⁸⁰.

Członek ruchu oporu podczas drugiej wojny światowej, partyzant AK o pseudonimie „Maksym”¹³⁸¹.

Pierwszy po drugiej wojnie światowej wójt gminy Grabowiec.
Rolnik w Grabowczyku.

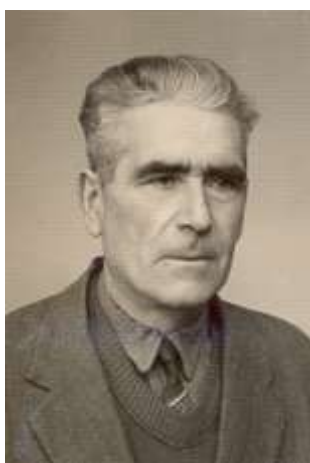

Zdjęcie 30 – Rok 1964 (około). Kazimierz Pietnowski. Zdjęcie ze zbioru Reginy Boczkowskiej.

Członek Społecznego Komitetu Budowy Ośrodka Zdrowia w Grabowcu (1959-1964).

¹³⁸⁰ APZ APRG, sygn. 88/609/0/-/38, k. 163/325; Boczkowska, s. 28.

¹³⁸¹ Informacja Tadeusza Halickiego.



Dokument 2 – Rok 1984, 10 kwietnia. Legitymacja kombatanta wystawiona dla Kazimierza Pietnowskiego przez Związek Bojowników o Wolność i Demokrację Zarząd Wojewódzki w Zamościu. Dokument ze zbiorów Aliny z Sitarzów Pietnowskiej a przekazany przez Tadeusza Halickiego.

Zmarł 5 sierpnia 1985 roku. Pochowany na cmentarzu parafialnym w Grabowcu.



Nagrobek 9 – Rok 2009, 6 czerwca. Tablica nagrobna Feliksy i Kazimierza małżonków Pietnowskich. Foto Henryk Kulik.

Żona: Feliksa. Patrz hasło: Pietnowska Feliksa.

7.901. Pietnowski Ryszard, 1943-2014

Zmarł, w wieku 71 lat, 4 kwietnia 2014 roku. Pochowany na cmentarzu parafialnym w

Grabowcu¹³⁸².

Żona: Alina z Sitarzów. Patrz hasło: Pietnowska Alina z Sitarzów.

7.902. Pietnowski Stanisław, 1891-, rolnik w Grabowcu/Grabowczyku

Urodził się 3 marca 1891 roku w Grabowcu, syn Jana i Marcjanny z Prztyciów małżonków Pietnowskich¹³⁸³.

Rolnik w Grabowcu (-1912), Grabowczyku (1912-1922-)¹³⁸⁴.

Żona: Anna z Boczkowskich. Patrz hasło: Pietnowska Anna z Boczkowskich.

Dzieci:

- Kazimierz, 1913-. Patrz hasło: Pietnowski Kazimierz.
- Zofia, 1918-. Urodziła się 28 kwietnia 1918 roku w Grabowczyku¹³⁸⁵.
- Jadwiga. Patrz hasło: Chodun Jadwiga z Pietnowskich.

7.903. Pietnowski Teodor

Żona: Marianna z Mękałów.

Dzieci:

- Marianna, 1793-(z bliźniąt). Urodziła się 18 czerwca 1793 roku w Skomorochach Małych (parafia r.l. Grabowiec)¹³⁸⁶.
- Klara Julianna, 1793-(z bliźniąt). Urodziła się 18 czerwca 1793 roku w Skomorochach Małych (parafia r.l. Grabowiec)¹³⁸⁷.
- Michał, 1795-. Urodził się 25 września 1795 roku w Skomorochach Małych (parafia r.l. Grabowiec)¹³⁸⁸.
- Michał, 1798-1799. Urodził się 26 września 1798 roku w Skomorochach Małych (parafia r.l. Grabowiec). Zmarł 16 marca 1799 roku w Skomorochach Małych¹³⁸⁹.

7.904. Pietraszewski Jerzy, 1805-, dziedzic dóbr Skrzyniec

Urodził się w 1805 roku (około).

Dziedzic dóbr Skrzyniec (-1847-; parafia Chodel)¹³⁹⁰.

Sekretarz kolegialny magazyniera prowianckiego w Krasnymstawie (-1843-), radca honorowy (-1847-).

7.905. Pietrowa Olga, nauczycielka w Chyżowicach

Nauczycielka Gminnej Szkoły Początkowej w Chyżowicach (-1891)¹³⁹¹.

7.906. Pietrow I., inspektor szkolny

Inspektor miejskich męskich i żeńskich progimnazjum w Zamościu (-1903-)¹³⁹².

¹³⁸² Klepsydry, Towarzystwo Przyjaciół Grabowca <http://www.tpg-grabowiec.pl>, administrator Tadeusz Halicki (v. 01.09.2018).

¹³⁸³ APZ APRG, sygn. 88/609/0/-/16, k. 21/54.

¹³⁸⁴ APZ APRG, sygn. 88/609/0/-/38, k. 163/325.

¹³⁸⁵ APRG, Księga urodzeń, 1912-1920, k. 373/86.

¹³⁸⁶ APL APRG, sygn. 35/106/10/-/26.

¹³⁸⁷ APL APRG, sygn. 35/106/10/-/26.

¹³⁸⁸ APL APRG, sygn. 35/106/10/-/26.

¹³⁸⁹ APL APRG, sygn. 35/106/10/-/26.

¹³⁹⁰ APL APRChodel, sygn. 35/1659/0/2.21/84, k. 27/75.

¹³⁹¹ PKLG 1892, s. 199.

¹³⁹² CWEW 1903, Nr 49 s. 609.

7.907. Pietrowicz Jakub, pisarz

Pisarz propinacji w Gdeszynie (-1811-)¹³⁹³.

7.908. Pietruk Anna, 1812-, akuszerka

Urodziła się w 1812 roku.

Akuszerka w Skibicach (-1862-)¹³⁹⁴

7.909. Pietrusiewicz Jan, 1805-, pisarz w Dubie

Urodził się w 1805 roku (około).

Pisarz w Dubie (-1830-)¹³⁹⁵.

7.910. Pietrzak¹³⁹⁶ Emilia, nauczycielka w Grabowcu

Zdjęcie 31 – Rok 1946. Nauczycielka Emilia Pietrzak (fragment zdjęcia ze zbiorów Lucyny Zawalskiej).

Nauczycielka Publicznej Szkoły Powszechnej III stopnia w Grabowcu (1944-1946).

7.911. Pięknowska Aniela z Poteruchów, 1799-1860

Urodziła się w 1799 roku (około), córka Michała i Katarzyny małżonków Poterucha¹³⁹⁷.
Zmarła, w wieku 77 lat wg aktu zgonu, 10 kwietnia 1860 roku w Grabowcu¹³⁹⁸.

Mąż: Błażej Pięknowski. Patrz hasło: Pięknowski Błażej.

7.912. Pięknowska Anna z Adamczuków, 1803-

Urodziła się w 1803 roku (około)¹³⁹⁹.

Mąż: Mateusz Pięknowski. Patrz hasło: Pięknowski Mateusz.

¹³⁹³ APL APRG, sygn. 35/1824/0/1/2, k. 167/18, 179/34.

¹³⁹⁴ APRG, Księga urodzeń, 1857-1862, k. 507/26.

¹³⁹⁵ APL APGDub, sygn. 35/1995/0/2.4/6, k. 4/7.

¹³⁹⁶ Nazwisko po mężu.

¹³⁹⁷ APL APRG, sygn. 35/1824/0/2.4/54, k. 22/42.

¹³⁹⁸ APRG, Księga zgonów 1847-1862, k. 641/28.

¹³⁹⁹ APL APRG, sygn. 35/1824/0/2.4/54, k. 273/192

7.913. Pięknowska Anna z Bonieckich, 1829-

Urodziła się w 1829 roku (około)¹⁴⁰⁰.

Mąż: Antoni Pięknowski. Patrz hasło: Pięknowski Antoni.

7.914. Pięknowska Helena ze Spasowskich

W 1731 roku sprzedała wspólnie z mężem ćwierć pola – Michałowi Boratyńskiemu i jego żonie Mariannie (mieli dwóch synów, w tym Kazimierza, oraz córkę), które otrzymała w posagu od matki (wcześniej należące do Pawła Kłębowskiego)¹⁴⁰¹.

Mąż: Szymon Pięknowski. Patrz hasło: Pięknowski Szymon.

7.915. Pięknowska Helena

21 lutego 1774 roku sprzedaje, jako wdowa po Jakubie Pięknowskim, część gruntu, rozpoczynającą się od gościńca Wojsławskiego a kończącą się na równi z innymi, Maciejowi i Mariannie małżonkom Pięknowskim¹⁴⁰².

Mąż: Jakub Pięknowski (-1771-)¹⁴⁰³. Patrz hasło: Pięknowski Jakub.

7.916. Pięknowska Krystyna z Parcianych

Mieszkała w Skomorochach Małych (-1779-)¹⁴⁰⁴.

Mąż: Teodor Pięknowski. Patrz: Pięknowski Teodor. Ślub odbył się, w 1779 roku, w kościele r.l. w Grabowcu.

7.917. Pięknowska Marianna z Kłębowskich/Klembowskich /Pięknosk/

Córka Adama Kłębowskiego /Klembowskiego/ i Anny z Zawalskich. Posiadała, w spadku po ojcu, ćwierć pola tzw. „Kłębowszczyzna” /Klembowszczyzna/, które następnie sprzedała w 1727 roku, po śmierci męża, Bazylemu Własiewiczowi. W 1731 roku sprzedała córce Katarzynie i jej mężowi grunt tzw. „Siedliczny”. W 1732 roku sprzedała grunt tzw. „Balwiroński” krawcowi Jakubowi Judkiewiczowi i jego żonie Ruchli¹⁴⁰⁵.

Mąż: Franciszek Pięknowski. Patrz hasło: Pięknowski Franciszek.

7.918. Pięknowska Marianna z Kłosińskich

Przed 1744 rokiem udziela darowizny w postaci półgruntu tzw. „Palonkowskie” rozpoczynającego się od drogi Wojsławskiej a kończącego się przy folwarkach – Janowi i Teresie małżonkom Pawłowski (zięciowi i córce)¹⁴⁰⁶.

Mąż: Pięknowski Tomasz. Patrz hasło: Pięknowski Tomasz¹⁴⁰⁷.

7.919. Pięknowska Marianna z Manachowskich

¹⁴⁰⁰ APL APRG, sygn. 35/1824/0/2.4/52, k. 44/86.

¹⁴⁰¹ APL AMG, sygn. 35/32/0/-/5, k. 347, 348.

¹⁴⁰² APL AMG, sygn. 35/32/0/-/9, k. 191.

¹⁴⁰³ APL AMG, sygn. 35/32/0/-/9, k. 139.

¹⁴⁰⁴ APL APRG, sygn. 35/106/10/-/19.

¹⁴⁰⁵ APL AMG, sygn. 35/32/0/-/5, k. 104, 250, 313, 342, 343, 370.

¹⁴⁰⁶ APL AMG, sygn. 35/32/0/-/6, k. 68, 69.

¹⁴⁰⁷ APL AMG, sygn. 35/32/0/-/5, k. 595, 596.

Córka Agnieszki Manachowskiej¹⁴⁰⁸.

Mąż: Maciej Pięknowski (-1770-1776-)¹⁴⁰⁹. Patrz hasło: Pięknowski Maciej.

7.920. Pięknowski Antoni /Pięknoski/, syn Franciszka

Syn Franciszka i Marianny z Kłębowskich małżonków Pięknowskich. Wzmiankowany, jako szlachetnie urodzony, w księgach miasta Grabowca w 1732 roku¹⁴¹⁰.

Rodzeństwo: Wojciech, Katarzyna.

7.921. Pięknowski Antoni /Pięknoski/, syn Tomasza

Syn Tomasza i Marianny z Kłosińskich małżonków Pięknowskich¹⁴¹¹.

Mieszczanin grabowiecki (-1741-1742-).

7.922. Pięknowski Antoni /Pieknowski/, 1829-, mieszczanin grabowiecki

Urodził się w 1829 roku (około)¹⁴¹².

Żona: Anna z Bonieckich. Patrz hasło: Pięknowska Anna z Bonieckich.

Dzieci:

- Jan, 1862-. Urodził się 5 lipca 1862 roku w Grabowcu¹⁴¹³.

7.923. Pięknowski Błażej /Pięknoski/, 1781-1841, włościanin w Grabowcu

Urodził się w 1781 roku (około), syn Matwieja i Katarzyny małżonków Pięknowskich.

Mieszczanin/włościanin w Grabowcu (-1826-06.04.1841)¹⁴¹⁴.

Zmarł, w wieku 60 lat, 6 kwietnia 1841 roku w Grabowcu.

Żona: Aniela z Poteruchów. Patrz hasło: Pięknowska Aniela z Poteruchów.

Dzieci:

- Katarzyna, 1826-. Urodziła się 19 kwietnia 1826 roku w Grabowcu¹⁴¹⁵.
-

7.924. Pięknowski Franciszek /Pięknoski/, burgrabia grabowiecki

Wzmiankowany, jako szlachetnie urodzony, w księgach miasta Grabowca w latach 1707-1715. Burgrabia grabowiecki (-1687-; -1718-1720-). Posiadał (wraz z żoną) pole otrzymane w spadku po ojcu żony¹⁴¹⁶.

Zmarł przed marcem 1728 rokiem.

Żona: Marianna z Kłębowskich/Klembowskich. Patrz hasło: Pięknowska Marianna z Kłębowskich/Klembowskich.

Dzieci:

- Katarzyna. Patrz hasło: Własiewicz Katarzyna z Pięknowskich.
- Antoni. Patrz hasło: Pięknowski Antoni.

¹⁴⁰⁸ APL AMG, sygn. 35/32/0/-/9, k. 137.

¹⁴⁰⁹ APL AMG, sygn. 35/32/0/-/9, k. 138; APL AMG, sygn. 35/32/0/-/12, k. 49.

¹⁴¹⁰ APL AMG, sygn. 35/32/0/-/5, k. 368-370,

¹⁴¹¹ APL AMG, sygn. 35/32/0/-/5, k. 595, 596; APL AMG, sygn. 35/32/0/-/6, k. 30.

¹⁴¹² APL APRG, sygn. 35/1824/0/2.4/52, k. 44/86.

¹⁴¹³ APL APRG, sygn. 35/1824/0/2.4/52, k. 44/86.

¹⁴¹⁴ APL APRG, sygn. 35/1824/0/2.4/61, k. 450/46.

¹⁴¹⁵ APL APRG, sygn. 35/1824/0/2.4/54, k. 22/42.

¹⁴¹⁶ APL AMG, sygn. 35/32/0/-/5, k. 31, 35-38, 63, 104, 109 (źródło wskazał Dariusz Januszek), 141, 189, 313, 368-370.

- Wojciech. Patrz hasło: Pięknowski Wojciech.

7.925. Pięknowski Franciszek, mieszczanin grabowiecki

Syn Jakuba Pięknowskiego. Mieszczanin grabowiecki (-1776-)¹⁴¹⁷.

Brat: Maciej. Patrz hasło: Pięknowski Maciej.

Siostra: Anna. Patrz hasło: Poterucha Anna z Pięknowskich.

W 1771 roku otrzymuje, wraz z bratem Maciejem, od ojca dobra dziedziczne (po rodzicach), tj. dwa półćwiartki pola (jeden leżący za ks. Proboszcza „Doliną”, drugi rozpoczynający się od granicy Dańczypola a kończący się na równi z innymi) wraz ze sprzętem (m.in. bronami, pługami) oraz ze zwierzętami (m.in. parę koni)¹⁴¹⁸.

7.926. Pięknowski Jakub /Pięknoski/, burmistrz miasta Grabowca /patrz niżej/

Syn Tomasza i Marianny z Kłosińskich małżonków Pięknowskich.

Burmistrz miasta Grabowca (1740-1742-)¹⁴¹⁹.

Posiadał wraz z żoną dobra (część) dziedziczne tzw. „Poriczkowskie” (-1738-)¹⁴²⁰.

W 1742 roku kupuje od miasta, razem z żoną Zofią, ćwierć pola tzw. „Stelmachowska” (będące „puste”)¹⁴²¹.

Żona: Zofia (-1738-1742-).

Rodzeństwo: m.in. Antoni.

7.927. Pięknowski Jakub /Pięknoski/, burmistrz miasta Grabowca /patrz wyżej/

Burmistrz miasta Grabowca (1745-1746; 1746-1747; 1750-1751, ok. kwiecień 1756-1757; 1757-1759; 1761-1762; 1762-1763; 1763-1764; 13.03.1765-marzec 1766). Rajca stary miasta Grabowca (-1756; 1764-1765; 1766-1770-)¹⁴²².

W 1745 roku sprzedaje, razem z żoną Anną, półgrunt kupiony od Jana Bonieckiego leżący przy ulicy Wojsławskiej – Janowi i Teresie małżonkom Pawłowski¹⁴²³.

W 1771 roku zapisuje część gruntu z chałupą, stodołą i innymi zabudowaniami (po rodzicach), rozpoczynającą się od drogi Wojsławskiej a kończącą się na równi z innym – po folwarki, swojej drugiej żonie Helenie¹⁴²⁴.

W 1771 roku zapisuje swoje dobra dziedziczne (po rodzicach), tj. dwa półćwiartki pola (jeden leżący za ks. Proboszcza „Doliną”, drugi rozpoczynający się od granicy Dańczypola a kończący się na równi z innymi) wraz ze sprzętem (m.in. bronami, pługami) oraz ze zwierzętami (m.in. parę koni) synom: Maciejowi i młodszemu Franciszkowi¹⁴²⁵.

W 1771 roku zapisuje zięciowi Andrzejowi Poterucha i jej żonie a córce swojej Annie, półćwiartek pola, rozpoczynający się od drogi Dańczypolskiej a kończący się na równi z innymi¹⁴²⁶.

24 sierpnia 1771 roku, jako stary rajca, zapisuje część gruntu z chałupą i stodołą oraz z innymi budynkami (po rodzicach), rozpoczynającą się od drogi do Wojsławic a kończącą się

¹⁴¹⁷ APL AMG, sygn. 35/32/0/-/12, k. 49.

¹⁴¹⁸ APL AMG, sygn. 35/32/0/-/9, k. 139.

¹⁴¹⁹ APL AMG, sygn. 35/32/0/-/5, k. 552, 558, 586, 595, 596.

¹⁴²⁰ APL AMG, sygn. 35/32/0/-/5, k. 506, 594

¹⁴²¹ APL AMG, sygn. 35/32/0/-/6, k. 37.

¹⁴²² APL AMG, sygn. 35/32/0/-/6, k. 19, 105, 113, 152, 232, 233; APL AMG, sygn. 35/32/0/-/7, k. 30, 33, 51, 55, 71, 79, 91, 124, 130, 142, 150, 166, 167; APL AMG, sygn. 35/32/0/-/9, k. 34, 117.

¹⁴²³ APL AMG, sygn. 35/32/0/-/6, k. 113, 114.

¹⁴²⁴ APL AMG, sygn. 35/32/0/-/9, k. 139.

¹⁴²⁵ APL AMG, sygn. 35/32/0/-/9, k. 139.

¹⁴²⁶ APL AMG, sygn. 35/32/0/-/9, k. 141.

na równi z innymi gruntami, swojej żonie z powtórnego małżeństwa Helenie¹⁴²⁷.

Żona (I): Anna (-1744-1759-)¹⁴²⁸.

Dzieci:

- Mikołaj (-1745-)¹⁴²⁹.
- Maciej. Patrz hasło: Pięknowski Maciej.
- Wojciech (-1745-)¹⁴³⁰.
- Anna. Patrz hasło: Poterucha Anna z Pięknowskich.

Żona (II): Helena (-1771-)¹⁴³¹. Patrz Pięknowska Helena.

Dzieci (z jakiej żony?):

- Franciszek. Patrz hasło: Pięknowski Franciszek.

7.928. Pięknowski Jan /Piękonoski/

Żona: Małgorzata¹⁴³².

Dzieci:

- Katarzyna. Patrz hasło: Poterucha Katarzyna z Pięknowskich.

7.929. Pięknowski Józef, ławnik miasta Grabowca

Ławnik miasta Grabowca (-1767-1769-)¹⁴³³.

7.930. Pięknowski Mateusz, 1808-, gospodarz w Skomorochach Małych

Urodził się w 1808 roku (około).

Gospodarz w Skomorochach Małych (-1828-)¹⁴³⁴.

Żona: Anna z Adamczuków. Patrz hasło: Pięknowska Anna z Adamczuków.

Dzieci:

- Wiktoria, 1828-. Urodziła się 24 grudnia 1828 roku w Skomorochach Małych¹⁴³⁵.

7.931. Pięknowski Maciej, mieszczanin grabowiecki

Syn Jakuba i Anny małżonków Pięknowskich¹⁴³⁶.

Mieszczanin grabowiecki (-1745-1776-).

W 1770 roku otrzymuje, razem z żoną Marianną z Manachowskich, w posagu od teściowej, część gruntu z chałupą, rozpoczynającą się od drogi Wojsławskiej a kończącą się na równi z innymi – po folwarki¹⁴³⁷.

W 1771 roku otrzymuje, wraz z bratem Franciszkiem, od ojca dobra dziedziczne (po rodzicach), tj. dwa półćwiartki pola (jeden leżący za ks. Proboszcza „Doliną”, drugi rozpoczynający się od granicy Dańczypola a kończący się na równi z innymi) wraz ze sprzętem (m.in. bronami, pługami) oraz ze zwierzętami (m.in. parę koni)¹⁴³⁸.

¹⁴²⁷ APL AMG, sygn. 35/32/0/-/9, k. 165.

¹⁴²⁸ APL AMG, sygn. 35/32/0/-/6, k. 113; APL AMG, sygn. 35/32/0/-/7, k. 93.

¹⁴²⁹ APL AMG, sygn. 35/32/0/-/6, k. 113, 114.

¹⁴³⁰ APL AMG, sygn. 35/32/0/-/6, k. 113, 114.

¹⁴³¹ APL AMG, sygn. 35/32/0/-/9, k. 139.

¹⁴³² APL APRG, sygn. 35/1824/0/2.4/60, k. 38/13.

¹⁴³³ APL AMG, sygn. 35/32/0/-/9, k. 57, 85, 102.

¹⁴³⁴ APL APRG, sygn. 35/1824/0/2.4/54, k. 273/192

¹⁴³⁵ APL APRG, sygn. 35/1824/0/2.4/54, k. 273/192

¹⁴³⁶ APL AMG, sygn. 35/32/0/-/6, k. 113; APL AMG, sygn. 35/32/0/-/9, k. 139-142.

¹⁴³⁷ APL AMG, sygn. 35/32/0/-/9, k. 137.

¹⁴³⁸ APL AMG, sygn. 35/32/0/-/9, k. 139.

21 lutego 1774 roku kupuje, razem z żoną Marianną, część gruntu, rozpoczynającą się od gościńca Wojsławskiego a kończącą się na równi z innymi, od wdowy Heleny Pięknowskiej¹⁴³⁹.

17 stycznia 1776 roku sprzedaje, razem z żoną Marianną, część gruntu, rozpoczynającego się od drogi Wojsławskiej a kończącego się na równi z innymi, Janowi i Agnieszce małżonkom Buczkowski/Boczkowski¹⁴⁴⁰.

Brat: Franciszek (-1771-1776-)¹⁴⁴¹.

Siostra: Anna. Patrz hasło: Poterucha Anna z Pięknowskich.

Żona: Marianna z Manachowskich (-1770-1776-)¹⁴⁴². Patrz hasło: Pięknowska Marianna z Manachowskich.

7.932. Pięknowski Michał /Pięknoski/

Syn Tomasza i Marianny z Kłosińskich małżonków Pięknowskich. Wzmiankowany w księgach miasta Grabowca w 1741 roku¹⁴⁴³.

7.933. Pięknowski Michał, 1762-1827, gospodarz w Skomorochach Małych

Urodził się w 1762 roku (około).

Gospodarz w Skomorochach Małych (-27.12.1827)¹⁴⁴⁴.

Zmarł, w wieku 65 lat, 27 grudnia 1827 roku w Skomorochach Małych. Pozostawił syna Mateusza (lat 23).

7.934. Pięknowski Szymon /Pięknoski/

Żona: Helena ze Spasowskich. Patrz hasło: Pięknowska Helena ze Spasowskich¹⁴⁴⁵.

7.935. Pięknowski Tomasz /Pięknoski/, mieszczanin grabowiecki

Wzmiankowany w księgach miasta Grabowca w 1724 roku¹⁴⁴⁶.

Zmarł przed 1741 rokiem.

Żona: Marianna z Kłosińskich. Patrz hasło: Pięknowska Marianna z Kłosińskich.

Dzieci:

- Jakub. Patrz hasło: Pięknowski Jakub; żonaty z Zofią.
- Antoni. Patrz hasło: Pięknowski Antoni, syn Tomasza.
- Michał. Patrz hasło: Pięknowski Michał.
- Teresa. Patrz hasło: Pawłowska Teresa z Pięknowskich.

7.936. Pięknowski Teodor

Żona: Krystyna z Parcianych. Patrz hasło: Pięknowska Krystyna z Parcianych¹⁴⁴⁷.

¹⁴³⁹ APL AMG, sygn. 35/32/0/-/9, k. 191.

¹⁴⁴⁰ APL AMG, sygn. 35/32/0/-/12, k. 49.

¹⁴⁴¹ APL AMG, sygn. 35/32/0/-/9, k. 139; APL AMG, sygn. 35/32/0/-/12, k. 49.

¹⁴⁴² APL AMG, sygn. 35/32/0/-/9, k. 138; APL AMG, sygn. 35/32/0/-/12, k. 49.

¹⁴⁴³ APL AMG, sygn. 35/32/0/-/5, k. 595, 596.

¹⁴⁴⁴ APL APRG, sygn. 35/1824/0/2.4/60, k. 105/215.

¹⁴⁴⁵ APL AMG, sygn. 35/32/0/-/5, k. 347.

¹⁴⁴⁶ APL AMG, sygn. 35/32/0/-/5, k. 281, 283, 595, 596.

¹⁴⁴⁷ APL APRG, sygn. 35/106/10/-/19.

7.937. Pięknowski Teodor

Żona: Rozalia z Grabskich.

Dzieci:

- Marianna, 1803-(z bliźniąt). Urodziła się 25 czerwca 1803 roku w Skomorochach Wielkich¹⁴⁴⁸.
- Piotr, 1803-(z bliźniąt). Urodził się 25 czerwca 1803 roku w Skomorochach Wielkich¹⁴⁴⁹.

7.938. Pięknowski Wojciech /Pięknoski/

Syn Franciszka i Marianny z Kłębowskich małżonków Pięknowskich. Wzmiankowany, jako szlachetnie urodzony, w księgach miasta Grabowca w 1732 roku¹⁴⁵⁰.

Rodzeństwo: Antoni, Katarzyna.

7.939. Piętka Feliks, 1920-1979 /R/

Urodził się 21 lutego 1920 roku w Sosnowcu¹⁴⁵¹.

Zmarł 10 lipca 1979 roku w Sosnowcu. Pochowany na cmentarzu parafii katedralnej Wniebowzięcia NMP w Sosnowcu.

Żona (I): Krystyna Wiktoria z Kulczyckich. Patrz hasło: Piętka Krystyna Wiktoria z Kulczyckich.

Dzieci:

- Katarzyna.

7.940. Piętka Krystyna Wiktoria z Kulczyckich, 1921-1961, magister farmacji /R/

Urodziła się 19 marca 1921 roku w Lublinie (ówczesnie osada Dziesiąta; współcześnie dzielnica miasta Lublina; parafia r.l. Bronowice), córka Adama i Marianny z Pyrów małżonków Kulczyckich. Ochrzczona 28 marca w kościele r.l. w Bronowicach przez ks. Feliksa Szeleźniaka. Rodzicami chrzestnymi byli: Wiktor Niwicki (lat 45; nadkonduktor; Kośminek; współcześnie dzielnica Lublina) i Małgorzata Pyra¹⁴⁵².

¹⁴⁴⁸ APL APRG, sygn. 35/106/10/-/26.

¹⁴⁴⁹ APL APRG, sygn. 35/106/10/-/26.

¹⁴⁵⁰ APL AMG, sygn. 35/32/0/-/5, k. 368-370,

¹⁴⁵¹ Informacja Katarzyny Rzepka.

¹⁴⁵² Informacja Katarzyny Rzepka.

Pisarz Wydziału Hipotecznego pow. dubelskiego
 go zawiadoma, że w firmie prowadzącej w Archiwum
 Hipotecznym księgi pleblikat / parafji na Brono-
 wicach w Dublinie za rok 1928 pod N° 136, znaj-
 duje się uciętą piórkę:
 Akt urodzenia
 N° 136. Działo się w Dublinie na przełomie
 Bronowicach dnia dwudziestego ósmego marca
 roku tysiąc dziewięćset dwudziestego pięcio-
 nego o godzinie szóstej po południu stała się
 Kłara Kulczycka, lat trzydzieści siedem
 liczący, konduktor w osobie Dżesigta 20-
 wiośniany w obecności świadków: Wiktoria
 wickiego lat czterdzieści pięć liczącego nad-
 konduktora z Kosiniaka i Stanisława Sta-
 wiewskiego lat pięćdziesiąt dwa liczącego dyfu-
 ztora w Dublinie ramieskiego i Karol Ma-
 dziej pteci zwiński osiadający w ono uro-
 dzeniu dnia dwudziestego marca roku bież-
 ącego o godzinie trzeciej po południu w os-
 obie Dżesigta z niego i jego matronki Ma-
 ryanny z Pyrów lat dwudziestu dziewięć
 liczącej. Dżesigtem tenus na Chescie Świętym
 w dniu dzisiejszym odbył nadane zostaje
 imiona Krystyna-Wiktoria, a roszicant

Dokument 3 – Rok 1938, 9 lutego. Odpis aktu urodzenia Krystyny Wiktorii Kulczyckiej, cz. 1.
 Dokument ze zbiorów Katarzyny Rzepka.

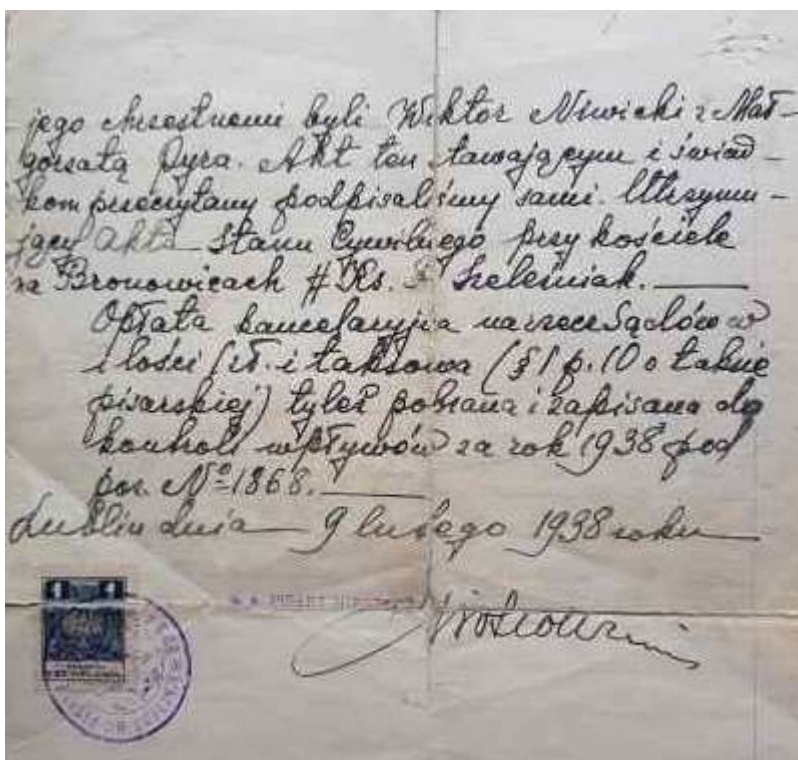

Dokument 4 – Rok 1938, 9 lutego. Odpis aktu urodzenia Krystyny Wiktorii Kulczyckiej, cz. 2. Dokument ze zbiorów Katarzyny Rzepka.



Zdjęcie 32 – Rok 1946. Lublin. Krystyna Wiktorii Kulczycka. Zdjęcie ze zbiorów Katarzyny Rzepka.

Rzepka.



Zdjęcie 33 – Rok 1946. Lublin. Od lewej: Krystyna Wiktoria Kulczyka, nn, nn. Zdjęcie ze zbiorów Katarzyny Rzepka.

30 czerwca 1951 roku otrzymała dyplom magistra farmacji na Wydziale Farmaceutycznym Akademii Medycznej w Lublinie.



Dokument 5 – Rok 1951, 14 lipca. Dyplom magistra farmacji Krystyny Wiktorii Kulczyckiej.

Dokument ze zbiorów Katarzyna Rzepka.



Zdjęcie 34 – Rok 1960. Lublin, katedra. Ślub Krystyny Wiktorii Kulczyckiej z Feliksem Piętka. Zdjęcie ze zbioru Marianny ze Smołów Kulik.



Zdjęcie 35 – Rok 1960. Lublin, katedra. Ślub Krystyny Wiktorii Kulczyckiej z Feliksem Piętka. Zdjęcie ze zbioru Katarzyny z Piętków Rzepka.

Zmarła 9 lipca 1961 roku w Katowicach. Pochowana na cmentarzu parafii Niepokalanego Poczęcia Najświętszej Maryi Panny w Katowicach, przy ulicy Francuskiej. W grobowcu

pochowany jest także jej brat¹⁴⁵³.



Nagrobek 10 – Rok 2019, 29 czerwca. Nagrobek Krystyny z Kulczyckich Piętka. Foto Henryk Kulik.

Mąż: Feliks Piętka. Patrz hasło: Piętka Feliks. Ślub odbył się, w 1960 roku, w kościele katedralnym w Lublinie.

7.941. Pijako Ewa Barbara, doradca rolny w Grabowcu

7.942. Pikwicz Wojciech, 1770-, szewc w Grabowcu

Urodził się w 1770 roku (około).

Majster kunsztu szewskiego w Grabowcu (-1811-)¹⁴⁵⁴.

7.943. Pikotowski /Pikutowski/, 1775-1852, żołnierz

Urodził się w 1775 roku (około).

Podoficer wojsk polskich a następnie cesarsko-rosyjskich. Mieszkał w Szczelatynie (-01.03.1852)¹⁴⁵⁵.

Zmarł, jako emeryt w wieku 77 lat życia, 1 marca 1852 roku w Grabowcu.

Żona: Agnieszka z Wrotniaków (ur. ok. 1804).

7.944. Pikula Marcin, mieszczanin grabowiecki

26 lipca 1784 roku kupuje, razem z żoną Zofią, pole w Grabowcu od Franciszka i Teresy małżonków Podrzdek/Podndek¹⁴⁵⁶.

Żona: Zofia (-1784-)¹⁴⁵⁷

¹⁴⁵³ Informacja Katarzyny Rzepka; Tablica nagrobna na cmentarzu parafii Niepokalanego Poczęcia NMP w Katowicach.

¹⁴⁵⁴ APL APGG, sygn. 35/1999/0/1/1, k. 8/23.

¹⁴⁵⁵ APRG, Księga zgonów, 1847-1862, k. 176/41.

¹⁴⁵⁶ APL AMG, sygn. 35/32/0/-/12, k. 249.

¹⁴⁵⁷ APL AMG, sygn. 35/32/0/-/12, k. 249.

7.945. Pilankiewicz Józef, szlachcic

Żona: Barbara z Dubickich.

Dzieci:

- Walerian Konstanty, 1746-. Urodził się 15 grudnia 1746 roku w Dołhobyczowie (wówczas parafia r.l. Uhrynów). Rodzicami chrzestnymi byli: Stanisław Grzymała (pancerny grabowiecki) i Katarzyna Dubicka oraz Franciszek Maszkiewicz i Ludwika Piwko (panna)¹⁴⁵⁸.
- Kunegunda, 1748-. Urodziła się 4 marca 1748 roku w Dołhobyczowie¹⁴⁵⁹.

7.946. Pilankiewicz Mikołaj, nobilis

Żona: Marianna z *Hojnowskich*.

Dzieci:

- Paweł, 1786-. Urodził się we wsi Jarosławiec (parafia r.l. Uchanie). Ochrzczony 25 stycznia 1786 roku w kościele r.l. w Uchaniach. Rodzicami chrzestnymi byli: Leon Wilczyński i Tekla Pilankiewicz¹⁴⁶⁰.

7.947. Pillarz Florentyna z Lesińskich, 1837-1862

Urodziła się w 1837 roku (około), córka Piotra i Franciszki z Muszkiewiczów małżonków Lesińskich z Częstochowy¹⁴⁶¹.

Mąż: Ryszard Jan Marian Pillarz. Patrz hasło: Pillarz Ryszard Jan Marian.

7.948. Pillarz Ryszard Jan Marian, 1834-, rządcą dóbr Szystowice

Urodził się ok. 1834 roku (około).

Ekonom/rządcą dóbr Szystowice (-1862-). Arendator dóbr Strzelce (-1871-1873-)¹⁴⁶².

Żona (I): Florentyna z Lesińskich. Patrz hasło: Pillarz Florentyna z Lesińskich.

Żona (II): Eleonora z Nesterowiczów. Urodziła się w 1848 roku (około).

Dzieci:

- Jan, 1867-. Urodził się 24 marca 1867 roku w Strzelcach (parafia r.l. Dubienka)¹⁴⁶³.
- Stefan, 1871-. Urodził się 22 maja 1871 roku w Strzelcach (parafia r.l. Dubienka)¹⁴⁶⁴.
- Wanda Celestyna, 1873-. Urodziła się 19 maja 1873 roku w Strzelcach (parafia r.l. Dubienka)¹⁴⁶⁵.

7.949. Pilipczuk Szymon, mieszczanin grabowiecki**7.950. Piłkowski Jerzy****7.951. Pinkwasiuk Lejzor, obywatel grabowiecki (patrz hasło: Lejzorowicz Pinkwas)**

Właściciel jednego z dwóch domostw na gruncie tzw. „Cerpkowski” w Grabowcu, leżącym pomiędzy ulicą Rynek a ulicą Tylną (-1775-; drugie domostwo należało do Josa

¹⁴⁵⁸ AGAD, KsMetrDiecLwów, sygn. 1/301/1410, k. 6.

¹⁴⁵⁹ AGAD, KsMetrDiecLwów, sygn. 1/301/1410, k. 9.

¹⁴⁶⁰ APRUchanie, sygn. 35/106/49/-/4, k. 166.

¹⁴⁶¹ APL APRG, sygn. 35/1824/0/2.4/52, k. 209/80.

¹⁴⁶² APRG, Księga urodzeń, 1862-1871, k. 77/173; APL APRG, sygn. 35/1824/0/2.4/52, k. 209/80.

¹⁴⁶³ APL APRDubienka, sygn. 35/1813/0/2.4/58, k. 1/3.

¹⁴⁶⁴ APL APRDubienka, sygn. 35/1813/0/2.4/58, k. 15/51.

¹⁴⁶⁵ APL APRDubienka, sygn. 35/1813/0/2.4/60, k. 17/68.

Herszkowicza)¹⁴⁶⁶.

7.952. Pińczuk Krzysztof, mieszczanin grabowiecki

7.953. Piorecki Wojciech, 1803-, ekonom w Grabowcu

Urodził się w 1803 roku (około).
 Ekonom w Grabowcu (-1828-)¹⁴⁶⁷.

7.954. Piotrowicz Józefa ze Świrskich, 1823-1870

Urodziła się w 1823 roku (około), córka Józefa i Wiktorii [Wiktorii Antoniny Józefy] z Terleckich małżonków Świrski.

Matka chrzestna Antoniny Marceli Kukiel (1855)¹⁴⁶⁸.

Zmarła, w wieku 48 lat – wg aktu zgonu, 26 czerwca 1870 roku w miejscowości Krobonosz. Pozostawiła męża Michała¹⁴⁶⁹

Mąż: Michał. Patrz hasło: Piotrowicz Michał.

Dzieci:

Dzieci:

- *Ignacy, 1848-*.
- *Emilia, 1851-*.
- Michalina Władysława, 1853. Patrz hasło: Domańska Michalina Władysława z Piotrowiczów.
- *Karolina, 1854-*
- *Emilia Hieronima, 1858-*.

7.955. Piotrowicz Michał, dzierżawca dóbr Krobonosz

Dzierżawca dóbr Krobonosz (-1855-)¹⁴⁷⁰.

Ojciec chrzestny Antoniny Marceli Kukiel (1855)¹⁴⁷¹.

Żona: Józefa ze Świrskich. Patrz hasło: Piotrowicz Józefa ze Świrskich.

7.956. Piotrowska Aniela/Angella ze Skomorowskich, 1776-1843

Urodziła się w 1776 roku (około).

Zmarła, w wieku 77 lat, jako wdowa, 28 stycznia 1841 roku we wsi Romanów (parafia r.l. Tarnogóra). Pozostawiła dzieci: Franciszkę, Elżbietę, Antoniego, Feliksa, Mariannę, Teodozję, Hilarego. Zgon zgłosił Feliks Piotrowski (syn, Skomorochy, lat 37)¹⁴⁷².

Mąż: Jan Piotrowski. Patrz hasło: Piotrowski Jan. Ślub odbył się, 8 listopada 1795 roku, w kościele r.l. w Grabowcu¹⁴⁷³.

7.957. Piotrowska Aniela Ignacja Maria z Rulikowskich, 1831-1888

Herbu Korab. Urodziła się w 1831 roku (około) w miejscowości Świtarzów

¹⁴⁶⁶ APL AMG, sygn. 35/32/0/-/12, k. 108.

¹⁴⁶⁷ APL APRG, sygn. 35/1824/0/2.4/54, k. 207/60.

¹⁴⁶⁸ APL APRUchanie, sygn. 35/1946/0/2.4/46, k. 8/23.

¹⁴⁶⁹ APL APRCzułczyce, sygn. 35/1810/0/2.4/81, k. 36/30.

¹⁴⁷⁰ APL APRUchanie, sygn. 35/1946/0/2.4/46, k. 8/23.

¹⁴⁷¹ APL APRUchanie, sygn. 35/1946/0/2.4/46, k. 8/23.

¹⁴⁷² APL APRTarnogóra, sygn. 35/1934/0/2.4/62, k. 74/10.

¹⁴⁷³ APL APRG, sygn. 35/106/10/-/26.

(współcześnie Ukraina, rejon sokalski, obwód lwowski) /Szychowicach-wg aktu zgonu/, córka Gabriela Józefa i Ludwika ze Szlubowskich małżonków Rulikowskich. Mieszkała w Szychowicach (-1851-)¹⁴⁷⁴.

Zmarła, w wieku 58 lat, jako wdowa, 18 maja 1888 roku w Lublinie.

Mąż: Erazm Tytus Piotrowski. Patrz hasło: Piotrowski Erazm Tytus. Ślub odbył się, 18 października 1851 roku, w kościele r.l. w Kryłowie. Świadcami sporządzenia aktu ślubu byli: Władysław Rulikowski (dziedzic dóbr Mircze), Leandr Ratomski (dziedzic dóbr Chyżowice).

7.958. Piotrowska Anna z Dobrzańskich

7.959. Piotrowska Eleonora Julianna z Marczewskich, 1855-

Urodziła się w 1855 roku (około) w Izbicy, córka Stanisława i Eleonory z Lipskich małżonków Marczewskich.

Mąż: Feliks Wincenty Piotrowski. Patrz hasło: Piotrowski Feliks Wincenty. Ślub odbył się, 28 kwietnia 1877 roku, w kościele r.l. w Tarnogórze¹⁴⁷⁵.

7.960. Piotrowska Emilia Kazimiera z Próchniewskich, 1870-

Urodziła się 4 kwietnia 1870 w Werbkowicach, córka Ludwika (patrz hasło: Próchniewski Ludwik) i Anny z Delikatów małżonków Próchniewskich¹⁴⁷⁶.

Mąż: Leonard Piotrowski. Patrz hasło: Piotrowski Leonard. Ślub odbył się 8 stycznia 1889 roku w kościele r.l. w Grabowcu.

7.961. Piotrowska Jadwiga Maria z Czajkowskich, 1883-

Urodziła się w 1883 roku (około) Mogilnica (parafia r.l. Pawłów), córka Stanisława i Zofii z Piotrowskich małżonków Czajkowskich. Przynależna do parafii św. Pawła w Lublinie, mieszkała w Szychowicach (-1900-)¹⁴⁷⁷.

Mąż: Aureliusz Stanisław Marian. Patrz hasło: Piotrowski Aureliusz Stanisław Marian. Ślub odbył się, 7 stycznia 1900 roku, w kościele r.l. w Kryłowie. Świadcami sporządzenia aktu ślubu byli: Wincenty Witold Ryszard Rulikowski i Antoni Józef Tomasz Horodyski.

7.962. Piotrowska Joanna z Nafalskich, 1816-

Urodziła się w 1816 roku (około).

Mąż: Walerian Andrzej Piotrowski. Patrz hasło: Piotrowski Walerian Andrzej.

7.963. Piotrowska Józefa, obywatelka w Dubience

Obywatelka w Dubience (-1846-). Matka chrzestna Ludwika Holtzer¹⁴⁷⁸

7.964. Piotrowska Katarzyna Julianna ze Skomorowskich (zwana Julią), 1811-

Urodziła się 13 lutego 1811 roku w Skomorochach Wielkich (nr 12), córka Idziego i Teofilii z Hodkiewiczów małżonków Skomorowskich. Świadcami sporządzenia aktu urodzenia byli: Antoni Gutowski (lat 65, „margrabia bywszego powiatu grabowieckiego”, zam. w

¹⁴⁷⁴ APL APRLublinJana, sygn. 35/1859/0/2.4/71, k. 240/150; APL APRKryłów, sygn. 35/1851/0/2.4/35, k. 20/8.

¹⁴⁷⁵ APZ APRTarnogóra, sygn. 88/638/0/-/4, k. 100/18.

¹⁴⁷⁶ APRG, Księga urodzeń, 1862-1871, k. 568/83.

¹⁴⁷⁷ APZ APRKryłów, sygn. 88/616/0/-/24, k. 30/1.

¹⁴⁷⁸ APL APRG, sygn. 35/1824/0/2.4/40, k. 35/69.

Grabowcu), Jan Skomorowski (lat 65; bywszy dziedzic dóbr Skomorochy Małe, tam zamieszkały). Mieszkała w Skomorochach Wielkich (-1840-)¹⁴⁷⁹.

Mąż: Feliks Wincenty Piotrowski. Patrz hasło: Piotrowski Feliks Wincenty. Ślub odbył się, 15 listopada 1840 roku, w kościele r.l. w Grabowcu (w akcie ślubu imiona narzeczonej zostały przestawione). Świadcami sporządzenia aktu ślubu byli: Józef Kalasanty Skomorowski (lat 55) i Józef Skomorowski Żurawski (lat 46).

7.965. Piotrowska Marianna z Wojuckich, 1802-, primo voto Synajewska

Urodziła się w 1802 roku (około) w Skomorochach Małych, córka Michała i Elżbiety z Lipskich małżonków Wojuckich. Mieszkała w Skomorochach Małych (-1831-1838-)¹⁴⁸⁰.

Dziedziczka części dóbr Skomorochy Małe (-1838-)¹⁴⁸¹.

Mąż (I): Aleksander Synajewski. Patrz hasło: Synajewski Aleksander.

Mąż (II): Antoni Piotrowski. Patrz hasło: Piotrowski Antoni. Ślub odbył się, 14 października 1832 roku, w kościele r.l. w Grabowcu. Świadcami sporządzenia aktu ślubu byli właściciele części dóbr Skomorochy Małe: Leon Trzeciński, Józef Szabrański.

7.966. Piotrowska Marta z Boguszów, 1776-1816

Urodziła się w 1776 roku (około).

Zmarła, w wieku 40 lat, 22 lutego 1816 roku w Przedmieściu-Góra¹⁴⁸².

Mąż: Piotr Piotrowski. Patrz hasło: Piotrowski Piotr. Ślub odbył się, 13 lutego 1804 roku, w kościele r.l. w Grabowcu¹⁴⁸³.

7.967. Piotrowska Rozalia z Jastrzębskich, szlachcianka

7.968. Piotrowska Teresa z Wojuckich

Mąż: Sebastian Piotrowski (przed 1756 rokiem). Patrz hasło: Piotrowski Sebastian¹⁴⁸⁴.

7.969. Piotrowski Andrzej, 1846-, kowal w Szystowicach

Urodził się w 1846 roku (około). Kowal w Szystowicach (-1883-)¹⁴⁸⁵.

Żona: Anna z Karpińskich.

Dzieci:

- Henryk, 1883-1883. Zmarł, mając 2 miesiące życia, 29 sierpnia 1883 roku w Szystowicach.

7.970. Piotrowski Antoni, 1781-, ogrodnik/ekonom dworski w Skomorochach Wielkich

Urodził się w 1781 roku (około).

Ogrodnik w Skomorochach Wielkich (-1832-1834-)¹⁴⁸⁶.

Ekonom dworski w Skomorochach Wielkich (-1831-)¹⁴⁸⁷.

¹⁴⁷⁹ APL APRG, sygn. 35/1824/0/1/2, k. 18/28; APL APRG, sygn. 35/1824/0/2.4/58, k. 140/20.

¹⁴⁸⁰ APL APRG, sygn. 35/1824/0/2.4/57, k. 204/83; APL APRG, sygn. 35/1824/0/2.4/60, k. 361/149.

¹⁴⁸¹ APL APRG, sygn. 35/1824/0/2.4/55, k. 574/21.

¹⁴⁸² APL APRG, sygn. 35/1824/0/1/72, k. 116/26.

¹⁴⁸³ APL APRG, sygn. 35/106/10/-/23.

¹⁴⁸⁴ LNNB, fond 91, sygn. 50, t. 4, k. 441.

¹⁴⁸⁵ APRG, Księga zgonów, 1880-1901, k. 175/111.

¹⁴⁸⁶ APL APRG, sygn. 35/1824/0/2.4/61, k. 62/102, 147/95.

¹⁴⁸⁷ APL APRG, sygn. 35/1824/0/2.4/61, k. 25/224.

Żona: Anna ze Śmietanków. Urodziła się w 1798 roku (około), córka Stanisława i Marianny małżonków Śmietanków. Zmarła, w wieku 36 lat, 30 października 1834 roku w Skomorochach Wielkich.

Dzieci:

- Stanisław, 1823-1831. Zmarł, w wieku 8 lat, 29 grudnia 1831 roku w Skomorochach Wielkich.

7.971. Piotrowski Antoni, 1802-, obywatel

Urodził się w 1802 roku (około) w Dubie, syn Jana i Angelli ze Skomorowskich małżonków Piotrowskich.

Dziedzic części Skomoroch Małych (-1838-). Obywatel w Skomorochach Małych (-1826-1832-). Wójt gminy Skomorochy Małe (-1836-1837-)¹⁴⁸⁸.

Świadek chrztu Teofilii Marianny Piotrowskiej (1836), ojciec chrzestny Józefy Śliwińskiej (1837).

Żona: Marianna z Wojuckich Synajewska.

7.972. Piotrowski Antoni, 1807-1867, porucznik

Urodził się w 1807 roku (około).

Porucznik byłych wojsk polskich oraz porucznik wojsk cesarsko-rosyjskich (-1855-1862-). Mieszkał w Mołodiatyczach (), Bereściu (-1861-30.09.1867).

Zmarł, w wieku 55 lat – wg aktu zgonu, jako porucznik dymisjonowany, 30 września 1867 roku w Bereściu¹⁴⁸⁹.

Patrz także hasło: Wojewódzki Izidor¹⁴⁹⁰.

7.973. Piotrowski Aureliusz Stanisław Marian /Aureli Stanisław Marian, właściciel dóbr Łasków

Urodził się w 1863 roku (około) w Mogilnicy (parafia r.l. Pawłów), syn Tytusa i Anieli z Rulikowskich małżonków Piotrowskich dziedziców dóbr Mogilnica¹⁴⁹¹.

Właściciel dóbr Łasków (-1900-1908-; parafia r.l. Kryłów)¹⁴⁹².

Skarbnik Hrubieszowskiego Okręgowego Towarzystwa Rolniczego w Hrubieszowie (22.02.1913-)¹⁴⁹³.

Zam. Łasków, gm. Mircze (-1918-). Przedstawiciel grupy najwyżej opodatkowanych w sejmiku powiatu hrubieszowskiego (-1918-; podczas okupacji austriackiej)¹⁴⁹⁴.

Żona: Jadwiga Maria z Czajkowskich. Patrz hasło: Piotrowska Jadwiga Maria z Czajkowskich.

7.974. Piotrowski Bartłomiej, 1762-, ekonom dóbr Dobromierzyce

Urodził się w 1762 roku (około). Ekonom dóbr Dobromierzyce (-1828-1832-)¹⁴⁹⁵.

¹⁴⁸⁸ APL APRG, sygn. 35/1824/0/2.4/60, k. 16/36; APL APRG, sygn. 35/1824/0/2.4/61, k. 205/25; APL APRG, sygn. 35/1824/0/2.4/57, k. 204/83; APL APRG, sygn. 35/1824/0/2.4/55, k. 416/78, 501/49; APL APRG, sygn. 35/1824/0/2.4/61, k. 351/140.

¹⁴⁸⁹ APL APRG, sygn. 35/1812/0/2.4/64, akt nr 135.

¹⁴⁹⁰ APRG, Księga zgonów, 1847-1862, k. 475/461; APL APRG, sygn. 35/1824/0/2.4/51, k. 150/24.

¹⁴⁹¹ APZ APRKryłów, sygn. 88/616/0/-/24, k. 30/1.

¹⁴⁹² APZ APRKryłów, sygn. 88/616/0/-/24, k. 30/1; Spis AOZKP 1909, s. 93.

¹⁴⁹³ RolHrub 1913, Nr 6, s. 99.

¹⁴⁹⁴ DzUrZCK_KomHrub 1918, Nr 2, s. 3, 4.

¹⁴⁹⁵ APL APRG, sygn. 35/1824/0/2.4/54, k. 2416/137; APL APRG, sygn. 35/1824/0/2.4/57, k. 212/100.

Żona (I?): Katarzyna z Krępów.

Dzieci:

- Anna, 1813-. Urodziła się w 1813 roku (około) w Peresołowicach. Na służbie w Żurawlowie. Mąż: Marcin Jabłoński, ur. ok. 1812 w Żółkiewce, syn Kajetana i Marianny z Jugów, zam. w Żurawlowie.

Żona (II?): Katarzyna z Głowackich. Urodziła się 1792 roku (około).

Dzieci:

- Kajetan, 1828-. Urodził się 13 sierpnia 1828 roku w Dobromierzycach.

7.975. Piotrowski Błażej, dziedzic dóbr Mogilnica

Dziedzic dóbr Mogilnica (parafia r.l. Pawłów)¹⁴⁹⁶.

Żona: Dominika z Karskich.

Dzieci:

- Erazm Tytus, 1822-. Patrz hasło: Piotrowski Erazm Tytus.

7.976. Piotrowski Bronisław, 1856-, oficjalista w Tyszowcach

Urodził się w 1856 roku (około).

Oficjalista dóbr Tyszowce (-1892-)¹⁴⁹⁷.

7.977. Piotrowski Erazm Tytus, 1822-, dziedzic dóbr Mogielnica

Urodził się w 1822 roku (około) w Brzeźnicy Bychawskiej, syn Błażeja i Dominiki z Karskich małżonków Piotrowskich. Mieszkał w Mogilnicy (-1851-)¹⁴⁹⁸.

Żona: Aniela Ignacja Maria z Rulikowskich. Patrz hasło: Piotrowska Aniela Ignacja Maria z Rulikowskich.

Dzieci:

- Aureliusz Stanisław Marian. Patrz hasło: Piotrowski Aureliusz Stanisław Marian.

7.978. Piotrowski Feliks Wincenty /Feliks Piotr/, 1805-, dziedzic dóbr Skomorochy Małe

Urodził się 3 kwietnia 1805 roku w Skomorochach Małych (parafia r.l. Grabowiec), syn Jana i Angeli ze Skomorowskich małżonków Piotrowskich mieszkających w Tarnogórze (-1840-)¹⁴⁹⁹. Mieszkał w Skomorochach Małych (-1829-)¹⁵⁰⁰.

Zastępca wójta gminy Romanów (-1836-; wówczas tam mieszkał). Ekonom w Tarnogórze (-1840-; wówczas tam mieszkał).

Zarządca dóbr Ostrzyca (-1877-)¹⁵⁰¹.

Dziedzic części dóbr Skomorochy Małe (-1842-1852-). Świadek aktu zgonu Julianny Świdzińskiej z Rakwiczów.

Żona (I): Katarzyna Julianna ze Skomorowskich (nazywana także: Julia). Patrz hasło: Piotrowska Katarzyna Julianna ze Skomorowskich.

Dzieci:

- Mikołaj, 1842-. Urodził się 25 listopada 1842 roku w Skomorochach Małych. Rodzicami

¹⁴⁹⁶ APL APRKryłów, sygn. 35/1851/0/2.4/35, k. 20/8.

¹⁴⁹⁷ APZ APRTyszowce, sygn. 88/642/0/-/17, k. 46/13.

¹⁴⁹⁸ APL APRKryłów, sygn. 35/1851/0/2.4/35, k. 20/8.

¹⁴⁹⁹ APL APRG, sygn. 35/106/10/-/26.

¹⁵⁰⁰ APRG, Księga zgonów, 1847-1862, k. 117/133, 180/60; APL APRG, sygn. 35/1824/0/2.4/33, k. 84/167; APL APRG, sygn. 35/1824/0/2.4/55, k. 985/185; APL APRG, sygn. 35/1824/0/2.4/61, k. 205/25; APL APGG, sygn. 35/1999/0/2.4/20, k. 2/6.

¹⁵⁰¹ APZ APRTarnogóra, sygn. 88/638/0/-/4, k. 100/18.

chrzestnymi byli: Bartłomiej Wojciechowski (gumienny, lat 83) i Waleria Skomorowska¹⁵⁰².

- Wiktoria Ewa, 1844-. Urodziła się 22 grudnia 1844 roku w Skomorochach Małych. Rodzicami chrzestnymi byli: Konstanty Sokulski i Waleria Skomorowska, Tomasz Skomorowski i Marianna Hyblowa¹⁵⁰³.
- Tomasz, 1844-1872. Zmarł, w wieku 28 lat, 23 września 1872 roku w miejscowości Ostrzyca (parafia r.l. Tarnogóra).
- Piotr Gracjan, 1850-1850. Urodził się 26 listopada 1850 roku w Skomorochach Małych. Rodzicami chrzestnymi byli: Tomasz Skomorowski, Waleria Skomorowska, Michał Skomorowski, Modesta Skomorowska, Henryk Piotrowski, Wanda Radziejowska, Tomasz Piotrowski, Antonina Skomorowska. Zmarł, w wieku 15 dni życia, 11 grudnia 1850 roku w Skomorochach Małych¹⁵⁰⁴.

Żona (II): Eleonora Julianna z Marczewskich. Patrz hasło: Piotrowska Eleonora Julianna z Marczewskich.

7.979. Piotrowski Feliks, 1820-, ekonom dóbr Żulice

Urodził się w 1820 roku (około).

Ekonom dóbr Żulice (-1859-)¹⁵⁰⁵

7.980. Piotrowski Feliks, 1837-, gorzelniany w Miączynie

Urodził się w 1837 roku (około).

Gorzelniany w Miączynie (-1868-)¹⁵⁰⁶.

Żona: Michalina z Szybalskich. Urodziła się w 1844 roku (około).

Dzieci:

- Feliks Ferdynand, 1868-. Urodził się 30 maja 1868 rok w Miączynie¹⁵⁰⁷.

7.981. Piotrowski Hilary Paweł, 1818-1863

7.982. Piotrowski Ignacy, administrator wsi Honiatycze

Administrator wsi Honiatycze (-1766-).

Żona: Katarzyna.

Dzieci:

- Antoni, 1766-. Urodził się 2 maja 1766 roku w Honiatyczach (parafia r.l. Dub)¹⁵⁰⁸.

7.983. Piotrowski Ignacy, 1837-, ekonom w Ornatowicach

Urodził się w 1837 roku.

Ekonom w Ornatowicach (-1860-)¹⁵⁰⁹.

Żona: Józefa Ostrowska (ur. 1842).

Dzieci:

¹⁵⁰² APL APRG, sygn. 35/1824/0/2.4/55, k. 985/185.

¹⁵⁰³ APL APRG, sygn. 35/1824/0/2.4/33, k. 84/167.

¹⁵⁰⁴ APRG, Księga zgonów, 1847-1862, k. 117/133; APL APRG, sygn. 35/1824/0/2.4/40, k. 9/160.

¹⁵⁰⁵ APL APRRzeplin, sygn. 35/1915/0/2.4/54, k. 62/3.

¹⁵⁰⁶ APRG, Księga urodzeń, 1862-1871, k. 430/102.

¹⁵⁰⁷ APRG, Księga urodzeń, 1862-1871, k. 430/102.

¹⁵⁰⁸ APL APRDub, sygn. 35/106/6/-/13, k. 57.

¹⁵⁰⁹ APRG, Księga urodzeń, 1857-1862, k. 331/95.

- Teofil Józef, 1860-. Urodził się 9 lipca 1860 roku w Ornatowicach¹⁵¹⁰.

7.984. Piotrowski Jakub, ekonom/rządca wsi Śniatycze

Ekonom/rządca wsi Śniatycze (-1753-). Koniuszy (? , -1755-).

Żona: Apolonia.

Dzieci¹⁵¹¹:

- Wiktoria, 1753-. Urodziła się 18 grudnia 1753 roku w Śniatyczach.
- Mikołaj, 1755-. Urodził się 8 września 1755 roku w Śniatyczach.
- Stanisław, 1757-. Urodził się 4 maja 1757 roku w Śniatyczach.
- Anna Julia, 1758-. Urodziła się 26 lipca 1758 roku w Śniatyczach.
- Zofia, 1775-. Urodziła się 21 maja 1775 roku w Śniatyczach.

7.985. Piotrowski Jakub Korwin

Plenipotent komisarza dóbr Mołodiatycze, Mojsławice przed Sądem Muncypalnym w Grabowcu (1786)¹⁵¹².

7.986. Piotrowski Jakub, 1783-, gajowy w Grabowcu

Gajowy w Grabowcu (-1823-)¹⁵¹³.

Żona: Marianna z Pędziszów. Urodziła się w 1793 roku (około).

Dzieci:

- Mikołaj, 1823-. Urodził się 20 grudnia 1823 roku w Grabowcu¹⁵¹⁴.

7.987. Piotrowski Jan, nobilis

Mieszkał w Śniatyczach (-1772-)¹⁵¹⁵.

Żona: Anna.

Dzieci:

- Wiktoria, 1772-. Urodziła się 27 grudnia 1772 roku w Śniatyczach¹⁵¹⁶.

7.988. Piotrowski Jan

Żona: Anna z Dobrzańskich. Patrz hasło: Piotrowska Anna z Dobrzańskich.

Dzieci:

- Agnieszka Agata, 1779-. Urodziła się 14 stycznia 1779 roku w Grabowcu¹⁵¹⁷.
- Agnieszka Tekla, 1780-. Urodziła się 20 kwietnia 1780 roku w Grabowcu¹⁵¹⁸.
- Aniela, 1782-. Urodziła się 29 lipca 1782 roku w Grabowcu¹⁵¹⁹.
- Feliks, 1784-. Urodził się 30 sierpnia 1784 roku w Grabowcu¹⁵²⁰.

¹⁵¹⁰ APRG, Księga urodzeń, 1857-1862, k. 331/95.

¹⁵¹¹ APL APRDub, sygn. 35/106/6/-/13, k. 11, 17, 23, 27.

¹⁵¹² APL AMG, sygn. 35/32/0/-/13, k. 72.

¹⁵¹³ APL APGG, sygn. 35/1999/0/1/11, k. 12/45.

¹⁵¹⁴ APL APGG, sygn. 35/1999/0/1/11, k. 12/45.

¹⁵¹⁵ APL APRDub, sygn. 35/106/6/-/13, k. 89.

¹⁵¹⁶ APL APRDub, sygn. 35/106/6/-/13, k. 89.

¹⁵¹⁷ APL APRG, sygn. 35/106/10/-/20.

¹⁵¹⁸ APL APRG, sygn. 35/106/10/-/20.

¹⁵¹⁹ APL APRG, sygn. 35/106/10/-/20.

¹⁵²⁰ APL APRG, sygn. 35/106/10/-/21.

7.989. Piotrowski Jan, 1787-, organista w Lublinie

Urodził się w 1787 roku (około).

Organista w kościele św. Jana w Lublinie (-1851-)¹⁵²¹.

7.990. Piotrowski Jan, 1764-1836, właściciel części Skomoroch Małych

Urodził się w 1764 roku (około).

Posesor części dóbr Skomorochy Małe (-1818-). Diedzic części Skomoroch Małych (-1777-1832-). Wójt gminy Skomorochy Małe (-1829-22.02.1836)¹⁵²².

Zastępca wójta gminy Skierbieszów (-1830-)¹⁵²³.

Zmarł, w wieku 73 lat-wg aktu zgonu, 22 lutego 1836 roku w Skomorochach Małych, pozostawił żonę. Świadcami sporządzenia aktu zgonu byli synowie: Antoni Piotrowski (lat 34, obywatel ze Skomoroch Małych), Feliks Piotrowski (lat 31, zastępca wójta gminy, mieszkał w miejscowości Romanów)¹⁵²⁴.

Żona: Aniela/Angella ze Skomorowskich. Patrz hasło: Piotrowska Aniela/Angella ze Skomorowskich.

Dzieci:

- Franciszka (żyła w chwili śmierci matki, 1841)¹⁵²⁵.
- Elżbieta, 1800-. Patrz hasło: Skwirczyńska Elżbieta.
- Antoni, 1802-. Patrz hasło: Piotrowski Antoni.
- Walerian Andrzej /Walery/, 1804-. Patrz hasło: Piotrowski Walerian Andrzej.
- Feliks Wincenty, 1805-. Patrz hasło: Piotrowski Feliks Wincenty.
- Gertruda Herberta, 1807-1826. Urodziła się 26 marca 1807 roku w Skomorochach Małych (parafia r.l. Grabowiec)¹⁵²⁶. Zmarła 2 września 1826 roku w Skomorochach Małych, w wieku 19 lat.
- Wincenta Marianna, 1811-. Urodziła się 19 lipca 1811 roku w Skomorochach Małych. Świadcami sporządzenia aktu urodzenia byli: Idzi Skomorowski i Andrzej Radyszkiewicz¹⁵²⁷.
- Kornela, 1813-1815. Zmarła 12 stycznia 1815 roku, w wieku dwóch lat w Skomorochach Małych.
- Teodozja Petronela, 1815-. Urodziła się 29 maja 1815 roku w Skomorochach Małych. Świadcami sporządzenia aktu urodzenia byli: Wacław Bełdowski i Franciszek Świdziński¹⁵²⁸.
- Hilary Paweł, 1818-. Urodził się 12 stycznia 1818 roku w Skomorochach Małych. Świadcami sporządzenia aktu urodzenia byli: Jakub Jagniętkowski, Feliks Radziejowski¹⁵²⁹.

7.991. Piotrowski Jan Korwin

¹⁵²¹ APL APRLublinJana, sygn. 35/1859/0/2.4/34, k. 355/451.

¹⁵²² APL APRG, sygn. 35/1824/0/2.4/60, k. 16/36; APL AMG, sygn. 35/32/0/-/11, k. 74; APL APRG, sygn. 35/1824/0/1/2, k. 159/7; APL APRG, sygn. 35/1824/0/2.4/61, k. 14/190; APL APRG, sygn. 35/1824/0/1/8, k. 4/8; APL APRG, sygn. 35/1824/0/2.4/57, k. 204/83; APL APRG, sygn. 35/1824/0/1/54, k. 293/28.

¹⁵²³ APL APRSkierbieszów, sygn. 35/1921/0/2.1/2, k. 154/47.

¹⁵²⁴ APL APRG, sygn. 35/1824/0/1/2, 81/135; APL APRG, sygn. 35/1824/0/1/5, k. 24/68, 93/2; APL APRG, sygn. 35/1824/0/2.4/60, k. 16/36; APL APRG, sygn. 35/1824/0/2.4/61, k. 205/25.

¹⁵²⁵ APL APRTarnogóra, sygn. 35/1934/0/2.4/62, k. 74/10.

¹⁵²⁶ APL APRG, sygn. 35/106/10/-/26.

¹⁵²⁷ APL APRG, sygn. 35/1824/0/1/2, 81/135.

¹⁵²⁸ APL APRG, sygn. 35/1824/0/1/5, k. 24/68.

¹⁵²⁹ APL APRG, sygn. 35/1824/0/1/8, k. 4/8.

Świadek umowy sprzedaży ziemi między Janem i Domicellą z Kłębowskich małżonków Chmielewskich a Markiem Łoza (-1808-)¹⁵³⁰.

7.992. Piotrowski Józef z Lubomina, szlachcic

7.993. Piotrowski Józef

Ojciec chrzestny Konrada Piotra Świdzińskiego (1843)¹⁵³¹.

Siostra: Filipina. Patrz hasło: Świdzińska Filipina z Piotrowskich.

7.994. Piotrowski Julian Ludwik, 1835-1865, leśniczy w Hucie

Urodził się 15 kwietnia 1835 roku w Hostynnem, syn Stanisława (patrz hasło: Piotrowski Stanisław) i Marceli z Turskich (zamieszkałej w Sitnie). Rodzicami chrzestnymi byli: Józef Deszert i Zofia Rulikowska oraz Jan Rulikowski i Anna Węgleńska.

Ekonom dóbr Dzierążnia (-1862-1865). Leśniczy w Hucie (-10.12.1865; parafia r.l. Dzierążnia)¹⁵³².

Zmarł 10 grudnia 1865 roku w Hucie.

Brat: Wincenty. Patrz hasło: Piotrowski Wincenty.

Żona: Seweryna z Suligowskich (ur. ok. 1834).

Dzieci:

- Jan Stanisław, 1864-. Urodził się 4 września 1864 roku w Dzierążni.

7.995. Piotrowski Klemens, 1779-, żołnierz wojsk polskich

Urodził się w 1779 roku (około). Żołnierz wojsk polskich (-1811-). Mieszkający na stacji w miejscowości Grabowiec-Góra (-1811-)¹⁵³³.

Żona: Marianna z Zielińskich (ur. ok. 1786).

Córka: Marcela (ur. 23.01.1811 w mieście Grabowcu /dokładniej w Grabowiec-Góra).

7.996. Piotrowski Leon, 1784-, strażnik celny

Urodził się w 1784 roku (około). Strażnik celny (-1836-; wówczas mieszkał w Skomorochach Małych)¹⁵³⁴.

Żona: Tekla z Biernackich (ur. ok. 1798).

Dzieci:

- Marianna Antonina, 1836-. Urodziła się 8 czerwca 1836 roku w Skomorochach Małych. Rodzicami chrzestnymi byli: Walerian Piotrowski i Marianna Piotrowska¹⁵³⁵.

7.997. Piotrowski Leonard, 1864-, oficjalista dóbr Werbkowice

Urodził się w 1864 roku (około) w Leszczanach (pow. chełmski), syn Ignacego i Józefy z Ostrowskich. Oficjalista w Werbkowicach (-1889-1893-)¹⁵³⁶.

¹⁵³⁰ APL AMG, sygn. 35/32/0/-/17, k. 160, 161.

¹⁵³¹ APL APRG, sygn. 35/1824/0/2.4/55, k. 1012/20.

¹⁵³² APL APRDzierążnia, sygn. 35/1815/0/2.4/76, k.10/30; APL APRDzierążnia, sygn. 35/1815/0/2.4/78, k. 14/40; APL APRDzierążnia, sygn. 35/1815/0/2.4/79, k. 71/51; APL APRG, sygn. 35/1824/0/2.4/55, k. 298/69; APL APRDzierążnia, sygn. 35/1815/0/2.4/79, k. 62/14.

¹⁵³³ APL APRG, sygn. 35/1824/0/1/2, k. 11/17.

¹⁵³⁴ APL APRG, sygn. 35/1824/0/2.4/55, k. 417/79.

¹⁵³⁵ APL APRG, sygn. 35/1824/0/2.4/55, k. 417/79.

¹⁵³⁶ APRG, Księga urodzeń, 1881-1890, k. 325/171; APRG, Księga urodzeń, 1891-1902, k. 96/117; APRG, Księga

Żona: Emilia Kazimiera z Próchniewskich /Próchenków, Prochenków/. Patrz hasło: Piotrowska Emilia Kazimiera z Próchniewskich.

Dzieci:

- Roman Aureli, 1889-. Urodził się 25 września 1889 roku w Werbkowicach.
- Marianna Janina, 1893-. Urodziła się 12 marca 1893 roku w Werbkowicach. Rodzicami chrzestnymi byli: ks. Roman Próchniewski i Teofila Lech. 29 kwietnia 1926 roku w kościele r.l. św. Antoniego we Lwowie zawarła związek małżeński z Tadeuszem Sobolewskim.

7.998. Piotrowski Mikołaj, administrator dóbr Łabuńki

Administrator dóbr/wsi Łabuńki (-1759-)¹⁵³⁷.

7.999. Piotrowski Piotr, „urodzony”

Żona: Marta z Boguszów. Patrz hasło: Piotrowska Marta z Boguszów.

7.1000. Piotrowski Piotr, 1776-1826

Urodził się w 1776 roku (około), syn (...) i Anny małżonków Piotrowskich¹⁵³⁸.

Zmarł, w wieku 50 lat, 24 lutego 1826 roku w Grabowcu. Zgon zgłosili: Grzegorz Jakubiak (ławnik miasta Grabowca, lat 60), Łukasz Skrobański (ekonom dóbr Bereść, lat 41, brat cioteczny zmarłego)¹⁵³⁹.

7.1001. Piotrowski Sebastian

Zmarł przed 1756 rokiem¹⁵⁴⁰.

Żona: Teresa z Wojuckich. Patrz hasło: Piotrowska Teresa z Wojuckich.

Dzieci:

- Jakub (-1756-)¹⁵⁴¹.
- Konstancja (-1756-)¹⁵⁴².

7.1002. Piotrowski Stanisław, dziedzic dóbr Skomorochy

7.1003. Piotrowski Stanisław, 1787-, wójt gminy Sitno

Urodził się w 1787 roku (około).

Zastępca wójta gminy Sitno (-1823-1827-). Rządca dóbr Hostynne (-1835-). Zastępca wójta gminy Dzierążnia (-1862-1863-). Wójt gminy Sitno¹⁵⁴³.

Zmarł przed 1865 rokiem.

Żona: Marcella z Turskich. Urodziła się w 1799 roku (około).

Dzieci:

małżeństw, 1883-1907, k. 72/1.

¹⁵³⁷ APL APRŁabunie, sygn. 35/106/25/-/24, k. 5, 6.

¹⁵³⁸ APL APRG, sygn. 35/1824/0/2.4/60, k. 3/7.

¹⁵³⁹ APL APRG, sygn. 35/1824/0/2.4/60, k. 3/7.

¹⁵⁴⁰ LNNB, fond 91, sygn. 50, t. 4, k. 441.

¹⁵⁴¹ LNNB, fond 91, sygn. 50, t. 4, k. 441.

¹⁵⁴² LNNB, fond 91, sygn. 50, t. 4, k. 441.

¹⁵⁴³ APL APRDzierążnia, sygn. 35/1815/0/2.4/77, k. 67/26; APL APRDzierążnia, sygn. 35/1815/0/2.4/79, k. 71/51; APL APRDzierążnia, sygn. 35/1815/0/2.4/76, k.10/30; APL APRG, sygn. 35/1824/0/2.4/55, k. 298/69; APL APGSitno, sygn. 35/2126/0/1/14, k. 4/12; APL APGSitno, sygn. 35/2126/0/2.4/18, k. 5/10.

- Marianna Honorata, 1824-. Urodziła się 1 stycznia 1824 roku w Sitnie (parafia r.g. Sitno)¹⁵⁴⁴.
- Roch Ludwik, 1825-. Urodził się 16 sierpnia 1825 roku w Sitnie (parafia r.g. Sitno). Świadcami sporządzenia aktu urodzenia byli: Onufry Malczewski (dziedzic dóbr Sitno) i Walenty Frankowski (ekonom dóbr Sitno)¹⁵⁴⁵.
- Wincenty, 1827-. Patrz hasło: Piotrowski Wincenty.
- Julian Ludwik, 1835-1865, Patrz hasło: Piotrowski Julian Ludwik.

7.1004. Piotrowski Stanisław, 1864-, dziedzic dóbr Łasków

Urodził się w 1864 roku (około).
Dziedzic dóbr Łasków (-1909-)¹⁵⁴⁶.

7.1005. Piotrowski Tomasz, 1812-, asesor

Urodził się w 1812 roku (około).
Asesor powiatu hrubieszowskiego (-1839-)¹⁵⁴⁷.

7.1006. Piotrowski Teodor

Żona: Marianna z *Mękalów*.

Dzieci:

- Jadwiga, 1790-. Urodziła się 20 października 1790 roku w Skomorochach Małych (parafia r.l. Grabowiec)¹⁵⁴⁸.

7.1007. Piotrowski Walerian Andrzej /Walery/, 1804-, strażnik celny

Urodził się 27 listopada 1804 roku w Skomorochach Małych (parafia r.l. Grabowiec), syn Jana i Angeli ze Skomorowskich małżonków Piotrowskich¹⁵⁴⁹.

Aplikant przy Trybunale Cywilnym Województwa Lubelskiego (-1830-). Strażnik celny (-1836-; wówczas mieszkał w Skomorochach Małych)¹⁵⁵⁰.

Żona: Joanna z Nafalskich. Patrz hasło: Piotrowska Joanna z Nafalskich.

Dzieci:

- Teofila Marianna, 1835-. Urodziła się 21 listopada 1835 roku w Rybnicy (parafia r.g. Łosiniec, pow. tomaszowski). Pełny chrzest, 11 czerwca 1835 roku w kościele r.l. w Grabowcu. Rodzicami chrzestnymi byli: Antoni Piotrowski i Tekla Konradzka oraz Feliks Piotrowski i Julianna Szabrańska.

7.1008. Piotrowski Wincenty, 1838-, ogrodnik w Świdnikach

Urodził się w 1838 roku (około).
Ogrodnik w Świdnikach (-1868-)¹⁵⁵¹.

Żona: Antonina Monastyrka, ur. ok. 1838.

Dzieci:

¹⁵⁴⁴ APL APGSitno, sygn. 35/2126/0/1/15, k. 1/1.

¹⁵⁴⁵ APL APGSitno, sygn. 35/2126/0/1/16, k. 11/30.

¹⁵⁴⁶ APZ APRKryłów, sygn. 88/616/0/-/32, k. 107/103.

¹⁵⁴⁷ APL APRG, sygn. 35/1824/0/2.4/55, k. 685/100.

¹⁵⁴⁸ APL APRG, sygn. 35/106/10/-/26.

¹⁵⁴⁹ APL APRG, sygn. 35/106/10/-/26.

¹⁵⁵⁰ APL APRG, sygn. 35/1824/0/2.4/55, k. 416/78; APL APRG, sygn. 35/1824/0/2.4/57, k. 127/26.

¹⁵⁵¹ APRG, Księga urodzeń, 1862-1871, k. 425/86, 425/87.

- Ludwik, 1861-. Urodził się 15 marca 1861 roku w Świdnikach.
- Andrzej, 1867-. Urodził się 31 marca 1867 roku w Świdnikach.

7.1009. Piotrowski Wincenty, 1827-, ekonom w Komarowie /MK/

Urodził się 26 marca 1827 roku w Sitnie, syn Stanisława (dawniej wójta gminy Sitno, zm. przed 1865) i Marcelli z Turskich (zamieszkałej w Sitnie)¹⁵⁵².

Brat: Julian Ludwik. Patrz hasło: Piotrowski Julian Ludwik.

7.1010. Piotrowski Zygmunt, właściciel dóbr Sahryń

Właściciel dóbr Sahryń (-1908-; poczta Tyszowce)¹⁵⁵³.

7.1011. Piórkowski Stanisław, organista w Węgrowie

Organista w kościele r.l. Węgrów (-1900-)¹⁵⁵⁴.

7.1012. Pirogowski Jan, posesor dóbr Dutrów

Posesor połowy dóbr Dutrów (-1825-)¹⁵⁵⁵.

7.1013. Piróg Zygmunt



Zdjęcie 36 – Rok 1965. Grabowiec. W ogródku rodziny Kulik, od ulicy Kościelnej. Zygmunt Piróg. Zdjęcie ze zbiorów Janusza Kulika, autor Janusz Kulik.

7.1014. Pisarczuk Adam, mieszczanin grabowiecki

Mieszczanin grabowiecki (-1803-1807-)¹⁵⁵⁶.

Żona: Marianna z Zubiaków.

Dzieci:

- Jan, 1803-. Urodził się 26 maja 1803 roku w Grabowcu¹⁵⁵⁷.

¹⁵⁵² APL APGSitno, sygn. 35/2126/0/2.4/18, k. 5/10; APL APRDzierążnia, sygn. 35/1815/0/2.4/79, k. 71/51.

¹⁵⁵³ Spis AOZKP 1909, s. 93.

¹⁵⁵⁴ Kubicki 2/1, s. 15.

¹⁵⁵⁵ APL Chełmicki, akt nr 75 z 1825 roku.

¹⁵⁵⁶ APL APRG, sygn. 35/106/10/-/23.

¹⁵⁵⁷ APL APRG, sygn. 35/106/10/-/23.

- Michał, 1806-. Urodził się 21 września 1806 roku w Grabowcu¹⁵⁵⁸.
- Franciszek, 1807-. Urodził się 28 września 1807 roku w Grabowcu¹⁵⁵⁹.

7.1015. Pisarczuk Agnieszka, 1752-1806

Urodziła się w 1752 roku (około).

Zmarł, w wieku 54 lat, 30 maja 1806 roku w Grabowcu¹⁵⁶⁰.

7.1016. Pisarczuk Ewa z Boczkowskich/Buczkwskich, 1814-

Urodziła się 7 grudnia 1814 roku, córka Franciszka Andrzeja i Barbary z Nowickich małżonków Pisarczuk¹⁵⁶¹.

Mąż: Michał Pisarczuk. Patrz hasło: Pisarczuk Michał. Ślub odbył się, 7 lutego 1836 roku, w kościele r.l. w Grabowcu¹⁵⁶².

7.1017. Pisarczuk Jakub, mieszczanin grabowiecki

Mieszczanin grabowiecki (-1797-1808-)¹⁵⁶³.

Żona: Marianna z Wójciuków.

Dzieci:

- Jan Kanty, 1797-. Patrz hasło: Pisarczuk Jan Kanty.
- Maria Magdalena, 1801-. Patrz hasło: Paluch Maria Magdalena.
- Katarzyna, 1804-. Urodziła się 27 marca 1804 roku w Grabowcu¹⁵⁶⁴.
- Michał, 1808-. Patrz hasło: Pisarczuk Michał.

7.1018. Pisarczuk Jan, 1798-1862, policjant

Urodził się w 1798 roku (około), syn Adama i Eudocji z Kornilów małżonków Pisarczuków.

Policjant Magistratu Miasta Grabowca (-1853-06.12.1862)¹⁵⁶⁵.

Zmarł, w wieku 64 lat, 6 grudnia 1862 roku. Pozostawił żonę Annę z Orłowskich.

Żona (I): Anna z Misiurów. Urodziła się w 1815 roku (około). Zmarła, w wieku 50 lat-wg aktu zgonu, 26 grudnia 1860 w Grabowcu.

Dzieci:

- Jan, 1861-1864. Urodził się 26 września 1861 roku w Grabowcu.

Żona (II): Anna z Orłowskich. Urodziła się w 1812 roku (około).

Dzieci:

- Antoni, 1863-1864. Urodził się 18 maja 1863 w Grabowcu. Zmarł 29 października 1864 roku w Grabowcu.

7.1019. Pisarczuk Jan

¹⁵⁵⁸ APL APRG, sygn. 35/106/10/-/23.

¹⁵⁵⁹ APL APRG, sygn. 35/106/10/-/23.

¹⁵⁶⁰ APL APRG, sygn. 35/106/10/-/23.

¹⁵⁶¹ Informacja Zofii Żukowskiej; APRG, Księga UMZ, 1814.

¹⁵⁶² APL APRG, sygn. 35/1824/0/2.4/58, k. 10/20.

¹⁵⁶³ APL APRG, sygn. 35/106/10/-/23.

¹⁵⁶⁴ APL APRG, sygn. 35/106/10/-/23.

¹⁵⁶⁵ APRG, Księga urodzeń, 1857-1862, k. 325/87; APRG, Księga urodzeń, 1862-1871, k. 49/74; APRG, Księga zgonów, 1847-1862, k. 250/182, 665/94; APL APRG, sygn. 35/1824/0/2.4/62, k. 67/78; APL APRG, sygn. 35/1824/0/2.4/52, k. 219/102.

Poddany Jurydyki Grabowieckiej (-1849-)¹⁵⁶⁶.

7.1020. Pisarczuk Jan Kanty, 1797-

Urodził się 31 października 1797 roku w Grabowcu, syn Jakub i Marianny z Wójciuków¹⁵⁶⁷.

Żona Katarzyna z Bonieckich. Patrz hasło: Pisarczuk Katarzyna z Bonieckich.

7.1021. Pisarczuk Katarzyna z Bonieckich

Urodziła się w 1804 roku (około), córka Jana i Marianny małżonków Bonieckich.

Mąż: Jan Kanty Pisarczuk. Patrz hasło: Pisarczuk Jan Kanty. Ślub odbył się, 11 lutego 1827 roku, w kościele r.l. w Grabowcu¹⁵⁶⁸.

7.1022. Pisarczuk Marcin, 1751-1804

Urodził się w 1751 roku (około).

Zmarł, w wieku 53 lat, 13 września 1804 roku w Grabowcu¹⁵⁶⁹.

Żona: Agnieszka z Mączków.

Dzieci:

- Teresa, 1784-. Urodziła się 14 października 1784 roku w Grabowcu¹⁵⁷⁰.

7.1023. Pisarczuk Michał, 1808-

Urodził się 27 września 1808 roku w Grabowcu, syn Jakuba i Marianny z Wójciuków małżonków Pisarczuk. Mieszkał w Jurydyce probostwa grabowieckiego (-1836-)¹⁵⁷¹.

Żona: Ewa z Boczkowskich/Buczkwskich. Patrz hasło: Pisarczuk Ewa z Boczkowskich.

7.1024. Pisarski Marcei, 1839-, stolarz w Grabowcu

Urodził się w 1839 roku (około).

Stolarz w Grabowcu (-1873-)¹⁵⁷².

7.1025. Piszczak Grzegorz /Pijszczak/, mieszczanin grabowiecki

Mieszczanin grabowiecki (-1746-)¹⁵⁷³.

Żona: Katarzyna (-1746-)¹⁵⁷⁴.

7.1026. Pisarski Mikołaj, 1851-, leśniczy w Trzeszczanach

Urodził się w 1851 roku (około).

Leśniczy w Trzeszczanach (-1901-)¹⁵⁷⁵.

¹⁵⁶⁶ AAL AKGDL, sygn. 60/IVb/57, k. 50-58; APL APRG, sygn. 106/10/0-/2, k. 1-72.

¹⁵⁶⁷ APL APRG, sygn. 35/106/10-/23.

¹⁵⁶⁸ APL APRG, sygn. 35/1824/0/2.4/57, k. 31/20.

¹⁵⁶⁹ APL APRG, sygn. 35/106/10-/23.

¹⁵⁷⁰ APL APRG, sygn. 35/106/10-/21.

¹⁵⁷¹ APL APRG, sygn. 35/106/10-/23; APL APRG, sygn. 35/1824/0/2.4/58, k. 10/20.

¹⁵⁷² APRG, Księga urodzeń, 1871-1881, k. 285/151.

¹⁵⁷³ APL AMG, sygn. 35/32/0-/6, k. 136, 137.

¹⁵⁷⁴ APL AMG, sygn. 35/32/0-/6, k. 136, 137.

¹⁵⁷⁵ APRG, Księga urodzeń, 1891-1902, k. 437/123.

7.1027. Piskorski Józef, 1831-, właściciel dóbr Lemszczyzna

Urodził się w 1831 roku.

Właściciel dóbr Lemszczyzna (-1858-; pod Lublinem)¹⁵⁷⁶.

7.1028. Piskorski Maciej, 1823-, organista w Krasnobrodzie

Urodził się w 1823 roku (około).

Organista w kościele r.l. w Krasnobrodzie (-1857-1859-)¹⁵⁷⁷.

7.1029. Piskorz Agnieszka, 1821-, akuszerka w Żurawlowie

Urodziła się w 1821 roku (około). Akuszerka w Żurawlowie (-1871-)¹⁵⁷⁸.

7.1030. Piskorzewski Piotr, 1833-, kucharz w Grabowcu

Urodził się w 1833 roku (około). Kucharz w Grabowcu (-1873-)¹⁵⁷⁹.

Żona: Marianna z Januszewskich. Urodziła się w 1833 roku (około).

Dzieci:

- Alojza Karolina, 1873-. Urodziła się 17 lutego 1894 roku w Grabowcu.

7.1031. Pituch Eugeniusz, 1935-2014, pracownik GS w Grabowcu

Urodził się 3 stycznia 1935 roku w Grabowiec-Górze, syn Zygmunta i Marianny z Margolów małżonków Pituch. Mieszkał w Grabowcu.

Pracownik GS „Samopomoc Chłopska” w Grabowcu (-1979-; skup drobiu i królików).

Zmarł, w wieku 79 lat, 2 października 2014 roku. Pochowany na cmentarzu parafialnym w Grabowcu¹⁵⁸⁰.

7.1032. Pituch Leon, 1908-1967, rolnik w Grabowcu**7.1033. Pituch Marianna z Karczmarczuków**

Mąż: Zygmunt Pituch. Patrz hasło: Pituch Zygmunt.

7.1034. Pituch Zygmunt, 1896-, młynarz

Urodził się 4 czerwca 1896 roku w Siedlisku, syn Szymona i Franciszki ze Swatków małżonków Pituch¹⁵⁸¹.

Uczeń Wiejskiej 2-klasowej Powszechnej Szkoły Podstawowej w Grabowcu (-1910/11-)¹⁵⁸².

Młynarz w Grabowiec-Górze (-1935-).

Żona: Marianna z Karczmarczuków. Patrz hasło: Pituch Marianna z Karczmarczuków.

¹⁵⁷⁶ APRG, Księga urodzeń, 1857-1862, k. 152/95.

¹⁵⁷⁷ APL APRKrasnobród, sygn. 35/1848/0/2.4/123, k. 173/63 APL APRKrasnobród, sygn. 35/1848/0/2.4/125, k. 195/133.

¹⁵⁷⁸ APRG, Księga urodzeń, 1862-1871, k. 632/32.

¹⁵⁷⁹ APRG, Księga urodzeń, 1871-1881, k. 265/112.

¹⁵⁸⁰ Klepsydry, Towarzystwo Przyjaciół Grabowca <http://www.tpg-grabowiec.pl>, administrator Tadeusz Halicki (v. 01.09.2018).

¹⁵⁸¹ APRG, Księga urodzeń, 1891-1902, k. 222/119.

¹⁵⁸² APL ChDSz, sygn. 35/525/0/989, k. 178-182.

7.1035. Pituch Szymon, 1868-1916, mielnik w Siedlisku

Urodził się w 1868 roku (około), syn Floriana i Heleny z Siostrzyńskich małżonków Pituch.

Mielnik w Siedlisku (-1896-1898-), Grabowcu (-1906-)¹⁵⁸³.

Zmarł, w wieku 48 lat, 4 czerwca 1916 roku w Grabowiec-Góra.

Żona: Franciszka ze Swatków. Urodziła się w 1873 roku (około).

Dzieci:

- Zygmunt, 1896-. Patrz hasło: Pituch Zygmunt.
- Antonina, 1897-. Urodziła się 10 grudnia 1897 roku w Siedlisku¹⁵⁸⁴.
- Michalina, 1906-. Urodziła się 10 lutego 1906 roku w Grabowcu¹⁵⁸⁵.

7.1036. Piutka Aleksander /Piuta/, mieszczanin grabowiecki

W 1746 roku kupuje, razem z żoną Marianną, folwark tzw. „Molitkowski” (rozpoczynający się od gruntów a kończący się przy starej drodze do Skierbieszowa) od Andrzeja i Anny małżonków Morozek. W tym samym roku transakcja została anulowana, pole przeszło na własność Bazylego Własiewicza¹⁵⁸⁶.

Żona: Marianna/Anna (-1746-).

7.1037. Piwko Franciszek, 1805-, majster kunsztu rymarskiego/kowalskiego w Tuczępach

Urodził się w 1805 roku (około).

Majster kunsztu rymarskiego/kowalskiego w Tuczępach (-1835-1837-)¹⁵⁸⁷.

Żona (I): Anastazja z Matyczów (ur. ok. 1817).

Dzieci:

- Marianna Anna Józefa, 1835-. Urodziła się 5 lipca 1835 roku w Tuczępach.
- Żona (II): Agata z Niedzielskich, córka Michała. Patrz hasło: Niedzielski Michał.

Dzieci:

- Julian, 1837-. Urodził się 7 stycznia 1837 roku w Tuczępach.

7.1038. Piwko Rudolf, 1877-, ekonom w Gdeszynie

Urodził się w 1877 roku (około).

Ekonom w Gdeszynie (-1907-)¹⁵⁸⁸.

Żona: Józefa z Niedziałkowskich (ur. ok. 1866).

Dzieci:

- Marianna, 1907-. Urodziła się 5 grudnia 1907 roku w Gdeszynie.

7.1039. Piwkowska Justyna Antonina z Podobińskich, 1886-

Urodziła się 16 czerwca 1886 roku w Kadłubiskach (parafia r.l. Oszczów), córka Jana i Emilii Katarzyny ze Spoczyńskich¹⁵⁸⁹.

¹⁵⁸³ APRG, Księga urodzeń, 1891-1902, k. 222/119, 288/13; APRG, Księga urodzeń, 1902-1907, k. 328/41; APRG, Księga zgonów, 1908-1918, k. 405/92.

¹⁵⁸⁴ APRG, Księga urodzeń, 1891-1902, k. 288/13.

¹⁵⁸⁵ APRG, Księga urodzeń, 1902-1907, k. 328/41.

¹⁵⁸⁶ APL AMG, sygn. 35/32/0/-/6, k.141, 142.

¹⁵⁸⁷ APL APRG, sygn. 35/1824/0/2.4/55, k. 319/111, 484/10; APL APRG, sygn. 35/1824/0/2.4/61, k. 229/96.

¹⁵⁸⁸ APRG, Księga urodzeń, 1907-1912, k. 47/364.

¹⁵⁸⁹ APZ APROszczów, sygn. 88/624/0/-/12, k. 19/22; APRG, Księga urodzeń, 1907-1912, k. 259/121; APRG,

Mąż: Jan Piwkowski. Patrz hasło: Piwkowski Jan. Ślub odbył się, 30 sierpnia 1908 roku, w kościele r.l. w Grabowcu.

7.1040. Piwkowski Adam, 1866-, kucharz w Hostynnem

Urodził się w 1866 roku (około).

Kucharz w Hostynnem (-1910-)¹⁵⁹⁰.

Rodzina, patrz hasła: Piwkowski Jan, Piwkowski Rudolf.

7.1041. Piwkowski Antoni

7.1042. Piwkowski Jan, 1890-, oficjalista w Hostynnem

Urodził się w 1890 roku (około) w Nabrożu, syn Aleksandra i Marianny z Monselów małżonków Piwkowskich (oficjalistów). Pisarz dworski w Radostowie (-1908-). Oficjalista w Hostynnem (-1910-)¹⁵⁹¹.

Rodzina, patrz hasła: Piwkowski Adam, Piwkowski Rudolf.

Żona: Justyna Antonina z Podobińskich. Patrz hasło: Piwkowska Justyna Antonina z Podobińskich.

Dzieci:

- Marian Alojzy, 1909-. Urodził się 21 listopada 1909 roku w Hostynnem.

7.1043. Piwkowski Rudolf, 1877-, ekonom w Hostynnem

Urodził się w 1877 roku (około).

Ekonom dóbr Hostynne (-1910-), Mołodiatycze (-1916-)¹⁵⁹².

Rodzina, patrz hasła: Piwkowski Jan, Piwkowski Adam.

7.1044. Plakot Józef, 1812-, tkacz

Urodził się w 1812 roku (około). Tkacz w Grabowcu (-1860-)¹⁵⁹³.

Żona: Barbara Nuzkiewicz (Nużkiewicz, Nóżkiewicz, ur. ok. 1816).

Dzieci:

- Paulina (zm. 24.12.1855, mając 5 lat).
- Jan (zm. 03.01.1857, mając 1 tydzień).
- Jan (ur. 20.06.1860 w Grabowcu).

7.1045. Plaskaczyński Wojciech, 1833-, cieśla w Świdnikach

Urodził się w 1833 roku (około).

Cieśla w Świdnikach (-1871-)¹⁵⁹⁴.

Żona: Katarzyna z Galicowskich. Urodziła się w 1840 roku (około).

Dzieci:

- Jan, 1870-. Urodził się 31 grudnia 1870 roku w Świdnikach.

Księga małżeństw, 1908-1926, k. 39/48.

¹⁵⁹⁰ APRG, Księga urodzeń, 1907-1912, k. 259/121.

¹⁵⁹¹ APRG, Księga urodzeń, 1907-1912, k. 259/121; APRG, Księga małżeństw, 1908-1926, k. 39/48.

¹⁵⁹² APRG, Księga urodzeń, 1907-1912, k. 259/121; APRG, Księga urodzeń, 1912-1920, k. 303/184.

¹⁵⁹³ APRG, Księga urodzeń, 1857-1862, k. 325/87; APRG, Księga zgonów, 1847-1862, k. 496/541, 546/1.

¹⁵⁹⁴ APRG, Księga urodzeń, 1862-1871, k. 622/3.

7.1046. Plate Edward, 1804-, dyrektor Mechaniki Zwierzynieckiej

Urodził się w 1804 roku (około).

Dyrektor Mechaniki Zwierzynieckiej (-1838-)¹⁵⁹⁵.

Żona: Joanna z Niewęłockich.

Dzieci:

- Rudolf Jerzy Jan, 1838-1896. Patrz hasło: Plate Rudolf Jerzy Jan.
- ... /dokończyć/

7.1047. Plate Eleonora Joanna Emma z domu Kukiel

Urodziła się 21 lutego 1845 roku w Czartowczyku, córka Jana Piusa i Emilii ze Świrskich małżonków Kukiel. Rodzicami chrzestnymi byli: Jan Wydźga (dziedzic dóbr Woźuczyn) i Eleonora Tuszyńska oraz Ludwik Rechkron i Józefa Piotrowic¹⁵⁹⁶.

Mąż: Rudolf Jerzy Jan Plate. Patrz hasło: Plate Rudolf Jerzy Jan. Ślub odbył się, w 1870 roku, w kościele r.l. w Szczepieszynie.

7.1048. Plate Joanna z Niewęłockich, 1816-

Urodziła się w 1816 roku (około).

Mąż: Edward Plate. Patrz hasło: Plate Edward.

7.1049. Plate Rudolf Jerzy Jan, 1838-1896

Urodził się 21 marca 1838 roku w Zwierzyńcu, syn Edwarda i Joanny z Niewęłockich małżonków Plate¹⁵⁹⁷.

Fabrykant maszyn rolniczych w Zwierzyńcu (-1877-)¹⁵⁹⁸.

Zmarł 1 listopada 1896 roku w Hrubieszowie. Pozostawił żonę Emmę¹⁵⁹⁹.



Nagrobek 11 – Rok 2013, 16 sierpnia. Nagrobek Rudolfa Plate (foto Henryk Kulik).

Żona: Eleonora Joanna Emma z domu Kukiel. Patrz hasło: Plate Eleonora Joanna Emma z domu Kukiel.

Dzieci:

¹⁵⁹⁵ APL APRSzczepieszyn, sygn. 35/1930/0/2.4/96, k. 77/231.

¹⁵⁹⁶ APRWoźuczyn, sygn. 35/1961/0/2.4/36, k. 6/10.

¹⁵⁹⁷ APL APRSzczepieszyn, sygn. 35/1930/0/2.4/96, k. 77/231.

¹⁵⁹⁸ APZ APRSzczepieszyn, sygn. 88/635/0/-/3, k. 112/223.

¹⁵⁹⁹ APZ APRHrubieszów, sygn. 88/612/0/-/21, k. 98/57

- Maria Janina z domu Plate, 1877-1951. Patrz hasło: Kiesewetter Maria Janina z domu Plate.
- .../dokończyć/

7.1050. Plater Ludwik, 1776-, radca stanu

Urodził się w 1776 roku (około). Mieszkał w Warszawie (-1819-).
 Świadek ślubu Ludwika Kickiego z Zofią Matuszewicz (1819)¹⁶⁰⁰.
 Radca stanu (-1819-).

7.1051. Plater-Zyberk Elżbieta Janina Wanda z Światopełk-Czetwertyńskich

Urodził się w 1905 roku (około) w Warszawie, córka Seweryna Kalista Franciszka i Zofii Marii Barbary z Przeździeckich małżonków Światopełk-Czetwertyński¹⁶⁰¹.

Mąż: Wiktor Franciszek Maria Plater-Zyberk. Patrz hasło: Plater-Zyberk Wiktor Franciszek Maria. Ślub odbył się, 17 października 1934 roku, w kościele r.l. Suchowola (parafia r.l. Suchowola, dawniej Czemierniki).

7.1052. Plater-Zyberk Wiktor Franciszek Maria

Hrabia. Urodził się w 1904 roku (około) w miejscowości Horodziec (współcześnie Ukraina, rejon włodzimierski, obwód rówieński), syn Piotra i Marii z Platerów-Zyberk. Mieszkał w *Wojcieszkowie* (-1934-)¹⁶⁰².

Żona: Plater-Zyberk Elżbieta Janina Wanda z Światopełk-Czetwertyńskich.

7.1053. Plewińska Aleksandra z Drzewieckich, 1823-1889

Zmarła, w wieku 66 lat, 9 października 1889 roku. Pochowana, w rodzinnym grobowcu, na rzymskokatolickim cmentarzu w Lublinie, przy ul. Lipowej.

7.1054. Plewińska Salomea z Dąbrowskich, 1796-1876

Urodziła się w 1796 roku (około), córka Stanisława i Łucji z Pawlikowskich małżonków Plewińskich. Mieszkała w Janowcu (-1813-)¹⁶⁰³.

Zmarła, w wieku 86 lat, 29 lutego 1876 roku w Lublinie. Pochowana, w grobowcu rodzinnym, na rzymskokatolickim cmentarzu w Lublinie, przy ul. Lipowej.

Mąż: Piotr Plewiński. Patrz hasło: Plewiński Piotr. Ślub odbył się, 18 maja 1813 roku, w kościele r.l. w Janowcu (parafia r.l. Janowiec).

7.1055. Plewińska Teresa ze Scipio del Campo, 1831-

Urodziła się w 1831 roku (około) w Warszawie, córka Józefa i Antoniny z Kunickich. Mieszkała w Kulczynie (-1851-)¹⁶⁰⁴.

Mąż: Józef Plewiński. Patrz hasło: Plewiński Józef. Ślub odbył się, 1 czerwca 1851 roku, w kościele r.l. w Sawinie.

¹⁶⁰⁰ APW AGW-wa_CyrkuIV, sygn. 72/186/0/-/31, k. 9/9.

¹⁶⁰¹ APRSuchowola_R, Akta małżeństw, 1932-1937, k. 39/17.

¹⁶⁰² APRSuchowola_R, Akta małżeństw, 1932-1937, k. 39/17.

¹⁶⁰³ APRJanowiec, Akta małżeństw, 1813, k. 28/20.

¹⁶⁰⁴ APL APRSawin, sygn. 35/1917/0/2.4/48, k. 45/14.

7.1056. Plewiński Antoni, 1820-1905

Zmarł, w wieku 85 lat, 6 czerwca 1905 roku. Pochowany, w rodzinnym grobowcu, na rzymskokatolickim cmentarzu w Lublinie, przy ul. Lipowej. W grobowcu pochowani są także: Tadeusz Plewiński, Feliks Plewiński.

7.1057. Plewiński Feliks, 1821-1894

Zmarł, w wieku 73 lat, 27 października 1894 roku. Pochowany, w rodzinnym grobowcu, na rzymskokatolickim cmentarzu w Lublinie, przy ul. Lipowej.

7.1058. Plewiński Józef, dzierżawca dóbr Kulczyn

Urodził się w Przyłęku (radomskie), syn Piotra i Salomei z Piotrowskich małżonków Plewińskich – dziedziców (?) dóbr Kulczyn (zamieszkałych w Koroszczyne).

Dzierżawca dóbr Kulczyn (-1851-)¹⁶⁰⁵.

Żona: Teresa ze Scipio del Campo. Patrz hasło: Plewińska Teresa ze Scipio del Campo.

7.1059. Plewiński Piotr, 1778-1872, właściciel dóbr Krzesimów

Urodził się w 1778 roku we wsi Huszcza (pow. bielski), syn Tomasza i Justyny małżonków Plewińskich (wg aktu ślubu: Franciszka i Teresy).

Ekonom dóbr *Oblasy* (-1813-). Właściciel dóbr Krzesimów (-21.09.1872)¹⁶⁰⁶.



Nagrobek 12 – Rok 2013, 16 lipca. Nagrobek Piotra Plewińskiego (foto Henryk Kulik).

Zmarł, w wieku 94 lat, 21 września 1872 roku. Pochowany, w grobowcu rodzinnym, na rzymskokatolickim cmentarzu w Lublinie, przy ul. Lipowej. W tym samym grobowcu pochowana jest także żona. Świadcami sporządzenia aktu zgonu byli: Antoni Plewiński (lat 47, Lublin) i Feliks Plewiński (lat 45, Lublin).

Żona: Salomea z Dąbrowskich. Patrz hasło: Plewińska Salomea z Dąbrowskich.

7.1060. Plewiński Roman, 1826-1905

Zmarł, w wieku 79 lat, 15 lutego 1905 roku. Pochowany na rzymskokatolickim cmentarzu w Lublinie, przy ul. Lipowej.

¹⁶⁰⁵ APL APRSawin, sygn. 35/1917/0/2.4/48, k. 45/14.

¹⁶⁰⁶ APRLublinJana, 35/1859/0/2.4/55, k. 294/323; Tablica nagrobna na rzymskokatolickim cmentarzu w Lublinie, przy ul. Lipowej.

7.1061. Plewiński Stanisław, 1815-1887

Zmarł, w wieku 72 lat, 10 maja 1887 roku. Pochowany, w rodzinnym grobowcu, na rzymskokatolickim cmentarzu w Lublinie, przy ul. Lipowej. W grobowcu pochowani są także: Aleksandra z Drzewieckich Plewińska, Michalina z Sieroszewskich Załuska, Janina z Trąbczyńskich Plewińska (16.05.1881-14.01.1951, z Orchowca), Kazimierz Plewiński (17.11.1869-08.06.1947, z Orchowca), Wiktoria z Plewińskich Sieroszevska (zmarła, w wieku 75 lat, 7 maja 1888 roku).

7.1062. Plewiński Stefan

Mieszkał w Krzczonowie (-1901-).

Uczestniczył w Wystawie Rolniczo-Przemysłowej w Lublinie w 1901 roku. Otrzymał list pochwalny, wraz z dodatkiem 55 rubli od Towarzystwa Wycieczek konnych w Królestwie Polskim, za klaczkę „Zulejka”¹⁶⁰⁷.

7.1063. Plewiński Tadeusz, 1841-1885

Zmarł, w wieku 54 lat, 24 marca 1885 roku. Pochowany, w rodzinnym grobowcu, na rzymskokatolickim cmentarzu w Lublinie, przy ul. Lipowej.

7.1064. Pliszczyńska Stanisława z Jaworskich, 1837-

Urodziła się w 1837 roku (około) w Warszawie, córka Stanisławy i Józefy z Bertramów małżonków Jaworskich. Mieszkała w Lublinie (1847-1858-).

Mąż: Walerian Pliszczyński. Patrz hasło: Pliszczyński Walerian. Ślub odbył się, 6 maja 1858 roku, w kościele r.l. św. Jana w Lublinie¹⁶⁰⁸.

7.1065. Pliszczyński Walerian, 1827-, budowniczy powiatu hrubieszowskiego

Urodził się w 1827 roku (około) w Lublinie, syn Stanisława i Katarzyny z Sochackich małżonków Pliszczyńskich.

Budowniczy klasy drugiej przy magistracie w Lublinie (-1858-). Budowniczy powiatu hrubieszowskiego (-1859-1862-)¹⁶⁰⁹.

Żona: Stanisława z Jaworskich. Patrz hasło: Pliszczyńska Stanisława z Jaworskich.

Dzieci:

- Waleria, 1859-. Urodziła się 7 lutego 1859 roku w Lublinie. Rodzicami chrzestnymi byli: Stanisław Pliszczyński (emeryt, lat 63) i Monika Jaworska. Świadkiem chrztu był Hipolit Pliszczyński (kancelista Sądu Poprawczego w Lublinie, lat 34)¹⁶¹⁰.
- Maria Jadwiga Stanisława, 1861-1861. Urodziła się 7 czerwca 1861 roku w Hrubieszowie. Zmarła 3 listopada 1861 roku w Hrubieszowie¹⁶¹¹.

7.1066. Plucińska Dorota z Kłębowskich/Klembowskich

Córka Adama i Anny z Zawalskich małżonków Kłębowskich¹⁶¹².

Właścicielka ćwierci pola tzw. Adamówka leżącego na gruntach miasta Grabowca (-

¹⁶⁰⁷ Gazeta Rolnicza, 1901, Nr 39, s. 4.

¹⁶⁰⁸ APL APRLublinJana, sygn. 35/1859/0/2.4/41, k. 198/48.

¹⁶⁰⁹ APL APGB, sygn. 35/1619/0/2.4/53, k. 6/11.

¹⁶¹⁰ APL APRLublinJana, sygn. 35/1859/0/2.4/42, k. 21/59.

¹⁶¹¹ APRHrubieszów, akt urodzenia nr 66 z 1861 roku i akt zgonu nr 107 z 1861 roku.

¹⁶¹² APL AMG, sygn. 35/32/0/-/5, k. 193, 250.

1720-), które otrzymała w spadku po ojcu.

Owdowiała przed 1723 rokiem.

Siostra: Marianna. Patrz hasło: Pięknowska Marianna z Kłębowskich/Klembowskich.

7.1067. Pluszczyński Stanisław, 1893-1933, rządcą majątku Hajowniki

Urodził się 13 listopada 1893 roku.

Rządcą majątku Hajowniki¹⁶¹³.



Nagrobek 13 – Rok 2012, 12 maja. Nagrobek Stanisława Pluszczyńskiego. Foto Henryk Kulik.

Zmarł 30 maja 1933 roku. Pochowany na cmentarzu w Skierbieszowie.

7.1068. Płachecki Faustyn, 1844-, arendarz folwarku Horyszów Polski

Urodził się w 1844 roku (około).

Dzierżawca folwarku Horyszów Polski (-1886-1888-). Właściciel wsi Niewirków (-1903-1904-)¹⁶¹⁴.

Żona: Cecylia z Lipczyńskich (ur. ok. 1855).

Dzieci:

- Marian (ur. 12.08.1883 roku w Horyszowie Polskim; ślub z Marią Kiwierską w kościele r.l. *Płoniec*, 06.07.1912).
- Jerzy (ur. 30.04.1886 w Horyszowie Polskim; zm. 24.02.1888 w Horyszowie Polskim).

7.1069. Płachecki Marian

7.1070. Płatkowska Izabela ze Świeżawskich

7.1071. Płautin Mikołaj, -1918, generał-lejtnant

Syn Sergieja. Generał-lejtnant.

Zmarł 30 października 1918 roku. Pochowany na cmentarzu w Krasnymstawie¹⁶¹⁵.

¹⁶¹³ Tablica nagrobna na cmentarzu parafialnym w Skierbieszowie.

¹⁶¹⁴ APRG, Księga urodzeń, 1881-1890, k. 191/108, 191/109; APRG, Księga zgonów, 1880-1901, k. 337/25; KZSP T8Z17, s. 37; Lublinianin 1904, s. 174.

¹⁶¹⁵ Tablica nagrobna na cmentarzu rzymskokatolickiej parafii Trójcy Przenajświętszej w Krasnymstawie (d. greckokatolickim, prawosławnym).



Nagrobek 14 – Rok 2013, 23 maja. Nagrobek Mikołaja Płautina (foto Henryk Kulik).

7.1072. Płonecki Andrzej, 1789-, szewc/szynkarz w Świdnikach

Urodził się w 1789 roku (około).

Szewc w Świdnikach (-1828-)¹⁶¹⁶. Szynkarz w Świdnikach (-1830-)¹⁶¹⁷.

Żona: Helena z Milanowskich. Urodziła się w 1794 roku (około).

Dzieci:

- Katarzyna, 1819-1828. Zmarła, w wieku 9 lat, 28 lipca 1828 roku w Świdnikach.
- Wincenta, 1830-. Urodziła się 24 marca 1830 roku w Świdnikach.

7.1073. Płonecki Jan, 1797-, szynkarz w Świdnikach

Urodził się w 1797 roku (około).

Szynkarz w Świdnikach (-1832-)¹⁶¹⁸.

7.1074. Płonecki Jan, 1804-, majster kunsztu szewskiego w Żurawlowie

Urodził się w 1804 roku (około).

Majster kunsztu szewskiego w Żurawlowie (-1833-1836-)¹⁶¹⁹.

7.1075. Pniewski Stanisław, właściciel ziemski /MK/

Właściciel dóbr Krzywystok (-1903-1904-)¹⁶²⁰.

7.1076. Pocztarski Felicjan, ekonom dóbr Hulcze

Ekonom dóbr Hulcze (-1835-; parafia r.l. Waręż)¹⁶²¹.

Żona: Cecylia z domu Droschel.

Dzieci:

- Marceli, 1835-. Urodził się 6 września 1835 roku we wsi Hulcze (parafia r.l. Waręż)¹⁶²².

7.1077. Podczaska Kornelia z Bochmińskich, primo voto Ciemniewska, secundo voto

¹⁶¹⁶ APL APRG, sygn. 35/1824/0/2.4/60, k. 173/192.

¹⁶¹⁷ APL APRG, sygn. 35/1824/0/2.4/54, k. 392/42.

¹⁶¹⁸ APL APRG, sygn. 35/1824/0/2.4/61, k. 32/13.

¹⁶¹⁹ APL APRG, sygn. 35/1824/0/2.4/55, k. 393/31; APL APRG, sygn. 35/1824/0/2.4/61, k. 17/200.

¹⁶²⁰ KAL 1905, s. 116; Lublinianin 1904, s. 174.

¹⁶²¹ APPrzemyśl APRWaręż, sygn. 55/2436/0/-/88, k. 9.

¹⁶²² APPrzemyśl APRWaręż, sygn. 55/2436/0/-/88, k. 9.

Pawłowska, 1791-1847

Urodziła się 1791 roku (około) we wsi *Koruczba* (gub. podolska).

Zmarła, jako wdowa, w wieku 56 lat, 17 marca 1847 roku w Lublinie. Pochowana na cmentarzu w Lublinie, przy ulicy Lipowej. Pozostawiła trzy córki (Walerię, Ignacę, Wiktorię) z pierwszego małżeństwa. Świadcami sporządzenia aktu zgonu byli: Jordan Skomorowski (sędzia Trybunału Lubelskiego) i Józef Nowicki (podprokurator Sądu Kryminalnego w Lublinie)¹⁶²³.

Mąż (I): Antoni Ciemniwski. Patrz hasło: Ciemniwski Antoni.

Mąż (II): Pawłowski.

Mąż (III): Podczaski.

7.1078. Podhajecka Ewa z Własiewiczów, 1814-

Urodziła się 23 grudnia 1814 roku w Bereściu, córka Onufrego (parocha beresteckiego) i Marianny z Kowszewiczów¹⁶²⁴.

Mąż: Franciszek Podhajecki. Patrz hasło: Podhajecki Franciszek. Ślub odbył się 15 lutego 1835 roku w cerkwi r.g. w Bereściu.

7.1079. Podhajecka Łucja z Krzewińskich, primo voto Gargula, 1850-

Urodziła się w 1850 roku (około) w Polanach, córka Ludwika i Anieli z Gostkowskich małżonków Krzewińskich. Zamieszkiwała w Zaborcach (-1877-1884-)¹⁶²⁵.

Mąż (I): Tomasz Gargula. Patrz hasło: Gargula Tomasz. Ślub odbył się, 26 stycznia 1877 roku, w kościele r.l. w Grabowcu¹⁶²⁶.

Mąż (II): Józef Wincenty Wojciech Podhajecki. Patrz hasło: Podhajecki Józef Wincenty Wojciech. Ślub odbył się, 3 czerwca 1884 roku, w kościele r.l. w Grabowcu.

7.1080. Podhajecka Tekla Teofila z Gutowskich, 1777-

Urodziła się 15 kwietnia 1777 roku w Grabowcu, córka Antoniego i Anny z Gąseckich małżonków Gutowskich¹⁶²⁷.

Mąż: Jan Podhajecki. Patrz hasło: Podhajecki Jan. Ślub odbył się, 13 listopada 1799 roku, w kościele r.l. w Grabowcu¹⁶²⁸.

7.1081. Podhajecki Franciszek Jan Wincenty, 1816-, pisarz w Miączynie

Urodził się 22 września 1816 roku w Grabowcu (Przedmieście Góra), syn Jana i Tekli z Gutowskich. Mieszkał w Grabowcu (-1843-1845-).

Ekonom w Skomorochach Małych (-1839-). Pisarz w Miączynie (-1860-)¹⁶²⁹.

Żona: Ewa z Własiewiczów. Patrz hasło: Podhajecka Ewa z Własiewiczów.

Dzieci:

¹⁶²³ APL APRLublinJana, sygn. 35/1859/0/2.4/30, k. 37/155; Tablica nagrobna na cmentarzu w Lublinie, przy ulicy Lipowej.

¹⁶²⁴ APL APGB, sygn. 35/1619/0/1/5, k. 9/22; APL APGB, sygn. 35/1619/0/2.4/37, k. 27/1.

¹⁶²⁵ APRG, Księga małżeństw, 1883-1907, k. 20/26.

¹⁶²⁶ APZ APRG, sygn. 88/609/0/-/3, k. 99/1.

¹⁶²⁷ APL APRG, sygn. 35/106/10/-/20; APL APRG, sygn. 35/1824/0/2.4/61, k. 28/1.

¹⁶²⁸ APL APRG, sygn. 35/106/10/-/23.

¹⁶²⁹ APL APRG, sygn. 35/1824/0/1/72, k. 38/102; APRG, Księga urodzeń, 1857-1862, k. 314/72; APRG, Księga małżeństw, 1883-1907, k. 20/26; APL APRG, sygn. 35/1824/0/2.4/55, k. 662/53; APL APGG, sygn. 35/1999/0/2.4/48, k. 43/7.

- Józef Wincenty Wojciech, 1839-. Patrz hasło: Podhajecki Józef Wincenty Wojciech.
- Natalia, 1843-. Urodziła się 12 sierpnia 1843 roku w Grabowcu (zmarła, jako Aniela?)¹⁶³⁰.
- Aniela, 1843-1854. Zmarła, w wieku 11 lat, 7 października 1854 roku (urodzona, jako Natalia?)¹⁶³¹.
- Agafia, 1845-. Urodziła się 5 lutego 1845 roku w Grabowcu¹⁶³².
- Franciszka, 1853-1855. Zmarła, w wieku 2 lat, 19 stycznia 1855 roku w Grabowcu.
- Jan, 1860-. Urodził się 16 kwietnia 1860 w Miączynie¹⁶³³.

7.1082. Podhajecki Jan, 1772-1832, sołtys grabowiecki, burmistrz miasta Grabowca

Szlachcic¹⁶³⁴. Urodził się w 1772 roku (około).

Burmistrz miasta Grabowca (15.03.1811/mianowanie-27.10.1811-). Diedzic części Sołtysów Grabowieckich (-1816-1818-; w Przedmieściu Grabowca leżącym - za Górą). Gospodarz, sołtys Grabowca (-1826-02.01.1832)¹⁶³⁵.

Otrzymał mianowanie na burmistrza dekretem królewskim (króla Saksonii księcia warszawskiego Fryderyka Augusta) z 15 marca 1811 roku (w decyzji podano nazwisko Podhajewski)¹⁶³⁶. Urzędowanie rozpoczął ok. 2 maja 1811 roku.

Zmarł 2 stycznia 1832 roku w Grabowcu. Pozostawił żonę. Świadcami sporządzenia aktu zgonu byli sąsiedzi zmarłego, sołtysi grabowieccy: Demetriusz Boniecki (lat 49), Teodor Wołucki (lat 66).

Żona: Tekla Teofila z Gutowskich. Patrz hasło: Podhajecka Tekla Teofila z Gutowskich.

Dzieci:

- Mateusz, 1800-. Urodził się 20 września 1800 roku w Grabowcu¹⁶³⁷.
- Antoni, 1802-1826. Urodził się 11 września 1802 roku w Grabowcu¹⁶³⁸. Zmarł, w wieku 18 lat-wg aktu zgonu, 2 kwietnia 1826 roku w Grabowcu.
- Łukasz Piotr Felicjan, 1803-. Urodził się 23 października 1803 roku w Grabowcu¹⁶³⁹.
- Marianna Franciszka, 1805-. Urodziła się 3 stycznia 1805 roku w Grabowcu¹⁶⁴⁰.
- Antoni Jan, 1807-. Urodził się 29 maja 1807 roku w Grabowcu¹⁶⁴¹.
- Antonina, 1810-. Patrz hasło: Chrzanowska Antonina z Podhajeckich.
- Franciszek Jan Wincenty, 1816-. Patrz hasło: Podhajecki Franciszek Jan Wincenty.

7.1083. Podhajecki Józef Wincenty Wojciech, 1839-, kucharz w Hostynnem

Urodził się 31 marca 1839 roku w Skomorochach Małych, syn Franciszka i Ewy z Własiewiczów małżonków Podhajeckich.

Kucharz w Hostynnem (-1865-1897-)¹⁶⁴².

¹⁶³⁰ APL APGG, sygn. 35/1999/0/2.4/34, k. 5/28.

¹⁶³¹ APL APGG, sygn. 35/1999/0/2.4/45, k. 68/92.

¹⁶³² APL APGG, sygn. 35/1999/0/2.4/37, k. 1/5.

¹⁶³³ APRG, Księga urodzeń, 1857-1862, k. 314/72.

¹⁶³⁴ APL APRG, sygn. 35/1824/0/2.4/60, k. 43/47

¹⁶³⁵ APL APRG, sygn. 35/1824/0/2.4/60, k. 7/13; APL AMG, sygn. 35/32/0/-/17, k. 267; APL APRG, sygn. 35/1824/0/2.4/61, k. 28/1, 17/199; APL APRG, sygn. 35/1824/0/1/8, k. 141/18; APL APRG, sygn. 35/1824/0/1/2, k. 214/84.

¹⁶³⁶ AGAD RMKW, sygn. 1/176/0/2/88, k. 24-28.

¹⁶³⁷ APL APRG, sygn. 35/106/10/-/23.

¹⁶³⁸ APL APRG, sygn. 35/106/10/-/23.

¹⁶³⁹ APL APRG, sygn. 35/106/10/-/23.

¹⁶⁴⁰ APL APRG, sygn. 35/106/10/-/23.

¹⁶⁴¹ APL APRG, sygn. 35/106/10/-/23.

¹⁶⁴² APRG, Księga małżeństw, 1883-1907, k. 20/26; APRG, Księga urodzeń, 1862-1871, k. 222/197; APL APRG,

Żona (I): Józefa ze Śliwińskich, ur. ok. 1835.

Dzieci:

- Elżbieta, 1865-. Urodziła się 19 listopada 1865 roku w Hostynnem (parafia r.l. Grabowiec).
- Eleonora, 1879-. Urodziła się 18 kwietnia 1869 roku w Hostynnem (parafia r.l. Grabowiec)¹⁶⁴³.

Żona (II): Łucja z Krzewińskich Gargula. Patrz hasło: Podhajecka Łucja z Krzewińskich, primo voto Gargula

7.1084. Podhorecka Deodata Bogumiła z Czetwertyńskich

Cześnikowa latyczowska /żona Piotra?/

Matka chrzestna Marceliny Marianny Franciszki Dąbskiej (1765)¹⁶⁴⁴.

7.1085. Podhorecka Eufrozyna, 1693-1773

7.1086. Podhorecka Józefa Maria z Sierocińskich [Józefa Leontyna], 1853-1898

Urodziła się 20 lutego 1853 roku we wsi Bielin (parafia r.l. Włodzimierz Wołyński), córka Piotra i Tekli z Uszyńskich małżonków Sierocińskich¹⁶⁴⁵. W akcie urodzenia podano imiona Józefa Leontyna a w akcie zgonu Józefa Maria.

Zmarła, w wieku 44 lat, 28 grudnia 1898 roku w Hrubieszowie. Pozostawiła męża Leonida¹⁶⁴⁶.

Mąż: Leonid Podhorecki. Patrz hasło: Podhorecki Leonid.

7.1087. Podhorecki Aleksander, 1872-, pisarz w Hrubieszowie

Urodził się w 1872 roku (około).

Pisarz Hrubieszowskiego Urzędu Powiatowego (-1895-)¹⁶⁴⁷.

7.1088. Podhorecki Leonid, 1838-, pisarz w Grabowcu

Urodził się 1838 roku (około), syn Bazylego.

Pisarz Gminy Grabowiec (-14.04.1878-)¹⁶⁴⁸.

Żona: Józefa Maria z Sierocińskich. Patrz hasło: Podhorecka Józefa Maria z Sierocińskich.

7.1089. Podhorecki Mikołaj

Mieszkał w miejscowości Śródopłce (-1738-; parafia Witków Nowy)¹⁶⁴⁹.

Żona: Marianna z Komorowskich.

Dzieci:

- Wiktoria Antonina, 1738-. Urodziła się w miejscowości Śródopłce. Ochrzczona 7 czerwca 1738 roku w kościele r.l. Witków Nowy (współcześnie Ukraina). Rodzicami

sygn. 35/1824/0/2.4/55, k. 662/53.

¹⁶⁴³ APZ APRG, sygn. 88/609/0/-/5, k. 23/45.

¹⁶⁴⁴ AGAD, KsMetrDiecLwów, sygn. 1/301/1154, k. 53.

¹⁶⁴⁵ AGAD, KsMetrDiecŁuck, sygn. 1/436/789, k. 8/8.

¹⁶⁴⁶ APZ APRHrubieszów, sygn. 88/612/0/-/23, k. 138/83.

¹⁶⁴⁷ APRG, Księga zgonów, 1880-1901, k. 676/169.

¹⁶⁴⁸ APL APPG, sygn. 35/2211/0/1.3/2, k. 184/9.

¹⁶⁴⁹ AGAD, KsMetrDiecLwów, sygn. 1/301/1153, k. 68.

chrzestnymi byli: Stefan Dąbski i Elżbieta Ołtarzewska oraz Tomasz Babiński, Teresa Czapska, Józef Dąbski, Barbara Dąbska, Franciszek Komorowski, Maria Podhorecka¹⁶⁵⁰.

7.1090. Podhorecki Stanisław

Właściciel folwarku Latuszyn leżącego w gminie Hrubieszów (-1904-)¹⁶⁵¹.

7.1091. Podhorodeńska Franciszka z Wierzbickich [Bożydar-Podhorodeńska]

Cześnikówna latyczowska.

Mąż: Józef Podhorodeński. Patrz hasło: Podhorodeński Józef. Ślub odbył się, 11 stycznia 1790 roku, w kościele r.l. w Bystrzycy.

7.1092. Podhorodeńska Józefa z Wilgów

Córka Joachima i Kazimiery z Potockich małżonków Wilga.

Mąż: Kajetan Podhorodeński [Bożydar-Podhorodeński]. Patrz hasło: Podhorodeński Kajetan [Bożydar-Podhorodeński].

7.1093. Podhorodeńska Leonia, dziedziczka dóbr Hrebenne

Dziedziczka dóbr Hrebenne (-1863-)¹⁶⁵².

7.1094. Podhorodeńska Leopolda z Krasickich, 1807-1865

Z hrabiów Krasickich. Urodziła się w 1807 roku (około), córka Leopolda i Nepomuceny z Podhorodeńskich małżonków Krasickich¹⁶⁵³.

Po śmierci jej ojca, opiekunem jej została ciotka Franciszka z Podhorodeńskich Krasicka (zam. w „Kraju Rosyjskim”). Opiekunkę skwitowała 17 grudnia 1827 roku¹⁶⁵⁴.

Zmarła w 1865 roku. Pochowana w rodzinnym grobowcu na cmentarzu parafialnym w Horodle. W grobowcu są pochowani: Leon Podhorodeński (zm. 1860), Stanisława Podhorodeńska (zm. 1854), Leopolda z Krasickich Podhorodeńska (zm. 1865). Zdjęcie nagrobka, patrz hasło: Podhorodeński Leon Gaudenty Tadeusz.

Mąż: Leon Gaudenty Tadeusz Podhorodeński. Patrz hasło: Podhorodeński Leon Gaudenty Tomasz¹⁶⁵⁵.

7.1095. Podhorodeński Franciszek Salezy [Bożydar-Podhorodeński], 1790-, pułkownik wojsk polskich

Urodził się w 1790 roku, syn Józefa i Franciszki z Wierzbickich małżonków Podhorodeńskich¹⁶⁵⁶.

Pułkownik wojsk polskich.

Dziedzic wsi Trawniki (-1816-1844-)¹⁶⁵⁷.

¹⁶⁵⁰ AGAD, KsMetrDiecLwów, sygn. 1/301/1153, k. 68.

¹⁶⁵¹ KAL 1905, s. 78.

¹⁶⁵² APL APRNabróż, sygn. 35/1883/0/2.4/56, k. 40/114.

¹⁶⁵³ APL Chełmicki, akt nr 244 z 1827 roku; APL APRBystrzyca, sygn. 35/1654/0/2.4/40, k. 16/47.

¹⁶⁵⁴ APL Chełmicki, akt nr 244 z 1827 roku.

¹⁶⁵⁵ APL DeputacjaSGL, sygn. 35/233/0/-/108, k. 22, 23.

¹⁶⁵⁶ APL APRLublinJana, sygn. 35/1859/0/2.4/45, k. 367/360.

¹⁶⁵⁷ GW 1850, Nr 333, s. 1; Tablica nagrobna na cmentarzu parafialnym w Horodle; APL APRG, sygn. 35/1824/0/2.4/47, k. 104/14; APL APRBystrzyca, sygn. 35/1654/0/1/15, k. 115/74; APL APRBystrzyca, sygn.

Kawaler Legii Honorowej (odznaczony przed 1816), Krzyża Wojskowego (odznaczony przed 1816).

Świadek sporządzenia aktu ślubu pomiędzy Józefem Czachórskim a Zofią Wierzbicką (1816)¹⁶⁵⁸.

Radca Towarzystwa Kredytowego w Lublinie (-19.09.1862)¹⁶⁵⁹.

Brat cioteczny Zofii Czachórskiej z Wierzbickich.

Brat: Leon Podhorodeński. Patrz hasło: Podhorodeński Leon.

Świadek sporządzenia aktu zgonu Józefa Podhorodeńskiego¹⁶⁶⁰.

Zmarł, w wieku 73 lat, 19 września 1862 roku w Lublinie¹⁶⁶¹.

7.1096. Podhorodeński Kajetan [Bożydar-Podhorodeński]

Właściciel ziemski w guberni wołyńskiej (-1880-)¹⁶⁶².

Ojciec chrzestny Zofii Anny Domher (1880)¹⁶⁶³.

Żona: Józefa z Wilgów. Patrz hasło: Podhorodeńska Józefa z Wilgów.

Dzieci:

- Stanisław Ignacy Andrzej, 1831-1842. Urodził się 2 lutego 1831 roku we wsi Hołoby (parafia r.l. Hołoby). Zmarł 30 lipca 1842 roku¹⁶⁶⁴.
- Kazimiera, 1832-. Patrz hasło: Ronikier Kazimiera z Podhorodeńskich.
- Kajetan.
- Marianna Aleksandra Cecylia, 1838-1841. Urodziła się 15 września 1838 roku we wsi Hołoby. Rodzicami chrzestnymi byli: Jozafat Ruczyński (były chorąży powiatu kowelskiego) i Cecylia Walewska (wdowa, marszałkowa powiatu rówieńskiego), Michał Mirsz (komornik) i Julia z Czarneckich Wilga oraz Eustachy Wilga i Aleksandra Wilga (panna). Zmarła 5 listopada 1941 roku we wsi Hołoby (parafia r.l. Hołoby). Pochowana na cmentarzu parafialnym w Hołobach¹⁶⁶⁵.

7.1097. Podhorodeński Leon Gaudenty Tadeusz [Bożydar-Podhorodeński], 1795-1860, pułkownik, właściciel ziemski

Herbu Korczak. Urodził się w 1795 roku (około)¹⁶⁶⁶.

Dziedzic dóbr Trawniki (-1816-), Pliszczyn z przyległościami (-1829-1832-), Hrebenne (-1831-1857-)¹⁶⁶⁷.

Wylegitymowany ze szlachectwa (08.12.1853, herb Korczak)¹⁶⁶⁸.

Porucznik (-1816-), major (-1831-), pułkownik wojsk polskich (później określany jako byłych wojsk polskich). Dowódca lubelskiej jazdy polskiej w 1831 roku¹⁶⁶⁹.

35/1654/0/2.4/59, k. 60/24; APL APRBiskupice, sygn. 35/1647/0/2.21/68, k. 11/21.

¹⁶⁵⁸ APL APRBystrzyca, sygn. 35/1654/0/1/15, k. 115/74

¹⁶⁵⁹ APL APRLublinJana, sygn. 35/1859/0/2.4/45, k. 367/360.

¹⁶⁶⁰ APL APRBiskupice, sygn. 35/1647/0/2.21/41, k. 93/1.

¹⁶⁶¹ APL APRLublinJana, sygn. 35/1859/0/2.4/45, k. 367/360.

¹⁶⁶² AGAD, KsMetrDiecŁuck, sygn. 1/436/868, k. 237/1; APZ APRHrubieszów, sygn. 612/0/-/5, k. 23/6.

¹⁶⁶³ APZ APRHrubieszów, sygn. 612/0/-/5, k. 23/6.

¹⁶⁶⁴ AGAD, KsMetrDiecŁuck, sygn. 1/436/846, k. 225/2.

¹⁶⁶⁵ AGAD, KsMetrDiecŁuck, sygn. 1/436/854, k. 414/3; AGAD, KsMetrDiecŁuck, sygn. 1/436/853, k. 360/13; AGAD, KsMetrDiecŁuck, sygn. 1/436/856, k. 408/3.

¹⁶⁶⁶ APL DeputacjaSGL, sygn. 35/233/0/-/108, k. 22, 23.

¹⁶⁶⁷ GW 1850, Nr 333, s. 1; Tablica nagrobna na cmentarzu parafialnym w Horodle; APL APRG, sygn. 35/1824/0/2.4/47, k. 104/14; APL APRBystrzyca, sygn. 35/1654/0/1/15, k. 115/74; APL APRBystrzyca, sygn. 35/1654/0/2.4/59, k. 60/25; APL APRBystrzyca, sygn. 35/1654/0/2.4/46, k. 164/87; APL APRBystrzyca, sygn. 35/1654/0/2.4/40, k. 16/47.

¹⁶⁶⁸ APL DeputacjaSGL, sygn. 35/233/0/-/108, k. 22, 23.

¹⁶⁶⁹ Wiatrowski Antoni, „Z przeszłości rzemiosł hrubieszowskich”, Przegląd Lubelsko-Kresowy, Nr 2, Lublin,

Świadek ślubu Edmunda Grotthusa z Joanną Laurą Węgleńską.

Świadek sporządzenia aktu ślubu pomiędzy Józefem Czachórskim a Zofią Wierzbicką (1816)¹⁶⁷⁰.

Świadek sporządzenia aktu zgonu Józefa Podhorodeńskiego¹⁶⁷¹.

Kawaler Legii Honorowej (odznaczony przed 1816), Krzyża Wojskowego (odznaczony przed 1816).

Radca Dyrekcji Szczegółowej Towarzystwa Kredytowego Województwa Lubelskiego (-1837-; 1850-)¹⁶⁷².

6 grudnia 1854 roku kupuje, za sumę 4000 rs., od Krzysztofa Grotthusa Kolonię (leżącą pomiędzy Kolonią Broniewicza a wsią Diakonów) o powierzchni 77 morgów 542 sążni kwadratowych wraz z ruchomościami i inwentarzem żywym znajdującym się w Diakonowie, Szpikolosach i Białoskórach. Następnie, 5 grudnia 1857 roku, odsprzedażę Kolonię Edmundowi Grotthusowi¹⁶⁷³.

Zmarł w 1860 roku. Pochowany w rodzinnym grobowcu na cmentarzu parafialnym w Horodle. W grobowcu są pochowani: Stanisława Podhorodeńska (zm. 1854), Leopolda z Krasickich Podhorodeńska (zm. 1865).



Nagrobek 15 – Rok 2012, 21 października. Nagrobek rodziny Podhorodeńskich (foto Henryk Kulik).

Brat cioteczny Zofii Czachórskiej z Wierzbickich.

Brat: Franciszek Salezy. Patrz hasło: Podhorodeński Franciszek Salezy.

Żona: Leopolda z Krasickich. Patrz hasło: Podhorodeńska Leopolda z Krasickich.

Dzieci:

- Filipina Ludomira, 1829-. Urodziła się 1 maja 1829 roku we wsi Pliszczyn. Rodzicami chrzestnymi byli: Aleksander Podhorodeński (obywatel guberni żytomierskiej) i Marianna z Podhorodeńskich Podhorodeńska – pułkownikowa¹⁶⁷⁴.
- Zofia Franciszka, 1830-. Urodziła się 14 maja 1830 roku we wsi Pliszczyn. Rodzicami chrzestnymi byli: Stanisław Wierzbicki (dziedzic dóbr Niemce) i Paulina Stamirowska (komisarzowa wojenna województwa lubelskiego)¹⁶⁷⁵.

1925, s. 13-15.

¹⁶⁷⁰ APL APRBystrzyca, sygn. 35/1654/0/1/15, k. 115/74

¹⁶⁷¹ APL APRBiskupice, sygn. 35/1647/0/2.21/41, k. 93/1.

¹⁶⁷² Kalendarzyk polityczny na rok 1837, s. 297.

¹⁶⁷³ APL TRH, sygn. 35/639/0/1/65, k. 1-10.

¹⁶⁷⁴ APL APRBystrzyca, sygn. 35/1654/0/2.4/40, k. 16/47.

¹⁶⁷⁵ APL APRBystrzyca, sygn. 35/1654/0/2.4/42, k. 17/65.

- Marianna, 1830-1831. Zmarła, mając 1 rok życia, 7 maja 1831 roku we wsi Pliszczyn¹⁶⁷⁶.
- Aniela Krystyna, 1831-1832. Urodziła się 24 lipca 1831 roku w Lublinie (parafia r.l. św. Jana w Lublinie). Zmarła 26 marca 1832 roku we wsi Niemce (w domu Stanisława Wierzbowskiego, dziedzica dóbr Niemce)¹⁶⁷⁷.
- *Augusta Maria, 1833-. Mąż: Władysław Eugeniusz Leszczyński.*
- Stefania, 1834-1913. Patrz hasło: Lubowiecka Stefania z Podhorodeńskich.
- *Stanisława, 1836-1854.*
- Włodzimierz Wandalin Tadeusz, 1844-. Patrz hasło: Podhorodeński Włodzimierz Wandalin Tadeusz.

7.1098. Podhorodeński Leon Józef, właściciel dóbr Hrebenne

Dziedzic dóbr Hrebenne (-1908-; poczta Hrubieszów)¹⁶⁷⁸.

7.1099. Podhorodeński Józef [Bożydar-Podhorodeński], 1748-1830, starosta semeltyński

Herbu Korczak. Urodził się w 1748 roku (około), syn *Ludwika i Franciszki z Cieszkowskich małżonków Podhorodeńskich*. Mieszkał w dobrach Pliszczyn (-1816-1819-).

Dziedzic m.in. dóbr Dorohucza (16.02.1801-27.06.1816), Nowe Chojno (część; 16.02.1801-27.06.1816), Pliszczyn (-1816-03.01.1830), Trawniki (-1819--03.01.1830)¹⁶⁷⁹.

Dobra Dorohucza i Nowe Chojno kupuje na licytacji (masy rozbiorowej po Józefie Siła-Nowickim) 16 lutego 1801 roku. Dobra te sprzedaje 27 czerwca 1816 roku Leopoldowi Węgleńskiemu za sumę 16000 złotych czerwonych holenderskich¹⁶⁸⁰.

Starosta semeltyński¹⁶⁸¹.

Kawaler Orderu św. Stanisława (klasy 2)¹⁶⁸².

Zmarł, jako wdowiec, w wieku 82 lat, 3 stycznia 1830 roku we wsi Trawniki. Świadcami sporządzenia aktu zgonu byli: Franciszek Salezy Podhorodeński i Leon Podhorodeński¹⁶⁸³.

Żona: Franciszka z Wierzbickich. Patrz hasło: Podhorodeńska Franciszka z Wierzbickich.

Dzieci:

- Franciszek Salezy, 1790-1862. Patrz hasło: Podhorodeński Franciszek Salezy.
- Alojza Paulina Gertruda, 1791-. Patrz hasło: Stamirowska Alojza Paulina Gertruda z Podhorodeńskich.

7.1100. Podhorodeński Tadeusz [Bożydar-Podhorodeński], podkomorzy koronny

Podkomorzy koronny¹⁶⁸⁴.

Żona: Marianna z Piaskowskich.

Dzieci:

- Franciszka. Patrz hasło: Krasicka Franciszka z Podhorodeńskich.

¹⁶⁷⁶ APL APRBystrzyca, sygn. 35/1654/0/2.4/44, k. 130/195.

¹⁶⁷⁷ APL APRLublinJana, sygn. 35/1859/0/2.4/7, k. 52/174; APL APRBystrzyca, sygn. 35/1654/0/2.4/46, k. 164/87.

¹⁶⁷⁸ Spis AOZKP 1909, s. 95.

¹⁶⁷⁹ APL Górski, sygn. 35/322/0/-/6, akt nr 1024; APL APRBiskupice, sygn. 35/1647/0/2.21/41, k. 93/1; APL APRBystrzyca, sygn. 35/1654/0/1/21, k. 111/75.

¹⁶⁸⁰ APL Górski, sygn. 35/322/0/-/6, akt nr 1024.

¹⁶⁸¹ APL APRBiskupice, sygn. 35/1647/0/2.21/41, k. 93/1.

¹⁶⁸² APL APRBystrzyca, sygn. 35/1654/0/1/21, k. 111/75.

¹⁶⁸³ APL APRBiskupice, sygn. 35/1647/0/2.21/41, k. 93/1.

¹⁶⁸⁴ APL APRHrubieszów, sygn. 35/1829/0/2.3/59, k. 123/72.

7.1101. Podhorodeński Władysław, właściciel dóbr Hrebenne

Właściciel folwarków w gminie Werbkowice: Hrebenne (-1876-1904-), Franusin (-1904-)¹⁶⁸⁵.

Członek Towarzystwa Osad Rolnych i Przytułków Rzemieślniczych (-1879-1881-)¹⁶⁸⁶.
Ławnik gminy Horodło (1876-)¹⁶⁸⁷.

7.1102. Podhorodeński Włodzimierz Wandalin Tadeusz, 1844-, właściciel dóbr Hrebenne

Herbu Korczak. Urodził się 14 września 1844 roku, syn Leona Gaudentego Tadeusza i Leopoldy z Krasickich małżonków Podhorodeńskich. Wnuczek Franciszki z Podhorodeńskich Krasickiej¹⁶⁸⁸.

Wylegitymowany ze szlachectwa (08.12.1853, herb Korczak)¹⁶⁸⁹.

Właściciel dóbr Hrebenne (-1868-1904-)¹⁶⁹⁰.

W 1884 roku, jako właściciel dóbr Hrebenne, został członkiem założycielem „Pierwszego Stowarzyszenia Ziemi Hrubieszowskich”¹⁶⁹¹.

Żona: Maria M. Urodziła się w 1855 roku (około).

Dzieci:

- Laura, 1879-. Urodziła się 3 października 1879 w folwarku Hrebenne (parafia r.l. Horodło). Rodzicami chrzestnymi byli: Edward Chrzanowski (dziedzic dóbr Kobło) i Stefania Lubowiecka¹⁶⁹².

7.1103. Podhorodyński Fryderyk

Herbu Korczak. Podsędek chełmski (-22.08.1606-przed 13.05.1622), podstoli chełmski (-1616-, rzekomy)¹⁶⁹³.

Zmarł przed 15 maja 1622 roku.

7.1104. Podkowa Paweł, *szlachcic*?

Syn Aleksandra. Wzmiankowany w księgach miasta Grabowca w latach: 1645-1646¹⁶⁹⁴.

7.1105. Podlewska Antonina Róża z Bieńkiewiczów, 1870-

Urodziła się 28 sierpnia 1870 roku w Łabuniach, córka Józefa i Kasyldy z Żabickich małżonków Bieńkiewiczów¹⁶⁹⁵.

Mąż: Walenty Kazimierz Podlewski. Patrz hasło: Podlewski Walenty Kazimierz. Ślub odbył się, 1 czerwca 1890 roku, w kościele r.l. w Łabuniach.

¹⁶⁸⁵ KAL 1905, s. 66.

¹⁶⁸⁶ Rocznik TORPR 1879, s. XXIV; Rocznik TORPR 1881, s. XXIV.

¹⁶⁸⁷ GW 1876, Nr 136, s. 2.

¹⁶⁸⁸ APL DeputacjaSGL, sygn. 35/233/0/-/108, k. 22, 23.

¹⁶⁸⁹ APL DeputacjaSGL, sygn. 35/233/0/-/108, k. 22, 23.

¹⁶⁹⁰ KAL 1905, s. 116; APZ APRHorodło, sygn. 88/611/0/-/15, k. 25/33; APZ APRHorodło, sygn. 88/611/0/-/2, k. 10/45; APZ APRHorodło, sygn. 88/611/0/-/3, k. 19/53; APL APRHrubieszów, sygn. 35/1829/0/2.3/59, k. 123/72.

¹⁶⁹¹ GW 1884, Nr 93, s. 2; KW 1884, Nr 112b, k. 1; APZ APRHorodło, sygn. 88/611/0/-/4, k. 46/48.

¹⁶⁹² APZ APRHorodło, sygn. 88/611/0/-/4, k. 46/48.

¹⁶⁹³ Urzędnicy, s. 175, 179, 254.

¹⁶⁹⁴ APL AMG, sygn. 35/32/0/-/1, k. 215, 231.

¹⁶⁹⁵ APL APRŁabunie, sygn. 35/1863/0/2.4/91, k. 47/140.

7.1106. Podlewska Barbara z domu Dementienko, 1868-

Urodziła się w 1868 roku (około), córka Sawy i Katarzyny z Ermaków małżonków Dementienko¹⁶⁹⁶.

Mąż: Aleksander Podlewski. Patrz hasło: Podlewski Aleksander. Ślub odbył się, 15 października 1889 roku, w cerkwi prawosławnej w Grabowcu. Świadkami ślubu byli: wójt gminy Grabowiec Joachim Boczkowski i sekretarz gminy Werbkowice Józef Głowacki.

7.1107. Podlewska Maria Karolina z Ronikierów, primo voto Mianowska

Córka Michała i Kazimierzy z Podhorodeńskich [Bożydar-Podhorodeńskich] małżonków Ronikier.

Mąż (I): Leopold Mianowski.

Mąż (II): Feliks Aleksander Podlewski.

7.1108. Podlewski Aleksander, 1861-, grabowiecki pisarz gminny

Urodził się w 1861 roku (około), syn M (...) i Ludwiki z Maślikowskich małżonków Podlewskich z Mołodiatycz.

Pisarz gminy Mołodiatyczne (-1889-), Grabowiec (-03.12.1898-15.10.1899-)¹⁶⁹⁷.

Żona: Barbara z domu Dementienko. Patrz hasło: Podlewska Barbara z domu Dementienko.

Dzieci:

- Nadzieja, 1898-. Urodziła 14 września 1898 roku w Grabowcu¹⁶⁹⁸.

7.1109. Podlewski Walenty Kazimierz, zarządca folwarku Skurcze

Urodził się w 1858 roku (około) we wsi *Silniczka*, syn Michała i Ludwiki z Malikowskich małżonków Podlewskich.

Zarządca folwarku Skurcze (-1890-; pow. łucki, gub. wołyńska)¹⁶⁹⁹.

Żona: Antonina Róża z Bieńkiewiczów. Patrz hasło: Podlewska Antonina Róża z Bieńkiewiczów.

7.1110. Podlewski Wojciech, 1772-, ekonom dóbr Tarnowola

Urodził się w 1772 roku (około).

Ekonom dóbr Tarnowola (-1814-; parafia r.l. Górecko Kościelne)¹⁷⁰⁰.

7.1111. Podlewski Wojciech, 1801-, zastępca wójta gminy Dzierążnia

Urodził się w 1801 roku (około).-

Zastępca wójta gminy Dzierążnia (-1850-)¹⁷⁰¹.

Żona: Seweryna z Seroczyńskich. Urodziła się w 1802 roku (około).

Dzieci:

- Zofia Marianna, 1850-. Urodziła się 15 maja 1850 roku w Dzierążni. Rodzicami

¹⁶⁹⁶ APZ APPGrabowiec, sygn. 88/666/0/-/1, k. 171/9.

¹⁶⁹⁷ APZ APPG, sygn. 88/666/0/-/1, k. 171/9; APZ APPG, sygn. 88/666/0/-/24, k. 69/69; APZ APPG, sygn. 88/666/0/-/25, k. 82/5.

¹⁶⁹⁸ APZ APPG, sygn. 88/666/0/-/24, k. 69/69.

¹⁶⁹⁹ APZ APRŁabunie, sygn. 88/617/0/-/15, k. 105/28.

¹⁷⁰⁰ APL APRGórecko, sygn. 35/1820/0/1/38, k. 19/53.

¹⁷⁰¹ APL APRDzierążnia, sygn. 35/1815/0/2.4/64, k. 17/32.

chrzestnymi byli: Modest Głowacki (Dzierążnia), Antonina Staniszevska (dziedziczka dóbr Kryniczki) oraz Jan Janiszowski i Anna Janiszowska¹⁷⁰².

7.1112. Podrzdek Franciszek /Podndek, mieszczanin skierbieszowski

26 lipca 1784 roku sprzedaje, razem z żoną Teresą, pole w Grabowcu Marcinowi i Zofii małżonkom Pikula¹⁷⁰³.

Żona: Teresa (-1784-)¹⁷⁰⁴.

Dzieci:

- Michał (-1784-)¹⁷⁰⁵.
- Maciej (-1784-)¹⁷⁰⁶.
- Aleksander (-1784-)
- Grzegorz (-1784-)¹⁷⁰⁷.
- Marianna (-1784-)¹⁷⁰⁸.

7.1113. Pochilczuk Marcin, 1845-, leśniczy w Werbkowicach

Urodził się w 1845 roku (około). Leśniczy w Werbkowicach (-1870-1871-)¹⁷⁰⁹.

Żona: Apolonia z Tytusów (ur. ok. 1852).

Dzieci:

- Józef, 1870- Urodził się 17 marca 1870 roku w Werbkowicach.
- Franciszka, 1871-. Urodziła się 9 marca 1871 roku w Werbkowicach.

7.1114. Pochylczuk

Podarował kościołowi r.l. w Grabowcu srebrny kielich z pateną platerowany (przed 1868 rokiem)¹⁷¹⁰.

7.1115. Pochylczuk Jan, 1858-, kowal w Świdnikach

Urodził się w 1858 roku (około).

Kowal w Świdnikach (-1886-)¹⁷¹¹.

Żona: Franciszka z Dąbkowskich (ur. ok. 1862).

Dzieci:

- Konstancja, 1886-(z bliźnięt). Urodziła się 6 kwietnia 1886 roku w Świdnikach¹⁷¹².
- Eleonora, 1886-(z bliźnięt). Urodziła się 6 kwietnia 1886 roku w Świdnikach¹⁷¹³.

7.1116. Podgórska Wincentyna z Popławskich

Brat: Józef Popławski.

¹⁷⁰² APL APRDzierążnia, sygn. 35/1815/0/2.4/64, k. 17/32.

¹⁷⁰³ APL AMG, sygn. 35/32/0/-/12, k. 249, 251.

¹⁷⁰⁴ APL AMG, sygn. 35/32/0/-/12, k. 249.

¹⁷⁰⁵ APL AMG, sygn. 35/32/0/-/12, k. 249.

¹⁷⁰⁶ APL AMG, sygn. 35/32/0/-/12, k. 249.

¹⁷⁰⁷ APL AMG, sygn. 35/32/0/-/12, k. 249.

¹⁷⁰⁸ APL AMG, sygn. 35/32/0/-/12, k. 249.

¹⁷⁰⁹ APRG, Księga urodzeń, 1862-1871, k. 558/55, 639/52.

¹⁷¹⁰ APL APRG, sygn. 106/10/0/-/5, k. 1-33.

¹⁷¹¹ APRG, Księga urodzeń, 1881-1890, k. 184/67.

¹⁷¹² APRG, Księga urodzeń, 1881-1890, k. 184/67.

¹⁷¹³ APRG, Księga urodzeń, 1881-1890, k. 184/67.

Mąż: Jan Podgórski. Patrz hasło: Podgórski Jan¹⁷¹⁴.

7.1117. Podgórski Jan

Mieszkał w Szystowicach (-1816-)¹⁷¹⁵.

Żona: Wincentyna z Popławskich. Patrz hasło: Podgórska Wincentyna z Popławskich.

Dzieci:

- Felicjanna Antonina, 1808-. Urodziła się 7 czerwca 1808 roku w Grabowcu¹⁷¹⁶.
- Małgorzata, 1812-1816. Zmarła, mając 3 lata i 24 tygodni życia, 27 grudnia 1816 roku w Szystowicach.

7.1118. Podgórski Władysław, 1847-, ekonom folwarku Michałówka

Urodził się w 1847 roku (około).

Żona: Apolonia Anzelmina z Waszyńskich¹⁷¹⁷.

Dzieci:

- Edmund Florian, 1878-. Urodził się 16 października 1878 roku we folwarku Michałówka¹⁷¹⁸.

7.1119. Podlecki Jerzy, 1793-, starszy felczer

Urodził się 1793 roku (około).

Starszy felczer 4. Pułku Strzelców Pieszych (-1830-)¹⁷¹⁹.

7.1120. Podlewski Wojciech /Podleski/, 1801-, pisarz pocztowy, zastępca wójta gminy Krynice

Urodził się w 1801 roku (około). Mieszkał w Krynicach (parafia r.l. Łabunie)

Pisarz pocztowy Stacji Krynickiej (-1826-). Zastępca wójta gminy Krynice (-1824-)¹⁷²⁰.

Żona: Seweryna z Sroczyńskich (ur. ok. 1803).

Dzieci¹⁷²¹:

- Wiktor Wojciech, 1824-. Urodził się 29 marca 1824 roku w Krynicach.
- Zofia, 1826-. Urodziła się 17 maja 1826 roku.

7.1121. Podobińska Anna Marta z Dąbrowskich

Mąż: Tomasz Podobiński. Patrz hasło: Podobiński Tomasz. Ślub odbył się, 25 września 1912 roku w parafii r.l. Pohrebyszczce (wówczas dekanat lipowiecko-berdyczowski diecezji łucko-żytomierskiej; współcześnie /Погребище/ rejon pohrebyszczceński, obwód winnicki, Ukraina)¹⁷²².

¹⁷¹⁴ APL APRG, sygn. 35/106/10/-/23.

¹⁷¹⁵ APL APRG, sygn. 35/1824/0/1/72, k.138/102.

¹⁷¹⁶ APL APRG, sygn. 35/106/10/-/23.

¹⁷¹⁷ APZ APRDub, sygn. 88/603/0/-/4, k. 1/1.

¹⁷¹⁸ APZ APRDub, sygn. 88/603/0/-/4, k. 1/1.

¹⁷¹⁹ APL APRZamość, sygn. 35/1964/0/2.4/91, k. 89/97.

¹⁷²⁰ APL APRŁabunie, sygn. 35/1863/0/1/2, k. 26/63.

¹⁷²¹ APL APRŁabunie, sygn. 35/1863/0/1/2, k. 26/63; APL APRŁabunie, sygn. 35/1863/0/1/46, k. 24/45.

¹⁷²² Informacja Janusza Dzienisiuka; Odpis aktu ślub nr 19 z 1912 roku wydany 22 kwietnia 2005 roku przez Ministerstwo Spraw Wewnętrznych Ukrainy.

7.1122. Podobińska Emilia Katarzyna ze Spoczyńskich, 1844-1919

Urodziła się 25 grudnia 1844 roku w Krzczonowie, córka Tomasza i Antoniny z Łapczyńskich małżonków Spoczyńskich¹⁷²³.

Zmarła 2 listopada 1919 w Wielączy (parafia r.l. Wielącza)¹⁷²⁴.

Mąż: Jan Podobiński. Patrz hasło: Podobiński Jan. Ślub odbył się, 18 października 1874 roku, w kościele r.l. w Chodywańcach¹⁷²⁵.

7.1123. Podobińska Józefa z Jakubowskich, 1882-

Urodziła się w 1882 roku (około), córka Aleksandra i Anieli z Grylaszewskich małżonków Jakubowskich z Hrubieszowa¹⁷²⁶.

Mąż: Antoni Romuald Podobiński. Patrz hasło: Podobiński Antoni Romuald. Ślub odbył się, 6 czerwca 1904 roku, w kościele r.l. w Horochowie (współcześnie rejon horochowski, obwód wołyński, Ukraina).

7.1124. Podobińska Paulina z Szymańskich, 1885-

Urodziła się w 1885 roku w Mirczu (parafia r.l. Nabróż), córka Jana i Franciszki z Dudzińskich małżonków Szymańskich. Mieszkała w Hostynnem (-1908-)¹⁷²⁷.

Mąż: Feliks Podobiński. Patrz hasło: Podobiński Feliks. Ślub odbył się, 30 sierpnia 1908 roku, w kościele r.l. w Grabowcu.

7.1125. Podobiński Antoni Romuald, 1877-

Urodził się 10 lutego 1877 roku w Kadłubiskach, syn Jana i Emilii Katarzyny ze Spoczyńskich małżonków Podobińskich¹⁷²⁸.

Żona: Józefa z Jakubowskich. Patrz hasło: Podobińska Józefa z Jakubowskich¹⁷²⁹.

7.1126. Podobiński Feliks, 1882-, kucharz w miasteczku Kublicz

Urodził się 26 października 1882 roku w Kadłubiskach (parafia r.l. Oszczów), syn Jana i Emilii Katarzyny ze Spoczyńskich małżonków Podobińskich¹⁷³⁰.

Kucharz w miasteczku Kublicz (parafia r.l. Granów; gub. podolska; współcześnie Ukraina)¹⁷³¹. Kucharz w Kryłowie (-1909-)¹⁷³².

Żona: Paulina z Szymańskich. Patrz hasło: Podobińska Paulina z Szymańskich.

Dzieci:

- Jadwiga Barbara Henryka, 1909-. Urodziła się 23 października 1909 roku w Kryłowie (parafia r.l. Kryłów)¹⁷³³.

7.1127. Podobiński Tomasz, 1884-1949

¹⁷²³ APL APRKzczonów, sygn. 35/1852/0/2.4/50, k. 3/1.

¹⁷²⁴ Informacja Janusza Dzienisiuka; APRWielącza, Księga UMZ 1919, akt zgonu 178 (USC Szczebrzeszyn).

¹⁷²⁵ APL APRChodywańce, sygn. 35/1806/0/2.4/88, k. 15/2.

¹⁷²⁶ Informacja Janusza Dzienisiuka; AGAD, KsMetrDiecŁuck, sygn. 1/436/973, k. 34/10.

¹⁷²⁷ APZ APRKryłów, sygn. 88/616/0/-/35, k. 42/83.

¹⁷²⁸ APZ APROszczów, sygn. 88/624/0/-/3, k. 14/13.

¹⁷²⁹ Informacja Janusza Dzienisiuka; AGAD, KsMetrDiecŁuck, sygn. 1/436/973, k. 34/10.

¹⁷³⁰ APZ APROszczów, sygn. 88/624/0/-/8, k. 125/97.

¹⁷³¹ APRG, Księga małżeństw, 1908-1926, k. 38/47.

¹⁷³² APZ APRKryłów, sygn. 88/616/0/-/35, k. 42/83.

¹⁷³³ APZ APRKryłów, sygn. 88/616/0/-/35, k. 42/83.

Urodził się 28 grudnia 1884 roku w Kadłubiskach (parafia r.l. Oszczów), syn Jana i Emilii Katarzyny ze Spoczyńskich małżonków Podobińskich¹⁷³⁴.

Zmarł w 1949 roku.

Żona: Anna Marta z Dąbrowskich. Patrz hasło: Podobińska Anna Marta z Dąbrowskich.

7.1128. Podobiński Jan, 1855-1942, lokaj w Hostynnem

Urodził się 15 kwietnia 1855 roku w miejscowości Sieniawa (parafia r.l. Raba Wyżna; Austriacka Galicja; powiat jordanowski; współcześnie gmina Raba Wyżna, pow. nowotarski, woj. małopolskie)¹⁷³⁵.

Lokaj w Kadłubiskach (-1877-1886-), Hostynnem (-1899-)¹⁷³⁶.

Deportowany do ZSRR (luty 1940). Zmarł w 1942 roku, na zesłaniu, w ZSRR¹⁷³⁷.

Żona: Emilia Katarzyna ze Spoczyńskich. Patrz hasło: Podobińska Emilia Katarzyna ze Spoczyńskich.

Dzieci¹⁷³⁸:

- Marianna, 1874-. Patrz hasło: Kochańska Marianna z Podobińskich.
- Antoni Romuald, 1877-. Patrz hasło: Podobiński Antoni Romuald.
- Leon, 1878-. Urodził się 10 kwietnia 1878 roku w Kadłubiskach¹⁷³⁹.
- Teofil, 1880-. Urodził się 29 lutego 1880 roku w Kadłubiskach¹⁷⁴⁰.
- Feliks, 1882-. Patrz hasło: Podobiński Feliks.
- Tomasz, 1884-1949. Patrz hasło: Podobiński Tomasz.
- Justyna Antonia, 1886-. Patrz hasło: Piwkowska Justyna Antonina z Podobińskich.
- Antonina Helena, 1891-1894. Urodziła się 4 czerwca 1891 roku w Hostynnem (parafia r.l. Grabowiec). Rodzicami chrzestnymi byli: Jan Węgleński (właściciel dóbr Świdniki) i Maria Komorowska (hrabina) oraz Hilary Bniński (hrabia) i Maria Komorowska-Suffczyńska. Zmarła 11 grudnia 1894 roku w Łykoszynie¹⁷⁴¹.

7.1129. Podolski Walenty, mieszczanin grabowiecki

19 czerwca 1789 roku kupuje od Kazimierza i Elżbiety małżonków Senkowskich grunt, z budynkiem drewnianym i ogrodem, leżący przy ulicy Koziej, graniczący z ogrodem kościelnym. Prawdopodobnie następnie zrezygnował z transakcji¹⁷⁴².

Żona: Jadwiga (-1789-)¹⁷⁴³.

Dzieci:

- Michał (-1789-)¹⁷⁴⁴.

7.1130. Podoski Józef, hrabia

¹⁷³⁴ APZ APROszczów, sygn. 88/624/0/-/10, k. 27/106; Informacja Janusza Dzienisiuka.

¹⁷³⁵ Informacja Janusza Dzienisiuka.

¹⁷³⁶ APZ APROszczów, sygn. 88/624/0/-/8, k. 125/97; APRG, Księga zgonów, 1880-1901, k. 854/132; APZ APROszczów, sygn. 88/624/0/-/12, k. 19/22.

¹⁷³⁷ Informacja Janusza Dzienisiuka; Indeks represjonowanych IPN <https://indeksrepresjonowanych.pl> (v. 27.03.2019).

¹⁷³⁸ Informacja Janusza Dzienisiuka.

¹⁷³⁹ APZ APROszczów, sygn. 88/624/0/-/4, k. 10/30.

¹⁷⁴⁰ APZ APROszczów, sygn. 88/624/0/-/6, k. 11/31.

¹⁷⁴¹ APZ APRG, sygn. 88/609/0/-/16, k. 124; APZ APRNabróż, sygn. 88/622/0/-/19, k. 136/106.

¹⁷⁴² APL AMG, sygn. 35/32/0/-/12, k. 378.

¹⁷⁴³ APL AMG, sygn. 35/32/0/-/12, k. 378, 382.

¹⁷⁴⁴ APL AMG, sygn. 35/32/0/-/12, k. 382.

Herbu Junosza. Hrabia¹⁷⁴⁵.

Żona: Teresa z Ubyszów. Herbu Cholewa.

Dzieci:

- Wiktor, 1801-. Dzierżawca dóbr Staw (kościół filialny w Nieliszu; parafia r.l. Wielącza).
- Konstancja, 1802-. Patrz hasło: Ubysz Konstancja z Podoskich.

7.1131. Poganowska Irena, nauczycielka w Grabowcu



Zdjęcie 37 – Irena Poganowska. Zdjęcie ze zbiorów Celiny i Mariana małżonków Kołtun.



Zdjęcie 38 – Rok 1938 (około). Irena Poganowska. Zdjęcie ze zbiorów Kazimierza Cybulskiego a przekazane przez Tadeusza Halickiego.

¹⁷⁴⁵ APL APRWielącza_Nielisz, sygn. 35/1953/0/2.2/45, k. 8/20.



Zdjęcie 39 – Rok 1938 (około). Od lewej nauczycielka Irena Poganowska, Zygmunt Kołodyński, Regina Boczkowska, koleżanka z Warszawy, Feliks Boczkowski (brat Reginy), koleżanka z Warszawy, koleżanka z Warszawy, kierownik szkoły Stanisław Derkacz. Zdjęcie ze zbiorów Kazimierza Cybulskiego a przekazane przez Tadeusza Halickiego.

Nauczycielka 7-klasowej Publicznej Szkoły Powszechnej w Grabowcu (1936-1937), Publicznej Szkoły Powszechnej III stopnia w Grabowcu (1937-1939), Öffentliche polnische Volkshule in Grabowiec (1939-1942).

Przepisywała konspiracyjne gazetki na maszynie do pisania. Podczas wysiedlenia Grabowca uciekła do Dańczypola¹⁷⁴⁶.

7.1132. Pogonowski Edward, 1809-

Urodził się w 1809 roku (około).
Ekonom dóbr Cześniki (-1849-)¹⁷⁴⁷.

7.1133. Pogonowski Jakub, 1810-, pisarz gminy Wolica Śniatycka /MK/

Urodził się w 1810 roku (około).
Pisarz gminy Wolica Śniatycka (-1840-)¹⁷⁴⁸. Leśniczy w Cześnikach (-1849-1853-)¹⁷⁴⁹.
Żona: Wiktoria z Mielnickich. Patrz hasło: Pogonowska Wiktoria z Mielnickich.

Dzieci:

- Franciszek, 1840-. Urodził się 10 września 1840 roku w Wolicy Śniatyckiej¹⁷⁵⁰.

¹⁷⁴⁶ Kulik Wojciech, Renata, Henryk „Monografia Zespołu Szkół im. Henryka Sienkiewicza w Grabowcu”; Informacja Marii Haliny Janiuk.

¹⁷⁴⁷ APL APRDub, sygn. 35/1812/0/2.4/73, k. 21/63.

¹⁷⁴⁸ APL AKFKomPRŁ, Księga urodzeń, 1826-1841, sygn. 35/1864/0/2.1/1, k. 426/71.

¹⁷⁴⁹ APL APRDub, sygn. 35/1812/0/2.4/73, k. 21/63; APL APRDub, sygn. 35/1812/0/2.4/77, k. 11/31.

¹⁷⁵⁰ APL AKFKomPRŁ, Księga urodzeń, 1826-1841, sygn. 35/1864/0/2.1/1, k. 426/71.

- Karol, 1841-1849. Zmarł, w wieku 8 lat, 22 października 1849 roku w Cześnikach¹⁷⁵¹.
- Jan, 1843-1849. Zmarł, w wieku 6 lat, 20 grudnia 1849 roku w Cześnikach¹⁷⁵².
- Edward Michał, 1849-. Urodził się 15 września 1849 roku w Cześnikach (parafia r.l. Dub)¹⁷⁵³.
- Zofia, 1853-. Urodziła się 1 czerwca 1853 roku w Cześnikach (parafia r.l. Dub)¹⁷⁵⁴.

7.1134. Pogonowski Jakub, student AZ

7.1135. Pogonowski Piotr, burmistrz miasta Lubartowa

Burmistrz miasta Lubartowa (-1837-)¹⁷⁵⁵.

7.1136. Pogonowski Władysław, 1842-, kowal w Bereściu

Urodził się w 1842 roku (około).

Kowal w Szystowicach (-1873-), Bereściu (-1880-)¹⁷⁵⁶.

Żona: Anna z Olszewskich.

Dzieci:

- Waleria, 1878-1880. Urodziła się w 1878 roku (około) w Trzeszczanach. Zmarła, w wieku dwóch lat, 1 kwietnia 1880 roku w Bereściu.
- Julian Władysław, 1873-1880. Urodził się 16 stycznia 1873 roku w Szystowicach. Zmarł 11 czerwca 1880 roku w Bereściu¹⁷⁵⁷.

7.1137. Pogorzelski Jan, wójt gminy Turobin

Wójt gminy Turobin (-1791-)¹⁷⁵⁸.

7.1138. Pogorzelski Jan, 1809-1882

Urodził się w 1809 roku w Krzemieniu (gub. łomżyńska), syn Bernarda i Marianny z Dąbrowskich małżonków Pogorzelskich. Mieszkał w Deszkowicach¹⁷⁵⁹.

Zmarł, w wieku 73 lat, 18 stycznia 1882 roku w Deszkowicach (parafia r.l. Szczebrzeszyn). Pozostawił żonę. Pochowany na cmentarzu parafialnym w Szczebrzeszynie.

Żona: Tekla ze Złotkowskich.

¹⁷⁵¹ APL APRDub, sygn. 35/1812/0/2.4/73, k. 74/99.

¹⁷⁵² APL APRDub, sygn. 35/1812/0/2.4/73, k. 78/115.

¹⁷⁵³ APL APRDub, sygn. 35/1812/0/2.4/73, k. 21/63.

¹⁷⁵⁴ APL APRDub, sygn. 35/1812/0/2.4/77, k. 11/31.

¹⁷⁵⁵ Kalendarzyk polityczny na rok 1837, s. 199.

¹⁷⁵⁶ APRG, Księga urodzeń, 1871-1881, k. 218/18; APRG, Księga zgonów, 1880-1901, k. 17/65, 24/96.

¹⁷⁵⁷ APRG, Księga urodzeń, 1871-1881, k. 218/18.

¹⁷⁵⁸ APL KomisjeCWZCh, sygn. 35/18/0/-/4, k. 705.

¹⁷⁵⁹ Tablica nagrobna na rzymskokatolickim (d. grecko./prawosła.) cmentarzu w Szczebrzeszynie.



Nagrobek 16 – Rok 2013, 15 maja. Nagrobek Jana Pogorzelskiego (foto Henryk Kulik).

7.1139. Pogroszowski, właściciel Zawalowa

Właściciel Zawalowa (-1578-)¹⁷⁶⁰.

7.1140. Pohorecka Agnieszka

7.1141. Pohorecka Urszula ze Smarzewskich, 1799-1845

Zmarła, w wieku 45 lat, 20 lutego 1844 roku we Lwowie. Pochowana 22 lutego 1844 roku¹⁷⁶¹.

Mąż: Kajetan Pohorecki. Patrz hasło: Pohorecki Kajetan.

7.1142. Pohorecki Adam Andrzej, 1830-, właściciel dóbr Terebiniec

Herbu Sas. Urodził się 23 grudnia 1828 roku, syn Romana i Heleny ze Smolikowskich małżonków Pohoreckich. Właściciel dóbr Terebiniec (-1870-)¹⁷⁶².

Wylegitymowany ze szlachectwa (28.06.1847, herb Sas)¹⁷⁶³.

Żona: Maria z Remiszewskich, ur. ok. 1832.

Dzieci:

- Zofia Maria Aniela, 1861-. Urodziła się 1 października 1861 roku w Terebińcu (parafia r.l. Hrubieszów)¹⁷⁶⁴.
- Helena Maria, 1865-. Urodziła się 7 listopada 1865 roku w Terebińcu (parafia r.l. Hrubieszów)¹⁷⁶⁵,
- Tadeusz Antoni, 1867-. Urodził się 26 lipca 1867 roku w Terebińcu (parafia r.l. Hrubieszów)¹⁷⁶⁶,
- Jan Wincenty, 1869-. Urodził się 5 lipca 1869 roku w Terebińcu (parafia r.l. Hrubieszów)¹⁷⁶⁷.

¹⁷⁶⁰ Jabłonowski R1, s. 225.

¹⁷⁶¹ AGAD, KsMetrDiecLwów, sygn. 1/301/759, k. 442.

¹⁷⁶² APL APRHrubieszów, sygn. 35/1829/0/2.4/60, k. 24/47.

¹⁷⁶³ APL DeputacjaSGL, sygn. 35/233/0/-/108, k. 6, 7.

¹⁷⁶⁴ APL APRHrubieszów, sygn. 35/1829/0/2.4/60, k. 24/47.

¹⁷⁶⁵ APL APRHrubieszów, sygn. 35/1829/0/2.4/60, k. 25/48.

¹⁷⁶⁶ APL APRHrubieszów, sygn. 35/1829/0/2.4/60, k. 25/49.

¹⁷⁶⁷ APL APRHrubieszów, sygn. 35/1829/0/2.4/60, k. 26/50.

7.1143. Pohorecki Edward, 1838-, właściciel dóbr Cichobórz

Herbu Sas. Urodził się 2 października 1838 roku, syn Romana i Heleny ze Smolikowskich małżonków Pohoreckich.

Wylegitymowany ze szlachectwa (28.06.1847, herb Sas)¹⁷⁶⁸.

Właściciel dóbr Cichobórz (-1870-1908-), Kozodawy (-1908-), Czumów (-1908-), Ślipcze (-1908-; poczta Hrubieszów)¹⁷⁶⁹.

Uczestniczył w Wystawie Rolniczo-Przemysłowej w Lublinie w 1901 roku. Otrzymał¹⁷⁷⁰:

- list pochwalny za pszenicę „Puławkę”,
- list pochwalny za produkty młyna w Hrubieszowie.

Członek Towarzystwa Osad Rolnych i Przytułków Rzemieślniczych (-1879-1881-)¹⁷⁷¹.

7.1144. Pohorecki Franciszek Konstanty Karol, 1831-

Herbu Sas. Urodził się w 9 marca 1831 roku, syn Romana i Heleny ze Smolikowskich małżonków Pohoreckich.

Wylegitymowany ze szlachectwa (28.06.1847, herb Sas)¹⁷⁷².

7.1145. Pohorecki I.

Właściciel folwarków w gminie Werbkowice: Terebiń (-1904-), Terebiniec (-1904-)¹⁷⁷³.

7.1146. Pohorecki Jan Wincenty /Czaplic-Pohorecki/, 1868-1908, dziedzic dóbr Terebiniec

Urodził się 9 października 1868 roku¹⁷⁷⁴.

Dziedzic dóbr Terebiniec (-1898-29.01.1908; poczta Hrubieszów).

Zmarł 29 stycznia 1908 roku. Pochowany na cmentarzu w Hrubieszowie.

Na grobowcu widnieje tablica informacyjna o Janinie Czaplic-Pohoreckiej (ur. 01.05.1901 w Terebińcu, zm. 31.01.1986 w Warszawie), Marii Czaplic-Pohoreckiej (ur. 02.11.1898 w Terebińcu, zm. 22.06.1991 w Warszawie).

¹⁷⁶⁸ APL DeputacjaSGL, sygn. 35/233/0/-/108, k. 6, 7.

¹⁷⁶⁹ Spis AOZKP 1909, s. 95; APL APRHrubieszów, sygn. 35/1829/0/2.4/60, k. 24/47, 25/48, 25/49, 26/50.

¹⁷⁷⁰ Gazeta Rolnicza, 1901, Nr 39, s. 1.

¹⁷⁷¹ Rocznik TORPR 1879, s. XXIV; Rocznik TORPR 1881, s. XXIV.

¹⁷⁷² APL DeputacjaSGL, sygn. 35/233/0/-/108, k. 6, 7.

¹⁷⁷³ KAL 1905, s. 63, 64.

¹⁷⁷⁴ Tablica nagrobna na cmentarzu w Hrubieszowie; Spis AOZKP 1909, s. 95.



Nagrobek 17 – Rok 2013, 16 sierpnia. Nagrobek Jana Wincentego Pohoreckiego (foto Henryk Kulik).

Żona: Maria Helena Wanda z Przybysławskich. Urodziła się w 1872 roku (około).

Dzieci:

- Maria Janina Helena, 1899-. Urodziła się 2 lutego 1898 roku we wsi Terebiniec (parafia r.l. Hrubieszów)¹⁷⁷⁵.
- Janina, 1901-. Urodziła się 1 maja 1901 roku we wsi Terebiniec (parafia r.l. Hrubieszów)¹⁷⁷⁶.
- Stanisław, 1904-. Urodził się 25 grudnia 1904 roku we wsi Terebiniec (parafia r.l. Hrubieszów)¹⁷⁷⁷.

7.1147. Pohorecki Kajetan

Żona: Urszula ze Smarzewskich. Patrz hasło: Pohorecka Urszula ze Smarzewskich.

7.1148. Pohorecki Kazimierz /Podhorecki/

Żona: (...).

Dzieci:

- Marianna Katarzyna, 1694-. Urodziła się w miejscowości Sieńków. Ochrzczona 10 listopada 1694 roku w kościele r.l. Wiktów Nowy. Rodzicami chrzestnymi byli: Katarzyna Pohorecka i Jan Kazimierz Twarzewski¹⁷⁷⁸.

7.1149. Pohorecki Kazimierz, dziedzic dóbr Cichobórz

Dziedzic dóbr Cichobórz (-1934-; pow. hrubieszowski)¹⁷⁷⁹.

Członek komisji drogowej Hrubieszowskiego Okręgowego Towarzystwa Rolniczego w Hrubieszowie (22.02.1913-)¹⁷⁸⁰.

7.1150. Pohorecki Roman, dziedzic dóbr Cichobórz i Terebiniec

Herbu Sas.

¹⁷⁷⁵ APZ APRHrubieszów, sygn. 88/612/0/-/23, k. 14/22.

¹⁷⁷⁶ APZ APRHrubieszów, sygn. 88/612/0/-/26, k. 26/50.

¹⁷⁷⁷ APZ APRHrubieszów, sygn. 88/612/0/-/29, k. 65/65.

¹⁷⁷⁸ AGAD, KsMetrDiecLwów, sygn. 1/301/1153, k. 4.

¹⁷⁷⁹ Informator Województw 1935, s. 12.

¹⁷⁸⁰ RolHrub 1913, Nr 6, s. 100.

Dziedzic dóbr Cichobórz i Terebiniec (pow. hrubieszowski). Sekretarz generalny przy Komisji Wojewódzkiej Lubelskiej.

Wylegitymowany ze szlachectwa (28.06.1847, herb Sas)¹⁷⁸¹.

Żona: Helena ze Smolikowskich.

Dzieci:

- Adam Andrzej, 1828-. Patrz hasło: Pohorecki Adam Andrzej.
- Franciszek Konstanty Karol, 1831-. Patrz hasło: Pohorecki Franciszek Konstanty Karol.
- Edward, 1838-. Patrz hasło: Pohorecki Edward.
- Amelia Agnieszka, 1836-. Urodziła się 21 stycznia 1836 roku. Wylegitymowana ze szlachectwa (28.06.1847, herb Sas)¹⁷⁸².
- Leona, 1837-. Urodziła się 11 kwietnia 1837 roku. Wylegitymowana ze szlachectwa (28.06.1847, herb Sas)¹⁷⁸³.

7.1151. Pohorecki Romuald, dziedzic części dóbr Cichobórz

Dziedzic dóbr Cichobórz (-1822-1823-; lit. C).

Na 2 października 1822 roku był dłużny Józefowi Wapińskiemu 300 czerwonych złotych. Suma ta została zabezpieczona na dobrach Cichobórz (lit. C)¹⁷⁸⁴.

14 maja 1823 roku Komisja Hipoteczna Województwa Lubelskiego ponownie wezwała, do uregulowania praw własności zgodnie z art. 148 ustawy o przywilejach i hipotekach, m.in. Romualda Pohoreckiego (dotyczy dóbr Cichobórz lit. C) na 24 czerwca 1823 roku¹⁷⁸⁵.

7.1152. Pohorecki Roman, dziedzic dóbr Terebiniec

Dziedzic dóbr Terebiniec (-1934-; pow. hrubieszowski)¹⁷⁸⁶.

7.1153. Pohorecki Władysław /Pochorecki/

Dziedzic dóbr Czumów (-1934-; pow. hrubieszowski)¹⁷⁸⁷.

7.1154. Pol Wincenty, 1807-1872, poeta

Urodził się 20 kwietnia 1807 roku w Lublinie¹⁷⁸⁸.

Zmarł 2 grudnia 1872 roku w Krakowie.

W archikatedrze w Lublinie umieszczono jego epitafium.

¹⁷⁸¹ APL DeputacjaSGL, sygn. 35/233/0/-/108, k. 6, 7.

¹⁷⁸² APL DeputacjaSGL, sygn. 35/233/0/-/108, k. 6, 7.

¹⁷⁸³ APL DeputacjaSGL, sygn. 35/233/0/-/108, k. 6, 7.

¹⁷⁸⁴ APL TKZLublin, sygn. 35/650/0/1/313, k. 12.

¹⁷⁸⁵ DUWL 1823, Nr 20, s. 339.

¹⁷⁸⁶ Informator Województw 1935, s. 12.

¹⁷⁸⁷ Informator Województw 1935, s. 12.

¹⁷⁸⁸ Epitafium w archikatedrze w Lublinie.



Zdjęcie 40 – Rok 2013, 16 lipca. Epitafium Sebastiana Klonowicza i epitafium Wincentego pola. Foto Henryk Kulik..

7.1155. Polakiewicz Marianna z Tryczyńskich, 1863-1915

Urodziła się 19 października 1863 roku w Kurmanowie (gmina Białopole), córka Andrzeja i Marceli z Zielińskich. Ochrzczona w kościele r.l. w Moniatyczach. Mieszkała w Majdanie Tuczępskim (-1884-)¹⁷⁸⁹.

Zmarła, w wieku 50 lat wg tablicy nagrobnej, 8 sierpnia 1915 roku. Pochowana na cmentarzu parafialnym w Tuczępach. Na nagrobku podano nazwisko Treczyński.

Mąż: Jan Polakiewicz. Ślub odbył się, 23 listopada 1884 roku, w kościele r.l. Grabowcu.

7.1156. Polakiewicz Jan, 1859-, kowal w Wojsławicach, Majdanie Tuczępskim

Urodził się w 1859 roku w Kmiczynie, syn Wincentego i Apolonii z Grzywalskich małżonków Polakiewicz.

Kowal w Wojsławicach (-1884-), Majdanie Tuczępskim (-1885-)¹⁷⁹⁰.

Żona: Marianna z Tryczyńskich. Patrz hasło: Polakiewicz Marianna z Tryczyńskich

Dzieci:

- Stefan, 1885-. Urodził się 2 września 1885 roku w Majdanie Tuczępskim.

7.1157. Polakowski Jakub, 1786-, leśniczy w Ornatowicach

¹⁷⁸⁹ APL APRMoniatyczne, sygn. 35/1882/0/2.4/47, k. 20/47; APRG, Księga urodzeń, 1881-1890, k. 158/142; APRG, Księga małżeństw, 1883-1907, k. 24/40; Tablica nagrobna na cmentarzu parafialnym w Tuczępach.

¹⁷⁹⁰ APRG, Księga urodzeń, 1881-1890, k. 158/142; APRG, Księga małżeństw, 1883-1907, k. 24/40.

Urodził się w 1786 roku (około).
Leśniczy w Ornatowicach (-1834-)¹⁷⁹¹.

7.1158. Polanowska Angela z Kielczewskich, primo voto Dłużewska

Wzmiankowana, jako wdowa po Tomaszu Dłużewskim i Michale Polanowskim, w księgach grodzkich bełskich (-1721-1727-)¹⁷⁹².

Mąż (I): Tomasz Dłużewski. Patrz hasło: Dłużewski Tomasz.

Mąż (II): Michał Polanowski. Patrz hasło: Polanowski Michał.

7.1159. Polanowska Anna ze Stradomskich

7.1160. Polanowska Katarzyna z domu Grabianka

Herbu Leszczyc¹⁷⁹³.

Siostra: Kazimierza de Pankraczewicze (współcześnie Kraczewice Pierwsze) Grabianka¹⁷⁹⁴.

Mąż: Franciszek Polanowski. Patrz hasło: Polanowski Franciszek, podczaszy horodelski.

7.1161. Polanowska Katarzyna z Sierakowskich

Mąż: Tomasz Polanowski. Patrz hasło: Polanowski Tomasz¹⁷⁹⁵.

7.1162. Polanowska Zofia z Rudnickich

Córka Jerzego i Teofilii z Trembińskich małżonków Rudnickich¹⁷⁹⁶.

Mąż: Jan Polanowski. Patrz hasło: Polanowski Jan.

7.1163. Polanowski Adam, skarbnik grabowiecki

Herbu Pobóg.

Skarbnik grabowiecki (14.07.1737/nominacja-)¹⁷⁹⁷.

7.1164. Polanowski Aleksander

Syn Jana i Zofii z Rudnickich małżonków Polanowskich¹⁷⁹⁸.

Współwłaściciel wsi Podgórze (-1718-)¹⁷⁹⁹.

Wzmiankowany w księgach grodzkich bełskich (-1700-1718)¹⁸⁰⁰.

Wzmiankowany, wraz z Kazimierzem Polanowskim i Franciszkiem Polanowskim, w księgach grodzkich bełskich (-1718-)¹⁸⁰¹.

¹⁷⁹¹ APL APRG, sygn. 35/1824/0/2.4/55, k. 169/3.

¹⁷⁹² LNNB, fond 91, sygn. 50, t. 3, k. 39, 71.

¹⁷⁹³ LNNB, fond 91, sygn. 50, t. 3, k. 404.

¹⁷⁹⁴ LNNB, fond 91, sygn. 50, t. 4, k. 428.

¹⁷⁹⁵ AGAD, KsMetrDiecLwów, sygn. 1/301/1153, k. 72.

¹⁷⁹⁶ Niesiecki T. 9, s. 114; LNNB, fond 91, sygn. 50, t. 2, k. 68, 73, 206.

¹⁷⁹⁷ Urzędnicy, s. 105, 254.

¹⁷⁹⁸ LNNB, fond 91, sygn. 50, t. 2, k. 206.

¹⁷⁹⁹ LNNB, fond 91, sygn. 50, t. 2, k. 68, 73, 206.

¹⁸⁰⁰ LNNB, fond 91, sygn. 50, t. 2, k. 12.

¹⁸⁰¹ LNNB, fond 91, sygn. 50, t. 2, k. 68, 73, 206.

7.1165. Polanowska Anna ze Stradomskich**7.1166. Polanowski Feliks, skarbnik bełski**

Herbu Pobóg.

Skarbnik bełski (-1769-)¹⁸⁰².

Wzmiankowany razem z Marcjaną de Polanowską, ultimo voto Dzierzkowską (-1769-)¹⁸⁰³.

7.1167. Polanowski Franciszek, miecznik podolski

Syn Jana i Zofii z Rudnickich małżonków Polanowskich¹⁸⁰⁴.

Wzmiankowany, wraz z Krzysztofem Polańskim, Kazimierzem Polańskim oraz Konstancją z Rudnickich Skawińską, w księgach grodzkich bełskich (-1706-)¹⁸⁰⁵.

Dziedzic, razem z braćmi Kazimierzem i Krzysztofem, części wsi Szmitków /Śmitków/ i Wólki Szmitkowskiej (-1707-; współcześnie przysiółek wsi Huta; rejon sokalski, obwód lwowski, Ukraina)¹⁸⁰⁶.

Dziedzic, razem z bratem Kazimierzem części dóbr Sawczyn (-07.09.1730-). 7 września 1730 roku kupuje razem z bratem od swoich braci ciotecznych Antoniego i Tomasza Skawińskich ich część dóbr Sawczyn¹⁸⁰⁷.

Wzmiankowany, wraz z Kazimierzem Polanowskim i Aleksandrem Polanowskim, w księgach grodzkich bełskich (-1718-)¹⁸⁰⁸.

Miecznik podolski (-08.03.1711-07.09.1730-)¹⁸⁰⁹.

Współwłaściciel wsi Podgórze (-08.03.1711-)¹⁸¹⁰.

Dziedzic wsi *Dobre* (-1727-)¹⁸¹¹.

Bracia:

- Krzysztof. Patrz hasło: Polanowski Krzysztof.
- Kazimierz. Patrz hasło: Polanowski Kazimierz.

7.1168. Polanowski Franciszek, podczaszy horodelski

Herbu Pobóg.

Wojski przemyski (-1730-), miecznik buski (18.12.1730/nominacja-24.07.1736/awans na podczaszego horodelskiego), podczaszy horodelski (24.07.1736/nominacja-ok. 16.11.1754/rezygnacja)¹⁸¹².

Współsukcesor Kazimierza Tadeusza Polanowskiego¹⁸¹³.

Żona: Katarzyna z domu Grabianka. Patrz hasło: Polanowska Katarzyna z domu Grabianka.

¹⁸⁰² Urzędnicy, s. 60, 254 (dotyczy niepotwierdzonego roku 1788); APL TrybKorKról, sygn. 35/16/0/3.11/481, k. 74-77.

¹⁸⁰³ Urzędnicy T.3 z.2, s. 60, 254 (dotyczy niepotwierdzonego roku 1788); APL TrybKorKról, sygn. 35/16/0/3.11/481, k. 74-77.

¹⁸⁰⁴ Niesiecki T.9, s. 114; LNNB, fond 91, t. 2, sygn. 50, k. 68, 73, 206.

¹⁸⁰⁵ LNNB, fond 91, sygn. 50, t. 2, k. 68.

¹⁸⁰⁶ LNNB, fond 91, sygn. 357, k. 174-186.

¹⁸⁰⁷ LNNB, fond 91, sygn. 353, s. 176, 177.

¹⁸⁰⁸ LNNB, fond 91, sygn. 50, t. 2, k. 68, 73, 206.

¹⁸⁰⁹ LNNB, fond 91, sygn. 257, k. 149; LNNB, fond 91, sygn. 353, k. 57-59, 157, 158.

¹⁸¹⁰ LNNB, fond 91, sygn. 257, k. 149.

¹⁸¹¹ LNNB, fond 91, sygn. 208, cz. 12-17, k. 27.

¹⁸¹² Urzędnicy T.3 z.2, s. 84, 118, 254; LNNB, fond 91, sygn. 50, t. 4, k. 363, 340, 344, 428.

¹⁸¹³ LNNB, fond 91, sygn. 50, t. 4, k. 363.

Dzieci:

- Piotr (-1749-1755-)¹⁸¹⁴.
- Jan (-1749-1755-)¹⁸¹⁵.
- Mikołaj. Patrz hasło: Polanowski Mikołaj.

7.1169. Polanowski Jan

Żona: Zofia z Rudnickich¹⁸¹⁶. Patrz hasło: Polanowska Zofia z Rudnickich.

Dzieci:

- Aleksander. Patrz hasło: Polanowski Aleksander.
- Franciszek. Patrz hasło: Polanowski Franciszek, miecznik podolski¹⁸¹⁷.
- Krzysztof. Patrz hasło: Polanowski Krzysztof¹⁸¹⁸.
- Kazimierz Tadeusz. Patrz hasło: Polanowski Kazimierz Tadeusz¹⁸¹⁹.
- Michał. Patrz hasło: Polanowski Michał.

7.1170. Polanowski Jan, podczaszy bełski (do spr?)

Z Polanowic. Podczaszy bełski (-1764-), sędzia kapturowy (-1764-)¹⁸²⁰.

Uczestnik elekcji, z województwa bełskiego, króla Stanisława Augusta Poniatowskiego (1764)¹⁸²¹.

7.1171. Polanowski Jan, podczaszy horodelski

Herbu Pobóg.

Podczaszy horodelski (16.11.1754/nominacja-18.09.1765/awans na stolnika), stolnik horodelski (18.09.1765/nominacja-08.03.1780-)¹⁸²².

Bracia: Piotr; Mikołaj, łowczy bełski (horodelski?)¹⁸²³.

Żona: Joanna z Woroniczów.

Dzieci:

- Sita Józefa Katarzyna, 1763-. Urodziła się 23 kwietnia 1763 roku w Sawczyńie (parafia r.l. Sokal). Rodzicami chrzestnymi byli: Antoni Skawiński (miecznik trembowelski) i Katarzyna z Sierakowskich Polanowska oraz Maciej Raczyński i Marianna z Polanowskich Szydłowska¹⁸²⁴.
- /dodać kolejne/

7.1172. Polanowski Kazimierz Tadeusz, podstoli buski

Herbu Pobóg.

Syn Jana i Zofii z Rudnickich małżonków Polanowskich¹⁸²⁵.

¹⁸¹⁴ LNNB, fond 91, sygn. 50, t. 4, k. 308, 428.

¹⁸¹⁵ LNNB, fond 91, sygn. 50, t. 4, k. 308, 428.

¹⁸¹⁶ Niesiecki T.9, s. 114; LNNB, fond 91, t. 2, sygn. 50, k. 68, 73, 206.

¹⁸¹⁷ LNNB, fond 91, sygn. 353, k. 157, 158.

¹⁸¹⁸ LNNB, fond 91, sygn. 353, k. 157, 158.

¹⁸¹⁹ LNNB, fond 91, sygn. 353, k. 157, 158.

¹⁸²⁰ Prawa T7, s. 267.

¹⁸²¹ Prawa T7, s. 267.

¹⁸²² AGAD, KsMetrDiecLwów, sygn. 1/301/1235, k. 7/3; Urzędnicy T.3 z.2, s. 118, 125, 254; LNNB, fond 91, sygn. 350, k. 169, 419.

¹⁸²³ LNNB, fond 91, sygn. 350, k. 169.

¹⁸²⁴ AGAD, KsMetrDiecLwów, sygn. 1/301/1235, k. 7/3.

¹⁸²⁵ Niesiecki T. 9, s. 114; LNNB, fond 91, sygn. 50, t. 2, k. 68, 73.

Dziedzic, razem z braćmi Franciszkiem i Krzysztofem, części wsi Szmitków /Śmitków/ i Wólki Szmitkowskiej (-1707-; współcześnie przysiółek wsi Huta; rejon sokalski, obwód lwowski, Ukraina)¹⁸²⁶.

Współwłaściciel wsi Podgórze (-08.03.1711-)¹⁸²⁷. Patrz także hasło: Bielski Kazimierz.

Dziedzic, razem z bratem Franciszkiem, części dóbr Sawczyn (-07.09.1730-). 7 września 1730 roku kupuje razem z bratem od swoich braci ciotecznych Antoniego i Tomasza Skawińskich ich część dóbr Sawczyn¹⁸²⁸.

Starosta saliski (-08.03.1711-)¹⁸²⁹.

Podstoli buski (-1719-13.09.1724-27.07.1736/awans na chorążego lubaczowskiego), solnik urzędowski (1726-1729), chorąży lubaczowski (27.07.1736/nominacja-01.08.1740-przed 27.10.1741)¹⁸³⁰.

Wzmiankowany, wraz z Franciszkiem Polanowskim i Aleksandrem Polanowskim, w księgach grodzkich bełskich (-1718-)¹⁸³¹.

Wzmiankowany, jako podstoli buski, w księgach grodzkich bełskich (-1719-)¹⁸³².

Kolator greckokatolickiej cerkwi w Steniatynie (-28.09.1727-31.10.1732-)¹⁸³³.

Bracia:

- Krzysztof. Patrz hasło: Polanowski Krzysztof.
- Franciszek. Patrz hasło: Polanowski Franciszek.

Zmarł przed 27 października 1741 roku¹⁸³⁴.

Sukcesorzy: Helena z Polanowskich, primo voto Skawińska, secundo voto Ciesielska oraz Franciszek Polanowski (podczaszy horodelski)¹⁸³⁵.

7.1173. Polanowski Kazimierz, 1750-

Urodził się w 1750 roku (około).

Dziedzic dóbr Moroczyna (-1810-)¹⁸³⁶.

7.1174. Polanowski Krzysztof, cześnik dobrzyński

Syn Jana i Zofii z Rudnickich małżonków Polanowskich.

Dziedzic, razem z braćmi Kazimierzem i Franciszkiem, części wsi Szmitków /Śmitków/ i Wólki Szmitkowskiej (-1707-; współcześnie przysiółek wsi Huta; rejon sokalski, obwód lwowski, Ukraina)¹⁸³⁷.

Cześnik dobrzyński (-08.03.1711-)¹⁸³⁸.

Współwłaściciel wsi Podgórze (-08.03.1711-)¹⁸³⁹. Patrz także hasło: Bielski Kazimierz.

Bracia:

- Kazimierz. Patrz hasło: Polanowski Kazimierz.

¹⁸²⁶ LNNB, fond 91, sygn. 357, k. 174-186.

¹⁸²⁷ LNNB, fond 91, sygn. 257, k. 149.

¹⁸²⁸ LNNB, fond 91, sygn. 353, s. 176, 177.

¹⁸²⁹ LNNB, fond 91, sygn. 257, k. 149.

¹⁸³⁰ Urzędnicy T.3 z.2, s. 91, 129, 224; APL ChKG, sygn. 35/95/0/5/103, k. 178, 179; LNNB, fond 91, sygn. 50, t. 2, k. 210; LNNB, fond 91, sygn. 50, t. 4, k. 419.

¹⁸³¹ LNNB, fond 91, sygn. 50, t. 2, k. 68, 73, 206.

¹⁸³² LNNB, fond 91, sygn. 50, t. 2, k. 210.

¹⁸³³ APL ChKG, sygn. 35/95/0/5/103, k. 178, 179.

¹⁸³⁴ Urzędnicy T.3 z.2, s. 91, 129, 224.

¹⁸³⁵ LNNB, fond 91, sygn. 50, t. 4, k. 363.

¹⁸³⁶ LNNB, fond 45, cz. 1, sygn. 180, k. 73-75.

¹⁸³⁷ LNNB, fond 91, sygn. 357, k. 174-186.

¹⁸³⁸ LNNB, fond 91, sygn. 257, k. 149.

¹⁸³⁹ LNNB, fond 91, sygn. 257, k. 149.

- Franciszek. Patrz hasło: Polanowski Franciszek.

7.1175. Polanowski Michał

/Niesiecki wykorzystać/

Syn Jana i Zofii z Rudnickich małżonków Polanowskich.

Zmarł przed 1721 rokiem¹⁸⁴⁰.

Żona: Angela z Kielczewskich, primo voto Dłużewska. Patrz hasło: Polanowska Angela z Kielczewskich, primo voto Dłużewska.

Dzieci:

- Tomasz (-1721-1727-)¹⁸⁴¹.
- Wacław (-1721-1727-)¹⁸⁴².
- Katarzyna (-1721-)¹⁸⁴³.
- Ewa (-1721-)¹⁸⁴⁴.

7.1176. Polanowski Mikołaj, łowczy bełski

Herbu Pobóg. Syn Franciszka i Katarzyny z domu Grabianka małżonków Polanowskich¹⁸⁴⁵.

Łowczy bełski (14.12.1754/nominacja-ok. 16.02.1761/rezygnacja)¹⁸⁴⁶. Wzmiankowany, jako łowczy horodelski (02.11.1758)¹⁸⁴⁷.

Bracia: Piotr, Jan (podczaszy horodelski).

7.1177. Polanowski Tomasz, -1782, podstoli bełski

Herbu Pobóg.

Łowczy bełski (26.02.1734/nominacja-ok. 14.12.1754/rezygnacja; wzmiankowany, jako łowczy, 02.11.1758¹⁸⁴⁸), podstoli bełski (09.10.1759/nominacja -przed 10.05.1782)¹⁸⁴⁹.

Poseł, z województwa bełskiego, na Sejm Zwyczajny w Warszawie w 1746 roku¹⁸⁵⁰.

Zmarł przed 10 maja 1782 rokiem.

Żona: Katarzyna z Sierakowskich. Patrz hasło: Polanowska Katarzyna z Sierakowskich.

Dzieci:

- Marianna, 1740-. Patrz hasło: Szydłowska Marianna z Polanowskich.
- Konstancja Eleonora, 1741-. Patrz hasło: Świeżawska Konstancja Eleonora z Polanowskich.
- Józef Jan Nepomucen, 1744-. Urodził się w miejscowości Dmytrów. Ochrzczony 25 grudnia 1744 roku w kościele r.l. Witków Nowy (współcześnie Ukraina)¹⁸⁵¹.
- *Domicella*.

¹⁸⁴⁰ LNNB, fond 91, sygn. 50, t. 3, k. 39.

¹⁸⁴¹ LNNB, fond 91, sygn. 50, t. 3, k. 71, 98.

¹⁸⁴² LNNB, fond 91, sygn. 50, t. 3, k. 71, 98.

¹⁸⁴³ LNNB, fond 91, sygn. 50, t. 3, k. 98.

¹⁸⁴⁴ LNNB, fond 91, sygn. 50, t. 3, k. 98.

¹⁸⁴⁵ LNNB, fond 91, sygn. 50, t. 3, k. 404, 508.

¹⁸⁴⁶ Urzędnicy T.3 z.2, s. 39, 254; LNNB, fond 91, sygn. 50, t. 4, k. 440, 470.

¹⁸⁴⁷ LNNB, fond 91, sygn. 350, k. 169.

¹⁸⁴⁸ LNNB, fond 91, sygn. 350, k. 169.

¹⁸⁴⁹ Urzędnicy T.3 z.2, s. 39, 254; AGAD, KsMetrDiecLwów, sygn. 1/301/1242, k. 80/3; LNNB, fond 91, sygn. 50, t. 4, k. 441.

¹⁸⁵⁰ Dyariusze seymowe z wieku XVIII, T. 2, Dyaryusz sejmu z r.1746, wyd. Władysław Konopczyński, Warszawa, 1912, s. 239.

¹⁸⁵¹ AGAD, KsMetrDiecLwów, sygn. 1/301/1153, k. 77.

- *Franciszek*.
- Józef Grzegorz Antoni, 1746-. Urodził się 31 sierpnia 1746 roku w miejscowości Smitków /Szmitków?/ (parafia r.l. Sokal)¹⁸⁵².
- Adam Mikołaj Michał, 1749-. Urodził się w miejscowości Dmytrów. Ochrzczony, z wody, 31 grudnia 1749 roku w kościele r.l. Witków Nowy (współcześnie Ukraina)¹⁸⁵³.
- Feliks Marcin Stanisław, 1758-. Urodził się 11 stycznia 1758 roku w miejscowości Sawczyn. Rodzicami chrzestnymi byli: Józef Rawski i Anna Łopacka¹⁸⁵⁴.
- *Romuald*.
- *Stanisław*.
- *Szczęśny*.

7.1178. Polanowski Stanisław, chorąży lubaczowski

Herbu Pobóg.

Chorąży lubaczowski (-20.05.1789-1792-)¹⁸⁵⁵.

Wyznaczony, 30 maja 1789 roku, przez Sejm Zwyczajny w Warszawie (tzw. „Czteroletni”, „Wielki”; 06.10.1788-29.05.1792) na komisarza w województwie bełskim w celu znalezienia środków na wojsko (nazywany wówczas chorążym lubaczowskim)¹⁸⁵⁶.

Dziedzic dóbr Dąbie (pow. krasnostawski), dobra te jego sukcesorzy sprzedali 23 czerwca 1819 roku Józefowi i Rozalii małżonkom Ostroróg, za sumę 163000 złotych polskich¹⁸⁵⁷.

7.1179. Polanowski Stefan

7.1180. Polanowski Wacław, miecznik

Herbu Pobóg.

Miecznik grabowiecki (24.07.1736/nominacja-)¹⁸⁵⁸.

7.1181. Polański Augustyn, 1784-, ekonom dóbr Żulice

Urodził się w 1784 roku (około). Mieszkał w Telatynie (-1859-).

Zastępca wójta gminy Żulice (-1828-). Ekonom dóbr Żulice (-1834-). Wójt gminy Żulice (-1859-)¹⁸⁵⁹.

7.1182. Polański Jan, 1752-, dziedzic dóbr Rudnik

Urodził się w 1752 roku (około).

Dziedzic części dóbr Rudnik (-1812-; parafia r.l. Płonka)¹⁸⁶⁰.

7.1183. Polejczuk Daniel, nauczyciel w Wolicy Uchańskiej

¹⁸⁵² AGAD, KsMetrDiecLwów, sygn. 1/301/1242, k. 80/3.

¹⁸⁵³ AGAD, KsMetrDiecLwów, sygn. 1/301/1153, k. 88.

¹⁸⁵⁴ AGAD, KsMetrDiecLwów, sygn. 1/301/1242, k. 242/3.

¹⁸⁵⁵ Urzędnicy, s. 130, 254.

¹⁸⁵⁶ „Zbiór Konstytucji i uchwał sejmu pod zwiazkiem konfederacji w Warszawie agitującego się od dnia 7 października 1788 roku do dnia 10 grudnia 1790 roku”, Warszawa, 1791, s. 46,

¹⁸⁵⁷ APL Chełmicki, akt nr 60 z 1829 roku.

¹⁸⁵⁸ Urzędnicy, s. 107, 254.

¹⁸⁵⁹ APL APRNabróż, sygn. 35/1883/0/2.4/27, k. 33/95; APL APRRzeplin, sygn. 35/1915/0/2.4/54, k. 62/3; APL APRRzeplin, sygn. 35/1915/0/2.4/23, k. 110/23.

¹⁸⁶⁰ APL APRPłonka, sygn. 35/1898/0/1/3, k. 22/56.

7.1184. Polejowski Józef, 1766-, burmistrz miasta Pawłowa

Urodził się w 1766 roku (około).

Burmistrz miasta Pawłowa (-1825-1827-; parafia r.l. Pawłów)¹⁸⁶¹.

7.1185. Poletyło Alojzy Józef Antoni, 1781-1860, hrabia, dziedzic dóbr Wojsławice, Podhorce, Gozdów, Uchanie

Herbu Trzywdar. Hrabia. Urodził się w 1781 roku (około) w miejscowości Ostrowice, syn Wojciecha Alberta i Anny z Kuczewskich małżonków Poletyło.

Dziedzic dóbr Wojsławice z przyległościami¹⁸⁶² (-1818-22.01.1860 w tym także miasta Wojsławice), Uchanie¹⁸⁶³ z przyległościami (-1826-22.01.1860; w tym połowy dóbr Putnowice, dawniej należących do Antoniego Balińskiego), Podhorce (-1854), Gozdów¹⁸⁶⁴ (24.07.1828-1854; kupione od Józefa Falkowskiego za sumę 139307 zł).

24 lipca 1828 roku, razem z kupnem dóbr Gozdów, kupuje od Józefa Falkowskiego także listy zastawne na połowie dóbr Podhorce (wówczas dobra należały do Józefy z Bukowskich Kęszyckiej, primo voto Komorowskiej)¹⁸⁶⁵.

W 1832 roku, z jego fundacji, została wybudowana cerkiew greckokatolicka w Turowcu¹⁸⁶⁶.

Decyzją Rady Stanu Królestwa Polskiego z dnia 14/26 lipca 1837 roku został uznany za szlachcica dziedzicznego (herbu „Trzywdar”), który nabył ten tytuł przed ogłoszeniem prawa o szlachectwie¹⁸⁶⁷.

18 maja 1839 roku kupuje od Dominika Boczarskiego sumy zapisane, na jego imię, na hipotecę dóbr Podhorce, tj. 11627 złp, 4363 zł (nabyte od Józefa Grabowskiego), 1000 złp (nabyte od Katarzyny Teleżyńskiej) 7000 złp i 1600 złp (od Franciszka i Jacentego Radziwińskiego)¹⁸⁶⁸.

16 czerwca 1839 roku pożycza od Teresy z Węgleńskich Trzebuchowskiej 20000 złp w srebrze. Teresa z Węgleńskich Trzebuchowska wierzytelność tą na mocy cesji przekazała, 29 lutego 1840 roku, Adamowi Węgleńskiemu. Następnie Adam Węgleński 1 marca 1840 roku dokonał cesji tej kwoty Leyzorowi Finkenszteinowi. 19 czerwca 1840 roku Alojzy Poletyło spłacił Leyzora Finkenszteina¹⁸⁶⁹.

Senator-kasztelan Królestwa Polskiego¹⁸⁷⁰.

Sędzia pokoju (-1827-).

Posel na Sejm z powiatu chełmskiego (-1827-1829-)¹⁸⁷¹.

Posel na Sejm Królestwa Polskiego z powiatu chełmskiego województwa lubelskiego (1830-1831)¹⁸⁷².

Zmarł, w wieku 79 lat, jako wdowiec, 22 stycznia 1860 roku w Wojsławicach.

Żona: Teresa z Trzecieckich. Patrz hasło: Poletyło Teresa z Trzecieckich.

¹⁸⁶¹ APL APRPawłów, sygn. 35/1893/0/1/28, k. 15/36; APL APRPawłów, sygn. 35/1893/0/2.4/31, k. 33/82.

¹⁸⁶² APL APRUchanie, sygn. 35/1946/0/2.4/46, k. 11/31; APL APRUchanie, sygn. 35/1946/0/2.4/50, k. 21/58; APL APRWojsławice, sygn. 35/1960/0/2.4/74, k. 75/8; APL APRWojsławice, sygn. 35/1960/0/1/10, k. 34/100; APL APRWojsławice, sygn. 35/1960/0/1/6, k. 3/7; APL APRWojsławice, sygn. 35/1960/0/2.4/80, k. 80/8.

¹⁸⁶³ APL APRWojsławice, sygn. 35/1960/0/2.4/80, k. 80/8; APL TRH, sygn. 35/639/0/2/337, k. 453.

¹⁸⁶⁴ APL Chełmicki, akt nr 191 z 1828 roku.

¹⁸⁶⁵ APL Chełmicki, akt nr 191 z 1828 roku.

¹⁸⁶⁶ Spis DL 1939, s. 88.

¹⁸⁶⁷ KW 1837, Nr 208, s. 1013.

¹⁸⁶⁸ APL Chełmicki, akt nr 896 z 1839 roku.

¹⁸⁶⁹ APL Chełmicki, akt nr 1136 z 1840 roku

¹⁸⁷⁰ GW 1855, Nr 284, s. 2, 3.

¹⁸⁷¹ APL APRWojsławice, sygn. 35/1960/0/2.4/44, k. 9/25; APL Chełmicki, akt nr 104 z 1829 roku.

¹⁸⁷² Odręczny wykaz posłów i deputowanych na Sejm Królestwa Polskiego w 1830 roku.

Dzieci:

- Leopold Wojciech Antoni, 1812-. Patrz hasło: Poetyło: Leopold Wojciech Antoni.
- Alojza Marcjanna Anna Petronela, 1815-1903. Patrz hasło: Woyciechowska Alojza Marcjanna Anna Petronela z Poetyłów.
- Ignacy Romuald Karol, 1818-. Urodził się 1 lutego 1818 roku w Wojsławicach¹⁸⁷³.
- Prot Tobiasz Aureliusz Augustyn, 1820-1875. Patrz hasło: Poetyło Prot Tobiasz Aureliusz Augustyn.
- Władysław, 1821-1821. Zmarł, mając 5 miesięcy życia, 21 grudnia 1821 roku w Wojsławicach¹⁸⁷⁴.
- Władysława Anastazja Wiktoria, 1822-1894. Patrz hasło: Szydłowska Władysława Anastazja Wiktoria z Poetyłów.
- Aleksander Józef Benedykt Oktawian, 1827-. Urodził się 14 marca 1827 roku w Wojsławicach. Rodzicami chrzestnymi byli: Zygmunt Zbyszewski (dziedzic dóbr Skryhiczyn) i Sybilla Rzewuska, Ludwik Stachebrand (lekarz) i Alojza Poetyło (panna) oraz Jan Brzęcki (lekarz) i Leopoldyna *Krocer*¹⁸⁷⁵.
- Bonawentura Witold Henryk Zdzisław, 1830-. Patrz hasło: Poetyło Bonawentura Witold Henryk Zdzisław.

7.1186. Poetyło Aureli

Patrz hasło: Poetyło Prot Tobiasz Aureliusz Augustyn

7.1187. Poetyło Bonawentura Witold Henryk Zdzisław, 1830-

Herbu Trzywdar. Urodził się 14 lipca 1830 roku w Wojsławicach, syn Alojzego i Teresy z Trzecieckich małżonków Poetyło. Rodzicami chrzestnymi byli: Jan Poetyło (dziedzic dóbr Rakołupy) i Katarzyna Rzewuska oraz Mikołaj Wilczopolski (dziedzic dóbr Ornatowice) i Sybilla Rzewuska¹⁸⁷⁶.

Wylegitymowany ze szlachectwa (10.12.1847, herb Trzywdar)¹⁸⁷⁷.

7.1188. Poetyło Elżbieta z Miączyńskich, 1884-

Herbu Suchekomnaty. Urodziła się w 1884 roku, córka Władysława Atanazego Gustawa i Heleny Marii z Potockich małżonków Miączyńskich.

Mąż: Franciszek Jan Alojzy Gaudenty Stanisław Poetyło. Patrz hasło: Poetyło Franciszek Jan Alojzy Gaudenty Stanisław.

7.1189. Poetyło Feliks (Wojsławice)

Członek rzeczywisty warszawskiego oddziału Cesarskiego Towarzystwa Prawidłowego Polowania (-1889-)¹⁸⁷⁸.

7.1190. Poetyło Franciszek Jan Alojzy Gaudenty Stanisław, 1858-1923, właściciel dóbr

Herbu Trzywdar. Urodził się 12 lutego 1858 roku w Wojsławicach, syn Edmunda Leopolda Wojciecha Antoniego i Pelagii Honoraty Małgorzaty Marty z Młodeckich

¹⁸⁷³ APL APRWojsławice, sygn. 35/1960/0/1/6, k. 3/7.

¹⁸⁷⁴ APL APRWojsławice, sygn. 35/1960/0/1/35, k. 20/44.

¹⁸⁷⁵ APL APRWojsławice, sygn. 35/1960/0/2.4/44, k. 9/25.

¹⁸⁷⁶ APL APRWojsławice, sygn. 35/1960/0/2.4/49, k. 26/85.

¹⁸⁷⁷ APL APRWojsławice, sygn. 35/1960/0/1/3, k. 7/29; APL DeputacjaSGL, sygn. 35/233/0/-/108, k. 10,11.

¹⁸⁷⁸ GW 1889, Nr 182, s. 2, 4.

małżonków Poletyło. Rodzicami chrzestnymi byli: Alojzy Poletyło (dziadek) i Alojza Wojciechowska oraz Aureli Poletyło i Dioniza Wolska, Stanisław Potocki i Joanna Kleszczyńska, Jan Kuhn i Władysława Szydłowska, Witold Poletyło i Tekla Wojciechowska. Hrabia¹⁸⁷⁹.

4 stycznia 1890 roku kupuje od ojca dobra Putnowice (o powierzchni 1277 morgów 223 pręty), przy czym wszedł we władanie majątkiem 1 stycznia 1890 roku¹⁸⁸⁰.

Właściciel dóbr Wygnańce (-1908-), Ostrów (-1908-), Plisków (-1908-), Wojsławice (-1885-1908-), Leśniowice (-1908-), Putnowice (01.01.1890-1908-), Rakołupy (-1908-), Berezówka (-1885-)¹⁸⁸¹.

Członek rzeczywisty Lubelskiego Towarzystwa Dobroczynności (-1905-). W 1905 roku wpłacił 50 rubli na konto tego towarzystwa¹⁸⁸².

Właściciel gorzelnii w Wojsławicach (-1904-). Gorzelnia zatrudniała 9 pracowników. Wartość rocznej produkcji wynosiła 19600 rubli¹⁸⁸³.

Uczestniczył w Wystawie Rolniczo-Przemysłowej w Lublinie w 1901 roku. Otrzymał¹⁸⁸⁴:

- medal złoty za grupę koni półkrwi angielskiej, uszlachetnionych, zdatnych do każdego użytku i w jednolitym typie,
- wielki medal srebrny za klacz „Sabina”,
- medale brązowe za pięcioletnią klacz „Arabella”, trzyletnią klacz „Nison”,
- duży medal srebrny za trzyletnią klacz półkrwi „Nimfa”,
- list pochwalny za siedmioletnią klacz półkrwi „Nemrod”,
- list pochwalny, z dodatkiem 25 rubli od Towarzystwa Wyścigów Konnych w Królestwie Polskim, za czteroletnią klacz półkrwi „Bronessa”,
- licencję na konia „Nemrod”,
- medal złoty za oborę rasy „Simmenthal” o cechach wysokiej mleczości,
- mały medal srebrny za krowę.

Zmarł, bezpotomnie, w 1923 roku.

Żona: Elżbieta z Miączyńskich. Patrz hasło: Poletyło Elżbieta z Miączyńskich.

7.1191. Poletyło Gertruda z Błażowskich

Córka Józefa i Krystyny z Dzierżków małżonków Błażowskich¹⁸⁸⁵.

Mąż: Maciej Poletyło. Patrz hasło: Poletyło Maciej.

7.1192. Poletyło Jadwiga

Matka chrzestna Ksawerego Węgleńskiego (1904)¹⁸⁸⁶.

7.1193. Poletyło Jan, właściciel dóbr Kraśniczyn

Hrabia.

¹⁸⁷⁹ APRWojsławice, Akta urodzeń, 1857-1874, k. 28/29.

¹⁸⁸⁰ APL Wasiutyński, sygn. 35/334/0, akt nr 38 z 1890 roku (dzięki pomocy Beaty Skawińskiej-Migacz).

¹⁸⁸¹ Spis AOZKP 1909, s. 95; KAL 1905, s. 116 Lublinianin 1904, s. 174; APRWojsławice, Akta zgonów, 1885-1910, k. 45/4.

¹⁸⁸² Rocznik LTD 1905, s.13.

¹⁸⁸³ Księga adresowa przemysłu fabrycznego w Królestwie Polskim na rok 1908, R. 4, Warszawa, 1907, poz. 1437.

¹⁸⁸⁴ Gazeta Rolnicza, 1901, Nr 39, s. 3, 4, 6, 7.

¹⁸⁸⁵ LNNB, fond 91, sygn. 50, t. 4, k. 402.

¹⁸⁸⁶ APRG, Księga urodzeń, 1902-1907, k. 163/179.

Właściciel dóbr Kraśniczyn (-1901-1904-; pow. krasnostawski)¹⁸⁸⁷.

Uczestniczył w Wystawie Rolniczo-Przemysłowej w Lublinie w 1901 roku. Otrzymał dyplom uznania za owce z wełną czesankową¹⁸⁸⁸:

7.1194. Poetyło Jan Chrzyciel Konstanty Władysław Stanisław Adam, 1859-1918

Herbu Trzywdar. Urodził się 11 lutego 1859 roku w Rakołupach (parafia r.l. Kumów), syn Prota Tobiasza Aureliusza Augustyna i Pelagii z Potockich małżonków Poetyło. Rodzicami chrzestnymi byli: Stanisław Poetyło (hrabia) i Dioniza Wolska. Hrabia¹⁸⁸⁹.

Współwłaściciel dóbr Bończa (-1908-; poczta Krasnystaw)¹⁸⁹⁰.

Zmarł 5 stycznia 1918 roku w Lublinie (parafia r.l. św. Jana). Świadcami sporządzenia aktu zgonu byli właściciele ziemscy, zamieszkali w Lublinie: Edward Tuszowski i Władysław Wydźga¹⁸⁹¹.

7.1195. Poetyło Jan Chrzyciel Wincenty, 1779-1855, hrabia, senator-kasztelan

Herbu Trzywdar. Urodził się w 1779 roku, syn Wojciecha Alberta (kasztelana chełmskiego; patrz hasło: Poetyło Wojciech) i Anny z Kuczewskich małżonków Poetyło. Hrabia. Decyzją Rady Stanu Królestwa Polskiego z dnia 14/26 lipca 1837 roku został uznany za szlachcica dziedzicznego (herbu „Trzywdar”), który nabył ten tytuł przed ogłoszeniem prawa o szlachectwie¹⁸⁹². Mieszkał w Wojsławicach, Rakołupach (-1822-1827-).

Dziedzic dóbr Rakołupy (-1818-1839-), Kraśniczyn (-1839-) i innych¹⁸⁹³.

Senator-kasztelan Królestwa Polskiego. Sztabowiec księcia Józefa Potockiego, szambelan króla saskiego (?). Dwukrotnie wybierany, z powiatu krasnostawskiego, posłem na Sejm. Wybudował trzy świątynie w swoich dobrach. Kawaler Orderu św. Stanisława 1 klasy (wielka wstęga i gwiazda na lewej piersi)¹⁸⁹⁴.

Świadek ślubu Kazimierza Rosenwerth z Eleonorą z Niemirowskich (1827)¹⁸⁹⁵.

Zmarł, w wieku 76 lat, 18 września 1855 roku w Dreźnie. Zwłoki, za zgodą namiestnika Królestwa Polskiego, zostały sprowadzone do Wojsławic. Pochowany, 10 października 1855 roku, w rodzinnym grobowcu na cmentarzu parafialnym w Wojsławicach. W pogrzebie uczestniczył biskup diecezji lubelskiej Wincenty a Paulo Pieńkowski oraz kaznodzieja ksiądz prałat Baranowski. Prawdopodobnie tym kaznodzieją był przyszły biskup Walenty Baranowski¹⁸⁹⁶. W Gazecie Warszawskiej ukazał się nekrolog Jana.

Dziecko (przysposobione):

- Leopold Wojciech Antoni [Edmund Leopold Wojciech Antoni] Poetyło. Patrz hasło: Poetyło Leopold Wojciech Antoni [Edmund Leopold Wojciech Antoni]¹⁸⁹⁷.

7.1196. Poetyło Leopold Wojciech Antoni [Edmund Leopold Wojciech Antoni¹⁸⁹⁸], 1812-

¹⁸⁸⁷ KAL 1905, s. 116.

¹⁸⁸⁸ Gazeta Rolnicza, 1901, Nr 39, s. 8.

¹⁸⁸⁹ APL APRKumów, sygn. 35/1853/0/2.4/70, k. 10/29.

¹⁸⁹⁰ Spis AOZKP 1909, s. 95.

¹⁸⁹¹ APRLublinJana, Akta zgonów, 1916-1918, k. 128/10.

¹⁸⁹² KW 1837, Nr 208, s. 1013; GW 1855, Nr 284, s. 2, 3.

¹⁸⁹³ APL APRWojsławice, sygn. 35/1960/0/1/6, k. 3/7; APL APRWojsławice, sygn. 35/1960/0/1/10, k. 34/100; APL APRWojsławice, sygn. 35/1960/0/2.4/49, k. 26/85; APL APRKumów, sygn. 35/1853/0/2.4/48, k. 12/41.

¹⁸⁹⁴ GW 1855, Nr 284, s. 2, 3; APL APGUchanie, sygn. 35/2166/0/2.4/19, k. 90/19.

¹⁸⁹⁵ APL APGUchanie, sygn. 35/2166/0/2.4/19, k. 90/19.

¹⁸⁹⁶ GW 1855, Nr 284, s. 2, 3.

¹⁸⁹⁷ APL APRKumów, sygn. 35/1853/0/2.4/48, k. 12/41.

¹⁸⁹⁸ Zestaw imion wg aktu przysposobienia; Leopold Edmund Antoni Wojciech – wg poprawionego aktu zgonu.

1895, właściciel dóbr Wojsławice

Herbu Trzywdar. Urodził się 19 listopada 1812 roku w Berezówce (współcześnie Ukraina, obwód tarnopolski), syn Alojzego Józefa Antoniego i Teresy z Trzecieckich małżonków Poetyło.

Dziedzic dóbr Putnowice (-1838-31.12.1899), Wojsławice (-1857-1890-), Berezówka (-1860-)¹⁸⁹⁹.

Przysposobiony przez Jana Poetyło, brata ojca (05.11.1838)¹⁹⁰⁰.

Wylegitymowany ze szlachectwa (10.12.1847, herb Trzywdar)¹⁹⁰¹.

Świadek ślubu Aleksandry Marii Leokadii ze Świeżawskich Chrzanowskiej z Władysławem Alojzym Adolfem Wojciechowskim (Wojciechowskim).

Radca Dyrekcji Szczegółowej Towarzystwa Kredytowego Województwa Lubelskiego (-1837-1838-)¹⁹⁰².

4 stycznia 1890 roku sprzedaje dobra Putnowice (o powierzchni 1277 morgów 223 pręty) synowi Franciszkowi, przy czym syn wszedł we władanie majątkiem 1 stycznia 1890 roku¹⁹⁰³.

Zmarł, w wieku 81 lat – wg aktu zgonu, jako wdowiec, 12 lutego 1895 roku w Warszawie. Pochowany na cmentarzu parafialnym w Wojsławicach¹⁹⁰⁴.

Żona: Pelagia Honorata Małgorzata Marta z Młodeckich. Patrz hasło: Poetyło Pelagia Honorata Małgorzata Marta z Młodeckich.

Dzieci:

- Franciszek Jan Alojzy Gaudenty Stanisław, 1858-1923. Patrz hasło: Poetyło Franciszek Jan Alojzy Gaudenty Stanisław.
- Jan Alojzy, 1860-1867. Urodził się 16 maja 1860 roku w Wojsławicach (parafia r.l. Wojsławice), syn Leopolda Wojciecha Antoniego i Pelagii Honoraty Małgorzaty Marty z Młodeckich małżonków Poetyło. Rodzicami chrzestnymi byli: Franciszek Poetyło (brat Jana Alojzego) i Władysława Szydłowska z hrabiów Poetyło¹⁹⁰⁵. Zmarł w 1867 roku¹⁹⁰⁶.

7.1197. Poetyło Maciej

Syn Mateusza i Klary z Pietraszków małżonków Poetyło¹⁹⁰⁷.

Żona: Gertruda z Błażowskich. Patrz hasło: Poetyło Gertruda z Błażowskich.

Dzieci: ...¹⁹⁰⁸.

7.1198. Poetyło Marianna z Błażowskich, primo voto Świeżawska, 1722-1804

Urodziła się w 1722 roku (około), córka Józefa i Krystyny z Dzierzków małżonków Błażowskich¹⁹⁰⁹.

Zmarła, w wieku 82 lat, 25 września 1804 roku we Lwowie¹⁹¹⁰.

¹⁸⁹⁹ APL APROszczów, sygn. 35/1891/0/2.4/73, k. 51/7; APZ APROszczów, sygn. 88/624/0/-/6, k. 47/29; APL APRWojsławice, sygn. 35/1960/0/2.4/80, k. 27/79; APL APRWojsławice, sygn. 35/1960/0/2.4/57, k. 92/20.

¹⁹⁰⁰ APL APRKumów, sygn. 35/1853/0/2.4/48, k. 12/41.

¹⁹⁰¹ APL APRWojsławice, sygn. 35/1960/0/1/3, k. 7/29; APL DeputacjaSGL, sygn. 35/233/0/-/108, k. 10,11.

¹⁹⁰² Kalendarzyk polityczny na rok 1837, s. 297; APL APRWojsławice, sygn. 35/1960/0/2.4/57, k. 92/20.

¹⁹⁰³ APL Wasutyński, sygn. 35/334/0, akt nr 38 z 1890 roku (dzięki pomocy Beaty Skawińskiej-Migacz).

¹⁹⁰⁴ APL APRWojsławice, sygn. 1960/0/2.4/115, k. 133/21.

¹⁹⁰⁵ APL APRWojsławice, sygn. 35/1960/0/2.4/80, k. 27/79.

¹⁹⁰⁶ Minakowski, Elita T. XII, s. 451.

¹⁹⁰⁷ LNNB, fond 91, sygn. 50, t. 4, k. 402; Minakowski, Elita T. XII, s. 457.

¹⁹⁰⁸ Minakowski, Elita T. XII, s. 457.

¹⁹⁰⁹ LNNB, fond 91, sygn. 50, t. 4, k. 303, 313.

¹⁹¹⁰ AGAD, KsMetrDiecLwów, sygn. 1/301/758, k. 430/6.

Mąż (I): Franciszek Świeżawski. Patrz hasło: Świeżawski Franciszek.

Mąż (II): Wojciech Albert Poetyło (-1750-). Patrz hasło: Poetyło Wojciech Albert.

7.1199. Poetyło Mateusz, sędzia grodzki brański

Sędzia grodzki brański.

Żona: Klara z Pietraszków¹⁹¹¹.

Dzieci:

- Wojciech Albert. Patrz hasło: Poetyło Wojciech Albert.
- Maciej. Patrz: Poetyło Maciej.
- Zofia. Mąż: Ignacy Stadnicki. Dzieci: ...¹⁹¹².

7.1200. Poetyło Pelagia Honorata Małgorzata Marta z Młodeckich, 1837-1885

Urodziła się w 1837 roku (około) w miejscowości Warkowicze (współcześnie Ukraina, rejon dubieński, obwód rówieński), córka Jana Kazimierza (herbu Półkozic) i Doroty z Potockich (herbu Pilawa) małżonków Młodeckich. Mieszkała w Warszawie (-1857-)¹⁹¹³.

Zmarła, w wieku 48 lat, 6 stycznia 1885 roku w Wojsławicach. Świadcami sporządzenia aktu zgonu byli: Wojciech Poetyło (lat 32) i Franciszek Poetyło (lat 26)¹⁹¹⁴.

Mąż: Leopold Wojciech Antoni [Edmund Leopold Wojciech Antoni] Poetyło. Patrz hasło: Poetyło Leopold Wojciech Antoni [Edmund Leopold Wojciech Antoni]. Ślub odbył się, 19 marca 1857 roku, w kościele r.l. św. Krzyża w Warszawie. Świadcami ślubu byli: Tytus Woyciechowski, Andrzej Zamoyski (hrabia, zam. w Warszawie).

7.1201. Poetyło Pelagia z Potockich, 1833-1900

Urodziła się 1833 roku (około) w Tomaszpolu (gub. podolska), córka hrabiego Przemysława (herbu Pilawa, ze Złotego Potoka; ur. 1804, Tulczyn; zm. 23.11.1847, Warszawa) i Teresy z książąt Sapiehów (herbu Lis; ur. 03.04.1811, Krasinów; zm. 13.05.1895, Warszawa) małżonków Potockich¹⁹¹⁵.

Zmarła 9 stycznia 1900 roku w Kraśniczynie. Pochowana na cmentarzu parafialnym w Wojsławicach.

Mąż: Prot Tobiasz Aureliusz Augustyn Poetyło. Patrz hasło: Poetyło Prot Tobiasz Aureliusz Augustyn. Ślub odbył się, 10 czerwca 1851 roku, w kościele r.l. św. Krzyża w Warszawie. Świadcami ślubu byli dziedzice dóbr zamieszkali w Warszawie: Leopold Poetyło (hrabia), Ksawery Sapieha (ksiązę), Leon Sapieha (ksiązę) i Tytus Woyciechowski (dziedzic, szwagier nowożeńca).

7.1202. Poetyło Prot Tobiasz Aureliusz Augustyn /zwany Aurelim/, 1820-1875, hrabia, dziedzic dóbr Rakolupy

Herbu Trzywdar. Urodził się 12 września 1820 roku w Wojsławicach, syn Alojzego Józefa Antoniego i Teresy z Trzecieckich małżonków Poetyło¹⁹¹⁶.

Wylegitymowany ze szlachectwa (10.12.1847, herb Trzywdar)¹⁹¹⁷.

¹⁹¹¹ Minakowski, Elita T. XII, s. 448.

¹⁹¹² Minakowski, Elita T. XII, s. 474.

¹⁹¹³ APW APRW-waKrzyża, sygn. 72/158/0/-/31, k. 392/111.

¹⁹¹⁴ APRWojsławice, Akta zgonów, 1885-1910, k. 45/4.

¹⁹¹⁵ APW APRW-waKrzyża, sygn. 72/158/0/-/25, k. 394/166; Minakowski, Elita T. XII, s. 454.

¹⁹¹⁶ APL APRWojsławice, sygn. 35/1960/0/1/8, k. 39/82.

¹⁹¹⁷ APL APRWojsławice, sygn. 35/1960/0/1/3, k. 7/29; APL DeputacjaSGL, sygn. 35/233/0/-/108, k. 10,11.

Hrabia. Dziedzic dóbr Leszczany (-1852-1854-), Rakołupy z przyległościami (-1858-1860-). Mieszkał w Wojsławicach (-1852-), Rakołupach (-1854-1862-)¹⁹¹⁸.

Kolator greckokatolickiej cerkwi w Bończy należącej do dekanatu grabowieckiego (pow. krasnostawski, -1862-). W 1862 roku zamieszkiwał w „Galicji Austriackiej”¹⁹¹⁹.

Zmarł w Bolonii 13 września 1875 roku¹⁹²⁰.

Żona: Pelagia z hrabiów Potockich. Patrz hasło: Poetyło Pelagia z Potockich.

Dzieci:

- Wojciech Alojzy Przemysław Serwacy Adam, 1852-1895. Patrz hasło: Poetyło Wojciech Alojzy Przemysław Serwacy Adam.
- Teresa Maria Klementyna Pelagia, 1854-. Urodziła się 23 listopada 1854 roku w Rakołupach (parafia r.l. Kumów). Rodzicami chrzestnymi byli: Alojzy Poetyło (hrabia) i Pelagia z książąt Sapiechów hrabina Czacka¹⁹²¹.
- Jan Chrzyciel Konstanty Władysław Stanisław Adam, 1859-1918. Patrz hasło: Poetyło Jan Chrzyciel Konstanty Władysław Stanisław Adam.
- Jadwiga Maria, 1862-. Urodziła się 20 marca 1862 roku w Rakołupach (parafia r.l. Kumów). Rodzicami chrzestnymi byli: Leopold Poetyło (hrabia) i Władysława z hrabiów Poetyłów Szydłowska¹⁹²².

7.1203. Poetyło Teresa z Trzecieckich, 1790-1842

Herbu Strzemię. Urodziła się w 1790 roku (około) na Podolu, córka Antoniego Romualda i Marii Gadomskiej (herbu Rola) małżonków Trzecieckich¹⁹²³.

Zmarła, w wieku 54 lat, 13 marca 1842 roku w Wojsławicach.

Mąż: Alojzy Józef Antoni Poetyło. Patrz hasło: Poetyło Alojzy Józef Antoni. Ślub odbył się w 1812 roku.

7.1204. Poetyło Wincenty, 1774-1820, podstoli krasnostawski

Herbu Trzywdar. Urodził się w 1774 roku (około), syn Wojciecha Alberta (kasztelana chełmskiego) i Anny z Kuczewskich małżonków Poetyło. Kasztelaniec chełmski.

Podstoli krasnostawski (03.09.1793/nominacja-23.02.1794-)¹⁹²⁴.

Dziedzic dóbr Teratyn z przyległościami (-06.09.1820)¹⁹²⁵.

Żona: Eufrozyna z Karszów.

Zmarł, w wieku 46 lat, 6 września 1820 roku w Teratynie. Pozostawił żonę¹⁹²⁶.

Dzieci:

- Helena. Patrz hasło: Turkuł Helena z Poetyłów.
- Seweryn. Żona: Wanda z Rogozińskich /Rohozińskich. Dzieci: ...¹⁹²⁷.

7.1205. Poetyło Witold, dziedzic dóbr Strzelce

¹⁹¹⁸ APL APRUchanie, sygn. 35/1946/0/2.4/50, k. 21/58; APL APRWojsławice, sygn. 35/1960/0/2.4/72, k. 28/83; APL APRKumów, sygn. 35/1853/0/2.4/64, k. 34/87.

¹⁹¹⁹ APL ChKG, sygn. 35/95/0/6/163, k. 53.

¹⁹²⁰ GW 1875, Nr 241, s. 4.

¹⁹²¹ APL APRKumów, sygn. 35/1853/0/2.4/64, k. 34/87.

¹⁹²² APL APRKumów, sygn. 35/1853/0/2.4/72, k. 140/120.

¹⁹²³ KW 1842, Nr 109, s. 515-516; Minakowski, Elita T. XII, s. 450; APL APRWojsławice, sygn. 35/1960/0/2.4/62, k. 103/41.

¹⁹²⁴ Urzędnicy T.3 z.2, s. 207, 254.

¹⁹²⁵ APL APRUchanie, sygn. 35/1946/0/1/12, k. 34/16; Urzędnicy T.3 z.2, s. 207.

¹⁹²⁶ APL APRUchanie, sygn. 35/1946/0/1/12, k. 34/16.

¹⁹²⁷ Minakowski, Elita T. XII, s. 456.

Dziedzic dóbr Strzelce (-1864-)¹⁹²⁸.

16 września 1864 roku pożyczka, na jeden rok, od Ludwika Grabowieckiego (dziedzica dóbr Łączna) 50000 złp. Ze względów bezpieczeństwa kwota ta została zapisana na hipotecę dóbr Strzelce¹⁹²⁹.

7.1206. Poetyło Władysław Stanisław Adam, współwłaściciel dóbr Bończa

Hrabia.

Współwłaściciel dóbr Bończa (-1908-; poczta Krasnystaw)¹⁹³⁰.

7.1207. Poetyło Wojciech Albert, -1806, hrabia, szambelan, kasztelan chełmski

Herbu Trzywdar. Syn Mateusza (sędziego grodzkiego brańskiego) i Klary z Pietraszków małżonków Poetyło. Mieszkał w Wojsławicach.

Wojski większy krasnostawski (01.08.1775/nominacja-24.11.1779/awans na stolnika). Stolnik chełmski (24.11.1779/nominacja-25.11.1785/awans na chorążego). Chorąży krasnostawski (25.11.1785/nominacja-27.09.1786/awans na kasztelana). Kasztelan chełmski (27.09.1786/nominacja-20.02.1794-)¹⁹³¹.

Komisarz Komisji Porządkowej Cywilno-Wojskowej Powiatu Krasnostawskiego Ziemi Chełmskiej Województwa Ruskiego (-1790-1791-)¹⁹³².

2 maja 1792 roku zalegał 12 zł, jako kawaler Orderu św. Stanisława, Szpitalowi Dzieciątka Jezus w Warszawie¹⁹³³.

Kawaler Orderu Orła Białego i św. Stanisława 1 klasy¹⁹³⁴.

W 1800 roku otrzymał, od króla Galicji i Lodomerii Franciszka II, tytuł hrabiego¹⁹³⁵.

Zmarł w 1806 roku. Pochowany w Wojsławicach.

Żona (I): Marianna Gruszecka.

Żona (II): Anna z Kuczewskich.

Dzieci:

- Wincenty, 1774-1820. Patrz hasło: Poetyło Wincenty.
- Jan Chrzyciel Wincenty, 1779-1855. Patrz hasło: Poetyło Jan Chrzyciel Wincenty.
- Marianna, 1780-. Mąż: Wincenty Karsza, syn Józefa (z Malkowa, h. Pierzchała) i Elżbiety Darewskiej małżonków Karsza¹⁹³⁶.
- Alojzy Józef Antoni, 1781-1860. Patrz hasło: Poetyło Alojzy Józef Antoni.
- Katarzyna, 1788-. Patrz hasło: Rzewuska Katarzyna z Poetyłów.

Żona (III): Marianna z Błażowskich, primo voto Świeżawska. Patrz hasło: Poetyło Marianna z Błażowskich, primo voto Świeżawska.

7.1208. Poetyło Wojciech Alojzy Przemysław Serwacy Adam, 1852-1895, dziedzic dóbr Krańcizyn

Urodził się 13 maja 1852 roku w Wojsławicach, syn Prota Tobiasza Aureliusza Augustyna i Pelagii z Potockich małżonków Poetyło. Rodzicami chrzestnymi byli: Alojzy Poetyło i Teresa z książąt Sapiechów hrabina Potocka (dziedziczka dóbr Tomaszpol, gub.

¹⁹²⁸ APL Ciświcki Leon, sygn. 35/335/0/-/5, akt nr 156 z 1864 roku (dzięki pomocy Beaty Skawińskiej-Migacz).

¹⁹²⁹ APL Ciświcki Leon, sygn. 35/335/0/-/5, akt nr 156 z 1864 roku (dzięki pomocy Beaty Skawińskiej-Migacz).

¹⁹³⁰ Spis AOZKP 1909, s. 95.

¹⁹³¹ Urzędnicy, s. 155, 197, 202, 215.

¹⁹³² APL KomisjeCWZCh, sygn. 35/18/0/-/4, k. 615, 616, 887.

¹⁹³³ APL KomisjeCWZCh, sygn. 35/18/0/-/4, k. 1006-1016.

¹⁹³⁴ GW 1855, Nr 284, s. 2, 3.

¹⁹³⁵ „Herbarz rodzin szlacheckich Królestwa Polskiego najwyżej zatwierdzony”, Cz. 2, Warszawa, 1853, s. 14.

¹⁹³⁶ Minakowski, Elita T. XII, s. 455.

podolska) oraz Wincenty Wolski (kapitan) i Idalia Potocka (hrabianka), Witold Poetyło (hrabia) i Dioniza Wolska, Jan Kuhn i Alojza z Poetyłów Wojciechowska¹⁹³⁷.

Dziedzic dóbr Kraśniczyn (-1885-)¹⁹³⁸.

Zmarł 3 lutego 1895 roku w Kraśniczynie. Pochowany na cmentarzu parafialnym w Wojsławicach¹⁹³⁹.

7.1209. Polikowski Józef, 1789-, dzierżawca dóbr Hutki

Urodził się w 1789 roku (około).

Dzierżawca dóbr Hutki (-1830-)¹⁹⁴⁰.

7.1210. Poliszuk Zenobi, 1911-, pełnomocnik pisarza gminy Grabowiec

Urodził się w 1911 roku (około).

Pełnomocnik pisarza gminy Grabowiec (-1941-)¹⁹⁴¹.

7.1211. Pollegryni Leopold /Pollegrini/, dzierżawca dóbr Lipsko

Dzierżawca dóbr Lipsko (-1814-)¹⁹⁴².

Żona: Tekla z Kocowskich.

Dzieci:

- Tekla Filipina Franciszka, 1793-. Patrz hasło: Bubnowska Tekla Filipina Franciszka z Pollegrynów /Pollegrinów/.

7.1212. Pokora Jan, 1783-1823, mieszczanin grabowiecki

Urodził się w 1783 roku (około), syn Anny¹⁹⁴³.

Zmarł, w wieku 40 lat, 18 czerwca 1823 roku w Grabowcu. Pozostawił żonę¹⁹⁴⁴.

Żona: Dorota z Kaparskich. Patrz hasło: Zawalska Dorota z Kaparskich, primo voto Pokora.

7.1213. Pokorski Michał, mieszczanin grabowiecki

Mieszczanin grabowiecki (-1769-). Potrafił się podpisać.

W 1769 roku zamienia się, razem z żoną Anastazją dobrami z Teodorem i Dominiką małżonkami Własiewicz¹⁹⁴⁵.

Żona: Anastazja (-1769-).

7.1214. Pokrywka Agnieszka z Sitków, 1846-1929

Urodziła się w 1846 roku (około) w Woli Duckiej.

Zmarła, w wieku 83 lat, jako wdowa, 13 marca 1929 roku w Grabowcu. Pochowana na cmentarzu parafialnym w Grabowcu.

¹⁹³⁷ APL APRWojsławice, sygn. 35/1960/0/2.4/72, k. 28/83.

¹⁹³⁸ APRWojsławice, Akta zgonów, 1885-1910, k. 45/4.

¹⁹³⁹ Minakowski, Elita T. XII, s. 454.

¹⁹⁴⁰ APL APRKrasnobród, sygn. 35/1848/0/2.4/96, k. 82/300.

¹⁹⁴¹ APRG, Księga zgonów, 1934-1945, k. 66/83.

¹⁹⁴² APL APRZamość, sygn. 35/1964/0/1/26, k. 53/59.

¹⁹⁴³ APL APRG, sygn. 35/1824/0/1/3, akt ślubu nr 38.

¹⁹⁴⁴ APL APGG, sygn. 35/1999/0/1/11, k. 31/11.

¹⁹⁴⁵ APL AMG, sygn. 35/32/0/-/9, k. 106.

Mąż: Andrzej.

Dzieci:

- Helena, 1894-1970. Patrz hasło: Ficińska Helena z Pokrywków.

7.1215. Pokrywka Tomasz, 1831-, szynkarz/tkacz

Urodził się w 1831 roku (około).

Szynkarz w Hołużnym (-1866-), tkacz w Hołużnym (-1867-), tkacz w Bereściu (-1870-1871-)¹⁹⁴⁶.

Żona: Marianna z Pietrowskich (ur. ok. 1834).

Dzieci:

- Anna, 1867-. Urodziła się 2 marca 1867 roku w Hołużnym.
- Jan, 1870-. Urodził się 18 stycznia 1870 roku w Grabowu.
- Marianna, 1871-. Urodziła się 28 lutego 1871 roku w Bereściu.

7.1216. Poławski Jan, ławnik przysięgły miasta Grabowca

Ławnik przysięgły miasta Grabowca (-1649-1651-)¹⁹⁴⁷.

7.1217. Poleć Kajetan, 1837-1917

Zmarł, w wieku 80 lat – wg wykazu, 27 marca 1917 roku. Pochowany na cmentarzu parafialnym w Grabowcu¹⁹⁴⁸.

7.1218. Połubińska Julianna ze Śliwińskich, primo voto Szyszkowska, 1830-

Urodziła się 13 lutego 1829 roku w Jarosławcu (parafia r.l. Uchanie), córka Ignacego i Anieli z Dekkańskich małżonków Śliwińskich. Rodzicami chrzestnymi byli: ks. Maciej Sierociński (pleban parafii r.g. Uchanie) i Helena Miller. Mieszkała w Woli Uchańskiej (-1846-)¹⁹⁴⁹.

Mąż (I): Piotr Szyszkowski. Patrz hasło: Szyszkowski Piotr. Ślub odbył się, 7 lutego 1847 roku, w kościele r.l. w Uchaniach.

Mąż (II): Izydor Połubiński. Patrz hasło: Połubiński Izydor.

7.1219. Połubiński Izydor

Żona: Julianna ze Śliwińskich, primo voto Szyszkowska. Patrz hasło: Połubińska Julianna ze Śliwińskich, primo voto Szyszkowska

7.1220. Pomagajba Mateusz /Maciej/, psalmista w Miączynie

Psalmista w cerkwi Neple (-31.10.1906), Miączyn (01.11.1906-)¹⁹⁵⁰.

7.1221. Pomiankiewicz Ignacy /Pomianko/, 1770-, wójt gminy Mołodiatycze, radca gminy Mołodiatycze

¹⁹⁴⁶ APRG, Księga urodzeń, 1862-1871, k. 290/164, 545/15; APRG, Księga urodzeń, 1862-1871, k. 322/144, 637/46.

¹⁹⁴⁷ APL AMG, sygn. 35/32/0/-/2, k. 154, 198, 215.

¹⁹⁴⁸ APL APRG, sygn. 35/106/10/-/11, k. 155.

¹⁹⁴⁹ APL APRUchanie, sygn. 35/1946/0/2.4/21, k. 3/11; APL APRUchanie, sygn. 35/1946/0/2.4/38, k. 69/5.

¹⁹⁵⁰ CCZ 1906, Nr 22, s. 784.

Urodził się w 1770 roku (około), syn Błażeja i Agnieszki. Radca gminy Mołodiatycze (-1811-). Wójt gminy Mołodiatycze (-1810-)¹⁹⁵¹.

Żona (I): Marianna z Karolów. Zmarła 8 lutego 1811 roku.

Dzieci:

- Teresa, 1796-. Mąż: Zachariasz Wasyluk. Ślub odbył się 10 lutego 1811 roku w Trzeszczanach.

- Jan Nepomucen, 1808-1810. Zmarł 20 września 1810 roku, mając 2 lata 4 miesiące.

Żona (II): Marianna Katarzyna ze Stryków. Urodziła się w 1796 roku (około), córka Macieja (patrz hasło: Stryk Maciej) i Marianny z Sędlaków. Ślub odbył się w Grabowcu, 5 czerwca 1811 roku.

Szwagier Ignacego: Jan Prystupa, gospodarz z Trzeszczan, ur. ok. 1765.

7.1222. Pomiankiewicz Józef, dyrektor Spółdzielni Kółek Rolniczych w Grabowcu

Dyrektor Spółdzielni Kółek Rolniczych w Grabowcu (-1971-1978-). Mieszkał w Nieleddwi¹⁹⁵².

Żona (prawdopodobnie): Janina, pracownik tej spółdzielni (-1975-1978-).

7.1223. Pomianowski Antoni, nauczyciel szkoły w Bereściu

Nauczyciel Publicznej Szkoły Powszechnej w Ornatowicach (-1925-1929-), Publicznej Szkoły Powszechnej w Bereściu (1930-1931), 7 klasowej Publicznej Szkoły Powszechnej w Turkowicach (01.09.1931-; przeniesienie).

Tymczasowy inspektor szkolny w Zamościu (-01.05.1946; przeniesienie z urzędu), kierownik Publicznej Szkoły Specjalnej w Zamościu (01.05.1946-). Prowizoryczny inspektor szkolny w Bystrzycy (01.07.1946-; mianowany)¹⁹⁵³.

Żona: nauczycielka szkoły w Ornatowicach i Bereściu.

7.1224. Pomikłowski Andrzej, 1767-, ekonom dóbr Horyszów Polski

Urodził się w 1767 roku (około).

Ekonom dóbr Horyszów Polski (-1817-)¹⁹⁵⁴.

7.1225. Pomirski Leopold, 1884-, ekonom dóbr Przewodowo

Urodził się w 1884 roku (około).

Ekonom dóbr Przewodowo (-1908-; pow. pułtuski)¹⁹⁵⁵.

Rodzina, patrz hasło: Goszczyński Stefan Daniel.

7.1226. Poniatowska Adela z Kossakowskich, -1847

Hrabina. Córka Józefa i Ludwiki z Potockich (hrabiów) małżonków Kossakowskich (hrabiów)¹⁹⁵⁶.

Zmarła w 1847 roku. Pochowana na cmentarzu w Brzostowicy (współcześnie Ukraina, obwód grodzieński).

¹⁹⁵¹ APL APRG, sygn. 35/1824/0/1/2, k. 196/54, 200/60; APL APRTrzeszczany, sygn. 35/1940/0/1/1, k. 41/1.

¹⁹⁵² Informacja Tadeusza Halickiego, Ryszarda Karczmarczuka.

¹⁹⁵³ DzU KOSL 1931, Nr 9 poz. 101; Dz. Urz. M.O. 1946, Nr 5, poz. 154, s. 205 i Nr 11, poz. 377, s. 531.

¹⁹⁵⁴ AP APGHoryszówP, sygn. 35/2007/0/1/7, k. 8/12.

¹⁹⁵⁵ APRG, Księga urodzeń, 1907-1912, k. 91/160.

¹⁹⁵⁶ Tablica nagrobna na cmentarzu w Brzostowicy.

7.1227. Poniatowski Cezary, hrabia

Hrabia. Dziedzic dóbr T (...) (-1877-)¹⁹⁵⁷.

7.1228. Poniatowski Józef, porucznik wojsk polskich

Mieszkał w Horodle (-1817-).

Porucznik wojsk polskich¹⁹⁵⁸.

Świadek sporządzenia aktu zgonu Teofilii z Bystrzanowskich Wiszniowskiej (1817).

7.1229. Ponicka Antonina Gertruda ze Świdzińskich, 1820-

Urodziła się w 1820 roku (około), córka Feliksa i Joanny z Olszewskich małżonków Świdzińskich. Mieszkała we wsi Dąbie, przy ojcu (-1846-)¹⁹⁵⁹.

Mąż: Józef Ponicki. Patrz hasło: Ponicki Józef. Ślub odbył się, 19 lipca 1846 roku, w kościele r.l. w Częstoborowicach.

7.1230. Ponicki Józef, 1802-

Urodził się w 1802 roku (około) w Rudzie (pow. wieluński, gub. mazowiecka), syn Antoniego i Katarzyny z Dzierżążyńskich małżonków Ponickich. Adiunkt Wydziału Administracyjnego w Zwierzyńcu (-1846-)¹⁹⁶⁰.

Żona: Antonina Gertruda ze Świdzińskich. Patrz hasło: Ponicka Antonina Gertruda ze Świdzińskich.

7.1231. Ponikiewski Florian, 1785-, sędzia krzemieniecki

Urodził się w 1785 roku (około), syn Józefa (sędziego krzemieniecki) i Marianny z Brzowskich małżonków Ponikiewskich¹⁹⁶¹.

Żona: Ludwika z Rastawieckich. Patrz hasło: Świeżawska Ludwika z Rastawieckich, primo voto Ponikiewska.

7.1232. Ponikiewicz Józef, wójt gminy Mołodiatycze

Wójt gminy Mołodiatycze (-1918-luty 1919-)¹⁹⁶².

7.1233. Ponikiewicz Władysław, 1882-, kowal w Świdniku

Urodził się w 1882 roku (około) w Trzeszczanach, syn Antoniego i Antoniny. Kowal w Świdnikach (-1929-).

Żona (I): ...

Żona (II): Maria Kaluba z Kępińskich.

7.1234. Popik Łukasz, mieszczanin grabowiecki

¹⁹⁵⁷ APZ APRTyszowce, sygn. 88/642/0/-/2, k. 33/70.

¹⁹⁵⁸ APL APRHorodło, sygn. 35/1828/0/1/54, k. 69/50.

¹⁹⁵⁹ APL APRCzęstoborowice, sygn. 35/1809/0/2.4/66, k. 46/14.

¹⁹⁶⁰ APL APRCzęstoborowice, sygn. 35/1809/0/2.4/66, k. 46/14.

¹⁹⁶¹ APL APROszczów, sygn. 35/1891/0/1/7, k. 3/1.

¹⁹⁶² AAL AKDL, Akta Kościoła w Gdeszynie, sygn. 61/IVb/21a1, k. 1; AAN MWRiOP, sygn. 2/14/0/5/866, k. 295.

7.1235. Poprawski Józef Ludwik, 1898-, pisarz Urzędu Gminy Komarów /MK/

Urodził się w 1898 roku.

Pisarz Urzędu Gminy Komarów (-1925-)¹⁹⁶³.

Żona: Antonina z Czarneckich (ur. 1905, prawdopodobnie siostra Józefa Czarneckiego – sekretarza Sądu Pokoju w Grabowcu.

Córka: Maria Aldona¹⁹⁶⁴.

7.1236. Porczyński Karol, 1840-, pisarz prowentowy w Hostynnem

Urodził się w 1840 roku (około).

Pisarz prowentowy w Hostynnem (-1965-)¹⁹⁶⁵.

7.1237. Porębski Kazimierz, nauczyciel w Zamościu

Nauczyciel Gimnazjum Realnego i Seminarium Nauczycielskiego w Zamościu (1916-1917)¹⁹⁶⁶.

7.1238. Porycki Wojciech /Poricki/, burmistrz miasta Grabowca**7.1239. Posłowski Aleksander, 1813-, ekonom w Skomorochach**

Urodził się w 1813 roku.

Ekonom w Skomorochach Dużych (-1859-1865)¹⁹⁶⁷.

7.1240. Possart Józef, nauczyciel szkoły w Szczebrzeszynie

Francuz. Nauczyciel języka francuskiego Szkoły im. Zamojskich w Szczebrzeszynie (po 1834 a przed 1849)¹⁹⁶⁸.

7.1241. Poterucha Adam**7.1242. Poterucha Agnieszka z Rozempolskich****7.1243. Poterucha Anastazja z Kazańskich****7.1244. Poterucha Anna z Szczyków****7.1245. Poterucha Andrzej, mieszczanin grabowiecki**

W 1749 roku kupuje półwiartek pola tzw. „Cichowlazowski” (rozpoczynającego się od łąki burgrabiego a kończącego się na równi z innymi) od Michała i Marianny małżonków Jakubowskich¹⁹⁶⁹.

W 1751 roku kupuje część gruntu tzw. „Jędrusiakowski” wraz z chałupą i stodołą, rozpoczynającego się od ulicy Wojsławskiej, od Anny z Bojków Wołczek, wdowy po Janie

¹⁹⁶³ APRKomarów, Księga urodzeń [kościół filialny w Komarowie], 1916-1925 (t. X), k. 281/18.

¹⁹⁶⁴ APRKomarów, Księga urodzeń [kościół filialny w Komarowie], 1916-1925 (t. X), k. 281/18.

¹⁹⁶⁵ APRG, Księga urodzeń, 1862-1871, k. 222/197.

¹⁹⁶⁶ Kozubowski Stanisław, Lewicki Kazimierz, „I Sprawozdanie Gimnazjum Realnego i Seminarium Nauczycielskiego w Zamościu”, Zamość, 1917, s. 209.

¹⁹⁶⁷ APRG, Księga urodzeń, 1857-1862, k. 196/36; APRG, Księga urodzeń, 1862-1871, k. 188/97.

¹⁹⁶⁸ Klukowski DSIZ, s. 54.

¹⁹⁶⁹ APL AMG, sygn. 35/32/0/-/6, k. 199.

Wołczku¹⁹⁷⁰.

W 1766 roku kupuje, połowę ćwierć pola od Brygidy Gąseckiej (drugą połowę kupił Antoni Poterucha)¹⁹⁷¹.

W 1769 roku sprzedaje, razem z żoną Anną z Pięknowskich, półwiartek pola tzw. „Samoilikowski”, leżący przy granicy Dańczypolskiej, Eliaszowi Artymowiczowi¹⁹⁷².

W 1771 roku otrzymuje, wraz z żoną Anną, od teścia Jakuba Pięknowskiego półwiartek pola, rozpoczynający się od drogi Dańczypolskiej a kończący się na równi z innymi¹⁹⁷³.

W 1776 roku sprzedaje, razem z żoną Anną, część gruntu w Grabowcu Eliaszowi i Hannie małżonkom Borys¹⁹⁷⁴.

Zmarł przed 1781 rokiem¹⁹⁷⁵.

Żona: Anna z Pięknowskich. Patrz hasło: Poterucha Anna z Pięknowskich.

Dzieci:

- Jan. Patrz hasło: Poterucha Jan, syn Andrzeja.
- Paweł, 1750-1832. Patrz hasło: Poterucha Paweł.
- Antoni. Patrz hasło: Poterucha Antoni, syn Andrzeja.
- Katarzyna (-1776-)¹⁹⁷⁶.
- Stanisław (-1769-1795-)¹⁹⁷⁷.

7.1246. Poterucha Andrzej /Jędrzej/, burmistrz miasta Grabowca

Burmistrz miasta Grabowca (24.06.1789-28.06.1790). Rajca stary miasta Grabowca (-1791-kwiecień 1799)¹⁹⁷⁸.

17 grudnia 1796 roku sprzedaje, razem z żoną Barbarą z Pokorskich, półwiartek pola, rozpoczynający się od drogi Beresteckiej a kończący się na równi z innymi oraz grunt (folwark do zabudowania; leżący między drogą Skierbieszowską a miedzą Poprzednią) wraz z ogrodem, Andrzejowi Dziechciarczukowi¹⁹⁷⁹.

Żona: Barbara z Pokorskich (prawdopodobnie córka Anastazji Pokorskiej z Własiewiczów).

Dzieci:

- Jan, 1788-1789. Urodził się 29 sierpnia 1788 roku w Grabowcu. Zmarł 23 sierpnia 1789 roku w Grabowcu¹⁹⁸⁰.
- Antoni Jan, 1790-1796. Urodził się 20 maja 1790 roku w Grabowcu. Zmarł 23 maja 1796 roku w Grabowcu¹⁹⁸¹.
- Feliks, 1792-1796. Urodził się 13 listopada 1792 roku w Grabowcu. Zmarł 20 grudnia 1796 roku w Grabowcu¹⁹⁸².

7.1247. Poterucha Andrzej, 1757-, syn Michała, mieszczanin grabowiecki

¹⁹⁷⁰ APL AMG, sygn. 35/32/0/-/6, k. 264.

¹⁹⁷¹ APL AMG, sygn. 35/32/0/-/9, k. 43.

¹⁹⁷² APL AMG, sygn. 35/32/0/-/9, k. 115.

¹⁹⁷³ APL AMG, sygn. 35/32/0/-/9, k. 141.

¹⁹⁷⁴ APL AMG, sygn. 35/32/0/-/12, k. 68.

¹⁹⁷⁵ APL AMG, sygn. 35/32/0/-/12, k. 130, 411.

¹⁹⁷⁶ APL AMG, sygn. 35/32/0/-/12, k. 68.

¹⁹⁷⁷ APL AMG, sygn. 35/32/0/-/9, k. 115; APL AMG, sygn. 35/32/0/-/16, k. 42.

¹⁹⁷⁸ APL AMG, sygn. 35/32/0/-/14, k. 186, 194, 203, 216, 240, 251, 261; APL AMG, sygn. 35/32/0/-/16, k. 75, 146; APL AMG, sygn. 35/32/0/-/17, k. 74.

¹⁹⁷⁹ APL AMG, sygn. 35/32/0/-/16, k. 76.

¹⁹⁸⁰ APL APRG, sygn. 35/106/10/-/23.

¹⁹⁸¹ APL APRG, sygn. 35/106/10/-/23.

¹⁹⁸² APL APRG, sygn. 35/106/10/-/23.

Urodził się w 1757 roku (około), syn Michała i Anny z Gołębiowskich małżonków Poterucha.

Mieszczanin grabowiecki (-1801-1811-)¹⁹⁸³.

Ławnik przysięgły miasta Grabowca (-1806-)¹⁹⁸⁴.

15 marca 1796 roku ojciec w testamencie dokonuje jemu zapisu: półwiartek pola, leżącego przy granicy Dańczypolskiej; grunt z zabudowaniami, leżący przy gościńcu Zamojskim; folwark, leżący przy drodze Skierbieszowskiej oraz parę koni¹⁹⁸⁵.

Brat: Jacenty.

Żona: Teresa z Jędrzejów/Jędrzejowskich/Jędrzejowiczów. Patrz hasło: Poterucha Teresa z Jędrzejów.

Dzieci:

- Antoni Felicjan, 1801-1803. Urodził się 7 czerwca 1801 roku w Grabowcu. Zmarł 8 stycznia 1803 roku w Grabowcu¹⁹⁸⁶.
- Teresa, 1803-. Urodziła się 23 listopada 1803 roku w Grabowcu¹⁹⁸⁷.
- Szymon, 1806-1856. Patrz hasło: Poterucha Szymon.
- Melchior Kasper Baltazar, 1811-. Urodził się 5 stycznia 1811 roku w Grabowcu¹⁹⁸⁸.

7.1248. Poterucha Andrzej, 1902-

Urodził się 15 lipca 1902 roku w Grabowcu, syn Pawła i Ludwiki z Wilczyńskich małżonków Poterucha¹⁹⁸⁹.

Uczeń Wiejskiej 2-klasowej Powszechnej Szkoły Podstawowej w Grabowcu (-1910/11-)¹⁹⁹⁰.

Żona: Bronisława z Kozłowskich. Patrz hasło: Poterucha Bronisława z Kozłowskich.

7.1249. Poterucha Anna, 1727-1796, /jedna z poniższych/

Urodziła się w 1727 roku (około).

Zmarła, w wieku 69 lat, 29 marca 1796 roku w Grabowcu¹⁹⁹¹.

7.1250. Poterucha Anna, 1740-1802 /jedna z poniższych/

Urodziła się 1740 roku (około).

Zmarła, w wieku 62 lat, 16 lutego 1802 roku w Grabowcu¹⁹⁹².

7.1251. Poterucha Anna z Gołębiowskich

Mąż: Michał Poterucha (-1784-16.03.1796)¹⁹⁹³. Patrz hasło: Poterucha Michał.

7.1252. Poterucha Anna z Pięknowskich, mieszcanka grabowiecka

¹⁹⁸³ APL APRG, sygn. 35/106/10/-/23.

¹⁹⁸⁴ APL AMG, sygn. 35/32/0/-/14, k. 186, 194, 203, 216, 240, 251, 261; APL AMG, sygn. 35/32/0/-/16, k. 75, 146; APL AMG, sygn. 35/32/0/-/17, k. 74 (część).

¹⁹⁸⁵ APL AMG, sygn. 35/32/0/-/16, k. 56-58.

¹⁹⁸⁶ APL APRG, sygn. 35/106/10/-/23.

¹⁹⁸⁷ APL APRG, sygn. 35/106/10/-/23.

¹⁹⁸⁸ APL APRG, sygn. 35/1824/0/1/2, k. 1/1.

¹⁹⁸⁹ APZ APRG, sygn. 88/609/0/-/27, k. 78/163.

¹⁹⁹⁰ APL ChDSz, sygn. 35/525/0/989, k. 178-182.

¹⁹⁹¹ APL APRG, sygn. 35/106/10/-/23.

¹⁹⁹² APL APRG, sygn. 35/106/10/-/23.

¹⁹⁹³ APL AMG, sygn. 35/32/0/-/12, k. 219, 359, 411.

Córka Jakuba i Anny małżonków Pięknowskich¹⁹⁹⁴.

Mieszczanka grabowiecka (-1745-1795-).

27 lutego 1781 roku sprzedaje grunt w Grabowcu Andrzejowi i Agnieszce małżonkom Kocaj¹⁹⁹⁵.

29 maja 1795 roku sprzedaje, jako wdowa, przy asyście synów Pawła i Jana, chałupę z częścią gruntu, przy wygonie miejskim, Józefowi i Mariannie (primo voto Boczkowskiej) małżonkom *Zubiak*¹⁹⁹⁶.

Mąż: Andrzej Poterucha (-1769-1776-). Patrz hasło: Poterucha Andrzej.

7.1253. Poterucha Antoni, mieszczanin grabowiecki

W 1766 roku kupuje, połowę ćwierć pola od Brygidy Gąseckiej (drugą połowę kupił Andrzej Poterucha)¹⁹⁹⁷.

Zmarł dużo przed 1792 rokiem¹⁹⁹⁸.

Dzieci:

- Jan (-1792-)¹⁹⁹⁹.

7.1254. Poterucha Antoni, syn Andrzeja, mieszczanin grabowiecki

Syn Andrzeja i Anny z Pięknowskich małżonków Poterucha. Mieszczanin grabowiecki (-1776-1792-)²⁰⁰⁰.

4 września 1792 roku dokonał wraz z braćmi Janem i Pawłem podziału ogrodu i dwóch półćwiartków pola w Grabowcu, po rodzicach²⁰⁰¹.

7.1255. Poterucha Bartłomiej [Kazimierz Bartłomiej], 1759-1828, gospodarz w Grabowcu

Urodził się w 1759 roku (około), syn Michała i Anny z Gołębiowskich małżonków Poterucha.

Mieszczanin, gospodarz grabowiecki (-1786-23.04.1828-)²⁰⁰².

15 stycznia 1788 roku dokonuje, wspólnie z żoną oraz z Andrzejem i Agnieszką z Szatkowskich małżonków Supron, podziału spadku po Stefanie i Mariannie z Janiuków małżonków Szatkowskich²⁰⁰³.

15 marca 1796 roku ojciec w testamencie dokonuje jemu zapisu: połowę półćwiartka pola, leżącego przy granicy Dańczypolskiej; półćwiartek pola, leżącego przy „Pomiarkach Pańskich” oraz parę wołów, byka i łoszaka²⁰⁰⁴.

Zmarł, w wieku 69 lat, 23 kwietnia 1828 roku w Grabowcu. Pozostawił żonę Ewę z Królów. Świadcami sporządzenia aktu zgonu byli: Jacenty Poterucha (lat 55, brat) i Kajetan Poterucha (syn)²⁰⁰⁵.

¹⁹⁹⁴ APL AMG, sygn. 35/32/0/-/6, k. 113, 114; APL AMG, sygn. 35/32/0/-/9, k. 139-142.

¹⁹⁹⁵ APL AMG, sygn. 35/32/0/-/12, k. 130, 411.

¹⁹⁹⁶ APL AMG, sygn. 35/32/0/-/16, k. 41.

¹⁹⁹⁷ APL AMG, sygn. 35/32/0/-/9, k. 43.

¹⁹⁹⁸ APL AMG, sygn. 35/32/0/-/12, k. 415.

¹⁹⁹⁹ APL AMG, sygn. 35/32/0/-/12, k. 415.

²⁰⁰⁰ APL AMG, sygn. 35/32/0/-/12, k. 415.

²⁰⁰¹ APL AMG, sygn. 35/32/0/-/12, k. 415.

²⁰⁰² APL AMG, sygn. 35/32/0/-/12, k. 346; APL APRG, sygn. 35/106/10/-/23.

²⁰⁰³ APL AMG, sygn. 35/32/0/-/12, k. 346.

²⁰⁰⁴ APL AMG, sygn. 35/32/0/-/16, k. 56-58.

²⁰⁰⁵ APL APRG, sygn. 35/1824/0/2.4/60, k. 159/148.

Brat: Jacenty²⁰⁰⁶.

Żona (I): Katarzyna z Szatkowskich. Patrz hasło: Poterucha Katarzyna z Szatkowskich.

Dzieci:

- Marianna, 1783-. Urodziła się 21 marca 1783 roku w Grabowcu. Mieszkała w Grabowcu (-1788-)²⁰⁰⁷.
- Kasper, 1786-. Urodził się 5 stycznia 1786 roku w Grabowcu²⁰⁰⁸. Mieszkał w Grabowcu (-1788-)²⁰⁰⁹.
- Paweł, 1790-. Urodził się 20 lutego 1790 roku w Grabowcu (*matka w akcie: Anna z Szatkowskich*)²⁰¹⁰.
- Kajetan, 1792-. Patrz hasło: Poterucha Kajetan.
- Łucja, 1795-1796. Urodziła się 10 grudnia 1795 roku w Grabowcu. Zmarła 22 maja 1796 roku w Grabowcu²⁰¹¹.
- Teresa, 1798-1799. Urodziła się 15 września 1798 roku w Grabowcu. Zmarła 15 czerwca 1799 roku w Grabowcu²⁰¹².

Żona (II): Ewa z Królów/Korolów/Kruków. Patrz hasło: Poterucha Ewa z Królów.

Dzieci:

- Antonina, 1806-. Urodziła się 12 czerwca 1806 roku w Grabowcu²⁰¹³. Mąż: Marcin Pawłowski.
- Katarzyna, 1816-1818. Zmarła, w wieku dwóch lat, 25 lipca 1818 roku w Grabowcu²⁰¹⁴.

7.1256. Poterucha Bartłomiej, mieszczanin grabowiecki

Mieszczanin grabowiecki (-1804-)²⁰¹⁵.

Żona: Ewa z *Miszczaków*.

Dzieci:

- Marianna, 1804-. Urodziła się 4 marca 1804 roku w Grabowcu²⁰¹⁶.

7.1257. Poterucha Bartłomiej, syn Marcina, 1788-, mieszczanin grabowiecki

Urodził się 23 sierpnia 1788 roku, syn Marcina i Katarzyny z Własiewiczów małżonków Poterucha²⁰¹⁷.

Brat stryjeczny: Kajetan Poterucha (ur. ok. 1791 roku).

Żona: Melania z Łysaków. Patrz hasło: Poterucha Melania z Łysaków.

Dzieci:

- Zofia, 1820-1822. Zmarła, mając 1 rok i 6 miesięcy życia, 1 maja 1822 roku w Grabowcu²⁰¹⁸.
- Jan, 1829-1835. Zmarł, w wieku 6 lat, 10 marca 1835 roku w Grabowcu²⁰¹⁹.

²⁰⁰⁶ APL APRG, sygn. 35/1824/0/2.4/60, k. 159/148.

²⁰⁰⁷ APL APRG, sygn. 35/106/10/-/20; APL AMG, sygn. 35/32/0/-/12, k. 346.

²⁰⁰⁸ APL APRG, sygn. 35/106/10/-/23.

²⁰⁰⁹ APL AMG, sygn. 35/32/0/-/12, k. 346.

²⁰¹⁰ APL APRG, sygn. 35/106/10/-/23.

²⁰¹¹ APL APRG, sygn. 35/106/10/-/23.

²⁰¹² APL APRG, sygn. 35/106/10/-/23.

²⁰¹³ APL APRG, sygn. 35/1824/0/1/8, k. 151/37.

²⁰¹⁴ APL APRG, sygn. 35/1824/0/1/8, k. 151/37.

²⁰¹⁵ APL APRG, sygn. 35/106/10/-/23.

²⁰¹⁶ APL APRG, sygn. 35/106/10/-/23.

²⁰¹⁷ APL APGG, sygn. 35/1999/0/1/9, k. 19/10.

²⁰¹⁸ APL APGG, sygn. 35/1999/0/1/10, k. 24/15.

²⁰¹⁹ APL APRG, sygn. 35/1824/0/2.4/61, k. 162/18.

7.1258. Poterucha Bronisław, 1909-1982**7.1259. Poterucha Bronisława z Kozłowskich, 1909-**

Urodziła się w 1909 roku (około) w Grabowcu, córka Szymona i Apolonii z Adamczuków małżonków Kozłowskich.

Mąż: Andrzej Poterucha. Patrz hasło: Poterucha Andrzej. Ślub odbył się, w 1928 roku, w kościele r.l. w Grabowcu.

7.1260. Poterucha Emil**7.1261. Poterucha Ewa z Królów, 1779-1831**

Zmarła, jako wdowa, w wieku 52 lat, 27 marca 1831 roku w Grabowcu. Przeżyła męża Bartłomieja o trzy lata. Zgon zgłosił zięć Marcin Pawłowski (lat 29)²⁰²⁰.

Mąż: Bartłomiej Poterucha. Patrz hasło: Poterucha Bartłomiej. Ślub odbył się, 6 listopada 1803 roku, w kościele r.l. w Grabowcu²⁰²¹.

7.1262. Poterucha Franciszek, 1798-1849, tkacz w Grabowcu

Urodził się 30 marca 1798 roku w Grabowcu, syn Jana i Praksedy z Bonieckich małżonków Poterucha²⁰²².

Tkacz w Grabowcu (-1826-). Gospodarz w Grabowcu²⁰²³.

Zmarł, w wieku 53 lat, 12 stycznia 1849 roku w Grabowcu. Pozostawił żonę Katarzynę z Dybźów²⁰²⁴.

Żona: Katarzyna z Dybźów (przy zgonie córki Klary, nazwana Klarą). Patrz hasło: Nowicka Katarzyna z Dybźów, primo voto Poterucha.

Dzieci:

- Jan, 1825-1826. Urodził się 21 marca 1825 roku w Grabowcu. Zmarł 29 września 1826 roku w Grabowcu.
- Michał, 1827-1836. Urodził się 4 września 1827 roku w Grabowcu. Zmarł 27 lipca 1836 roku w Grabowcu.
- Jan, 1830-1836. Zmarł, w wieku 6 lat, 8 sierpnia 1836 roku w Grabowcu.
- Marianna Wincenta, 1833-1836. Urodziła się 3 kwietnia 1833 roku w Grabowcu. Zmarła 17 lipca 1836 roku w Grabowcu.
- Klara, 1839-1841. Zmarła, mając 1 rok i 3 miesiące życia, 4 grudnia 1841 roku w Grabowcu.
- Agnieszka, 1842-1862. Patrz hasło: Sokalski Sylwester.

7.1263. Poterucha Franciszek

Żona: Anastazja z Panasów.

Dzieci:

- Antoni, 1822-. Urodził się 2 czerwca 1822 roku w Grabowcu²⁰²⁵.

²⁰²⁰ APL APRG, sygn. 35/1824/0/22.4/60, k. 326/44.

²⁰²¹ APL APRG, sygn. 35/106/10/-/23.

²⁰²² APL APRG, sygn. 35/106/10/-/23.

²⁰²³ APL APRG, sygn. 35/1824/0/1/12, k. 24/65; APL APRG, sygn. 35/1824/0/2.4/54, k. 142/128; APL APRG, sygn. 35/1824/0/2.4/55, k. 97/47; APL APRG, sygn. 35/1824/0/2.4/60, k. 21/48; APL APRG, sygn. 35/1824/0/2.4/61, k. 209/37, 217/60, 218/63, 470/108.

²⁰²⁴ APL APRG, sygn. 35/1824/0/2.4/38, k. 105/5.

²⁰²⁵ APL APRG, sygn. 35/1824/0/1/10, akt urodzenia nr 62.

- Marcin, -1824. Zmarł 17 sierpnia 1824 roku w Grabowcu²⁰²⁶.

7.1264. Poterucha Franciszka z Własiewiczów

Mąż: Jacenty Poterucha. Patrz hasło: Poterucha Jacenty. Ślub odbył się, 7 lutego 1790 roku, w kościele r.l. w Grabowcu²⁰²⁷.

7.1265. Poterucha Jacenty, 1765-1835, mieszczanin grabowiecki

Urodził się w 1765 roku w Grabowcu, syn Michała i Anny z Gołębiowskich małżonków Poterucha.

Mieszczanin grabowiecki (-1791-1811-)²⁰²⁸.

15 marca 1796 roku ojciec w testamencie dokonuje jemu zapisu: półwiartek pola, leżącego przy folwarkach; grunt z dworkiem (kupiony od burgrabiego Gutowskiego), parę koni, jałówkę²⁰²⁹.

Brat: Bartłomiej²⁰³⁰.

Zmarł, w wieku 70 lat, 11 marca 1835 roku w Grabowcu. Pozostawił żonę Franciszkę z Własiewiczów²⁰³¹.

Żona: Franciszka z Własiewiczów. Patrz hasło: Poterucha Franciszka z Własiewiczów.

Dzieci:

- Aniela, 1791-. Urodziła się 6 kwietnia 1791 roku w Grabowcu²⁰³².
- Agnieszka, 1794-1859. Urodziła się 23 stycznia 1794 roku w Grabowcu²⁰³³.
- Marianna, 1797-. Urodziła się 29 czerwca 1797 roku w Grabowcu²⁰³⁴.
- Agnieszka, 1799 (?)-. Patrz hasło: Pyra Agnieszka z Poteruchów.
- Antoni, 1799 (?)-. Urodził się 14 czerwca 1799 roku w Grabowcu²⁰³⁵.
- Tekla, 1803-. Urodziła się 18 lutego 1803 roku w Grabowcu²⁰³⁶.
- Katarzyna, 1805-1808. Urodziła się 24 marca 1805 roku w Grabowcu. Zmarła 26 września 1808 roku w Grabowcu²⁰³⁷.
- Paweł, 1808-1809. Urodził się 25 stycznia 1808 roku w Grabowcu. Zmarł 22 grudnia 1809 roku w Grabowcu²⁰³⁸.
- Paweł, 1810-1811. Zmarł, mając 1 rok, 29 grudnia 1811 roku w Grabowcu.

7.1266. Poterucha Jakub, 1869-, właściciel ziemi w Grabowcu

Urodził się w 1869 roku.

Właściciel ziemi w Grabowcu (-1906-)²⁰³⁹.

Żona (II): Anastazja z Kazańskich. Urodziła się 1876 roku.

Dzieci:

²⁰²⁶ APL APRG, sygn. 35/1824/0/1/11, akt zgonu nr 58.

²⁰²⁷ APL APRG, sygn. 35/106/10/-/23.

²⁰²⁸ APL APRG, sygn. 35/1824/0/1/2, k. 359/215; APL APRG, sygn. 35/106/10/-/23.

²⁰²⁹ APL AMG, sygn. 35/32/0/-/16, k. 56-58.

²⁰³⁰ APL APRG, sygn. 35/1824/0/2.4/60, k. 159/148.

²⁰³¹ APL APRG, sygn. 35/1824/0/2.4/61, k. 162/19.

²⁰³² APL APRG, sygn. 35/106/10/-/23.

²⁰³³ APL APRG, sygn. 35/106/10/-/23.

²⁰³⁴ APL APRG, sygn. 35/106/10/-/23.

²⁰³⁵ APL APRG, sygn. 35/106/10/-/23.

²⁰³⁶ APL APRG, sygn. 35/106/10/-/23.

²⁰³⁷ APL APRG, sygn. 35/106/10/-/23.

²⁰³⁸ APL APRG, sygn. 35/106/10/-/23.

²⁰³⁹ APG, Księga urodzeń, 1902-1907, k. 316/2.

- Jan, 1906-1941. Patrz hasło: Poterucha Jan.

7.1267. Poterucha Jan, mieszczanin grabowiecki

Mieszczanin grabowiecki (-1742-).

W 1742 roku kupuje od Grzegorza i Chwenny małżonków Borowik ćwierć pola tzw. Borowikowskie²⁰⁴⁰.

7.1268. Poterucha Jan, mieszczanin grabowiecki

5 grudnia 1744 roku kupuje, razem z żoną Katarzyną, półgrunt tzw. „Budanowskie” od Grzegorza i Marianny małżonków Bedlickich²⁰⁴¹.

W 1749 roku kupuje, razem z żoną Katarzyną, półćwiartek pola tzw. „Dmitrowski” rozpoczynającego się od pola burgrabiego a kończącego się na równi z innymi od ks. Piotra Zbirowskiego (proboszcza parafii r.g. Zaborce) i jego żony Marianny²⁰⁴².

Żona: Katarzyna (-1744-1749-)²⁰⁴³.

7.1269. Poterucha Jan, mieszczanin grabowiecki

Zmarł przed 1770 rokiem²⁰⁴⁴.

Żona: (...). W 1770 roku wdowa po Janie sprzedaje, razem z dziećmi Janem, Piotrem, Anastazją, półćwiartek pola tzw. „Gołębiowski”, rozpoczynający się od drogi Zamojskiej a kończący się na równi z innymi – tj. po Czartorię, Janowi Morhunowiczowi²⁰⁴⁵.

Dzieci:

- Jan (-1770-)²⁰⁴⁶.
- Piotr (-1770-)²⁰⁴⁷.
- Anastazja (-1770-)²⁰⁴⁸.

7.1270. Poterucha Jan, 1755-1805 /jeden z poniższych/

Urodził się w 1755 roku (około).

Zmarł, w wieku 50 lat, 4 czerwca 1805 roku w Grabowcu²⁰⁴⁹.

7.1271. Poterucha Jan, mieszczanin grabowiecki

Mieszczanin grabowiecki (-1785-1801-)²⁰⁵⁰.

Żona: Magdalena z Adamczuków²⁰⁵¹.

Dzieci:

- Wojciech, 1785-. Urodził się 22 marca 1785 roku w Grabowcu (matka Magdalena z domu *Karczanka*)²⁰⁵².

²⁰⁴⁰ APL AMG, sygn. 35/32/0/-/6, k. 33, 34.

²⁰⁴¹ APL AMG, sygn. 35/32/0/-/6, k. 88, 89.

²⁰⁴² APL AMG, sygn. 35/32/0/-/6, k. 196, 197.

²⁰⁴³ APL AMG, sygn. 35/32/0/-/6, k. 88, 89.

²⁰⁴⁴ APL AMG, sygn. 35/32/0/-/9, k. 119.

²⁰⁴⁵ APL AMG, sygn. 35/32/0/-/9, k. 119.

²⁰⁴⁶ APL AMG, sygn. 35/32/0/-/9, k. 119.

²⁰⁴⁷ APL AMG, sygn. 35/32/0/-/9, k. 119.

²⁰⁴⁸ APL AMG, sygn. 35/32/0/-/9, k. 119.

²⁰⁴⁹ APL APRG, sygn. 35/106/10/-/23.

²⁰⁵⁰ APL APRG, sygn. 35/106/10/-/23.

²⁰⁵¹ APL APRG, sygn. 35/106/10/-/23.

²⁰⁵² APL APRG, sygn. 35/106/10/-/21.

- Michał, 1786-. Urodził się 5 września 1786 roku w Grabowcu²⁰⁵³.
- Maciej, 1789-. Urodził się 23 lutego 1789 roku w Grabowcu²⁰⁵⁴.
- Jadwiga, 1790-. Urodziła się 13 października 1790 roku w Grabowcu²⁰⁵⁵.
- Józef, 1793-. Urodził się 30 września 1790 roku w Grabowcu²⁰⁵⁶.
- Franciszka, 1796-. Urodziła się 28 lutego 1796 roku w Grabowcu²⁰⁵⁷.
- Adam, 1798-. Urodził się 29 grudnia 1798 roku w Grabowcu²⁰⁵⁸.
- Stanisław, 1801-. Urodził się 7 maja 1801 roku w Grabowcu²⁰⁵⁹.

7.1272. Poterucha Jan, syn Andrzeja, mieszczanin grabowiecki

Syn Andrzeja i Anny z Pięknowskich małżonków Poterucha. Mieszczanin grabowiecki (-1769-1792-)²⁰⁶⁰.

4 września 1792 roku dokonał wraz z braćmi Pawłem i Antonim podziału ogrodu i dwóch półdzielców pola w Grabowcu, po rodzicach²⁰⁶¹.

7.1273. Poterucha Jan, mieszczanin grabowiecki

Syn Michała i Anny z Gołębiowskich małżonków Poterucha.

Żołnierz wojsk carskich (-1796-).

15 marca 1796 roku ojciec w testamencie dokonuje jemu zapisu: półdzielców pola, leżącego przy drodze Skierbieszowskiej²⁰⁶².

7.1274. Poterucha Jan, mieszczanin grabowiecki

Żona: Agnieszka.

Dzieci:

- Ewa, 1779-. Urodziła się 16 grudnia 1779 roku w Grabowcu²⁰⁶³.

7.1275. Poterucha Jan, mieszczanin grabowiecki

Żona: pochodząca z rodziny Kodeńców²⁰⁶⁴.

Dzieci:

- Anna. Patrz hasło: Łukasziewicz Anna z Poteruchów.
- Wiktoria. Patrz hasło: Rybka Wiktoria z Poteruchów, primo voto Limiesz.
- Walenty. W 1793 roku (lub przed tym rokiem) poszedł do wojska.
- *Marianna. Patrz hasło: Boczkowski Michał.*

7.1276. Poterucha Jan, ławnik

Ławnik miasta Grabowca (-1792-)²⁰⁶⁵.

²⁰⁵³ APL APRG, sygn. 35/106/10/-/23.

²⁰⁵⁴ APL APRG, sygn. 35/106/10/-/23.

²⁰⁵⁵ APL APRG, sygn. 35/106/10/-/23.

²⁰⁵⁶ APL APRG, sygn. 35/106/10/-/23.

²⁰⁵⁷ APL APRG, sygn. 35/106/10/-/23.

²⁰⁵⁸ APL APRG, sygn. 35/106/10/-/23.

²⁰⁵⁹ APL APRG, sygn. 35/106/10/-/23.

²⁰⁶⁰ APL AMG, sygn. 35/32/0/-/9, k. 115; APL AMG, sygn. 35/32/0/-/12, k. 415.

²⁰⁶¹ APL AMG, sygn. 35/32/0/-/12, k. 415.

²⁰⁶² APL AMG, sygn. 35/32/0/-/16, k. 56-58.

²⁰⁶³ APL APRG, sygn. 35/106/10/-/20.

²⁰⁶⁴ APL AMG, sygn. 35/32/0/-/12, k. 435.

²⁰⁶⁵ APL AMG, sygn. 35/32/0/-/14, k. 240; APL AMG, sygn. 35/32/0/-/16, k. 92, 93.

24 stycznia 1795 roku kupuje, razem z żoną Paraszką, półwiartek pola, leżący pomiędzy drogą Skierbieszowską a półłankiem pola księdza surogata proboszcza parafii r.g. Grabowiec, od Bazylego i Zofii z Ilczuków/Pilczuków małżonków Bonieckich (rodziców Paraszki)²⁰⁶⁶.

30 marca 1797 roku sprzedaje, razem z żoną Paraskiewą z Bonieckich, półwiartek pola, leżący pomiędzy drogą Skierbieszowską a półłankiem pola księdza surogata proboszcza parafii r.g. Grabowiec, Fedoremu i Melani ze Starczewskich małżonkom Bedlickim²⁰⁶⁷.

Żona: Prakseda/Paraszka z Bonieckich (-1795-1798-; Paraskiewa). Patrz hasło: Poterucha Prakseda z Bonieckich.

Dzieci:

- Marianna (-1797-)²⁰⁶⁸.
- Franciszek, 1798-1849. Patrz hasło: Poterucha Franciszek.

7.1277. Poterucha Jan, 1799-

Urodził się w 1799 roku (około).

Mieszczanin grabowiecki (-1827-)²⁰⁶⁹.

Żona: Katarzyna, 1800-1854. Zmarła, w wieku 54 lat, 17 lutego 1854 roku w Grabowcu.

Pozostawiła męża²⁰⁷⁰.

Dzieci:

- Michał, 1826-1827. Zmarł, mając jeden rok życia, 27 lipca 1827 roku w Grabowcu Świadkiem sporządzenia aktu zgonu był Prokop Kulik (lat 37)²⁰⁷¹.

7.1278. Poterucha Jan, 1872-1911, stelmach w Grabowcu

7.1279. Poterucha Jan, 1905-1941, wójt gminy Grabowiec



Zdjęcie 41 – Rok 1938. Jan Poterucha. Fragment zdjęcia ze zbiorów córki Ireny – Jana Poteruchy, wójta gminy Grabowiec, zdjęcie przekazał Tadeusz Halicki. Fotograf Leon Sokołowski.

Urodził się 25 grudnia 1905 roku w Grabowcu, syn Jakuba i Anastazji z Rózańskich małżonków Poterucha. Ochrzczony 1 stycznia 1906 roku w kościele r.l. w Grabowcu przez ks. Jana Markowskiego, wikariusza parafii Grabowiec. Rodzicami chrzestnymi byli: Michał

²⁰⁶⁶ APL AMG, sygn. 35/32/0/-/16, k. 37.

²⁰⁶⁷ APL AMG, sygn. 35/32/0/-/16, k. 92.

²⁰⁶⁸ APL AMG, sygn. 35/32/0/-/16, k. 92.

²⁰⁶⁹ APL APRG, sygn. 35/1824/0/2.4/60, k. 67/102.

²⁰⁷⁰ APL APGG, sygn. 35/1999/0/2.4/55, k. 42/11.

²⁰⁷¹ APL APRG, sygn. 35/1824/0/2.4/60, k. 67/102.

Halicki (właściciel ziemi, lat 44, Grabowiec) i Marianna Kalinowska²⁰⁷². Mieszkał w Grabowiec-Góra.



Zdjęcie 42 – Rok 1923 (lub 1924). Grabowiec. Młodzież. Jeden młodzieniec trzyma gazetę włościańską „Siew”. W pierwszym rzędzie ostatni od lewej strony siedzi Jan Poterucha (późniejszy wójt gminy Grabowiec). W trzecim rzędzie trzecia od lewej to prawdopodobnie Władysława Czochra (późniejsza żona Jana Poteruchy). Zdjęcie ze zbiorów Janiny Kocaj z Grabowiec-Góry a przekazane przez Tadeusza Halickiego.

28 kwietnia 1927 roku, podczas służby w II Dywizjonie Artylerii Konnej, ukończył III stopień przymusowego nauczania w wojsku odpowiadający programowi trzeciej klasy szkoły powszechnej.

Rolnik w Grabowcu (-1927-1940). Wójt gminy Grabowiec (1938-31.10.1940)²⁰⁷³.

Członek Koła Młodzieży Wiejskiej w Grabowcu Związku Młodzieży Wiejskiej Rzeczypospolitej Polskiej.

Członek Spółdzielni Spożywców „Jedność” w Grabowcu.

²⁰⁷² APG, Księga urodzeń, 1902-1907, k. 316/2.

²⁰⁷³ Zwolnienie z obowiązków wójta Jana Poteruchy przez starostę hrubieszowskiego.



Zdjęcie 43 – Rok 1938. Wójt gminy Grabowiec Jan Poterucha z rodziną. Zdjęcie ze zbiorów córki Ireny – Jana Poteruchy, wójta gminy Grabowiec, zdjęcie przekazał Tadeusz Halicki. Fotograf Leon Sokołowski.

Więzień KL Auschwitz (nr więźnia, 19487). Przybył do obozu 30 lipca 1941 roku²⁰⁷⁴.



Reprodukcja 1 – Rok 1941. Jan Poterucha. Zdjęcie pochodzi z Archiwum Państwowego Muzeum Auschwitz-Birkenau w Oświęcimiu.

Zginął 15 listopada 1941 roku w Obozie Zagłady w Oświęcimiu /KL Auschwitz/²⁰⁷⁵.
Żona: Władysława z Czochrów. Patrz hasło: Poterucha Władysława z Czochrów.

²⁰⁷⁴ „Miejsce Pamięci i Muzeum Auschwitz-Birkenau” <http://www.auschwitz-muzeum.oswiecim.pl/> (v. 01.11.2007); Miejsce Pamięci i Muzeum Auschwitz-Birkenau, były niemiecki obóz koncentracyjny i zagłady www.auschwitz.org (v. 15.05.2019).

²⁰⁷⁵ Miejsce Pamięci i Muzeum Auschwitz-Birkenau <http://www.auschwitz-muzeum.oswiecim.pl/> (v. 01.11.2007).

Dzieci²⁰⁷⁶:

- Irena. Mąż: Paluch.
- Kazimiera. Mąż: Osika.

7.1280. Poterucha Józef, działacz LZS

Przewodniczący Rady Wojewódzkiej Zrzeszenia LZS²⁰⁷⁷.

Dyrektor Departamentu Kultury i Sztuki Urzędu Marszałkowskiego w Lublinie.

W 2000 roku odznaczony Krzyżem Oficerskim Orderu Odrodzenia Polski za wybitne zasługi w działalności na rzecz Zrzeszenia Ludowe Zespoły Sportowe²⁰⁷⁸.

7.1281. Poterucha Józef, mieszczanin grabowiecki

W 1747 roku kupuje półwiartek pola (rozpoczynającego się od rzeki a kończącego się przy granicy Hołużeńskiej) od Tomasza i Anastazji małżonków Litwińczuk²⁰⁷⁹.

7.1282. Poterucha Józef, 1712-1789

Mieszkał w Grabowcu pomiędzy Stefanem Własiewiczem a Jędrzejem Poterucha (-1787-). Posiadał półwiartek pola. W 1787 roku napisał testament²⁰⁸⁰.

Zmarł, w wieku 75 lat, 3 maja 1789 roku w Grabowcu²⁰⁸¹.

Dzieci:

- Agnieszka. Mąż: Niedźwiadowski.
- Zofia. Mąż: Stefan Skurczyński.
- Marcin.

7.1283. Poterucha Józef, rolnik w Grabowcu

7.1284. Poterucha Józefa z Moskwów, 1873-1911

7.1285. Poterucha Julia ze Skorczyńskich

7.1286. Poterucha Kajetan, 1792-, mieszczanin grabowiecki

Urodził się 7 sierpnia 1792 roku w Grabowcu, syn Bartłomieja [Kazimierza Bartłomieja] i Katarzyny z Szatkowskich (wg aktu ślubu syn Bartłomieja i Ewy z Królów/Korolów) małżonków Poterucha²⁰⁸².

Zgłosił zgon ojca²⁰⁸³.

Żona: Marianna z Własiewiczów. Patrz hasło: Poterucha Marianna z Własiewiczów.

Dzieci:

- Katarzyna, 1822-. Urodziła się 26 października 1822 roku w Grabowcu²⁰⁸⁴.

²⁰⁷⁶ Informacja Tadeusza Halickiego.

²⁰⁷⁷ Na XVI Wojewódzkim Zjeździe Delegatów Zrzeszenia Ludowe Zespoły Sportowe w Lublinie (6 kwietnia 2008 roku) został wybrany ponownie na to stanowisko.

²⁰⁷⁸ Postanowienie Prezydenta Rzeczypospolitej Polskiej z dnia 18 maja 2000 r. o nadaniu orderów i odznaczeń (Monitor Polski z 18 sierpnia 2000 Nr 24, poz. 498).

²⁰⁷⁹ APL AMG, sygn. 35/32/0/-/6, k. 153, 154.

²⁰⁸⁰ APL AMG, sygn. 35/32/0/-/14, k. 114, 115; APL AMG, sygn. 35/32/0/-/13, k. 177.

²⁰⁸¹ APL APRG, sygn. 35/106/10/-/23.

²⁰⁸² APL APRG, sygn. 35/106/10/-/23; APL APGG, sygn. 35/1999/0/1/63, k. 14/5.

²⁰⁸³ APL APRG, sygn. 35/1824/0/2.4/60, k. 159/148.

²⁰⁸⁴ APL APGG, sygn. 35/1999/0/1/10, k. 9/34.

7.1287. Poterucha Katarzyna z Bojków, 1804-

Urodziła się w 1804 roku (około), córka Symeona i Agnieszki z Otrockich małżonków Bojko. Mieszkała, na Sołtysach, u starszej siostry Marianny z Bojków Bonieckiej²⁰⁸⁵.

Mąż: Stefan Jan Poterucha. Patrz hasło: Poterucha Stefan Jan. Ślub odbył się, 19 listopada 1821 roku, w kościele r.g. w Grabowcu. Świadcami sporządzenia aktu ślubu byli: Piotr Ciszewski (lat 33), Prokop Kulik (lat 33), Nikifor Samulak (lat 40) i Bazyli Panas (lat 45).

7.1288. Poterucha Katarzyna z Pięknowskich, 1767-1827

Urodził się w 1767 roku (około), córka Jana i Małgorzaty małżonków Pięknowskich²⁰⁸⁶.

Zmarła, w wieku 60 lat, jako wdowa, 24 stycznia 1827 roku w Grabowcu. Pozostawiła po sobie syna i trzy córki. Świadcami sporządzenia aktu zgonu byli: Michał Dudziński (lat 52, ławnik) i Bartłomiej Poterucha (lat 42, syn).

7.1289. Poterucha Katarzyna z Szatkowskich

Córka Stefana i Marianny z Janiuków małżonków Szatkowskich²⁰⁸⁷.

Mąż: Bartłomiej Poterucha. Patrz hasło: Poterucha Bartłomiej.

7.1290. Poterucha Kazimierz Bartłomiej

Patrz hasło: Poterucha Bartłomiej.

7.1291. Poterucha Ludwika z Wilczyńskich, 1865-

Urodziła się w 1865 roku (około), córka Józefa i Agnieszki z Pięknowskich małżonków Wilczyńskich²⁰⁸⁸.

Mąż: Paweł Poterucha. Patrz hasło: Poterucha Paweł. Ślub odbył się, 17 czerwca 1883 roku, w kościele r.l. Grabowcu.

7.1292. Poterucha Marcin, mieszczanin grabowiecki

27 marca 1788 roku kupuje razem z żoną Katarzyną Własiewicz część gruntu, leżącą między gościńcem skierbieszowskim a miedzą cerkiewną, od Andrzeja Bodakowskiego i od jego siostry Marianny Bodakowskiej²⁰⁸⁹.

Zmarł przed 1821 rokiem.

Żona: Katarzyna z Własiewiczów (-1785-1804-)²⁰⁹⁰.

Dzieci:

- Ewa, 1785-. Urodziła się 16 grudnia 1785 roku w Grabowcu²⁰⁹¹.
- Bartłomiej, 1788-. Patrz hasło: Poterucha Bartłomiej, syn Marcina.
- Elżbieta, 1791-. Urodziła się 5 lipca 1791 roku w Grabowcu²⁰⁹².
- Anna, 1794-1794 (z bliźniąt). Urodziła się 2 czerwca 1794 roku w Grabowcu. Zmarła 15

²⁰⁸⁵ APL APGG, sygn. 35/1999/0/1/9, k. 22/16.

²⁰⁸⁶ APL APRG, sygn. 35/1824/0/2.4/60, k. 38/13.

²⁰⁸⁷ APL AMG, sygn. 35/32/0/-/12, k. 346.

²⁰⁸⁸ APRG, Księga małżeństw, 1883-1907, k. 8/25.

²⁰⁸⁹ APL AMG, sygn. 35/32/0/-/12, k. 352.

²⁰⁹⁰ APL AMG, sygn. 35/32/0/-/12, k. 352.

²⁰⁹¹ APL APRG, sygn. 35/106/10/-/21.

²⁰⁹² APL APRG, sygn. 35/106/10/-/23.

- lipca 1794 roku w Grabowcu²⁰⁹³.
- Antoni, 1794-1794 (z bliźniąt). Urodził się 2 czerwca 1794 roku w Grabowcu. Zmarł 4 lipca 1794 roku w Grabowcu²⁰⁹⁴.
 - Aniela, 1796-1799. Urodziła się 16 lutego 1796 roku w Grabowcu. Zmarła 15 czerwca 1799 roku w Grabowcu²⁰⁹⁵.
 - Marianna, 1798-. Urodziła się 17 września 1798 roku w Grabowcu²⁰⁹⁶.
 - Aniela, 1804-. Urodziła się 13 maja 1804 roku w Grabowcu²⁰⁹⁷.
 - Michał, 1807-. Urodził się 25 września 1807 roku w Grabowcu²⁰⁹⁸.

7.1293. Poterucha Marianna z Własiewiczów, 1799-

Urodziła się w 1799 roku, córka Bazylego i Paraskiewy z Kozłowskich małżonków Własiewiczów.

Mąż: Kajetan Poterucha. Patrz hasło: Poterucha Kajetan. Ślub odbył się, 2 lutego 1817 roku, w kościele r.g. w Grabowcu²⁰⁹⁹.

7.1294. Poterucha Melania z Łysakowskich, 1795-

Urodziła się w 1795 roku (około), córka Bazylego i Eudokii/Chwenny z Chitreniów małżonków Łysakowskich (Łysak). Mieszkała u siostry Anny Jakubowskiej (-1821-)²¹⁰⁰.

Mąż: Bartłomiej Poterucha. Patrz hasło: Poterucha Bartłomiej. Ślub odbył się, 18 lutego 1821 roku, w kościele r.l. w Grabowcu.

7.1295. Poterucha Michał, 1733-1796, burmistrz miasta Grabowca, rajca stary

Urodził się w 1733 roku (około).

Ławnik miasta Grabowca (-1764-1770-).

Burmistrz miasta Grabowca (ok. kwiecień 1774-ok. kwiecień 1775; 26.03.1781-13.03.1782-19.04.1783). Rajca stary miasta Grabowca (-1778-1779-;1785-1791-)²¹⁰¹.

W 1754 roku kupuje, ćwierć pola tzw. „*Hordyzowska*”, rozpoczynającego się od pasieki a kończącego się przy granicy Czartorii, od Aleksandra i Anny małżonków Semenowicz²¹⁰².

23 listopada 1778 roku kupuje, razem z żoną Anną, półćwiartek pola, leżący przy łąkach „pańskich” od Anny z Bedlickich Gmitrowicz²¹⁰³.

15 listopada 1782 roku kupuje, wraz z żoną Anną, folwark w Grabowcu (wraz z chałupą i innym zabudowaniami) od Jana i Tacjanny Bonieckich²¹⁰⁴.

5 lutego 1784 roku kupuje, wraz z żoną Hanną/Anną, półćwiartek pola w Grabowcu od Tacjanny Morhun²¹⁰⁵.

11 kwietnia 1788 roku kupuje, razem z żoną Anną z Gołębiowskich, półćwiartek pola

²⁰⁹³ APL APRG, sygn. 35/106/10/-/23.

²⁰⁹⁴ APL APRG, sygn. 35/106/10/-/23.

²⁰⁹⁵ APL APRG, sygn. 35/106/10/-/23.

²⁰⁹⁶ APL APRG, sygn. 35/106/10/-/23.

²⁰⁹⁷ APL APRG, sygn. 35/106/10/-/23.

²⁰⁹⁸ APL APRG, sygn. 35/106/10/-/23.

²⁰⁹⁹ APL APGG, sygn. 35/1999/0/1/63, k. 14/5.

²¹⁰⁰ APL APGG, sygn. 35/1999/0/1/9, k. 19/10.

²¹⁰¹ APL AMG, sygn. 35/32/0/-/9, k. 1, 52; APL AMG, sygn. 35/32/0/-/10, k. 142; APL AMG, sygn. 35/32/0/-/11, k. 89, 107, 112, 115; APL AMG, sygn. 35/32/0/-/12, k. 9, 22, 34, 94; APL AMG, sygn. 35/32/0/-/14, k. 7, 154-156, 209.

²¹⁰² APL AMG, sygn. 35/32/0/-/6, k. 334, 335.

²¹⁰³ APL AMG, sygn. 35/32/0/-/12, k. 105.

²¹⁰⁴ APL AMG, sygn. 35/32/0/-/12, k. 191.

²¹⁰⁵ APL AMG, sygn. 35/32/0/-/12, k. 219, 220.

przy folwarkach miejskich w Grabowcu od Jana Łysakowskiego i jego syna Bazylego²¹⁰⁶.

26 czerwca 1789 roku kupuje, razem z żoną Anną z Gołębiowskich, folwark leżący przy drodze Skierbieszowskiej od Andrzeja Suprona²¹⁰⁷.

27 lipca 1791 roku kupuje za 325 zł polskich grunt w Grabowcu, tzw. Wilkoszczyzna (w części), rozpoczynający się od gościńca Skierbieszowskiego a kończący przy ogrodach miejskich od Antoniego Gutowskiego (nabyty przez niego w 1772 i w 1775 roku od Andrzeja i Anny z Pięknowskich małżonków Poterucha oraz od Jana Wilka)²¹⁰⁸.

15 marca 1796 roku sporządza testament, w którym dokonuje zapisu²¹⁰⁹:

- synowi Bartłomiejowi: połowę półciwiartka pola, leżącego przy granicy Dańczypolskiej; półciwiartek pola, leżącego przy „Pomiarkach Pańskich” oraz parę wołów, byka i łoszaka;
- synowi Andrzejowi: półciwiartek pola, leżącego przy granicy Dańczypolskiej; grunt z zabudowaniami, leżący przy gościńcu Zamojskim; folwark, leżący przy drodze Skierbieszowskiej oraz parę koni;
- synowi Jacentemu: półciwiartek pola, leżącego przy folwarkach; grunt z dworkiem (kupiony od burgrabiego Gutowskiego), parę koni, jałówkę;
- córce Rozalii, żonie Macieja Cybulskiego: m.in. folwark, leżący przy drodze Skierbieszowskiej, krowę, wyprawę domową;
- córce Magdalenie, żonie Semiona Danilczuka: połowę półciwiartka pola, leżącego przy granicy Dańczypolskiej oraz krowę, woła, konia;
- córce Franciszce, żonie Franciszka Ciszewskiego: półciwiartek pola; grunt siedliczny z chałupą i stodołą;
- synowi Janowi, który w wojsku przebywa: półciwiartek pola, leżącego przy drodze Skierbieszowskiej.

Zmarł, w wieku 63 lat, 16 marca 1796 roku w Grabowcu²¹¹⁰.

Żona: Anna z Gołębiowskich. Patrz hasło: Poterucha Anna z Gołębiowskich.

Dzieci²¹¹¹:

- Bartłomiej. Patrz hasło: Poterucha Bartłomiej.
- Andrzej (Jędrzej). Patrz hasło: Poterucha Andrzej.
- Jacenty. Patrz hasło: Poterucha Jacenty.
- Rozalia, 1765-1831. Patrz hasło: Cybulska Rozalia z Poteruchów.
- Franciszka. Patrz hasło: Ciszewska Franciszka z Poteruchów.
- Jan. Patrz hasło: Poterucha Jan.

7.1296. Poterucha Michał

Żona: Katarzyna²¹¹².

Dzieci:

- Aniela, 1799-1860. Patrz hasło: Pięknowska Aniela z Poteruchów.

7.1297. Poterucha Michał, 1777-, mieszczanin grabowiecki

Urodził się w 1777 roku (około).

Zmarł, w wieku 65 lat, 29 listopada 1842 roku w Grabowcu. Pozostawił żonę Pelagie z

²¹⁰⁶ APL AMG, sygn. 35/32/0/-/12, k. 359.

²¹⁰⁷ APL AMG, sygn. 35/32/0/-/12, k. 379.

²¹⁰⁸ APL AMG, sygn. 35/32/0/-/12, k. 411.

²¹⁰⁹ APL AMG, sygn. 35/32/0/-/16, k. 56-58.

²¹¹⁰ APL APRG, sygn. 35/106/10/-/23.

²¹¹¹ APL AMG, sygn. 35/32/0/-/14, k. 19; APL AMG, sygn. 35/32/0/-/16, k. 36-58.

²¹¹² APRG, Księga zgonów 1847-1862, k. 641/28.

Romaniuków. Zgon zgłosił syn Jan Poterucha (lat 29)²¹¹³.

Żona: Pelagia z Romaniuków.

7.1298. Poterucha Michał, mieszczanin grabowiecki

Mieszczanin grabowiecki (-1819-1822-).

Żona: Ludwika z Ilczuków.

Dzieci:

- Łukasz, 1819-1820. Urodził się 7 września 1819 roku w Grabowcu (matka Jadwiga/akt urodzenia Łukasza). Zmarł 8 listopada 1820 roku w Grabowcu²¹¹⁴.
- Piotr, 1822-. Urodził się 12 lipca 1822 roku w Grabowcu²¹¹⁵.

7.1299. Poterucha Paraszka z Bonieckich

Córka Bazylego i Zofii z Ilczuków małżonków Bonieckich²¹¹⁶.

Mąż: Jan Poterucha. Patrz hasło: Poterucha Jan.

7.1300. Poterucha Paweł, 1750-1832, majster kunsztu kowalskiego

Urodził się w 1750 roku (około), syn Andrzeja i Anny z Pięknowskich małżonków Poterucha²¹¹⁷.

Majster kunsztu kowalskiego w Przedmieściu Góra (-1817-19.03.1832). Obywatel miasta Grabowca, zamieszkiwał w Przedmieściu Góra w domu pod numerem 12²¹¹⁸.

4 września 1792 roku dokonał wraz z braćmi Janem i Antonim podziału ogrodu i dwóch półkwadratów pola w Grabowcu, po rodzicach²¹¹⁹.

24 kwietnia 1797 roku kupuje, razem z żoną Anastazją, półkwadrtek pola, rozpoczynający się od drogi Beresteckiej a kończący się na równi z innymi, od Konstantego i Anny z Kozłowskich małżonków Czerwińskich²¹²⁰.

Zmarł, w wieku 82 lat, 19 marca 1832 roku w Grabowcu. Pozostawił żonę.

Żona: Anastazja z Czauszów/Czawuszów/Czaus.

Dzieci:

- Joachim, 1794-1794. Urodził się 31 sierpnia 1794 roku w Grabowcu. Zmarł 31 sierpnia 1794 roku w Grabowcu²¹²¹.
- Andrzej, 1795-1797. Urodziła się 22 listopada 1795 roku w Grabowcu. Zmarł 4 maja 1797 roku w Grabowcu²¹²².
- Andrzej, 1798-1803. Urodził się 4 lutego 1798 roku w Grabowcu. Zmarł 25 stycznia 1803 roku w Grabowcu²¹²³.
- Stefan Jan/Szczepan Jan, 1802-. Patrz hasło: Poterucha Stefan Jan.
- Symeon, 1805-. Urodził się 18 lutego 1805 roku w Grabowcu²¹²⁴.

²¹¹³ APL APRG, sygn. 35/1824/0/2.4/61, k.525/130.

²¹¹⁴ APL APRG, sygn. 35/1824/0/1/9, akt urodzenia nr 115; APL APRG, sygn. 35/1824/0/1/9, akt zgonu nr 81.

²¹¹⁵ APL APRG, sygn. 35/1824/0/1/10, akt urodzenia nr 873.

²¹¹⁶ APL AMG, sygn. 35/32/0/-/14, k. 240; APL AMG, sygn. 35/32/0/-/16, k. 92, 93; APL AMG, sygn. 35/32/0/-/16, k. 37.

²¹¹⁷ APL AMG, sygn. 35/32/0/-/12, k. 415.

²¹¹⁸ APL APGG, sygn. 35/1999/0/1/63, k. 29/12; APL APRG, sygn. 35/1824/0/2.4/61, k. 39/35.

²¹¹⁹ APL AMG, sygn. 35/32/0/-/12, k. 415.

²¹²⁰ APL AMG, sygn. 35/32/0/-/16, k. 93.

²¹²¹ APL APRG, sygn. 35/106/10/-/23.

²¹²² APL APRG, sygn. 35/106/10/-/23.

²¹²³ APL APRG, sygn. 35/106/10/-/23.

²¹²⁴ APL APRG, sygn. 35/106/10/-/23.

- Marianna, 1815-1817. Urodziła się 16 września 1815 roku w Grabowiec-Góra. Zmarła 26 kwietnia 1817 roku w Przedmieściu Góra²¹²⁵.

7.1301. Poterucha Paweł, mieszczanin grabowiecki

Świadek sporządzenia zgonu teściowej Anny Jędruszczak (1820)²¹²⁶.

7.1302. Poterucha Paweł, 1789-, obywatel grabowiecki

Urodził się w 1789 roku (około)²¹²⁷.

Żona: Marianna z Własiewiczów. Urodziła się w 1794 roku (około)²¹²⁸.

Dzieci:

- Anna, 1816-. Urodziła się 6 sierpnia 1816 roku w Grabowcu²¹²⁹.
- Marianna, 1819-. Patrz hasło: Wilk Marianna z Poteruchów, primo voto Boniecka.
- Henryk, 1822-. Urodził się 18 stycznia 1822 roku w Grabowcu²¹³⁰.

7.1303. Poterucha Paweł, 1857-, szewc w Grabowcu

Urodził się w 1857 roku (około) w Grabowcu, syn Józefa i Katarzyny z Chitreniów małżonków Poterucha.

Szawc w Grabowcu (-1883-)²¹³¹. Rolnik w Grabowcu (-1902-)²¹³².

Żona: Ludwika z Wilczyńskich. Patrz hasło: Poterucha Ludwika z Wilczyńskich.

Dzieci:

- Andrzej, 1902-. Patrz hasło: Poterucha Andrzej.

7.1304. Poterucha Piotr, 1897-, rolnik w Grabowcu

Urodził się w 1897 roku.

Uczeń Wiejskiej 2-klasowej Powszechnej Szkoły Podstawowej w Grabowcu (-1910/11-)²¹³³.

Rolnik w Grabowcu (-1918-)²¹³⁴.

Żona: Stanisława z Nowickich. Patrz hasło: Poterucha Stanisława z Nowickich.

Dzieci:

- Weronika, 1918-. Urodziła się 12 października 1918 roku w Grabowcu²¹³⁵.

7.1305. Poterucha Stanisława z Nowickich, 1893-1946

Urodziła się 11 listopada 1893 roku w Grabowcu, córka Ludwika i Anastazji małżonków Nowickich²¹³⁶.

Zmarła, jako wdowa, 4 grudnia 1946 roku w Grabowcu. Pochowana na cmentarzu parafialnym w Grabowcu.

²¹²⁵ APL APGG, sygn. 35/1999/0/1/2, k. 3.

²¹²⁶ APL APGG, sygn. 35/1999/0/1/8, k. 33/23.

²¹²⁷ APL APGG, sygn. 35/1999/0/1/5, k. 4/18.

²¹²⁸ APL APGG, sygn. 35/1999/0/1/5, k. 4/18.

²¹²⁹ APL APGG, sygn. 35/1999/0/1/5, k. 4/18.

²¹³⁰ APL APRG, sygn. 35/1824/0/1/10, akt urodzenia nr 11.

²¹³¹ APRG, Księga małżeństw, 1883-1907, k. 8/25.

²¹³² APZ APRG, sygn. 88/609/0/-/27, k. 78/163.

²¹³³ APL ChDSz, sygn. 35/525/0/989, k. 178-182.

²¹³⁴ APRG, Księga urodzeń, 1912-1920, k. 395/219.

²¹³⁵ APRG, Księga urodzeń, 1912-1920, k. 395/219.

²¹³⁶ APZ APRG, sygn. 88/609/0/-/18, k. 108/215; APRG, Księga urodzeń, 1912-1920, k. 395/219.

Mąż: Piotr Poterucha. Patrz hasło: Poterucha Piotr.

7.1306. Poterucha Stefan Jan /Szczepan Jan, 1802-, mieszczanin grabowiecki

Urodził się 27 grudnia 1802 roku, syn Pawła i Anastazji z Czauszów małżonków Poterucha. Mieszkał na Przedmieściu Góra (-1821-) /w akcie urodzenia Szczepan Jan a w akcie ślubu Stefan Jan/²¹³⁷.

Żona: Katarzyna z Bojków. Patrz hasło: Poterucha Katarzyna z Bojków.

7.1307. Poterucha Szymon, 1806-1856, policjant

Urodził się 28 października 1806 roku w Grabowcu, syn Andrzeja i Teresy z Andrzejczuków mieszczan grabowieckich²¹³⁸.

Policjant w Grabowcu (-1830-1847-)²¹³⁹.

Zmarł 2 marca 1856 roku w Grabowcu, jako wyrobnik. Pozostawił żonę.

Żona: Helena z Rudnickich (kapeluszniczka). Urodziła się w 1806 roku (około), córka Michała i Barbary z Czólnowskich mieszczan grabowieckich. Ślub odbył się, 9 maja 1830 roku, w kościele r.l. w Grabowcu. Wuj Heleny: Andrzej Czuper (ur. ok. 1770).

7.1308. Poterucha Szymon

7.1309. Poterucha Teresa z Jędrzejów, 1773-1831

Urodziła się w 1773 roku (około).

Zmarła, jako wdowa, w wieku 58 lat, 16 maja 1831 roku w Grabowcu. Zgon zgłosił syn Szymon (lat 25)²¹⁴⁰.

Mąż: Andrzej Poterucha. Patrz hasło: Poterucha Andrzej. Ślub odbył się, 3 lutego 1799 roku, w kościele r.l. w Grabowcu²¹⁴¹.

7.1310. Poterucha Władysława z Czochrów, 1907-2004

Urodziła się 10 września 1907 roku w Grabowcu, córka Wiktora i Marianny z Szymańskich małżonków Czochra rolników w Grabowcu²¹⁴².

Zmarła 4 października 2004 roku w Grabowcu. Pochowana na cmentarzu parafialnym w Grabowcu.

Mąż: Jan Poterucha. Patrz hasło: Poterucha Jan. Ślub odbył się, w 1927 roku, w kościele r.l. w Grabowcu.

7.1311. Potiuk, fotograf w Grabowcu

Fotograf w Grabowcu (-1943-).

7.1312. Potkańska Władysława z Szajuków, 1899-

Urodziła się w 1899 roku (około) w Grabowczyku, córka Jana i Rozalii z Kruków

²¹³⁷ APL APRG, sygn. 35/106/10/-/23; APL APGG, sygn. 35/1999/0/1/9, k. 22/16.

²¹³⁸ APL APRG, sygn. 35/1824/0/1/8, k. 151/37.

²¹³⁹ APRG, Księga zgonów, 1847-1862, k. 13/112. APL APRG, sygn. 35/1824/0/2.4/61, k. 56/84; APL APRG, sygn. 35/1824/0/2.4/57, k. 125/21 (źródło wskazał Dariusz Januszek); APL APRG, sygn. 35/1824/0/1/2, k. 1/1.

²¹⁴⁰ APL APRG, sygn. 35/1824/0/2.4/60, k. 344/99.

²¹⁴¹ APL APRG, sygn. 35/106/10/-/23.

²¹⁴² APZ APRG, sygn. 88/609/0-/32, k. 202/268.

małżonków Szajuk²¹⁴³.

Mąż: Jan Potkański. Patrz hasło: Potkański Jan. Ślub odbył się, 22 maja 1917 roku, w kościele r.l. w Grabowcu²¹⁴⁴.

7.1313. Potkański Franciszek

Żona: Marianna ze Śliwińskich.

Dzieci:

- Jan. Patrz hasło: Potkański Jan.

7.1314. Potkański Jan, 1896-

Urodziła się w 1896 roku (około) w Ornatowicach, syn Franciszka i Marianny ze Śliwińskich małżonków Potkańskich.

Stelmach w Grabowczyku (-1917-1918-)²¹⁴⁵.

Żona: Władysława z Szajuków. Patrz hasło: Potkańska Władysława z Szajuków.

Dzieci:

- Adolf, 1918-. Urodził się 26 marca 1918 roku w Grabowczyku²¹⁴⁶.

7.1315. Potkański Kalikst, 1822-1881

Urodził się w 1822 roku (około).

Naczelnik wydziału w Banku Polskim w Warszawie (-03.06.1881). Zastępca dyrektora Towarzystwa Kredytowego w Warszawie (-03.06.1881)²¹⁴⁷.

Rodzina: patrz hasło: Makomaski Bruno Józef Michał.

Zmarł 3 czerwca 1881 roku w Warszawie.

7.1316. Potkański Tadeusz

7.1317. Potkańska Teodozja z Wojtiuków

7.1318. Potkański Władysław

7.1319. Potocka Anna z Małachowskich

Kanclerzanka wielka koronna.

Mąż: Marian Potocki. Patrz hasło: Potocki Marian. Ślub odbył się, 5 maja 1749 roku, w Końskich – woj. świętokrzyskie. Bezdzienna²¹⁴⁸.

7.1320. Potocka Ewa z Kaniewskich

Zmarła po 1774 roku²¹⁴⁹.

Mąż: Joachim Potocki. Patrz hasło: Potocki Joachim.

²¹⁴³ APRG, Księga urodzeń, 1912-1920, k. 368/56.

²¹⁴⁴ APRG, Księga małżeństw, 1908-1926, k. 614/26.

²¹⁴⁵ APRG, Księga urodzeń, 1912-1920, k. 368/56.

²¹⁴⁶ APRG, Księga urodzeń, 1912-1920, k. 368/56.

²¹⁴⁷ GW 1881, Nr 123, s. 1.

²¹⁴⁸ Uruski, T.14, s. 292; Zielińska Zofia, „Walka „Famili” o reformę Rzeczypospolitej (1743-1752)”, Warszawa, 1983, s. 296; TDW, k. 833; GL 1875, Nr 68, s. 2.

²¹⁴⁹ Dworzaczek Włodzimierz (oprac.), „Genealogia, tablice”, Warszawa, 1959, tabela 142.

7.1321. Potocka Gertruda z Komorowskich

Córka Jakuba i Antoniny Brygidy z Pawłowskich małżonków Komorowskich.
Pochowana, razem z rodzicami, w podziemiach kościoła w Witkowie Nowym (patrz informacje przy biografii ojca)²¹⁵⁰.

Mąż: Stanisław Szczęsny Potocki. Patrz hasło: Potocki Stanisław Szczęsny.

7.1322. Potocka Julia z Głogowskich

Herbu Grzymała. Córka Ludwika i Teresy ze Stadnickich małżonków Głogowski²¹⁵¹.
Mąż: Stefan Potocki (hrabia).

7.1323. Potocka Marcjanna z Ogniskich

Wzmiankowana w 1750 roku, jako wdowa po Michale²¹⁵².
Mąż: Michał Potocki. Patrz hasło: Potocki Michał.

7.1324. Potocka Maria z Czerwińskich, -1839

Zmarła 26 września 1839 roku w „Freywaldzie”²¹⁵³.
Mąż: Franciszek Ksawery Potocki. Patrz hasło: Potocki Franciszek Ksawery.

7.1325. Potocka Marianna z Liniewskich

Córka Michała i (...) z Branickich małżonków Liniewskich. Kasztelanka wołyńska²¹⁵⁴.
Mąż: Jerzy Potocki. Patrz hasło: Potocki Jerzy. Ślub odbył się w 1703 roku.

7.1326. Potocka Karolina ze Świeżawskich

Córka Aleksandra i Marianny ze Strzemeskich małżonków Świeżawskich²¹⁵⁵.
Mąż: Ignacy Jerzy Feliks Potocki. Patrz hasło: Potocki Ignacy Jerzy Feliks.

7.1327. Potocka Konstancja Drucka-Podbereska, primo voto Zamoyska, -1730

Herbu Druck. Marszałkówna upicka²¹⁵⁶.
Mąż (I): *Marcin Leopold Zamoyski*.
Mąż (II): Jerzy Potocki. Patrz hasło: Potocki Jerzy.

7.1328. Potocka Pelagia z Potockich, starościna szczyrzecka

Herbu Pilawa. Córka Jerzego Potockiego (starosty grabowieckiego) i Konstancji Druck-Podbereskiej, primo voto Zamoyskiej małżonków Potockich²¹⁵⁷.
Mąż: Józef Potocki. Syn Aleksandra Jana Potockiego i Teresy Tarło małżonków

²¹⁵⁰ Słowo Polskie, Lwów, 1906, Nr 498, s. 5.

²¹⁵¹ Boniecki T. 6, s. 103, 104.

²¹⁵² APL TrybKorKról, sygn. 35/16/0/3.11/480, k. 307-312.

²¹⁵³ Epitafium w kościele św. Jana Nepomucena w Fajslawicach.

²¹⁵⁴ Niesiecki T. 6, s. 103; Uruski, T.14, s. 292; Ciara Stefan, „Senatorowie i dygnitarze koronni w drugiej połowie XVII wieku”, Wrocław-Warszawa-Kraków, 1990, s. 136.

²¹⁵⁵ APL TrybKorKról, sygn. 35/16/0/3.11/480, k. 375.

²¹⁵⁶ Uruski, T.14, s. 292; Ciara Stefan, „Senatorowie i dygnitarze koronni w drugiej połowie XVII wieku”, Wrocław-Warszawa-Kraków, 1990, s. 136.

²¹⁵⁷ Nagroda, s. 3, 47; GL 1875, Nr 68, s. 1.

Potockich. Kasztelan lwowski.

Dzieci:

- Józef Makary – starosta czorsztyński, halicki²¹⁵⁸.
- Piotr – starosta szczyrzecki²¹⁵⁹.
-

7.1329. Potocka Róża Elżbieta Maria z Lubomirskich

Herbu Drużyna. Urodziła się 31 grudnia 1892 roku, córka

Zmarła 16 czerwca 1969 roku. Pochowana, w rodzinnym grobowcu, na cmentarzu parafialnym w Zwierzyńcu.



Nagrobek 18 – Rok 2019, 12 maja. Grobowiec rodziny Potockich (foto Henryk Kulik).

²¹⁵⁸ Nagroda, s. 46; GL 1875, Nr 68, s. 2.

²¹⁵⁹ Nagroda, s. 46; GL 1875, Nr 68, s. 2.



Nagrobek 19 – Rok 2019, 12 maja. Tablica nagrobna Róży Potockiej (foto Henryk Kulik).

Mąż: Tomasz Potocki. Patrz hasło: Potocki Tomasz.

7.1330. Potocka Teofila Teresa z Cetnerów, strażnikowa wielka koronna, dziedziczka dóbr Uchanie

Właścicielka dóbr dziedzicznych Uchanie²¹⁶⁰ (-1737-1741).

Kolatorka greckokatolickiej cerkwi w Uchaniach (pow. hrubieszowski, -1737-1741)²¹⁶¹.

Mąż: Józef Felicjan Potocki. Patrz hasło: Potocki Józef Felicjan.

7.1331. Potocka Zofia Aniela z Czarnieckich

Mąż: Michał Potocki. Patrz hasło: Potocki Michał²¹⁶².

7.1332. Potocki Adam, 1776-, pułkownik

Hrabia. Urodził się 1776 roku (około).

Pułkownik 11. Pułku Jazdy Księstwa Warszawskiego (-1810-1811-)²¹⁶³.

Żona: Maria z Rostworowskich. Patrz hasło: Potocka Maria z Rostworowskich.

Dzieci:

- Celestyna Zofia Stefania, 1811- (z bliźniąt). Urodziła się 26 maja 1811 roku w Lublinie. Świadcami sporządzenia aktu urodzenia byli: Franciszek Komorowski (hrabia, kapitan), Jan August Drohojowski (kapitan)²¹⁶⁴.
- Adelina Aniela Konstancja, 1811- (z bliźniąt). Urodziła się 26 maja 1811 roku w Lublinie²¹⁶⁵.

7.1333. Potocki Antoni, 1780-

Herbu Pilawa. Urodził się w 1780 roku.

Generał brygady. Dowódca 2. Brygady Dywizji Strzelców Konnych (-28.03.1819-).

Świadek ślubu Józefa Leśniowskiego z Marianną Anną Glasser (18.03.1819)²¹⁶⁶.

²¹⁶⁰ APL ChKG, sygn. 35/95/0/10/558, k. 2; APL ChKG, sygn. 35/95/0/5/107, k. 220, 221.

²¹⁶¹ APL ChKG, sygn. 35/95/0/10/558, k. 2; APL ChKG, sygn. 35/95/0/5/107, k. 220, 221.

²¹⁶² APL TrybKorKról, sygn. 35/16/0/3.11/480, k. 307-312.

²¹⁶³ APL APRLublinMichała, sygn. 35/1858/0/1/4, k. 325/479.

²¹⁶⁴ APL APRLublinMichała, sygn. 35/1858/0/1/4, k. 183/241.

²¹⁶⁵ APL APRLublinMichała, sygn. 35/1858/0/1/4, k. 183/241.

²¹⁶⁶ APW AGW-waCyrkuł, sygn. 72/183/0/-/57, k. 53/56.

Kawaler Krzyża Wojskowego, Krzyża Legii Honorowej, Orderu św. Anny (z brylantem, 2 klasy).

7.1334. Potocki Eustachy, starosta tłumacki, urzędowski

Herbu Pilawa. Z Potoka. Syn Jerzego Potockiego i Konstancji Druck-Podbereskiej, primo voto Zamoyskiej małżonków Potockich²¹⁶⁷. Mieszkał w miejscowości Serniki (-19.08.1760-; dawniej Syrniki), Radzyniu (02.11.1763-).

Dziedzic dóbr Dankowce (pod Kamieńcem), Podhajce, Radzyń Podlaski (-02.11.1763-), Serniki (-02.11.1763-; dawniej Syrniki; gmina Serniki, pow. lubartowski, woj. lubelskie), Szczuczyn, Turowiec (-02.11.1763-)²¹⁶⁸.

Starosta *geranowski* (-02.11.1763-), *korytnicki* (-02.11.1763-), *lipniski* (-02.11.1763-), *tłumacki* (-02.11.1763-), *urzędowski* (-02.11.1763-)²¹⁶⁹.

Rzekomy starosta lubaczowski (-27.08.1766-)²¹⁷⁰.

Kolator cerkwi św. Jerzego Męczennika w Biłgoraju (-19.08.1760-02.11.1763-)²¹⁷¹.

Kawaler Orderu Orła Białego (odznaczony przed 1763)²¹⁷².

Żona: Marianna Kącka z Kątów, herbu Brochowicz.

7.1335. Potocki Feliks, starosta krasnostawski

Herbu Pilawa. Syn Michała i Zofii Anieli z Czarnieckich małżonków Potockich²¹⁷³. Starosta krasnostawski (-1750-)²¹⁷⁴.

7.1336. Potocki Feliks (Szczęsny) Kazimierz, hetman koronny

Hetman koronny, kasztelan krakowski.

Żona: Krystyna z Lubomirskich²¹⁷⁵.

Dzieci:

- Michał, 1660-1749. Patrz hasło: Potocki Michał
- Jerzy, -1747. Patrz hasło: Potocki Jerzy.

7.1337. Potocki Franciszek Ksawery, -1837

Radca Stanu Królestwa Polskiego²¹⁷⁶.

Zmarł 20 października 1837 roku we Lwowie.

²¹⁶⁷ Nagroda, s. 47; Uruski, T.14, s. 292; APL ChKG, sygn. 35/95/0/12.1/636, k. 151.

²¹⁶⁸ Uruski, T.14, s. 292; APL ChKG, sygn. 35/95/0/12.1/636, k. 151.

²¹⁶⁹ APL ChKG, sygn. 35/95/0/12.1/636, k. 151.

²¹⁷⁰ Urzędnicy LUB, s. 53, 122.

²¹⁷¹ APL ChKG, sygn. 35/95/0/12.1/636, k. 47, 151.

²¹⁷² APL ChKG, sygn. 35/95/0/12.1/636, k. 151.

²¹⁷³ APL TrybKorKról, sygn. 35/16/0/3.11/480, k. 307-312.

²¹⁷⁴ APL TrybKorKról, sygn. 35/16/0/3.11/480, k. 307-312.

²¹⁷⁵ Uruski T.14, s. 289, 292.

²¹⁷⁶ Epitafium w kościele św. Jana Nepomucena w Fajslawicach.



Zdjęcie 44 – Rok 2013, 27 czerwca. Epitafium Franciszka Ksawerego Potockiego i Marii z Czerwińskich Potockiej w kościele św. Jana Nepomucena w Fajslawicach.

Żona: Maria Czerwińska. Patrz hasło: Potocka Maria z Czerwińskich.

7.1338. Potocki Franciszek Salezy

Fundator kościoła w miejscowości Tartaków (1578)²¹⁷⁷.

7.1339. Potocki Franciszek Salezy, 1700-1772, wojewoda kijowski

Herbu Pilawa. Z Złotego Potoka. Syn Józefa Felicjana i Teofili Teresy z Cetnerów małżonków Potockich.

Wojewoda wołyński (-1755-). Wojewoda, generał ziem kijowskich (-1756-17.01.1770-). Krajczy koronny (-1736-). Starosta bełski (29.02.1720/przyjęcie starostwa od ojca-21.07.1767/przekazanie starostwa synowi, Stanisław Feliks), hrubieszowski (-1733-17.01.1770-), jabłonowski (-28.05.1762-22.10.1766-), kołomyjski (-28.05.1762-), *rabczycki* (-28.05.1762-; *rabsztyński*), sokalski (-17.01.1770-)²¹⁷⁸.

Dziedzic dóbr Krystynopol (-1752-17.01.1770-; współcześnie: Czerwonogród, obwód lwowski, Ukraina), Kitajgród (-1752-; współcześnie rejon kamieniecki, obwód chmielnicki, Ukraina), Tartaków (-1752-17.01.1770-; współcześnie rejon sokalski, obwód lwowski, Ukraina), Mohylew (-28.05.1762-17.01.1770-; współcześnie rejon i obwód mohylewski, Białoruś), Brahiłów (-28.05.1762-17.01.1770-; współcześnie miejscowość Brajlów, obwód winnicki, Ukraina), Tulczyn (-28.05.1762-17.01.1770-; współcześnie rejon tulczyński, obwód winnicki, Ukraina), Humań (-28.05.1762-17.01.1770-; współcześnie rejon humański, obwód czerkaski, Ukraina)²¹⁷⁹.

Kolator greckokatolickiej cerkwi:

- Dziekanów (-28.05.1762-)²¹⁸⁰.
- Jarosławiec (-22.10.1766-)²¹⁸¹.

²¹⁷⁷ Spis DLwów 1862, s. 35.

²¹⁷⁸ Urzędnicy T.3. z.2, s. 65, 255; AGAD, KsMetrDiecLwów, sygn. 1/301/1242, k. 395/2; APL ChKG, sygn. 35/95/0/10/558, k. 15; APL ChKG, sygn. 35/95/0/12.1/636, k. 86, 242; APL TrybKorKról, sygn. 35/16/0/3.11/480, k. 299-301, 318-320.

²¹⁷⁹ AGAD, KsMetrDiecLwów, sygn. 1/301/1242, k. 395/2; APL ChKG, sygn. 35/95/0/10/558, k. 15; APL ChKG, sygn. 35/95/0/12.1/636, k. 86, 242.

²¹⁸⁰ APL ChKG, sygn. 35/95/0/12.1/636, k. 119.

²¹⁸¹ APL ChKG, sygn. 35/95/0/10/558, k. 15.

- Uchanie (pow. hrubieszowski, -22.10.1766-)²¹⁸²
- Wareż (-17.01.1770-)²¹⁸³.

Świadek sporządzenia akt ślubu Macieja Józefa Świeżawskiego z Eleonorą z Polanowskich (1761)²¹⁸⁴.

Zmarł 22 października 1772 roku²¹⁸⁵.

Żona:

Dzieci:

- Stanisław Feliks. Patrz hasło: Potocki Stanisław Feliks.

7.1340. Potocki Henryk

Mieszkał we wsi Jaszczów (-1901-).

Uczestniczył w Wystawie Rolniczo-Przemysłowej w Lublinie w 1901 roku. Otrzymał listy pochwalne za owiec kanadyjski, groch „Rychlik” i za koniczynę czerwoną²¹⁸⁶.

7.1341. Potocki Ignacy Jerzy Feliks

Herbu Pilawa. Syn Józefa i Pelagii z Potockich małżonków Potockich.

Żona: Karolina ze Świeżawskich Patrz hasło: Potocka Karolina ze Świeżawskich²¹⁸⁷.

Dzieci:

- Ludwik. Żona: Marianna z Terleckich.

7.1342. Potocki Ignacy, ekspedytor poczty w Janowie Lubelskim

Ekspedytor poczty w Janowie Lubelskim (-1826-)²¹⁸⁸.

Żona: Kunegunda ze Stanisławskich.

Dzieci:

- Ewa Weronika, 1810-. Patrz hasło: Malinowska Ewa Weronika z Potockich.

7.1343. Potocki Jan, 1947-1994, naczelnik gminy Grabowiec

Magister inżynier. Naczelnik gminy Grabowiec (-listopad 1982-marzec 1988).

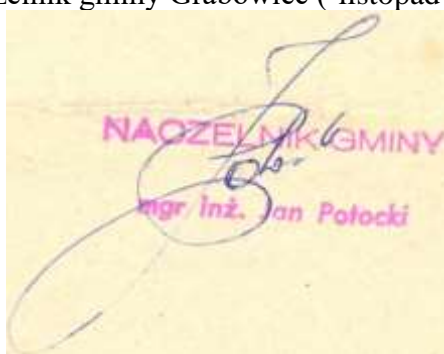

Pieczęć 1 – Rok 1988, 20 lutego. Odcisk pieczętki podpisowej i podpis naczelnika gminy

²¹⁸² APL ChKG, sygn. 35/95/0/10/558, k. 15.

²¹⁸³ APL ChKG, sygn. 35/95/0/12.1/636, k. 242.

²¹⁸⁴ AGAD, KsMetrDiecLwów, sygn. 1/301/1242, k. 395/2.

²¹⁸⁵ Urzędnicy T.3 z.2, s. 255.

²¹⁸⁶ Gazeta Rolnicza, 1901, Nr 39, s. 2.

²¹⁸⁷ APL TrybKorKról, sygn. 35/16/0/3.11/480, k. 375.

²¹⁸⁸ APRJanówL, Księga małżeństw, 1826, k. 35/103.

Grabowiec Jana Potockiego.

Zmarł, w wieku 47 lat, 11 listopada 1994 roku. Pochowany na cmentarzu parafialnym w Nieleddwi²¹⁸⁹.



Nagrobek 20 – Rok 2011, 2 kwietnia. Tablica nagrobna Jana Potockiego (foto Henryk Kulik).

7.1344. Potocki Jerzy, -1747, starosta grabowiecki

Herbu Pilawa. Z Potoka. Syn Feliksa Kazimierza Potockiego (hetman koronny, kasztelan krakowski) i Krystyny z Lubomirskich małżonków Potockich²¹⁹⁰.

Dziedzic dóbr Podhajce (-1740-1746), Nadwórna (-1740-), Orłów (-1740-1746-)²¹⁹¹.

Starosta grabowiecki (ingres 14.11.1732-30.05.1747, zezwolenie królewskie na przekazanie starostwa synowi) i tłumacki (-1710-1739-), uczestnik elekcji województwa bełskiego (1697)²¹⁹².

Także starosta dubieński (po pierwszej żonie). Rotmistrz chorągwi panczernej wojsk koronnych²¹⁹³.

Wybrany posłem na Sejm Zwyczajny w Warszawie w 1720 (30.09.-11.11.1720) na sejmiku bełskim (przedsejmowym) odbytym 19.08.1720. Marszałek sejmiku bełskiego (konfederackiego - przedsejmowego, przed konwokacją) odbytego 18.03.1733, na którym został wybrany sędzią kapturowym podczas bezkrólewia²¹⁹⁴.

Następnie był marszałkiem dwóch kolejnych sejmików bełskich 14.07.1733 (relacyjny, po konwokacyjny), 25.08.1733 (konfederacyjny, przed elekcją króla)²¹⁹⁵.

Dzierżawca dóbr królewskich m.in. miasta Grabowca (-29.11.1744-)²¹⁹⁶.

Siostra: Marianna Tarłowa, wojewodzina lubelska²¹⁹⁷.

Zmarł w 1747 roku²¹⁹⁸. Pochowany 10 listopada 1747 roku w kościele jezuickim w Krasnymstawie, którego fundatorem była jego matka (współcześnie jest to kościół

²¹⁸⁹ Tablica nagrobna na cmentarzu w Nieleddwi.

²¹⁹⁰ Urzędnicy T.3 z.2, s. 255; Uruski T.14, s. 289.

²¹⁹¹ APL TrybKorKról, sygn. 35/16/0/3.11/480, k. 252-261.

²¹⁹² Uruski T.14, s. 289; Urzędnicy T.3 z.2, s. 111; Akta RP T25, s. 125, 231, 389, 402, 432; APL AMG, sygn. 35/32/0/-/6, k. 143, 144; APL TrybKorKról, sygn. 35/16/0/3.11/480, k. 252-261, 288.

²¹⁹³ Nagroda, s. 1.

²¹⁹⁴ Bondyra CSB, s. 128.

²¹⁹⁵ Bondyra CSB, s. 122, 127.

²¹⁹⁶ APL ChKG, sygn. 35/95/0/5/107, k. 232-234.

²¹⁹⁷ Nagroda, s. 46.

²¹⁹⁸ Ciara Stefan, „Senatorowie i dygnitarze koronni w drugiej połowie XVII wieku”, Wrocław-Warszawa-Kraków, 1990, s. 136.

rzymskokatolicki św. Franciszka Ksawerego). Mowę pogrzebową wygłosił ks. Wojciech Alojzy Zabielski²¹⁹⁹.

W tym kościele pochowana została także jego druga żona²²⁰⁰.

Żona (I): Marianna z Liniewskich. Patrz hasło: Potocka Marianna z Liniewskich.

Dzieci:

- Joanna. Mąż: Stanisław Wincenty Jabłonowski.

Żona (II): Konstancja Drucka-Podbereska, primo voto Zamoyska. Patrz hasło: Potocka Konstancja Drucka-Podbereska, primo voto Zamoyska.

Dzieci:

- Pelagia. Patrz hasło: Potocka Pelagia z Potockich.
- Katarzyna. Patrz hasło: Kossakowska Katarzyna z Potockich.
- Eustachy, 1720-1768. Patrz hasło: Potocki Eustachy.
- Marian. Patrz hasło: Potocki Marian.

7.1345. Potocki Joachim, -1764, starostwa lwowski

Herbu Pilawa. Syn Stefana (marszałka nadwornego koronnego) i Konstancji Dönhoffów małżonków Potockich.

Starosta lwowski (1729-1754)²²⁰¹.

Pułkownik artylerii koronnej (1745), generał-major wojsk koronnych (1750), generał-lejtnant wojsk koronnych (1754)²²⁰².

Poseł, z województwa bełskiego, na Sejm Zwyczajny w Warszawie w 1746²²⁰³.

Zmarł w 1764 roku.

Żona: Ewa z Kaniewskich. Patrz hasło: Potocka Ewa z Kaniewskich.

Dzieci²²⁰⁴:

- Wincenty Gaweł. Zmarł po 1789 roku. Żona: Anna Mycielska (ślub 1787).
- Krystyna. Mąż: Jerzy Dunin Wąsowicz, podstoli kijowski.
- Franciszka. Mąż: Sadowski.
- Marianna. Patrz hasło: Wilga Mariann z Potockich.
- Konstancja. Mąż (I): Józef Małachowski, stolnik karaczkowski. Mąż (II): Aleksander Potkański, stolnik radomski.

7.1346. Potocki Józef Felicjan, strażnik wielki koronny

Herbu Pilawa²²⁰⁵.

Żona: Teofila Teresa z Cetnerów. Patrz hasło: Potocka Teofila Teresa z Cetnerów.

Dzieci:

- Franciszek Salezy. Patrz hasło: Potocki Franciszek Salezy.

7.1347. Potocki Józef, 1782-, dziedzic dóbr Czartowiec Wielki

Hrabia. Urodził się w 1782 roku (około).

Dziedzic dóbr Czartowiec Wielki (-1818-). „Szef wojsk polskich” (-1818-)²²⁰⁶.

²¹⁹⁹ Nagroda, s. 13.

²²⁰⁰ Nagroda, s. 14.

²²⁰¹ Dworzaczek Włodzimierz (oprac.), „Genealogia, tablice”, Warszawa, 1959, tabela 142.

²²⁰² Dworzaczek Włodzimierz (oprac.), „Genealogia, tablice”, Warszawa, 1959, tabela 142.

²²⁰³ Dyariusze seymowe z wieku XVIII, T. 2, Dyaryusz sejmu z r.1746, wyd. Władysław Konopczyński, Warszawa, 1912, s. 239.

²²⁰⁴ Dworzaczek Włodzimierz (oprac.), „Genealogia, tablice”, Warszawa, 1959, tabela 142.

²²⁰⁵ APL ChKG, [Dawne dokumenty dotyczące uposażenia cerkwi uchańskiej ...], sygn. 35/95/0/10/558, k. 2.

²²⁰⁶ APL APRWóżuczyn, sygn. 35/1961/0/1/11, k. 13/39.

Świadek sporządzenia aktu urodzenia Cyryła Wincentego Antoniego Kiwerskiego (1818)²²⁰⁷.

7.1348. Potocki Józef, sędzia trybunału

Sędzia Trybunału Cywilnego I instancji Województwa Lubelskiego (-1834-1839-)²²⁰⁸.
W 1834 roku posiadał pewne sumy zapisane na dobrach Wożuczyn z przyległościami.

7.1349. Potocki Ludwik, 1777-

Urodził się w 1777 roku (około). Mieszkał w Czartowcu (-1817-; parafia r.l. Łaszczów).
Żona: Helena z Terleckich. Patrz hasło: Potocka Helena z Terleckich²²⁰⁹.

Dzieci:

- Domicela, 1817-. Urodziła się 20 września 1817 roku we wsi Czartowiec (parafia r.l. Łaszczów). Świadcami sporządzenia aktu urodzenia byli: Franciszek Krogulski (wójt gminy Czartowiec) i Pantaleon Nosarzewski
- (były ekonom dóbr Czartowiec).

7.1350. Potocki Kajetan, 1750-1802

Kawaler Orderu Orła Białego i Orderu św. Stanisława.
Zmarł, w wieku 52 lat, 28 sierpnia 1802 roku we Lwowie²²¹⁰.

7.1351. Potocki Ksawery, 1776-, dziedzic dóbr Siedliska

Urodził się w 1776 roku (około).
Dziedzic dóbr Siedliska (-1836-). Radca województwa lubelskiego²²¹¹.

7.1352. Potocki Krzysztof, starosta chełmski

Herbu Pilawa. Na Potoku.

Cześnik litewski (-1645-), podstoli litewski (-1653-), krajczy chełmski (-1658-), podczaszy litewski (-1661-...-1670²²¹²-), starosta chełmski (24.11.1653/cesja na jego rzecz; 25.08.1654/ingres-przed 10.02.1676)²²¹³.

Zmarł przed 10 lutym 1676 roku.

7.1353. Potocki Marian, starosta grabowiecki

Herbu Pilawa. Syn Jerzego Potockiego i Konstancji Druck-Podbereskiej, primo voto Zamoyskiej małżonków Potockich²²¹⁴.

Starosta grabowiecki (konsens na przyjęcie starostwa od ojca 30.05.1747-cesja 12.01.1757; 11.12.1756-zezwoleń królewskie na przekazanie starostwa Wildze), tłumacki, czerkaski (Czerkasy; współcześnie obwód czerkaski; Ukraina), kasztelan lubaczowski

²²⁰⁷ APL APRWożuczyn, sygn. 35/1961/0/1/11, k. 13/39.

²²⁰⁸ APL Chełmicki, akt nr 4 z 1834 roku; APL Chełmicki, akt nr 891 z 1839 roku.

²²⁰⁹ APL APRŁaszczów, sygn. 35/1866/0/1/10, k. 45/98.

²²¹⁰ AGAD, KsMetrDiecLwów, sygn. 1/301/758, k. 412/3.

²²¹¹ APL APRPawłów, sygn. 35/1893/0/2.4/39, k. 25/45.

²²¹² APL TrybKorKról, sygn. 35/16/0/3.11/480, k. 1-3.

²²¹³ Urzędnicy T.3 z.2, s. 192, 255.

²²¹⁴ Uruski T.14, s. 292; Urzędnicy T.3 z.2, s. 255; Nagroda, s. 47.

(nominacja 19.06.1758-rezygnacja ok. 27.08.1761 na rzecz Dydyńskiego)²²¹⁵.

Wjazd na starostwo w Grabowcu odbył się w poniedziałek 10 lipca 1747 roku²²¹⁶.

Posel na Sejm Zwyczajny w Warszawie w 1748 (30.09.-09.11.1748) wybrany na sejmiku bełskim (przedsejmowym) odbytym 19.08.1748²²¹⁷.

Rodzeństwo: Eustachy²²¹⁸, Pelagia, Katarzyna.

Żona: Anna z Małachowskich. Patrz hasło: Potocka Anna z Małachowskich.

7.1354. Potocki Michał, 1660-1749, wojewoda wołyński

Herbu Pilawa. Urodził się w 1660 roku (około), syn Feliksa Kazimierza Potockiego (Szczęsnego) i Krystyny z Lubomirskich małżonków Potockich.

Starosta krasnostawski (03.01.1686/konsensus na przyjęcie starostwa; 23.07.1686/ingres-19.11.1720/konsensus na przekazanie starostwa synowi Feliksowi), sokalski (1724), pisarz koronny (1703), wojewoda wołyński (1725-1749)²²¹⁹.

Pisarz polny koronny (-28.09.1723-).

Dziedzic dóbr Mołodiatycze (-28.09.1723-)²²²⁰.

Kolator greckokatolickiej cerkwi:

- Mołodiatycze (-28.09.1723-)²²²¹.
- Świdniki (-10.11.1744-)²²²².

Zmarł 2 grudnia 1749 roku.

Żona (I): Zofia Aniela z Czarnieckich. Patrz hasło: Potocka Zofia Aniela z Czarnieckich.

Dzieci:

- Feliks. Patrz hasło: Potocki Feliks.
- (...).

Żona (II): Marcjanna de Ogniska. Patrz hasło: Potocka Marcjanna z Ogniskich.

Dzieci:

(...)

7.1355. Potocki Piotr, wojewoda czernihowski

Wojewoda czernihowski, starosta tyszowiecki. Fundator, wspólnie z żoną Katarzyną Chodorowską, drewnianego kościoła św. Leonarda i św. Krzyża w Tyszowcach (1722; konsekrowany w 1728)²²²³.

7.1356. Potocki Seweryn

Sukcesor Anny Lotaryńskiej (dziedziczki klucza hrubieszowskiego)²²²⁴.

²²¹⁵ LNNB, fond 91, sygn. 50, t. 4, k. 341; Uruski T.14, s. 283, 292; Urzędnicy T.3 z.2, s. 111, 133; Akta RP T25, s. 593; GL 1875, Nr 68, s. 2; APL AMG, sygn. 35/32/0/-/6, k. 294.

²²¹⁶ TDW, k. 646.

²²¹⁷ Dyariusze seymowe z wieku XVIII, T. 1, Dyaryusz sejmu z r.1748, wyd. Władysław Konopczyński, Warszawa, 1911, s. 304; Zielińska Zofia, „Walka „Familii” o reformę Rzeczypospolitej (1743-1752), Warszawa, 1983, s. 266; Bondyra CSB, s. 136.

²²¹⁸ Uruski T.14, s. 292.

²²¹⁹ Urzędnicy T.3 z.2, s. 211, 255; APL ChKG, sygn. 35/95/0/5/107, k. 231, 232

²²²⁰ APL ChKG, [Akta wizytacyjne cerkwi ...], sygn. 35/95/0/5/100, k. 24, 25.

²²²¹ APL ChKG, [Akta wizytacyjne cerkwi ...], sygn. 35/95/0/5/100, k. 24, 25.

²²²² APL ChKG, sygn. 35/95/0/5/107, k. 231, 232.

²²²³ KZSP T8Z17, s. 77.

²²²⁴ APL TRH, sygn. 35/639/0/2/337, k. 39.

7.1357. Potocki Stanisław, wojewoda bełski

Herbu Pilawa.

Łowczy litewski (1704), starosta hrubieszowski (1705-1727), strażnik litewski (1710), wojewoda bełski (25.05.1729/awans-27.06.1732). Regimentarz litewski²²²⁵.

Skarbnik litewski (-01.10.1723-)²²²⁶.

Dzierżawca dóbr Ślipcze (-01.10.1723-)²²²⁷.

Kolator greckokatolickiej cerkwi:

- Ślipcze (-01.10.1723-)²²²⁸.

Zmarł 27 czerwca 1732 roku. Pochowany 7 lipca 1732 roku²²²⁹.

7.1358. Potocki Stanisław Feliks, starosta bełski

/Urzędnicy/

Syn Franciszka Salezego.

Starosta bełski (-1787-), hrubieszowski (-1787-), sokalski (-1787-)²²³⁰.

14 maja 1781 roku sprzedał, Pawłowi Wydźga, połowę dóbr Putnowice (chełmskie)²²³¹.

7.1359. Potocki Stanisław

Dziedzic dóbr Tomaszpol (-1858-; gub. podolska)²²³².

7.1360. Potocki Stanisław

Herbu Pilawa. Urodził się w 1776 roku.

Generał brygady. Dowódca 1. Brygady 1. Dywizji Piechoty (-28.03.1819-).

Świadek ślubu Józefa Leśniowskiego z Marianną Anną Glasser (18.03.1819)²²³³.

Kawaler Orderu św. Stanisława, Orderu św. Włodzimierza, Krzyża Legii Honorowej, Krzyża Wojskowego Polskiego.

7.1361. Potocki Stanisław Szczęsny, starosta bełski

Starosta bełski.

Generał artylerii koronnej (-1792-).

Marszałek konfederacji targowickiej w 1792 roku (14.05.1792, Targowica, Podole, współcześnie Ukraina)²²³⁴.

Żona (I): Gertruda z Komorowskich. Patrz hasło: Potocka Gertruda z Komorowskich.

7.1362. Potocki Teodor, tajny konsyliarz JCKM

Tajny konsyliarz JCKM. Kawaler Orderu Orła Białego²²³⁵.

Dziedzic dóbr (leżących w cyrkule stryjskim; współcześnie rejon żydaczowski, obwód

²²²⁵ Urzędnicy, s. 73, 255.

²²²⁶ APL ChKG, sygn. 35/95/0/5/100, k. 23, 24.

²²²⁷ APL ChKG, sygn. 35/95/0/5/100, k. 23, 24.

²²²⁸ APL ChKG, sygn. 35/95/0/5/100, k. 23, 24.

²²²⁹ Kurier Polski, 1732, Nr 133; TDW, k. 790; Urzędnicy, s. 73, 255.

²²³⁰ APL TRH, sygn. 35/639/0/2/337, k. 15.

²²³¹ APL TRH, sygn. 35/639/0/2/337, k. 15.

²²³² APRWojsławice, Akta urodzeń, 1857-1874, k. 28/29.

²²³³ APW AGW-waCyrkuł, sygn. 72/183/0/-/57, k. 53/56.

²²³⁴ APL KomisjeCWZCh, sygn. 35/18/0/-/5, k. .

²²³⁵ APL TRH, sygn. 35/639/0/2/337, k. 43.

lwowski, Ukraina) Holeszów z przyległościami (11.02.1802-) i Łapszyn z przyległościami (11.02.1802-). Dobra te kupuje, 11 lutego 1802 roku od Ignacego Cetnera²²³⁶.

7.1363. Potocki Tomasz, 1898-

Herbu Pilawa. Urodził się 18 lipca 1898 roku w Warszawie, syn Juliusza Pawła Adama i Marii z Zamoyskich małżonków Potockich.

Zmarł w Sztokholmie.

Żona (I): Róża Elżbieta Maria z Lubomirskich. Patrz hasło: Potocka Róża Elżbieta Maria z Lubomirskich.

Dzieci:

- Stefan Eugeniusz „Króluś”, 1921-1937 (z bliźniąt). Urodził się 29 maja 1921 roku. Zmarł 15 maja 1937 roku. Pochowany, w rodzinnym grobowcu, na cmentarzu parafialnym w Zwierzyńcu. Epitafium, w języku francuskim i polskim, na blasze emaliowanej umieszczonej na grobie „Bóg go doświadczył cierpieniem i znalazł go godnym Siebie”.



Nagrobek 21 – Rok 2019, 12 maja. Tablice nagrobne i epitafium Stefana Eugeniusz Potockiego (foto Henryk Kulik).

- Maria Róża „Lalcia”, 1921-1927 (z bliźniąt). Urodziła się 29 maja 1921 roku. Zmarła 31 marca 1927 roku. Pochowana, w rodzinnym grobowcu, na cmentarzu parafialnym w Zwierzyńcu.



Nagrobek 22 – Rok 2019, 12 maja. Tablica nagrobna Marii Róży Potockiej (foto Henryk Kulik).

²²³⁶ APL TRH, sygn. 35/639/0/2/337, k. 43, 44.

7.1364. Potworowska Franciszka z Lubowieckich, 1818-

Urodziła się w 1818 roku w Malicach, córka Ignacego i Karoliny z Gliszczyńskich małżonków Lubowieckich²²³⁷.

Mąż: Edward Wilhelm Potworowski. Patrz hasło: Potworowski Edward Wilhelm. Ślub odbył się, 22 listopada 1836 roku, prawdopodobnie na dworze w Malicach (parafia r.l. Tyszowce). Ślub pobłogosławił biskup lubelski Józef Marcei Karwin Dziecielski. Świadcami ślubu byli: Wincenty Wydźga (dziedzic dóbr Raciborowice), Franciszek Węgleński (dziedzica dóbr Miączyna), Hipolit Estko (dziedzic dóbr Tarzymiechy), Ludwik Popławski (dziedzic dóbr Honiatycze), ks. Feliks Troszczyński (proboszcz parafii r.l. Hrubieszów), ks. Adam Słowikowski (proboszcz parafii r.l. Tyszowce).

7.1365. Potworowski Edward Wilhelm, dziedzic dóbr Przysieka Stara

Hrabia. Urodził się w Andrychowicach (pow. wschowski; Wielkie Księstwo Poznańskie), syn Jana Adama (zm. przed 1836) i Eleonory z Bojanowskich (w 1836 roku zamieszkałej we Wrocławiu) małżonków Potworowskich. Dziedzic dóbr Przysieka Stara (-1836-; zwana Przysieką Niemiecką, Wielkopolska; wówczas Wielkie Księstwo Poznańskie). Mieszkał w Andrychowicach (-1836-)²²³⁸.

Żona: Franciszka z Lubowieckich. Patrz hasło: Potworowska Franciszka z Lubowieckich.

Dzieci:

- *Eleonora, 1837-.* Mąż: *Stanisław Kurnatowski.*
- *Karolina, 1839-1916.* Patrz hasło: *Horwatt Karolina z Potworowskich.*
- *Roman, 1844-1864.*

7.1366. Popiel Antoni, subdelegat grabowiecki (starosty grabowieckiego)

Subdelegat grabowiecki (-1756-)²²³⁹.

7.1367. Popiel Jadwiga Eleonora Leopoldyna z Dunin-Borkowskich /Chościak-Popiel/, 1846-1917

Urodziła się w 1846 roku, córka Stanisława Narcyza i Adeli von Larisch und Gross-Nimdsdorf małżonków Dunin-Borkowski.

Otrzymała od ojca dobra Skierbieszów.

Dobra Skierbieszów składające się z folwarku Skierbieszów, wsi Skierbieszów oraz Wójtostwa Skierbieszowskiego, folwarku i wsi Podhuszczka, wsi Majdan Skierbieszowski, wsi Drewniki, wsi Marcinówka, wsi Suchodębie z przyległościami i z przynależnościami, leżące w okręgu i powiecie krasnostawskim guberni lubelskiej sprzedaje, 4 lipca 1878 roku, Faustynowi Mościckiemu za sumę 91500 złp²²⁴⁰.

Mąż: Jan Popiel. Patrz hasło: Popiel Jan.

7.1368. Popiel Jan /Chościak-Popiel/

²²³⁷ APL APRTyszowce, sygn. 35/1945/0/2.4/31, k. 58/15.

²²³⁸ APL APRTyszowce, sygn. 35/1945/0/2.4/31, k. 58/15.

²²³⁹ APL AMG, sygn. 35/32/0/-/7, k. 209.

²²⁴⁰ APL TKZLublin, sygn. 35/650/0/1/249, k. 1-53.

Żona: Jadwiga Eleonora Leopoldyna z Dunin-Borkowskich. Patrz hasło: Popiel Jadwiga Eleonora Leopoldyna z Dunin-Borkowskich /Chościak-Popiel/.

Dzieci:

- Teresa (1882-1974).
- Róża (1887-1971). Mąż: Karol Huber Rostworowski.
- Michał 1884-1955).

7.1369. Popiel Józef, stolnik nowogródzki

Stolnik nowogródzki (-1757-). Patrz hasło: Barański Antoni²²⁴¹.

7.1370. Popiel Maria Rozalia z Nowickich, 1850-1890, zarządzająca gospodarstwem w folwarku Bereść

Urodziła się w 1850 roku (około) w Tomaszowie, córka Tomasza i Eleonora z Pudkiewiczów małżonków Nowickich²²⁴².

Zmarła 17 lipca 1890 roku w Bereściu.

Mąż: Konstanty Kalist Popiel.

7.1371. Popiel Marianna Ludwika z Cichorzów, 1870-

Urodziła się w 1870 roku (około) w Gródku (pow. tomaszowski), córka Mikołaja i Franciszki z Własiewiczów małżonków Cichorz.

Mąż: Stanisław Popiel. Patrz hasło: Popiel Stanisław. Ślub odbył się, 29 września 1894 roku, w kościele r.l. w Grabowcu²²⁴³.

7.1372. Popiel Stanisław, 1854-, kowal w Grabowcu

Urodził się w 1854 roku (około) w miejscowości Kaliga (pow. konecki, gub. radomska), syn Tomasza i Agnieszki z Maciorzków małżonków Popiel.

Właściciel „Kolonii” (-1879-; mieszkał wówczas w miejscowości Kaliga). Kowal w Dobromierzycach (-1893-), Gdeszynie (-1889-). Stelmach w Grabowcu (-1895-1898-), kowal w Grabowcu (-1898-1907-)²²⁴⁴.

Żona (I): Teodora z Szyszkowskich. Patrz hasło: Popiel Teodora z Szyszkowskich.

Dzieci:

- Robert, Urodził się we wsi Węrzyn (pow. konecki, gub. radomska). Zmarł, w wieku 16 lat i 9 miesięcy, 19 marca 1898 roku w Grabowcu²²⁴⁵.
 - Teodozja Izydora Antonina, 1877-. Urodziła się 10 września 1877 roku w Grabowcu²²⁴⁶.
- Żona (II): Marianna Ludwika z Cichorzów. Patrz hasło: Popiel Marianna Ludwika z Cichorzów.

Dzieci:

- Antoni, 1895-1895. Urodził się 24 sierpnia 1895 roku w Grabowcu. Rodzicami chrzestnymi byli: ks. Walenty Kowalski (wikariusz) i Stanisława Cichorz. Zmarł 14 września 1895 roku w Grabowcu²²⁴⁷.

²²⁴¹ APL APRDub, sygn. 35/106/6/-/13, k. 24.

²²⁴² APRG, Księga zgonów, 1880-1901, k. 455/93.

²²⁴³ APRG, Księga małżeństw, 1883-1907, k. 147/23.

²²⁴⁴ APRG, Księga urodzeń, 1871-1881, k. 789/130; APRG, Księga urodzeń, 1891-1902, k. 304/109; APRG, Księga zgonów, 1880-1901, k. 656/90; APRG, Księga małżeństw, 1883-1907, k. 147/23, 338/4.

²²⁴⁵ APZ APRG, sygn. 88/609/0/23, k. 156/23.

²²⁴⁶ APRG, Księga urodzeń, 1871-1881, k. 789/130.

²²⁴⁷ APZ APRG, sygn. 88/609/0/-/20, k. 52/156, 137/90.

7.1373. Popiel Teodora z Szyszkowskich, 1856-1889

Urodziła się 5 kwietnia 1856 roku w Majdanie Mołodiatyckim (parafia r.l. Trzeszczany), córka Piotra i Julianny ze Śliwińskich małżonków Szyszkowskich. Rodzicami chrzestnymi byli: Edward Dobrzański i Marianna Sandecka. Mieszkała w Grabowcu (-1877-)²²⁴⁸.

Zmarła 30 sierpnia 1889 roku w Gdeszynie (gdzie przebywała przy mężu, stale zamieszkała w Ostrówku; akt zgonu sporządzono w kościele r.l. w Grabowcu i w Trzeszczanach).

Mąż: Stanisław Popiel. Patrz hasło: Popiel Stanisław. Ślub odbył się, 11 lutego 1877 roku, w kościele r.l. w Grabowcu.

7.1374. Popiel Zenon, 1813-, urzędnik

Urodził się w 1813 roku (około).

Urzędnik Rządu Gubernialnego Lubelskiego (-1853-)²²⁴⁹.

Świadek sporządzenia aktu urodzenia Stanisława Czachórskiego (1853)²²⁵⁰.

7.1375. Poplewski Marcin, 1768-1828, prezydent miasta Lublina

Urodził się 1768 roku (około).

Prezydent miasta Lublina (-1819-12.05.1828). Major wojsk polskich (w 1819 roku już byłych)²²⁵¹.

Kawaler Orderu św. Stanisława.

Zmarł, w wieku 69 lat, 12 maja 1828 roku w Lublinie. Pozostawił żonę.

Żona: Antonina z Wereszczyńskich.

Dzieci:

- Kazimierz Józef Kleofas, 1819-. Urodził się 28 września 1819 roku w Lublinie.
- Stanisław Ludomie, 1821-1899. Patrz hasło: Poplewski Stanisław Ludomir.

7.1376. Poplewski Stanisław Ludomir, 1821-1899, zarządzający własnym kapitałem

Urodził się w 1821 roku (około) w Lublinie, syn Marcina i Antoniny z Wereszczyńskich małżonków Poplewskich. Zarządzający własnym kapitałem, zamieszkały w Grabowcu (-16.12.1899)²²⁵².

Zmarł 26 grudnia 1899 roku w Grabowcu.

7.1377. Połtawski Aleksander, 1805-, burmistrz miasta Tomaszowa Lubelskiego

Urodził się w 1805 roku (około). Burmistrz miasta Tomaszowa Lubelskiego (-1855-)²²⁵³.

Żona: Konstancja z Hofmanów. Urodziła się w 1810 roku (około) w Puławach, córka Franciszka i Marianny z Szymańskich.

7.1378. Popławska Antonina z Dachowskich, 1806-1876

²²⁴⁸ APL APRTzeszczany, sygn. 35/1940/0/2.4/47, k. 6/11; APZ APRG, sygn. 88/609/0/-/3, k. 109/11; APRG, Księga zgonów, 1880-1901, k. 656/90; APZ APRTzeszczany, sygn. 88/640/0/-/15, k. 104/44.

²²⁴⁹ APL APRLublinJana, sygn. 35/1859/0/2.4/36, k. 84/228.

²²⁵⁰ APL APRLublinJana, sygn. 35/1859/0/2.4/36, k. 84/228.

²²⁵¹ APL APRLublinMichała, sygn. 35/1858/0/1/28, k. 189/311; APL APRLublinJana, sygn. 35/1859/0/2.4/3, k. 184/196.

²²⁵² APRG, Księga zgonów, 1880-1901, k. 861/154.

²²⁵³ APL APRTomaszówL, sygn. 35/1937/0/2.3/12, k. 560/424.

Urodziła się w 1806 roku (około) w Grabowcu, córka Jana i Apolonii z Bogaczewskich małżonków Dachowskich²²⁵⁴.

Zmarła, w wieku 70 lat, jako wdowa, 8 grudnia 1876 roku w Hrubieszowie (parafia r.l. Hrubieszów).

7.1379. Popławska Apolonia z Lisowskich, 1810-1831

Urodziła się w 1810 roku (około), córka Wojciecha i Ewa z *Rzeczowskich* małżonków Lisowskich.

Zmarła, w wieku 20 lat, 19 kwietnia 1831 roku w Bohutyczach (parafia r.l. Trzeszczany). Pozostawiła męża²²⁵⁵. Akt zgonu został sporządzony w 1833 roku także w parafii r.l. Hrubieszów. W tym akcie zmarła w wieku 21 lat i pozostawiła męża Onufrego i córkę Leonorę.

Mąż: Onufry Popławski. Patrz hasło: Popławski Onufry. Ślub odbył się, w 1830 roku, w kościele r.l. w Hrubieszowie.

7.1380. Popławska Brygida ze Stankiewiczów, 1755-1815

Zmarła, w wieku 60 lat, 14 grudnia 1815 roku w Szystowicach²²⁵⁶.

Mąż: Wojciech Popławski. Patrz hasło: Popławski Wojciech.

7.1381. Popławska Eleonora

Sukcesorka Katarzyny Żulińskiej. Na dobrach Konstantynówka miała należną sumę 30000 złp²²⁵⁷.

7.1382. Popławska Ewa Seweryna z Lipskich, 1851-

Urodziła się 24 grudnia 1851 roku w Koniuchach (parafia r.l. Dub), córka Seweryna i Józefy ze Śliwińskich małżonków Lipskich. Ochrzczona 28 grudnia 1851 roku w kościele r.l. w Dubie. Rodzicami chrzestnymi byli: Franciszek Topolnicki (ekonom dóbr Horyszów Ruski) i Anna Szymanowska. Mieszkała w Kotlicach (-1872-)²²⁵⁸.

Mąż: Erazm Popławski Patrz hasło: Popławski Erazm. Ślub odbył się, 1 czerwca 1872 roku, w kościele r.l. w Dubie.

7.1383. Popławska Helena z Bronowskich

Córka Pawła i Eufrozyny z Klonowskich małżonków Bronowskich²²⁵⁹.

Wzmiankowana, jako wdowa, w księgach grodzkich bełskich (-1718-)²²⁶⁰.

7.1384. Popławska Hiacynta Helena Delfina z Żulińskich, primo voto Szorc /Hiacynta Helena Zofia²²⁶¹/, 1787-1865, dziedziczka dóbr Honiatyczki

Urodziła się w 1787 roku w Gródku (parafia r.l. Hrubieszów), córka Franciszka i Elżbiety (w akcie ślubu podano błędnie imię matki: Anna, w zapowiedzi występuje Elżbieta) z

²²⁵⁴ APZ APRHrubieszów, sygn. 88/612/0/-/1, k. 109/78.

²²⁵⁵ APL APRTzeszczany, sygn. 35/1940/0/2.4/22, k. 57/34.

²²⁵⁶ APL APRG, sygn. 35/1824/0/1/5, k. 102/35, 118/91.

²²⁵⁷ APL TKZLublin, sygn. 35/650/0/1/264, k. 1-14.

²²⁵⁸ APL APRDub, sygn. 35/1812/0/2.4/75, k. 34/102; APL APRDub, sygn. 35/1812/0/2.4/95, k. 54/9.

²²⁵⁹ LNNB, fond 91, sygn. 50, t. 2, k. 210.

²²⁶⁰ LNNB, fond 91, sygn. 50, t. 2, k. 210.

²²⁶¹ W akcie ślub podano trzecie imię raz Zofia a następnie Delfina. W zapowiedziach jest poprawnie Delfina.

Radeckich małżonków Żuliński. Mieszkała, przy rodzicach, we wsi Czeremo (-1815-) ²²⁶².
Dziedziczka dóbr Honiatyczki (-1846-) ²²⁶³.

Zmarła, w wieku 80 lat, jako wdowa, 13 kwietnia 1865 roku w Lublinie ²²⁶⁴.

Przysposobiła Franciszka Ludwika Leopolda Żulińskiego (29.09.1846).

Mąż (I): Wojciech Szorc. Patrz hasło: Szorc Wojciech. Ślub odbył się, 1 października 1815 roku, w kościele r.l. w Tyszowcach ²²⁶⁵.

Mąż (II): Ludwik Popławski. Patrz hasło: Popławski Ludwik ²²⁶⁶.

7.1385. Popławska Ludwika z Zawadzkich

Córka Jana.

Dziedzic dóbr Łysołaje (-1841-; parafia r.l. Biskupice) ²²⁶⁷.

Mąż: Józef Popławski. Patrz hasło: Popławski Józef.

7.1386. Popławska Ludwika z Dobrzańskich, 1820-

Urodziła się w 1820 roku (około), córka Franciszka i Anieli z Panasińskich małżonków Dobrzańskich ²²⁶⁸.

Mąż: Teodor Popławski. Patrz hasło: Popławski Teodor. Ślub odbył się, 14 czerwca 1840 roku, w kościele r.l. w Wożuczynie.

7.1387. Popławska Maria Salomea

Matka chrzestna Marty Popławskiej (1905) ²²⁶⁹.

7.1388. Popławska Marianna z Białkowskich, 1805-1846



Nagrobek 23 – Rok 2010, 10 października. Nagrobek Marianny Popławskiej z Białkowskich (foto Henryk Kulik).

Urodziła się w 1805 roku (około), córka Marcina i Konstancji z Górkich małżonków

²²⁶² APL APRTyszowce, sygn. 35/1945/0/1/10, k. 297/44.

²²⁶³ APL APRG, sygn. 35/1824/0/2.4/35, k. 46/91.

²²⁶⁴ APL APRLublinJana, sygn. 35/1859/0/2.4/48, k. 279/161.

²²⁶⁵ APL APRTyszowce, sygn. 35/1945/0/1/10, k. 297/44.

²²⁶⁶ APL APRTyszowce, sygn. 35/1945/0/2.4/35, k. 73/7.

²²⁶⁷ APL Chełmicki, akt nr 25 z 1841 roku.

²²⁶⁸ APL APRWożuczyn, sygn. 35/1961/0/2.4/32, k. 44/11.

²²⁶⁹ APRG, Księga urodzeń, 1902-1907, k. 231/157.

Białkowskich²²⁷⁰.

Zmarła 2 kwietnia 1846 roku. Pochowana na cmentarzu parafialnym w Dubie (w grobowcu pochowany został także mąż).

Mąż: Władysław Popławski. Patrz hasło: Popławski Władysław. Ślub odbył się, 28 sierpnia 1825 roku, w kościele r.l. w Oszczowie.

7.1389. Popławska Marianna z Kucharskich, 1774-

7.1390. Popławska Rozalia z Sobiepanów, 1841-

Urodziła się w 1841 roku (około) w Wielączy, córka Jakuba i Marianny z Radiszewskich małżonków Sobiepan. Mieszkała w Chełmie (-1876-)²²⁷¹.

Mąż: Seweryn Popławski. Patrz hasło: Popławski Seweryn. Ślub odbył się, 28 listopada 1876 roku, w kościele r.l. w Chełmie.

7.1391. Popławska Teodora z Blinowskich

7.1392. Popławska Wiktoria z Tyrawskich, 1793-1851

Urodziła się 26 października 1793 roku w Koniuchach (parafia r.l. Dub), córka Jana i Anny z Cybulskich małżonków Tyrawskich Rodzicami chrzestnymi byli: Kajetan Wiktor, Rozalia Kopczyńska²²⁷².

Zmarła, w wieku 56 lat, jako rolniczka, 17 lutego 1851 roku w Chyżowicach (w akcie zgonu matka: Rozalia)²²⁷³.

Mąż: Dominik Popławski. Patrz hasło: Popławski Dominik. Ślub odbył się, w 1819 roku, w Grabowcu²²⁷⁴.

7.1393. Popławska Zofia Józefa ze Skomorowskich, 1882-

Urodziła się 21 kwietnia 1882 roku w Skomorochach Wielkich, córka Wacława Michała i Stanisławy z Glasserów małżonków Skomorowskich. Rodzicami chrzestnymi byli Roman Świdziński i Waleria Skomorowska. Mieszkała w Skomorochach Wielkich (-1904-)²²⁷⁵.

Mąż: Wacław Ignacy Aleksy Popławski. Patrz hasło: Popławski Wacław Ignacy Aleksy. Ślub odbył się, 21 kwietnia 1904 roku, w kościele r.l. w Grabowcu.

7.1394. Popławski Andrzej /Jędrzej/, 1833-, młynarz

Urodził się w 1833 roku (około).

Młynarz w Tuczępach (-1861-), Teptiukowie (-1866-; parafia r.l. Hrubieszów)²²⁷⁶.

Żona: Marianna z Dobrowolskich. Urodziła się w 1829 roku (około).

Córka:

- Franciszka, 1861-1866. Urodziła się 2 stycznia 1861 roku w Tuczępach. Zmarła 19 września 1866 roku w Teptiukowie (parafia r.l. Hrubieszów).

²²⁷⁰ APL APROszczów, sygn. 35/1891/0/2.4/27; Tablica nagrobna na cmentarzu parafialnym w Dubie.

²²⁷¹ APL APRChelm, sygn. 35/1657/0/2.4/125, k. 100/23; APL APROszczów, sygn. 35/1891/0/2.4/28, k. 15/29; APZ APRDub, sygn. 88/603/0/-/1, k. 59/17.

²²⁷² APL APRDub, sygn. 35/106/6/-/37, k. 6.

²²⁷³ APL APRTrzyszczany, sygn. 35/1940/0/2.4/42, k. 74/6.

²²⁷⁴ APL APRG, sygn. 35/1824/0/1/9, akt ślubu nr 9.

²²⁷⁵ APRG, Księga urodzeń, 1881-1890, k. 37/85; APRG, Księga małżeństw, 1883-1907, k. 265/15.

²²⁷⁶ APRG, Księga urodzeń, 1857-1862, k. 389/2; APL APRHrubieszów, sygn. 35/1829/0/2.3/59, k. 64/101.

- Wincenty, 1866-1866. Zmarł, mając 19 tygodni życia, 8 sierpnia w Teptiukowie²²⁷⁷.

7.1395. Popławski August, dziedzic dóbr Łysołaje

Dziedzic dóbr Łysołaje (-1867-)²²⁷⁸.

Ojciec chrzestny Stanisławy Władysławy Lichockiej (1867)²²⁷⁹.

7.1396. Popławski Erazm, 1832-, oficjalista w Mirczu

Herbu Jastrzębiec. Urodził się 24 kwietnia 1832 roku w Kotlicach (parafia r.l. Dub), syn Władysława i Marianny z Białkowskich małżonków Popławskich. Rodzicami chrzestnymi byli: Ludwik Zawadzki i Magdalena Zawadzka (panna)²²⁸⁰.

Kasjer/skarbnik fabryki cukru w Mirczu (-1871-1873-), oficjalista dóbr Mircze (-1878-)²²⁸¹.

Wylegitymowany ze szlachectwa (12.12.1857; herb Jastrzębiec)²²⁸².

Żona: Ewa Seweryna z Lipskich. Patrz hasło: Popławska Ewa Seweryna z Lipskich.

Dzieci:

- Władysław Bartłomiej, 1873-. Urodził się 24 sierpnia 1873 roku w Mirczu.

7.1397. Popławski Grzegorz, dziedzic części dóbr Szystowice

Dziedzic części dóbr Szystowice (-1788-)²²⁸³.

Żona: Konstancja z Zgórczyków.

Dzieci:

- Ignacy Maciej, 1789-. Urodził się 1 lutego 1789 roku w Skomorochach Małych (parafia r.l. Grabowiec)²²⁸⁴.
- Marianna Antonina, 1793-. Urodziła się 23 czerwca 1793 roku w Skomorochach Wielkich (parafia r.l. Grabowiec)²²⁸⁵.

7.1398. Popławski Dominik, 1780-1842, dziedzic części dóbr Szystowice

Urodził się w 1780 roku (około), syn Grzegorza i Magdaleny małżonków Popławski (w akcie ślubu Katarzyny z Osowskich)²²⁸⁶.

Dziedzic części dóbr Szystowice (-1810-). Ekonom dóbr Chyżowice (-07.12.1842)²²⁸⁷.

Zmarł, w wieku 82 lat, 7 grudnia 1842 roku w Chyżowicach (parafia r.l. Trzuszczany).

Żona: Wiktoria z Tyrawskich. Patrz hasło: Popławska Wiktoria z Tyrawskich.

Dzieci:

- Salomea, 1819-. Patrz hasło: Czech Salomea z Popławskich.

²²⁷⁷ APL APRHrubieszów, sygn. 35/1829/0/2.3/59, k. 60/85.

²²⁷⁸ APL APRLublinJana, sygn. 35/1859/0/2.4/50, k. 114/449.

²²⁷⁹ APL APRLublinJana, sygn. 35/1859/0/2.4/50, k. 114/449.

²²⁸⁰ APL APRDub, sygn. 35/1812/0/2.4/56, k. 8/15.

²²⁸¹ APL APRNabróż, sygn. 35/1883/0/2.4/66, k. 31/100; APL APRNabróż, sygn. 35/1883/0/2.4/68, k. 114/89; APL APRDub, sygn. 35/1812/0/2.4/95, k. 54/9.

²²⁸² APL DeputacjaSGL, sygn. 35/233/0/-/108, k. 36, 37.

²²⁸³ APL AMG, sygn. 35/32/0/-/12, k. 345.

²²⁸⁴ APL APRG, sygn. 35/106/10/-/26.

²²⁸⁵ APL APRG, sygn. 35/106/10/-/26.

²²⁸⁶ APL APRG, sygn. 35/1824/0/1/9, akt ślubu nr 9.

²²⁸⁷ APL APGB, sygn. 35/1619/0/1/1, k. 6/11; APL APRG, sygn. 35/1824/0/2.4/58, k. 167/40; APL APRTrzuszczany, sygn. 35/1940/0/2.4/33, k. 100/47.

7.1399. Popławski Ignacy, 1800-, „urodzony”

Urodził się w 1800 roku (około). Mieszkał w Pawłowie (-1821-; parafia r.l. Pawłów).
Żona: Angela z Męczyńskich. Urodziła się w 1804 roku (około)²²⁸⁸.

Dzieci:

- Teodor, 1821-. Urodził się 23 marca 1821 roku w Pawłowie. Świadcami sporządzenia aktu urodzenia byli: Jan Linkowski (ekonom dóbr Nowosiółki) i Marcin Kostrzewski (lat 57, Pawłów)²²⁸⁹.

7.1400. Popławski Jakub, kowal (patrz poniżej)

Kowal w Grabowcu (-1853-1854-)²²⁹⁰.

Żona: Krystyna.

Dzieci:

- Kajetan (zm. 20.05.1853 w Grabowcu w wieku 2 lat).
- Jan (zm. 01.02.1854 w Grabowcu w wieku 5 lat).

7.1401. Popławski Jakub, 1819-, kowal (patrz powyżej)

Urodził się w 1819 roku (około).

Kowal w Chyżowicach (-1851-)²²⁹¹.

7.1402. Popławski Jan, nobilis

Żona: Marianna z *Kucharskich*.

Dzieci:

- Józef, 1799-. Urodzony/ochrzczony 16 mara 1799 roku w Honiatyczach (parafia r.l. Dub). Rodzicami chrzestnymi byli Wincenty Rulikowski i Eleonora Rulikowska²²⁹².

7.1403. Popławski Jan, 1785-, dzierżawca dóbr Uchanie

Urodził się w 1785 roku (około).

Dzierżawca dóbr Uchanie (-1830-)²²⁹³.

Dziedzic (?) dóbr Uchanie (-1836-)²²⁹⁴.

7.1404. Popławski Jan

Mieszkał w Kraśniczynie (-1826-; pow. krasnostawski).

30 września 1826 roku nabywa od ks. Macieja Sierocińskiego prawa do kwoty 900 rs wraz z odsetkami, tj. prawo do pożyczki udzielonej przez księdza Antoniemu Balińskiemu (wówczas dziedzicowi Uchań)²²⁹⁵.

7.1405. Popławski Jan, ekonom dóbr Łasków

²²⁸⁸ APL APRPawłów, sygn. 35/1893/0/1/24, k. 10/17.

²²⁸⁹ APL APRPawłów, sygn. 35/1893/0/1/24, k. 10/17.

²²⁹⁰ APRG, Księga zgonów, 1847-1862, k. 220/68, 259/18.

²²⁹¹ APRG, Księga zgonów, 1847-1862, k. 145/77.

²²⁹² APL APRDub, sygn. 35/106/6/-/23, k. 15/63.

²²⁹³ APL APRUchanie, sygn. 35/1946/0/2.4/22, k. 20/64.

²²⁹⁴ APL APRUchanie, sygn. 35/1946/0/2.4/27, k. 45/85, 49/95.

²²⁹⁵ APL Koczurzyński Jan, sygn. 36/121/0/-/3, k. 1217 (akt 171).

Ekonom dóbr Łasków (-1825-)²²⁹⁶.

Żona: Marianna z Krogulskich.

Dzieci:

- Władysław, 1802-1892. Patrz hasło: Popławski Władysław.

7.1406. Popławski Jan, burmistrz miasta Wojsławice

Burmistrz miasta Wojsławice (15.03.1811/mianowanie-)²²⁹⁷.

7.1407. Popławski Jan, 1800-, komisarz dóbr Wojsławice

Urodził się w 1800 roku (około).

Komisarz dóbr Wojsławice (-1830-)²²⁹⁸.

7.1408. Popławski Jan, 1802-, ekonom dóbr Kotlice

Urodził się w 1802 roku (około).

Ekonom dóbr Kotlice (-1842-)²²⁹⁹.

7.1409. Popławski Jan, 1803-, propinator w Tuczępach

Urodził się w 1803 roku (około).

Propinator w Tuczępach (-1836-)²³⁰⁰.

Żona: Agnieszka z Grabińskich.

Dzieci:

- Zygmunt, 1836-1836. Zmarł, mając 1 miesiąc życia, 20 sierpnia 1836 roku w Tuczępach.

7.1410. Popławski Jan, nauczyciel w Horyszowie Polskim

Nauczyciel w Horyszowie Polskim (-1932-)²³⁰¹.

7.1411. Popławski Józef Kajetan, 1789-, ekonom dóbr Dańczypola, posesor części dóbr Szystowice

Urodził się w 1789 roku, syn Wojciecha i Brygidy ze Stankiewiczów („urodzonych”, w komornym mieszkających w domu dworskim w Szystowicach, -1815-).

Ekonom dóbr Dańczypola (-1815-)²³⁰².

Posesor dóbr Szystowice (-1816).

7.1412. Popławski Józef, 1805-1866, dziedzic dóbr Łysołaje

Urodził się 21 marca 1805 roku w Szystowicach (parafia r.l. Grabowiec), syn Jana i Marianny z Rębeckich małżonków Popławskich. Mieszkał we wsi Łysołaje (-1844-01.09.1866).

²²⁹⁶ APL APROszczów, sygn. 35/1891/0/2.4/27.

²²⁹⁷ AGAD RMKW, sygn. 1/176/0/2/88, k. 24-28.

²²⁹⁸ APL APGŻmudź, sygn. 25/2183/0/2.4/36, k. 5/13.

²²⁹⁹ APL APGHoryszówR, sygn. 35/2008/0/2.4/35, k. 13/39.

²³⁰⁰ APL APRG, sygn. 35/1824/0/2.4/61, k. 220/70.

²³⁰¹ KL 1932, Nr 78, s. 2.

²³⁰² APL APRG, sygn. 35/1824/0/1/5, k. 102/35.

Dziedzic dóbr Łysołaje (-1841-01.09.1866; parafia r.l. Biskupice)²³⁰³.

*Dziedzic dóbr Biskupice (-1844-)*²³⁰⁴.

Ojciec chrzestny Marii Józefy Władysławy Lichockiej (1861)²³⁰⁵.

24 czerwca 1862 roku pożyczył 115000 złp Władysławowi Alfonsowi i Leonie z Załuskich małżonkom Wydźga, suma była ubezpieczona na dobrach Ruskie Piaski. Suma ta przeszła w spadku, po jego śmierci, zgodnie z umową z 13 czerwca 1867 roku na rzecz szóstki dzieci²³⁰⁶.

Zmarł, w wieku 61 lat, 1 września 1866 roku we wsi Łysołaje. Pozostawił po sobie żonę Ludwikę z Zawadzkich i sześcioro dzieci: Augusta, Ludwika, Jana, Władysławę, Natalię, Józefę²³⁰⁷.

Żona: Ludwika z Zawadzkich. Patrz hasło: Popławska Ludwika z Zawadzkich.

Dzieci:

- August.
- Zygmunt Ludwik Fabian, 1844-1908. Patrz hasło: Popławski Zygmunt Ludwik Fabian.
- Jan.
- Władysława /Lichocka/.
- Natalia
- Józefa /Zarębska/.

7.1413. Popławski Kazimierz

Zgodnie testamentem Ewy Wereszczyńskiej z 1 października 1858 roku dla dzieci Kazimierza Popławskiego, od Władysława Wydźgi, należało się 10000 złp od których procent ma pobierać do ostatnich dni życia Antonina Popławska a po jej śmierci ma pobierać ich ojciec Kazimierz do czasu uzyskania pełnoletności przez dzieci. Ponadto należało się 6000 złp dla dzieci Kazimierza Popławskiego, od których procent do czasu pełnoletności dzieci ma pobierać ich ojciec oraz dla samego Kazimierza 500 złp²³⁰⁸.

Żona: Antonina.

Dzieci:

7.1414. Popławski Ludomił

Zgodnie testamentem Ewy Wereszczyńskiej z 1 października 1858 roku dla Ludomiła Popławskiego, od Władysława Wydźgi, należało się 20000 złp od połowy których procent ma pobierać do ostatnich dni życia Antonina Popławska. Ponadto dla Ludmiła należała się kwota 1500 złp²³⁰⁹.

7.1415. Popławski Ludwik, 1789-, notariusz w Hrubieszowie

Urodził się w 1789 roku (około), syn Wojciecha i Brygidy małżonków Popławski. Mieszkał w Honiatyczkach (-1837-).

Notariusz i konserwator powiatu hrubieszowskiego (-1815-1837-; następca Wincentego Gostkowskiego).²³¹⁰

²³⁰³ APL Chełmicki, akt nr 25 z 1841 roku.

²³⁰⁴ APL APRBiskupice, sygn. 35/1647/0/2.21/68, k. 11/21.

²³⁰⁵ APL APRLublinJana, sygn. 35/1859/0/2.4/44, k. 109/327.

²³⁰⁶ APL TKZLublin, sygn. 35/650/0/1/190, k. 1-132.

²³⁰⁷ APL APRBiskupice, sygn. 35/1647/0/2.21/111, k. 43/42.

²³⁰⁸ APL TKZLublin, sygn. 35/650/0/1/313, k. 212-216.

²³⁰⁹ APL TKZLublin, sygn. 35/650/0/1/313, k. 212-216.

²³¹⁰ APL ChKG, sygn. 35/95/0/10/517, k. 2; APL APGG, 1817, sygn. 35/1999/0/1/63, k. 17; APL APRUchanie, sygn. 35/1946/0/1/16, k. 211/14; APL AMG, sygn. 35/32/0/-/17, k. 285, 330; APZ APGŚwidniki, sygn. 88/573/5/-

Regens Sądu Pokoju Powiatu Hrubieszowskiego (-1837-)²³¹¹.

Dzierżawca dóbr Świerszczów (-1827-)²³¹².

Dziedzic dóbr Honiatyczki (-1836-)²³¹³.

Świadek sporządzenia aktu urodzenia syna Antoniego Korzeniowskiego/Korzeniewskiego (1825). Świadek ślubu Franciszki z Lubowieckich z Edwardem Wilhelmem Potworowskim (1836). Ojciec chrzestny Julianny Dyakowskiej (1837)

Zmarł, pozostawił żonę Helenę.

Żona (I): Katarzyna z Jakubowskich, córka Marianny²³¹⁴.

Dzieci:

- Waleria, 1822-. Patrz hasło: Ziemborowska Waleria z Popławskich, primo voto Dobrzelewska.
- Marianna Klara Ludwika, 1822-1828. Zmarła, w wieku 6 lat, w 1828 roku (parafia r.l. Hrubieszów).
- Katarzyna, 1825-. Patrz hasło: Trębińska Katarzyna z Popławskich.

Żona (II): Helena z Żulińskich, primo voto Szorc. Patrz hasło: Popławska Hiacynta Helena Delfina z Żulińskich, primo voto Szorc. Ślub odbył się, 15 marca 1827 roku, w kościele r.l. w Gorzkowie²³¹⁵.

7.1416. Popławski Ludwik

Mieszkał we wsi Łysołaje (-1901-).

Uczestniczył w Wystawie Rolniczo-Przemysłowej w Lublinie w 1901 roku. Otrzymał²³¹⁶:

- list wielki medal srebrny za pszenicę „Puławkę Dańkowską” i za jęczmień „Hanna”
- wielki medal srebrny i dodatkowo medal brązowy od Ministerstwa Rolnictwa i Dóbr Państwowych za grupę koni półkrwi angielskiej,
- medal srebrny od Zarządu Stadnin Państwowych za ogiera „Czardasz”,
- medal brązowy, z dodaniem 40 rubli od Towarzystwa Wyścigów Konnych w Królestwie Polskim, za czteroletnią klacz „Brawura”,
- medal brązowy za ogiera półkrwi „Cezar”
- duży medal srebrny, z dodatkiem 25 rubli od Towarzystwa Wyścigów Konnych w Królestwie Polskim,
- list pochwalny, wraz z dodatkiem 25 rubli od Towarzystwa Wyścigów Konnych w Królestwie Polskim, za konia „Dobra”,
- licencję na konia „Cezar” po ogierze „Tumry”,
- licencję na konia „Czardasz” po ogierze „Tumry”,
- medal brązowy za pięcioletnią klacz „Czajka”,

7.1417. Popławski Ludwik, generosus

Żona: Zuzanna z Bukowskich.

Dzieci:

- Karolina Antonina Agnieszka, 1809-. Urodziła się/ochrzczona 2 stycznia 1809 roku w Łabuniach (parafia r.l. Łabunie). Rodzicami chrzestnymi byli: Aleksy Zarzecki i Anna

/2, k. 29/13; APL APRG, sygn. 35/1824/0/1/5, k. 205; APL APRG, sygn. 35/1824/0/1/12, k. 26/50; APL APRG, sygn. 35/1824/0/2.4/57, k. 127/25; APL APGWakijów, sygn. 35/2168/0/2.4/11, k. 5/12.

²³¹¹ Kalendarzyk polityczny na rok 1837, s. 241.

²³¹² APL APRGorzków, sygn. 35/1821/0/2.4/46, k. 112/30.

²³¹³ APL APRTyszowce, sygn. 35/1945/0/2.4/31, k. 58/15.

²³¹⁴ APL APRTyszowce, sygn. 35/1945/0/2.4/35, k. 73/7.

²³¹⁵ APL APRGorzków, sygn. 35/1821/0/2.4/46, k. 112/30; APL APRTyszowce, sygn. 35/1945/0/2.4/35, k. 73/7.

²³¹⁶ Gazeta Rolnicza, 1901, Nr 39, s. 1, 3-5.

Zarzecka²³¹⁷.

7.1418. Popławski Onufry, kasjer powiatu hrubieszowskiego

Kasjer powiatu hrubieszowskiego. Kontroler kasy obwodu hrubieszowskiego (-1831-). Zmarł przed 1848 rokiem.

Żona: Apolonia z Lisowskich. Patrz hasło: Popławska Apolonia z Lisowskich.

Córka:

- Leonora. Patrz hasło: Świdzińska Leonora z Popławskich.

7.1419. Popławski Seweryn, 1826-, ekonom dóbr Kotlice

Herbu Jastrzębiec. Urodził się 22 maja 1826 roku w Honiatynie, syn Władysława i Marianny z Białkowskich małżonków Popławskich. Rodzicami chrzestnymi byli: Julian Białoskórski i Eleonora Rulikowska oraz Władysław Rulikowski i Emilia Grotthus.

Ekonom dóbr Kotlice (-1876-1877-; parafia r.l. Dub)²³¹⁸.

Dworzanin mieszkający w Kotlicach (-1878-1883-)²³¹⁹.

Wylegitymowany ze szlachectwa (12.12.1857; herb Jastrzębiec)²³²⁰.

Żona: Rozalia z Sobiepanów. Patrz hasło: Popławska Rozalia z Sobiepanów.

Dzieci:

- Adma Franciszek, 1878-. Urodził się 18 grudnia 1878 roku w Kotlicach. Rodzicami chrzestnymi byli: Jakub Kulesza i Emilia Panasińska oraz Władysław Popławski i Klementyna Kulesza²³²¹.
- Stefan Feliks, 1879-. Urodził się 30 sierpnia 1879 roku w Kotlicach. Rodzicami chrzestnymi byli: Edward Rulikowski (dziedzic dóbr Dub) i Kazimiera Rulikowska oraz Zdzisław Rulikowski (dziedzic dóbr Honiatycze) i Emma Rulikowska²³²².
- Bronisława Marianna Lucyna, 1883-. Urodziła się 19 czerwca 1883 roku w Kotlicach. Rodzicami chrzestnymi byli: Władysław Popławski (zarządca dóbr Kotlice) i Seweryna Popławska z Mircza oraz Leon Laurysiewicz (pisarz dóbr Kotlice) i Franciszka Janicka z Duba²³²³.

7.1420. Popławski Stanisław

Syn Wojciecha i Petronelli de Czarnocin małżonków Popławskich.

Wzmiankowany w księgach grodzkich belskich (-1756-)²³²⁴.

7.1421. Popławski Stanisław, dziedzic dóbr Uchanie

Dziedzic dóbr Uchanie (-1851-).

Dokonuje remontu kościoła w Uchaniach (-1851-).

7.1422. Popławski Stefan, dziedzic części dóbr Szystowice

²³¹⁷ APL APRŁabunie, sygn. 35/106/25/-/33, k. 167.

²³¹⁸ APL APRChelm, sygn. 35/1657/0/2.4/125, k. 100/23; APL APROszczów, sygn. 35/1891/0/2.4/28, k. 15/29; APZ APRDub, sygn. 88/603/0/-/1, k. 59/17.

²³¹⁹ APZ APRDub, sygn. 88/603/0/-/3, k. ½; APZ APRDub, sygn. 88/603/0/-/4, k. 19/62.

²³²⁰ APL DeputacjaSGL, sygn. 35/233/0/-/108, k. 36, 37.

²³²¹ APZ APRDub, sygn. 88/603/0/-/3, k. ½.

²³²² APZ APRDub, sygn. 88/603/0/-/4, k. 19/62.

²³²³ APZ APRDub, sygn. 88/603/0/-/8, k. 8/30.

²³²⁴ LNNB, fond 91, sygn. 50, t. 4, k. 444.

Dziedzic części dóbr Szystowice (-1754-)²³²⁵.

7.1423. Popławski Stefan, 1857-, dziedzic

Urodził się w 1857 roku (około).
Dziedzic dóbr *Podwysokie* (-1886-)²³²⁶.

7.1424. Popławski Teodor, 1821-, pisarz w Siemnicach

Urodził się w 1821 roku (około), syn Ignacego i Anieli z Mężyńskich małżonków Popławskich. Pisarz w Siemnicach (parafia r.l. Wożuczyn)²³²⁷.

Żona: Ludwika z Dobrzańskich. Urodziła się w 1820 roku (około), córka Franciszka i Anieli z Panasińskich małżonków Dobrzańskich. Ślub odbył się, 14 czerwca 1840 roku, w kościele r.l. w Wożuczynie²³²⁸.

7.1425. Popławski Wacław Ignacy Aleksy, 1877-

Urodził się w 1877 roku (około) w Grochowie (parafia r.l. Czerwonka, pow. sokólski, gub. siedlecka), syn Macieja i Marii z Kurdwanowskich. Ukończył kurs nauk na Wydziale Matematycznym Uniwersytetu Carskiego Warszawskiego. Inżynier chemik (-1905-). Mieszkał przy rodzicach w miejscowości Jartypory (pow. węgrowski, gub. siedlecka; -1904-). Mieszkał tymczasowo w Skomorochach Wielkich (-1905-)²³²⁹.

Żona: Zofia Józefa ze Skomorowskich. Patrz hasło: Popławska Zofia Józefa ze Skomorowskich.

Dzieci:

- Marta, 1905-. Urodziła się 30 maja 1905 roku w Skomorochach Wielkich. Rodzicami chrzestnymi byli: Wacław Michał Skomorowski i Maria Salomea Popławska.

7.1426. Popławski Władysław, 1802-1892, rządcą dóbr Kotlice



Nagrobek 24 – Rok 2013, 18 listopada. Nagrobek Władysława Popławskiego (foto Henryk Kulik).

²³²⁵ LNNB, fond 91, sygn. 50, t. 4, k. 399.

²³²⁶ APRG, Księga urodzeń, 1881-1890, k. 189/96.

²³²⁷ APL APRWożuczyn, sygn. 35/1961/0/2.4/32, k. 44/11.

²³²⁸ APL APRWożuczyn, sygn. 35/1961/0/2.4/32, k. 44/11.

²³²⁹ APRG, Księga urodzeń, 1902-1907, k. 231/157; APRG, Księga małżeństw, 1883-1907, k. 265/15.

Herbu Jastrzębiec. Urodził się w 1802 roku we wsi Łasków, syn Jana (ekonoma dóbr Łasków) i Marianny z Krogulskich małżonków Popławskich.

Ekonom dóbr Honiatyn (-1825-1826-). Rządca/ekonom folwarku Kotlice (-1827-1878-)²³³⁰.

Wylegitymowany ze szlachectwa (12.12.1857; herb Jastrzębiec)²³³¹.

Świadek sporządzenia aktu ślubu Józefa Ludwika Sebowicza z Wiktoria Michaliną z Zawadzkich (1849). Ojciec chrzestny Romualda Michała Sebowicza (1851), Józefa Michała Grzegorza Franciszka Ksawerego Rulikowskiego (1869).

Zmarł, w wieku 90 lat, jako prywatny oficjalista, 23 marca 1892 roku w Kotlicach. Pochowany na cmentarzu parafialnym w Dubie²³³².

Żona: Marianna z Białkowskich. Patrz hasło: Popławska Marianna z Białkowskich.

Dzieci:

- Seweryn, 1826-. Patrz hasło: Popławski Seweryn.
- Ludwik Augustyn, 1827-1827. Urodził się 30 lipca 1827 roku w Kotlicach. Zmarł 24 września 1827 roku w Kotlicach (parafia r.l. Dub)²³³³.
- Leon Aleksander, 1829-1900. Patrz hasło, „Ogólny wykaz księży ...”: Popławski Leon Aleksander.
- Klementyna Petronela, 1831-. Patrz hasło: Kulesza Klementyna Petronela z Popławskich.
- Erazm, 1832-. Patrz hasło: Popławski Erazm.
- Emilia Julianna, 1837-. Patrz hasło: Panasińska Emilia Julianna z Popławskich, primo voto Łapczyńska.
- Józefa, 1846-. Patrz hasło: Jankowska Józefa z Popławskich.

7.1427. Popławski Wojciech, 1749-1815, „urodzony”

Urodził się w 1749 roku (około).

Zmarł, w wieku 66 lat, 16 marca 1815 roku w Szystowicach. Pozostawił żonę²³³⁴.

Żona: Brygida ze Stankiewiczów. Patrz hasło: Popławska Brygida ze Stankiewiczów.

Dzieci:

- Józef. Patrz hasło: Popławski Józef, ekonom.
- Paweł Jan Franciszek, 1779-. Urodził się 24 stycznia 1779 roku w Szystowicach²³³⁵.

7.1428. Popławski Wojciech, 1829-, młynarz

Urodził się w 1829 roku (około).

Młynarz w Szystowicach (-1862-)²³³⁶.

7.1429. Popławski Zygmunt Ludwik Fabian, 1844-1908

Urodził się 21 stycznia 1844 roku we wsi Łysołaje, syn Józefa i Ludwika z Zawadzkich

²³³⁰ APRG, Księga urodzeń, 1857-1862, k. 220/82; APL APRDub, sygn. 35/1812/0/2.4/51, k. 30/35, 64/84; APL APRDub, sygn. 35/1812/0/2.4/98, k. 23; Tablica nagrobna na cmentarzu w Dubie; APL APROszczów, sygn. 35/1891/0/2.4/27; APL APROszczów, sygn. 35/1891/0/2.4/28, k. 15/29; APL APRNabróż, sygn. 35/1883/0/2.4/66, k. 31/100; APL APRDub, sygn. 35/1812/0/2.4/73, k. 37/5; APL APRDub, sygn. 35/1812/0/2.4/75, k. 5/15; APL APRDub, sygn. 35/1812/0/2.4/93, k. 10/20; APZ APRDub, sygn. 88/603/0/-/4, k. 19/62.

²³³¹ APL DeputacjaSGL, sygn. 35/233/0/-/108, k. 36, 37.

²³³² APZ APRDub, sygn. 88/603/0/-/17, k. 65/21.

²³³³ APL APRDub, sygn. 35/1812/0/2.4/51, k. 30/35, 64/84.

²³³⁴ APL APRG, sygn. 35/1824/0/1/5, k. 102/35, 118/91.

²³³⁵ APL APRG, sygn. 35/106/10/-/20.

²³³⁶ APL AMG, sygn. 35/32/0/-/14, k. 225-227.

małżonków Popławskich. Rodzicami chrzestnymi byli: Salezy Podhorodeński (dziedzic dóbr Trawniki) i Maria Kulczycka a asystowali Adam Tatarowicz i Ludwika Zembrzuska oraz Franciszek Kurko i Maria Rostworowska²³³⁷.

Zmarł (dokończyć z aktu zgonu).

Żona (dokończyć z aktu ślubu).

7.1430. Popek Barbara z Gałków, 1768-

Urodziła się w 1768 roku (około). Mieszkała w Majdanie Tuczępskim (-1788-).

Mąż: Marcin Popek. Patrz hasło: Popek Marcin. Ślub odbył się, 12 maja 1788 roku, w kościele r.l. w Grabowcu. Świadkami ślubu byli: włościanin Wojciech Chrucalski i mieszczanin grabowiecki Wojciech Wysocki²³³⁸.

7.1431. Popek Bartosz Jerzy, wójt gminy Grabowiec

7.1432. Popek Helena Bronisława, 1925-1944; więzień KL Auschwitz, KL Natzweiler; zginęła w KL Natzweiler

Urodziła się 15 października 1925 roku w Siedlisku, córka Karola i Marianny z Kozłowskich małżonków Popek²³³⁹.

Wywieziona drugim transportem z Zamościa. Do KL Auschwitz dotarła 13 grudnia 1942 roku. Przeniesiona 21 sierpnia 1944 roku do KL Natzweiler.

Zginęła w 1944 roku w KL Natzweiler.

7.1433. Popek Karol, 1900-, więzień KL Auschwitz, zginął w KL Auschwitz

Urodził się 9 stycznia 1900 roku w Majdanie Tuczępskim, syn Andrzeja i Józefy z Mydlaków małżonków Popek²³⁴⁰.

Wywieziony drugim transportem z Zamościa. Do KL Auschwitz dotarł 13 grudnia 1942 roku.

Zginął w KL Auschwitz (brak daty).

Żona: Marianna z Kozłowskich.

Dzieci:

- Helena Bronisława, 1925-1944. Patrz hasło: Popek Helena Bronisława.

7.1434. Popek Marcin, 1751-, włościanin w Majdanie Tuczępskim

Urodził się w 1751 roku (około).

Włościanin prawdopodobnie w Majdanie Tuczępskim (-1788-)²³⁴¹.

Żona (II): Barbara z domu Gałka. Patrz hasło: Popek Barbara z Gałków.

²³³⁷ APL APRBiskupice, sygn. 35/1647/0/2.21/68, k. 11/21.

²³³⁸ APRG, Księga małżeństw, 1787-1845, Majdan Tuczępski, k. 2/12.

²³³⁹ APRG, Księga urodzeń, 19201-1928, k. 211/182; Kubica Helena, „Zagłada w KL Auschwitz Polaków wysiedlonych z Zamojszczyzny w latach 1942-1943”, wyd. Państwowe Muzeum Auschwitz-Birkenau, IPN, Oświęcim-Warszawa, 2004, s. 68; Miejsce Pamięci i Muzeum Auschwitz-Birkenau, były niemiecki obóz koncentracyjny i zagłady www.auschwitz.org (v. 15.05.2019).

²³⁴⁰ APZ APRG, sygn. 88/609/0/-/25, k. 6/11; Kubica Helena, „Zagłada w KL Auschwitz Polaków wysiedlonych z Zamojszczyzny w latach 1942-1943”, wyd. Państwowe Muzeum Auschwitz-Birkenau, IPN, Oświęcim-Warszawa, 2004, s. 68; Miejsce Pamięci i Muzeum Auschwitz-Birkenau, były niemiecki obóz koncentracyjny i zagłady www.auschwitz.org (v. 15.05.2019).

²³⁴¹ APRG, Księga małżeństw, 1787-1845, Majdan Tuczępski, k. 2/12.

7.1435. Popek Mikołaj, wójt gminy Grabowiec

Wójt gminy Grabowiec (-1925-kwiecień 1926)²³⁴².

7.1436. Popowicz Jacek, mieszczanin grabowiecki

W 1650 roku sprzedaje grunt tzw. „Kusikowskie” w Grabowcu Mikołajowi Giliczykowi²³⁴³.

7.1437. Popowicz Jan, mieszczanin grabowiecki

Mieszczanin grabowiecki (-1650-1652-)²³⁴⁴.

Potomek księdza greckokatolickiego.

W 1650 roku kupuje, razem z żoną Chimką, ćwierć pola leżącego na gruncie miejskim od Szymona Konowalskiego²³⁴⁵.

Żona: Chimka (-1850-).

7.1438. Poputko Atanazy**7.1439. Postruski Zygmunt /Postraski/, burgrabia grabowiecki****7.1440. Possart Józef, nauczyciel szkoły w Szczebrzeszynie**

Nauczyciel Gimnazjum im. Zamojskich w Szczebrzeszynie (-1840-1841-; język francuski)²³⁴⁶.

7.1441. Potapczyński Nikanor /Połapczuk, 1778-1847, diak w Świdnikach

Urodził się w 1778 roku, syn Szymona i Kseni małżonków Potapczyńskich. Sposobił się na diaka przy cerkwi w Radaczu²³⁴⁷.

Diak m.in. przy cerkwi w Świdnikach (-1835-1842-).

Zmarł 20 grudnia 1847 roku w Świdnikach.

Bracia: Jakub (ur. ok. 1821), Filip (ur. ok. 1824).

Żona: Franciszka.

Dzieci:

- (...), urodził się przed 1838 rokiem.
- Marianna, 1846-. Urodziła się w 1846 roku (około) w Białce (parafia Parczew), mieszkała w Zamołodyczach (-1867-). Mąż: Julian Jankowski; urodził się w 1836 roku (około) w Rozwadówce, syn Antoniego i Marianny z Mazurów; zamieszkały w Zamołodyczach (-1867-). Ślub odbył się, 16 czerwca 1867 roku, w kościele r.l. w Opolu²³⁴⁸.
- Piotr, 1847-. Urodził się 13 czerwca 1848 roku w Świdnikach²³⁴⁹.

²³⁴² AAL AKDL, Akta (drugiego) Kościoła w Grabowcu, sygn. 61/IVb/26, k. 22; IWL 1925, s. 62; AAL AKGDL, sygn. 60/IVb/57, k. 184.

²³⁴³ APL AMG, sygn. 35/32/0/-/2, k. 182.

²³⁴⁴ APL AMG, sygn. 35/32/0/-/2, k. 224.

²³⁴⁵ APL AMG, sygn. 35/32/0/-/2, k. 189.

²³⁴⁶ Akt uroczysty (...) 1841, s. 7.

²³⁴⁷ APL ChKG, O diakach, śpiewakach i bractwach, sygn. 35/95/0/14/1167, k. 61, 264; APL APGŚwidniki, sygn. 35/2146/0/2.4/39, k. 41/62; APL APGŚwidniki, sygn. 35/2146/0/2.4/40, k. 6/18.

²³⁴⁸ APL APROpole, sygn. 35/2358/0/2.2/1, k. 92/6.

²³⁴⁹ APL APGŚwidniki, sygn. 35/2146/0/2.4/40, k. 6/18.

7.1442. Poznańska Anna ze Świdzińskich, 1848-1923

Urodziła się w 1848 roku (około) we wsi Poczółków, córka Feliksa i Marianny ze Szwantowskich małżonków Świdzińskich. Mieszkała w Skomorochach Małych (-1868-)²³⁵⁰.

Zmarła, w wieku 76 lat – wg aktu zgonu, jako wdowa, 24 grudnia 1923 roku w Obłyczynie.

Mąż: Damian Poznański. Patrz hasło: Poznański Damian. Ślub odbył się, 1 lutego 1868 roku, w kościele r.l. w Grabowcu.

7.1443. Poznańska Antonina z Buczniewskich, 1871-1943

Urodziła się w 1871 roku (około) w *Rzechowcu*, córka Antoniego i (...) z Makowskich małżonków Buczniewskich.

Zmarła 15 lutego 1943 roku w Grabowcu. Pozostawiła męża Franciszka Poznańskiego.

Mąż: Franciszek Poznański. Patrz hasło: Poznański Franciszek.

7.1444. Poznańska Faustyna Marianna z domu Dytry, 1816-

Urodziła się 11 sierpnia 1816 roku w Biskupicach, córka Jana (komisarza dóbr Biskupice) i Tekli ze Szczerkowskich małżonków Dytry. Mieszkała w Biskupicach (-1835-)²³⁵¹.

Mąż: Hipolit Poznański. Patrz hasło: Poznański Hipolit. Ślub odbył się, 2 sierpnia 1835 roku, w kościele r.l. w Biskupicach.

7.1445. Poznańska Jadwiga Eleonora z Kostkowskich, 1893-

Urodziła się 17 lutego 1893 roku w Kryłowie, córka Czesława (ekonomy dworu Kryłów) i Karoliny z Radyszkiewiczów małżonków Kostkowskich. Mieszkała w miejscowości Kołodeń (-1901-; parafia r.l. Chełm)²³⁵².

Mąż: Feliks Antoni Poznański. Patrz hasło: Poznański Feliks Antoni. Ślub odbył się, w 6 października 1901 roku, w kościele r.l. w Chełmie.

7.1446. Poznańska Katarzyna z Węckowskich, 1820-1850

Urodziła się w 1820 roku (około) w miejscowości Rajgród (wówczas gub. augustowska; parafia r.l. Rajgród), córka Jana i Katarzyny z Wrocińskich małżonków Węckowskich z Grabowca. Mieszkała w Grabowcu (-1843-)²³⁵³.

Zmarła 12 stycznia 1850 roku w Grabowcu.

Mąż: Wojciech Poznański. Patrz hasło: Poznański Wojciech. Ślub odbył się, 25 lipca 1843 roku, w kościele r.l. w Grabowcu.

7.1447. Poznańska Klara z Piastowskich

Córka Wojciecha i Katarzyny małżonków Piastowskich z Zamościa²³⁵⁴.

Mąż: Maciej Poznański. Patrz hasło: Poznański Maciej. Ślub odbył się, 4 sierpnia 1782 roku w kościele r.l. w Zamościu.

²³⁵⁰ APL APRG, sygn. 35/1824/0/2.4/65, k. 7/7.

²³⁵¹ APL APRBiskupice, sygn. 35/1647/0/1/18, k. 74/79; APL APRBiskupice, sygn. 35/1647/0/2.21/52, k. 20/39.

²³⁵² APL APRKurów, sygn. 35/1824/0/2.4/107, k. 26/104; APRChełm, Akta małżeństw, 1844-1913, k. 293/38.

²³⁵³ APRG, Księga zgonów, 1847-1862, k. 89/3; APL APRG, sygn. 35/1824/0/2.4/58, k. 215/21.

²³⁵⁴ APRZamość, Liber 1782.

7.1448. Poznańska Wanda Aurelia z Kałużyńskich, 1888-

Urodziła się w 1888 roku (około) w Lublinie, córka Karola Zygmunta i Kamili z Zalewskich małżonków Kałużyńskich. Mieszkała w Lublinie (-1911-)²³⁵⁵.

Mąż: Czesław Poznański. Patrz hasło: Poznański Czesław. Ślub odbył się, 24 czerwca 1911 roku, w kościele r.l. św. Pawła w Lublinie.

7.1449. Poznańska Stefania Matylda z Włodarskich, 1925-1944

Urodziła się w 1925 roku (około) w Grabowcu, córka Stanisława i Kazimierzy z Szypulskich małżonków Włodarskich.

Zmarła 20 października 1944 roku w Grabowcu. Pozostawiła męża Zygmunta Poznańskiego.

Mąż: Zygmunt Poznański. Patrz hasło: Poznański Zygmunt.

7.1450. Poznańska Sylwestra z Gałęckich, 1830-

Urodziła się w 1830 roku (około)²³⁵⁶.

Mąż: Apolinary Poznański. Patrz hasło: Poznański Apolinary.

7.1451. Poznański A.

Właściciel części Bereścia, tj. B (-1904-)²³⁵⁷.

7.1452. Poznański Apolinary, 1819-, zastępca wójta gminy Cześniki

Urodził się w 1819 roku (około).

Zastępca wójta gminy Cześniki (-1855-)²³⁵⁸.

Żona: Sylwestra z Gałęckich. Patrz hasło: Poznańska Sylwestra z Gałęckich

Dzieci:

- Marcjanna, 1855-. Urodziła się 8 stycznia 1855 roku w Cześnikach²³⁵⁹.

7.1453. Poznański Czesław, 1875-, obywatel, właściciel folwarku Obłyczyn

Urodził się 5 lipca 1875 roku w Grabowcu, syn Damiana i Anny ze Świdzińskich. Rodzicami chrzestnymi byli: Karol Czechowski i Karolina Świdzińska. Mieszkał w Obłyczynie (-1900-), Bereściu (-1904-1911-).

Właściciel folwarku Obłyczyn (-1900-). Świadek ślubu Karola Grodeckiego i Julii Czechowskiej (1900). Ojciec chrzestny Wandy Antoniny Grodeckiej (1902/1904)²³⁶⁰.

Rolnik w Bronisławce (-1939-).

Żona: Wanda Aurelia z Kałużyńskich. Patrz hasło: Poznańska Wanda Aurelia z Kałużyńskich.

Dzieci:

- Krystyna Bogumiła, 1913-. Urodziła się w 1913 roku (około). Mąż: Mieczysław Felicjan Rejmer-Krzywicki. Urodził się w 1909 roku (około) we Lwowie, syn Stanisław

²³⁵⁵ APRLublinPawła, Akta małżeństw, 1911-1915, k. 7/142.

²³⁵⁶ APL APGCześniki, sygn. 35/1983/0/2.4/46, k. 1/1.

²³⁵⁷ KAL 1905, s. 96.

²³⁵⁸ APL APGCześniki, sygn. 35/1983/0/2.4/46, k. 1/1.

²³⁵⁹ APL APGCześniki, sygn. 35/1983/0/2.4/46, k. 1/1.

²³⁶⁰ APRG, Księga urodzeń, 1871-1881, k. 508/133; APRG, Księga urodzeń, 1902-1907, k. 148/124; APRG, Księga małżeństw, 1883-1907, k. 205/23.

Wincentego i Melanii Kościerzy-Zalewskiej²³⁶¹.

7.1454. Poznański Damian, 1840-, właściciel ziemski

Herbu Boża Wola. Urodził się 24 września 1840 roku w Baranowie (miasto), syn Hipolita i Faustyny z domu Dytry małżonków Poznańskich. Mieszkał w Jarosławcu (-1868-1869-).

Nadleśny Towarzystwa Rolniczego Hrubieszowskiego (-1868-1869-). Geometra w Jarosławcu, w Towarzystwie Rolniczym Hrubieszowskim (-1867-)²³⁶².

Wylegitymowany ze szlachectwa (20.06.1857, herb Boża Wola)²³⁶³.

Właściciel części dóbr Bereś (-1875-1886-; możliwe, że chodzi o Obłyczyn), majątku Obłyczyn (wcześniej nosił nazwę Beresteczko, -1903-1904-)²³⁶⁴.

Arendator dóbr Bereś (-1876-)²³⁶⁵.

Ojciec chrzestny Anny Apoloni Aliny Świdzińskiej (1894).

Żona: Anna ze Świdzińskich. Patrz hasło: Poznańska Anna ze Świdzińskich.

Dzieci:

- Feliks Antoni, 1869-1939. Patrz hasło: Poznański Feliks Antoni.
- Czesław, 1875-. Patrz hasło: Poznański Czesław.

7.1455. Poznański Edward, 1836-

Herbu Boża Wola. Urodził się 6 czerwca 1836 roku w Lublinie, syn Hipolita i Faustyny z Dytrychów małżonków Poznańskich²³⁶⁶.

Wylegitymowany ze szlachectwa (20.06.1857, herb Boża Wola)²³⁶⁷.

7.1456. Poznański Feliks Antoni, 1869-1939, sędzia Gminnego Sądu Pokoju w Grabowcu

Herbu Boża Wola. Urodził się 10 lipca 1869 roku w Jarosławcu (parafia r.l. Uchanie), syn Damiana i Anny ze Świdzińskich małżonków Poznańskich. Rodzicami chrzestnymi byli: Feliks Świdziński (dziedzic dóbr Skomorochy Małe) i Antonina Świdzińska. Świadkiem sporządzenia aktu urodzenia był Antoni Świdziński (dziedzic dóbr Bohutycze)²³⁶⁸.

Sędzia Gminnego Sądu Pokoju w Grabowcu (-1925-03.09.1939)²³⁶⁹.

Dziedzic dóbr Obłyczyn (-1934-03.09.1939; pow. hrubieszowski; gmina Grabowiec)²³⁷⁰.

Zmarł, w wieku 70 lat, 3 września 1939 roku w Zamościu. Pozostawił żonę Janinę z Kostkowskich.

Żona: Jadwiga Eleonora z Kostkowskich. Patrz hasło: Poznańska Jadwiga Eleonora z Kostkowskich.

Dzieci:

- Helena, 1903-. Patrz hasło: Pieńczykowska Helena z Poznańskich.

7.1457. Poznański Franciszek, 1883-, piekarz w Grabowcu

²³⁶¹ APRLublinPawła, Akta małżeństw, 1933-1937, k. 349/33.

²³⁶² APL APRBaranów, sygn. 35/1643/0/2.4/74, k. 17/46; APL APRG, sygn. 35/1824/0/2.4/65, k. 7/7; APL APRUchanie, sygn. 35/1946/0/2.4/61, k. 33/72.

²³⁶³ APL DeputacjaSGL, sygn. 35/233/0/-/108, k. 30, 31.

²³⁶⁴ Pamiętnik 1904, s. 118; Pamiętnik 1905, s. 116; APRG, Księga urodzeń, 1881-1890, k. 214/247, 508/133.

²³⁶⁵ APZ APRG, sygn. 88/609/0/-/2, k. 146/35.

²³⁶⁶ APL APRLublinJana, sygn. 35/1859/0/2.4/16, k. 62/133.

²³⁶⁷ APL DeputacjaSGL, sygn. 35/233/0/-/108, k. 30, 31.

²³⁶⁸ APL APRUchanie, sygn. 35/1946/0/2.4/61, k. 33/72.

²³⁶⁹ IWL 1925, s. 157.

²³⁷⁰ Informator Województw 1935, s. 12.

Urodził się w 1883 roku (około).

Właściciel piekarni w Grabowcu (-1912-1917-). Piekarz w Miączynie (-1918-). Stały mieszkaniec Adamowa (gm. Suchowola)²³⁷¹.

Żona: Antonina z Buczniewskich. Patrz hasło: Poznańska Antonina z Buczniewskich.

Dzieci:

- Bolesław, 1913-1913. Urodził się 11 września 1913 roku w Grabowcu. Zmarł 24 września 1913 roku w Grabowcu²³⁷².
- Stanisław, 1915-. Urodził się 17 lutego 1915 roku w Grabowcu²³⁷³.
- Zygmunt. Urodził się w 1918 roku (około).
- Córka. Mąż: Boniecki.

7.1458. Poznański Hipolit, 1813-, burmistrz miasta Hrubieszowa

Herbu Boża Wola. Urodził się 12 sierpnia 1813 roku w Pawłowie, syn Szczepana i Wiktorii z Piotrowskich małżonków Poznańskich. Mieszkał w Lublinie (-1835-), Baranowie (-1840-), Kurowie (-1851-1857-), Hrubieszowie (-1868-).

Asesor obwodu lubelskiego (-1835-). Burmistrz miast: Baranów (-1840-1845-), Kurów (-1851-1857-), Hrubieszów (-1867-). Sekwestrator powiatu hrubieszowskiego (-1868-)²³⁷⁴.

Wylegitymowany ze szlachectwa (20.06.1857, herb Boża Wola)²³⁷⁵.

Żona: Faustyna Marianna z domu Dytry. Patrz hasło: Poznańska Faustyna Marianna z domu Dytry.

Dzieci:

- Edward, 1836-. Patrz hasło: Poznański Edward.
- Adelina, 1838-. Patrz hasło: Szymańska Adelina z Poznańskich.
- Damian, 1840-. Patrz hasło: Poznański Damian.
- Stanisław Teodor, 1845-1918. Urodził się 9 listopada 1845 roku w Baranowie. Zmarł 4 września 1918 roku w Lublinie. Geometra w Lublinie. Żona: Filipina z Nowińskich²³⁷⁶.
- Zygmunt Jan Kazimierz, 1851-. Urodził się 4 marca 1851 roku w Kurowie.²³⁷⁷
- Maria Gabriela, 1857-. Urodziła się 12 stycznia 1857 roku w Kurowie²³⁷⁸.

7.1459. Poznański Maciej

Syn Pawła i Anastazji małżonków Poznańskich z miejscowości Udrycze²³⁷⁹.

Żona: Klara z Piastowskich. Patrz hasło: Poznańska Klara z Piastowskich.

Dzieci:

- Jan Antoni, 1788-. Urodził się 17 czerwca 1788 roku (parafia r.l. Zamość)²³⁸⁰.
- Michał, 1790-1828. Patrz hasło: Poznański Michał,

²³⁷¹ APRG, Księga urodzeń, 1912-1920, k. 103/271.

²³⁷² APRG, Księga urodzeń, 1912-1920, k. 103/271; APZ APRG, sygn. 88/609/0/-/38, k. 253/115.

²³⁷³ APRG, Księga urodzeń, 1912-1920, k. 218/89.

²³⁷⁴ APL APRG, sygn. 35/1824/0/2.4/65, k. 7/7; APL APRHrubieszów, sygn. 35/1829/0/2.2/58, k. 53/1; APL APRBaranów, sygn. 35/1643/0/2.4/74, k. 17/46; APL APRKurów, sygn. 35/1854/0/2.4/75, k. 131/35; APL APRKurów, sygn. 35/1854/0/2.4/81, k. 3/11; APL APRBiskupice, sygn. 35/1647/0/2.21/52, k. 20/39; APL APRBiskupice, sygn. 35/1647/0/2.21/66, k. 25/118.

²³⁷⁵ APL DeputacjaSGL, sygn. 35/233/0/-/108, k. 30, 31.

²³⁷⁶ APL APRBaranów, sygn. 35/1643/0/2.4/78, k. 24/96; APRLublinJana, Akta zgonów, 1916-1918, akt 143 z 1918 roku.

²³⁷⁷ APL APRKurów, sygn. 35/1854/0/2.4/75, k. 131/35.

²³⁷⁸ APL APRKurów, sygn. 35/1854/0/2.4/81, k. 3/11.

²³⁷⁹ APRZamość, Liber 1782.

²³⁸⁰ APRZamość, Liber 1788.

- Piotr, 1793-. Urodził się 27 lutego 1793 roku (parafia r.l. Zamość)²³⁸¹.

7.1460. Poznański Michał, 1790-1828, ślusarz w Grabowcu

Urodził się 14 września 1790 roku (parafia r.l. Zamość), syn Michała i Klary z Piastowskich małżonków Poznańskich zamieszkałych w Zamościu²³⁸².

Ślusarz/majster kunsztu ślusarskiego w Grabowcu (-1816-20.01.1828).

Zmarł, w wieku 37 lat - wg aktu zgonu, 20 stycznia 1828 roku.

Żona: Agnieszka z Prystupów. Patrz hasło: Raciewicz Agnieszka z Prystupów, primo voto Poznańska.

Dzieci:

- Wojciech, 1821-. Patrz hasło: Poznański Wojciech.
- Piotr, 1826-1827. Urodził się 30 lipca 1826 roku w Grabowcu. Zmarł 3 lutego 1827 roku w Grabowcu²³⁸³.
- Jan Nepomucen, 1828-. Urodził się 13 maja 1828 roku w Grabowcu²³⁸⁴.

7.1461. Poznański Michał, 1813-

Mieszczanin skierbieszowski. Ojciec chrzestny Mateusza Michała Bełdowskiego (1834, Grabowczyk)²³⁸⁵.

7.1462. Poznański Michał, 1820-, terminator krawiecki w Skomorochach Małych

Urodził się w 1820 roku (około).

Terminator krawiecki w Skomorochach Małych (-1842-)²³⁸⁶.

7.1463. Poznański Szczepan, 1780-, rachmistrz powiatu krasnostawskiego

Herbu Boża Wola. Urodził się w 1780 roku (około).

Rachmistrz powiatu krasnostawskiego (-1843-)²³⁸⁷.

Żona: Wiktoria z Piotrowskich. Urodziła się w 1793 roku (około).

Dzieci:

- Hipolit, 1813-. Patrz hasło: Poznański Hipolit.

7.1464. Poznański Wacław

Członek gminnego komitetu wykonawczego, gminy Grabowiec, obchodów imienin Józefa Piłsudskiego (1932)²³⁸⁸.

7.1465. Poznański Wojciech, 1821-1853, pisarz prowentowy w Miączynie, ekonom w Żurawlowie

Urodził się 23 kwietnia 1821 roku w Grabowcu, syn Michała i Agnieszki z Prystupów

²³⁸¹ APRZamość, Liber 1793.

²³⁸² APRZamość, Liber 1790; APL APRG, sygn. 35/1824/0/1/58, k. 39/76; APL APRG, sygn. 35/1824/0/2.4/57, k. 126/23; APL APGŚwidniki, sygn. 35/2146/0/1/7, k. 10/18; APL APRG, sygn. 35/1824/0/2.4/60, k. 118/26.

²³⁸³ APL APRG, sygn. 35/1824/0/2.4/54, k. 49/97; APL APRG, sygn. 35/1824/0/2.4/60, k. 38/14.

²³⁸⁴ APL APRG, sygn. 35/1824/0/2.4/54, k. 218/82.

²³⁸⁵ APL APRG, sygn. 35/1824/0/2.4/55, k. 228/120.

²³⁸⁶ APL APRG, sygn. 35/1824/0/2.4/55, k. 915/48.

²³⁸⁷ APL APRBiskupice, sygn. 35/1647/0/2.21/66, k. 25/118.

²³⁸⁸ KL 1932, Nr 78, s. 2.

małżonków Poznański²³⁸⁹. Mieszkał, przy matce, w Grabowcu (-1843-).

Pisarz ekonomiczny w Gdeszynie (-1845-), ekonom w Żurawlowie (-1850-), pisarz prowentowy w Miączynie (-1852-), ekonom dóbr Zawalów (-24.03.1853)²³⁹⁰.

Zmarł 24 marca 1853 roku w Zawalowie²³⁹¹.

Żona: Katarzyna z Węckowskich. Patrz hasło: Poznańska Katarzyna z Węckowskich.

Dzieci:

- Ludwik, 1845-1852. Urodził się 16 sierpnia 1845 roku w Gdeszynie. Zmarł 27 lipca 1852 w Grabowcu²³⁹².
- Franciszek, 1849-1851. Zmarł, w wieku 2 lat, 5 listopada 1851 w Żurawlowie²³⁹³.

7.1466. Poznański Zygmunt

Żona: Stefania Matylda z Włodarskich. Patrz hasło: Poznańska Stefania Matylda.

7.1467. Pożarowski Jan, 1818-, organista w Radzynie Podlaskim

Urodził się w 1818 roku (około).

Organista w Radzynie Podlaskim (-1840-)²³⁹⁴.

7.1468. Pożerska Maria Stefania z Cieślińskich, 1863-1943

Urodziła się 2 września 1863 roku w Zwierzyńcu, córka Franciszka i Tekli z domu Plate małżonków Cieślińskich. Rodzicami chrzestnymi byli: Edward Plate i Klementyna Plate oraz Leon *Doront* i Joanna Plate. Mieszkała w Hrubieszowie (-1885-).

Zmarła w 1943 roku. Pochowana, w rodzinnym grobowcu, na cmentarzu parafialnym w Zwierzyńcu.

²³⁸⁹ APL APRG, sygn. 35/1824/0/1/9, akt urodzenia 44.

²³⁹⁰ APRG, Księga zgonów, 1847-1862, k. 159/133; APL APRG, sygn. 35/1824/0/2.4/34, k. 68/135; APRG, Księga zgonów, 1847-1862, k. 190/119.

²³⁹¹ APL APRDub, sygn. 35/1812/0/2.4/77, k. 44/18.

²³⁹² APL APRG, sygn. 35/1824/0/2.4/34, k. 68/135; APRG, Księga zgonów, 1847-1862, k. 190/119.

²³⁹³ APRG, Księga zgonów, 1847-1862, k. 159/133.

²³⁹⁴ APL APRRadzynieP, sygn. 35/1908/0/2.4/71, k. 40/160.



Nagrobek 25 – Rok 2019, 12 maja. Tablica nagrobna Marii z Cieślińskich Pożerskiej. Foto Henryk Kulik.

Mąż: Konstanty Pożerski. Patrz hasło: Pożerski Konstanty. Ślub odbył się, 8 października 1885 roku, w kościele r.l. w Hrubieszowie²³⁹⁵.

7.1469. Pożerski Konstanty, 1843-

Urodził się w 1843 roku (około) w Końskowoli, syn Feliksa (geometry z Wilna) i Emilii z Dahnów małżonków Pożerskich Mieszkał w Zwierzyńcu (-1885-)²³⁹⁶.

Żona: Maria Stefania z Cieślińskich. Patrz hasło: Pożerska Maria Stefania z Cieślińskich.

7.1470. Praczuk Grzegorz, 1874-

Urodził się w 1874 roku (około), syn Jana i Marii z Szystowskich małżonków Praczuk rolników z Horyszowa Polskiego.

Żona: Katarzyna z Czuprów. Patrz hasło: Praczuk Katarzyna z Czuprów²³⁹⁷.

7.1471. Praczuk Grzegorz, 1931-1989, kowal w Grabowcu

Urodził się w 1931 roku (około).

Kowal w Grabowcu.

Zmarł 16 września 1989 roku. Pochowany na cmentarzu parafialnym w Grabowcu²³⁹⁸.

Żona: Jadwiga.

7.1472. Praczuk Katarzyna z Czuprów, 1878-

Urodziła się w 1878 roku (około), córka Jana i Pelagii z Krawczuków małżonków Czuper

²³⁹⁵ APZ APRHrubieszów, sygn. 88/612/0/-/10, k. 75/23.

²³⁹⁶ APZ APRHrubieszów, sygn. 88/612/0/-/10, k. 75/23.

²³⁹⁷ APZ APPG, sygn. 88/666/0/-/27, k. 76/14.

²³⁹⁸ Tablica nagrobna na cmentarzu w Grabowcu.

włościan z Grabowca.

Mąż: Grzegorz Praczuk. Patrz hasło: Praczuk Grzegorz. Ślub odbył się, 2 września 1901 roku, w prawosławnej cerkwi w Grabowcu. Świadkiem ślubu był m.in. Antoni Pyra (lat 33)²³⁹⁹.

7.1473. Prażmowska Melania z Wybranowskich

Mąż: Eligiusz Prażmowski. Patrz hasło: Prażmowski Eligiusz²⁴⁰⁰.

7.1474. Prażmowski Eligiusz

Herbu Belina. Mieszkał w miejscowości Łopiennik Ruski (-1791-).

Starosta²⁴⁰¹.

Żona: Melania z Wybranowskich. Patrz hasło: Prażmowska Melania z Wybranowskich.

Dzieci:

- Klara, 1787-. Urodziła się w 1787 roku (około)²⁴⁰².
- (...w spisie brak imienia, prawdopodobnie Marianna) 1790-. Urodziła się w 1790 roku (około)²⁴⁰³.

7.1475. Prażmowski Franciszek, chorąży czernihowski

Wyznaczony, 30 maja 1789 roku, przez Sejm Zwyczajny w Warszawie (06.10.1788-29.05.1792) na komisarza w województwie bełskim w celu znalezienia środków na wojsko (nazywany wówczas chorążym czernihowskim)²⁴⁰⁴.

7.1476. Prażmowski Hieronim Kazimierz

7.1477. Prejbisz Stanisław, 1841-, arendarz Miączyna

Urodził się w 1841 roku (około).

Arendarz Miączyna (-1884-)²⁴⁰⁵.

7.1478. Prek Andrzej, skarbnik grabowiecki

Herbu Borck.

Skarbnik grabowiecki (-22.01.1745-20.01.1758-)²⁴⁰⁶.

Wzmiankowany w księgach grodzkich bełskich (-1720-1748-)²⁴⁰⁷.

Zmarł przed 1749 rokiem²⁴⁰⁸.

Żona: Marianna ze Świeżawskich (-1744-1748). Patrz hasło: Prek Marianna ze Świeżawskich.

Dzieci:

- Stanisław Dominik. Patrz hasło: Prek Stanisław Dominik.
- Marcin. Patrz hasło: Prek Marcin.

²³⁹⁹ APZ APPG, sygn. 88/666/0/-/27, k. 76/14.

²⁴⁰⁰ APL KomisjeCWZCh, sygn. 35/18/0/-/4, k. 503.

²⁴⁰¹ APL KomisjeCWZCh, sygn. 35/18/0/-/4, k. 503.

²⁴⁰² APL KomisjeCWZCh, sygn. 35/18/0/-/4, k. 503.

²⁴⁰³ APL KomisjeCWZCh, sygn. 35/18/0/-/4, k. 503.

²⁴⁰⁴ „Zbior Konstytucyi i uchwał sejmu pod zwiazkiem konfederacyi w Warszawie agitującego się od dnia 7 października 1788 roku do dnia 10 grudnia 1790 roku”, Warszawa, 1791, s. 46,

²⁴⁰⁵ APRG, Księga urodzeń, 1881-1890, k. 118/122.

²⁴⁰⁶ Urzędnicy T.3 z.2, s. 107, 256; LNNB, fond 91, sygn. 50, t. 4, k. 169, 183, 472.

²⁴⁰⁷ LNNB, fond 91, sygn. 50, t. 2, k. 251; LNNB, fond 91, sygn. 50, t. 4, k. 103, 169.

²⁴⁰⁸ LNNB, fond 91, sygn. 50, t. 4, k. 209.

- Karol (-1755-1758-)²⁴⁰⁹.
- Michał (-1758-)²⁴¹⁰.
- Katarzyna. Patrz hasło: Olszewska Katarzyna z Preków.

7.1479. Prek Anna z Dramińskich

Herbu Suchekomnaty. *Z Wiszniowa*²⁴¹¹.

Mąż (I): Marcin Prek. Patrz hasło: Prek Marcin. Ślub odbył się, 25 września 1762 roku, w kościele r.l. w Uhrynowie. Świadcami ślubu byli: K. Oźga i Kasper Świeżawski.

Mąż (II): *Maciej Rakowski*.

7.1480. Prek Antoni

Wzmiankowany w księgach grodzkich bełskich (-1717-)²⁴¹².

7.1481. Prek Franciszek, 1801-1863, pamiętnikarz

Herbu Borck. Urodził się 29 sierpnia 1801 roku w miejscowości Nozdrzec, cyn Tadeusza i Amelii z Bukowskich małżonków Prek²⁴¹³.

Zmarł 12 września 1863 roku w Sielcu. Pochowany na cmentarzu w Sędziszowie Małopolskim.

7.1482. Prek Karol

Herbu Borck. Syn Andrzeja i Marianny ze Świeżawskich małżonków Prek²⁴¹⁴.

Skarbnik buski (-1759-)²⁴¹⁵. Nie wymieniany w Urzędnicy.

Żona: Anna z Głogowskich. Patrz hasło: Świeżawska Anna z Głogowskich, primo voto Prek.

7.1483. Prek Karol, skarbnik horodelski

Herbu Borck.

Skarbnik horodelski (-przed 07.06.1748)²⁴¹⁶.

Zmarł przed 7 czerwca 1748 roku (czy faktycznie Karol?).

7.1484. Prek Kunegunda z Deboli

Córka Antoniego Stanisława i Anny Weiskopf Białogłowskiej małżonków Deboli²⁴¹⁷.

Matka chrzestna Józefa Kalasantego Antoniego Świeżawskiego (1771).

7.1485. Prek Marcin

Herbu Borck. Syn Andrzeja i Marianny ze Świeżawskich małżonków Prek²⁴¹⁸.

²⁴⁰⁹ LNNB, fond 91, sygn. 50, t. 4, k. 313, 439, 472, 515.

²⁴¹⁰ LNNB, fond 91, sygn. 50, t. 4, k. 515.

²⁴¹¹ AGAD, KsMetrDiecLwów, sygn. 1/301/1410, k. 177.

²⁴¹² LNNB, fond 91, sygn. 50, t. 2, k. 176.

²⁴¹³ Tablica nagrobna na cmentarzu w Sędziszowie Małopolskim.

²⁴¹⁴ LNNB, fond 91, sygn. 50, t. 4, k. 534.

²⁴¹⁵ Boniecki T.6, s. 104, 105.

²⁴¹⁶ Urzędnicy T.3 z.2, s. 256.

²⁴¹⁷ AGAD, KsMetrDiecLwów, sygn. 1/301/1413, k. 176/2.

²⁴¹⁸ AGAD, KsMetrDiecLwów, sygn. 1/301/1410, k. 177; LNNB, fond 91, sygn. 50, t. 4, k. 439, 506.

Wzmiankowany w księgach grodzkich bełskich (-1720-1756-)²⁴¹⁹.
Żona: Anna z Dramińskich. Patrz hasło: Prek Anna z Dramińskich.

7.1486. Prek Marianna ze Świeżawskich, 1702-1781

Herbu Paprzyca. Urodziła się w 1702 roku w Tehlowie, córka Stanisława Jana i Zofii z Sokolnickich małżonków Świeżawskich.

Wzmiankowana w księgach grodzkich bełskich (-1720-1748-)²⁴²⁰.

Wzmiankowana, jako wdowa po Andrzeju Preku, w księgach grodzkich bełskich (-1749-1750-)²⁴²¹.

Mąż: Andrzej Prek (-1744-1748-). Patrz hasło: Prek Andrzej.

7.1487. Prek Michał Karol, skarbnik grabowiecki

Herbu Borck. *Syn Andrzeja i Marianny ze Świeżawskich małżonków Prek.*
Skarbnik grabowiecki (-21.03.1764-28.06.1773-)²⁴²².

7.1488. Prek Stanisław Dominik, cześnik buski

Herbu Borck. Syn Andrzeja i Marianny ze Świeżawskich małżonków Prek²⁴²³.

Cześnik buski (01.11.1752/nominacja-18.09.1765/awans na podsędka buskiego),
podsędek ziemski buski (wybór 10.09.1765/wybór, 18.09.1765/nominacja-28.06.1773-)²⁴²⁴.

Ojciec chrzestny Józefa Kalasantego Antoniego Świeżawskiego (1771)²⁴²⁵.

Żona: Kunegunda z Deboli (-1758-). Patrz hasło: Prek Kunegunda z Deboli.

7.1489. Predecki Marcin, szlachcic

7.1490. Presz Agata z Orzechowskich, 1878-

Urodziła się w 1878 roku (około) w Grabowcu, córka Jana i Franciszki z Wysockich małżonków Orzechowskich²⁴²⁶.

Mąż: Józef Presz. Patrz hasło: Presz Józef. Ślub odbył się, 3 lipca 1898 roku, w kościele r.l. w Lipsku (współcześnie gmina Narol).

7.1491. Presz Barbara z Thorów, 1811-, primo voto Woźniak

Urodziła się w 1811 roku (około) w Miączynie, córka Adama i Magdaleny z Jochymów małżonków Thor. Mieszkała w Horyszowie Polskim (-1834-)²⁴²⁷.

Mąż (I): Adam Woźniak. Zmarł 22 grudnia 1833 roku w Horyszowie Polskim.

Mąż (II): Piotr Presz. Patrz hasło: Presz Piotr, 1814-. Ślub odbył się, 20 października 1834 roku, w kościele r.l. w Grabowcu.

²⁴¹⁹ LNNB, fond 91, sygn. 50, t. 2, k. 251, 439.

²⁴²⁰ LNNB, fond 91, sygn. 50, t. 2, k. 251; LNNB, fond 91, sygn. 50, t. 4, k. 103, 183.

²⁴²¹ LNNB, fond 91, sygn. 50, t. 4, k. 209, 235.

²⁴²² Urzędnicy T.3 z.2, s. 108, 256.

²⁴²³ LNNB, fond 91, sygn. 50, t. 4, k. 432.

²⁴²⁴ Urzędnicy T.3 z.2, s. 79, 90; Boniecki T.4, s. 182, 183; LNNB, fond 91, sygn. 50, t. 4, k. 432, 472, 494, 506.

²⁴²⁵ AGAD, KsMetrDiecLwów, sygn. 1/301/1413, k. 176/2.

²⁴²⁶ APRG, Księga urodzeń, 1902-1907, k. 242/191.

²⁴²⁷ APL APRG, sygn. 35/1824/0/2.4/57, k. 277/41.

7.1492. Presz Jan, kolonista

Kolonista w Dorbozach (parafia r.l. Łukowa).

Żona: Dorota z Benterów /Benderów/.

Dzieci:

- Jan, 1806-.
- Piotr, 1814-. Patrz hasło: Presz Piotr.

7.1493. Presz Jan, 1866-, rolnik w Horyszowie Polskim

Urodził się w 1866 roku (około)²⁴²⁸.

Żona: Magdalena z Thorów. Patrz hasło: Presz Magdalena z Thorów.

Dzieci:

- Władysław, 1903-. Urodził się 27 września 1903 roku w Horyszowie Polskim (parafia r.l. Grabowiec)²⁴²⁹.
- Antoni, 1917-1917. Urodził się 10 marca 1917 roku w Horyszowie Polskim (parafia r.l. Grabowiec). Zmarł 18 lipca 1917 roku. Pochowany na cmentarzu parafialnym w Grabowcu²⁴³⁰.

7.1494. Presz Józef, 1868-1935, właściciel ziemski

Urodził się 29 stycznia 1868 roku w Horyszowie Polskim, syn Piotra i Magdaleny z Tetychów małżonków Presz²⁴³¹.

Właściciel ziemski w Horyszowie Polskim (-1900-12.02.1935).

Zmarł 12 lutego 1935 roku. Pochowany na cmentarzu parafialnym w Horyszowie Polskim.



Zdjęcie 45 – Rok 2011, 27 czerwca. Nagrobek Józefa Presza (foto Henryk Kulik).

Żona: Agata z Orzechowskich. Patrz hasło: Presz Agata z Orzechowskich.

Dzieci:

- Piotr, 1900-. Patrz hasło: Presz Piotr.
- Józef, 1904-. Patrz hasło: Presz Józef, 1904-.

²⁴²⁸ APZ APRG, sygn. 88/609/0/-/28, k. 84/185.

²⁴²⁹ APZ APRG, sygn. 88/609/0/-/28, k. 84/185.

²⁴³⁰ APRG, Księga urodzeń, 1912-1920, akt urodzenia nr 66 z 1917 roku; APL APRG, sygn. 35/106/10/-/11, k. 156.

²⁴³¹ APRG, Księga urodzeń, 1902-1907, k. 242/191, 242/192; Informacja Richarda Presza z Kanady; Tablica nagrobna na cmentarzu w Horyszowie Polskim.

- Zygmunt, 1905-1907. Urodził się 3 grudnia 1905 roku w Horyszowie Polskim (parafia r.l. Grabowiec)²⁴³².
- Katarzyna, 1907-. Urodziła się 5 marca 1907 roku w Horyszowie Polskim (parafia r.l. Grabowiec)²⁴³³.
- Edward, 1909-. Urodził się 21 marca 1909 roku w Horyszowie Polskim (parafia r.l. Grabowiec)²⁴³⁴.
- Alfons, 1911-. Urodził się 31 marca 1911 roku w Horyszowie Polskim (parafia r.l. Grabowiec)²⁴³⁵.
- Magdalena, 1916-. Urodziła się 3 lutego 1916 roku w Horyszowie Polskim (parafia r.l. Grabowiec)²⁴³⁶.
- Władysław, 1918-. Patrz hasło: Presz Władysław.

W 1949 roku bracia Piotr, Józef, Władysław wyemigrowali za ocean. Józef i Władysław dotarli do Montrealu (Kanada) a Piotr do Chicago (USA). Dzisiaj żyje około trzydzieścioro ich potomków w Kanadzie i USA²⁴³⁷.



Zdjęcie 46 – Rok (?). Trzej bracia Preszowie. Od lewej Józef, Piotr, Władysław (zdjęcie ze zbiorów Richarda Presza).

7.1495. Presz Józef, 1904- /Kanada/

Urodził się 3 kwietnia 1904 roku w Horyszowie Polskim (parafia r.l. Grabowiec), syn

²⁴³² APRG, Księga urodzeń, 1902-1907, k. 316/1.

²⁴³³ APRG, Księga urodzeń, 1902-1907, k. 478/142.

²⁴³⁴ APRG, Księga urodzeń, 1907-1912, k. 163/91.

²⁴³⁵ APRG, Księga urodzeń, 1907-1912, k. 354/111.

²⁴³⁶ APRG, Księga urodzeń, 1912-1920, k. 277/27.

²⁴³⁷ Informacja Richarda Presza z Kanady.

Józefa i Agaty z Orzechowskich małżonków Presz²⁴³⁸.

Właściciel ziemi w Horyszowie Polskim.

W 1949 roku wyemigrował z żoną i dziećmi oraz z braćmi Piotrem i Władysławem. Poprzez obóz dla uchodźców w Hanowerze znaleźli się za oceanem. Józef i Władysław w Montrealu (Kanada) a Piotr w Chicago (USA)²⁴³⁹.

Żona: Honorata z Matejów. Urodziła się 23 kwietnia 1905 roku²⁴⁴⁰.

Dzieci:

- Wiesław, 1928-. Urodził się 24 stycznia 1928 roku²⁴⁴¹.
- Regina, 1930-. Urodziła się 20 marca 1930 roku²⁴⁴².

7.1496. Presz Magdalena z Tetychów, 1846-

Urodziła się w 1846 roku we wsi Sabaudia (gmina Tomaszów Lubelski), córka Marcina i Anny z Metzgerów małżonków Tetych. Mieszkała we wsi Sabaudia (-1863-).

Mąż: Piotr Presz. Patrz hasło: Presz Piotr. Ślub odbył się, 15 lutego 1863 roku, w kościele r.l. w Tomaszowie Lubelskim.

7.1497. Presz Magdalena z Thorów, 1877-

Urodziła się w 1877 roku (około)²⁴⁴³.

Mąż: Jan Thor. Patrz hasło: Thor Jan.

7.1498. Presz Maciej, 1872-, właściciel ziemski w Horyszowie Polskim

Urodził się w 1872 roku (około)²⁴⁴⁴.

Właściciel ziemski w Horyszowie Polskim (-1906-).

Żona: Katarzyna z Grynów. Urodziła się w 1881 roku (około).

Dzieci:

- Zygmunt Edmund, 1906-. Urodził się 13 września 1906 roku w Horyszowie Polskim (parafia r.l. Grabowiec).

7.1499. Presz Piotr, 1814-, kolonista w Horyszowie Polskim

Urodził się w 1814 roku (około) w Dorbozach (parafia r.l. Łukowa), syn Jana i Doroty z Benterów małżonków Presz. Mieszkał w Dorbozach (-1834-), Horyszowie Polskim. Kolonista w Dorbozach, Horyszowie Polskim (-1836-1850-)²⁴⁴⁵.

Żona: Barbara z Thorów. Patrz hasło: Presz Barbara z Thorów, primo voto Woźniak.

Dzieci:

- Magdalena, 1836-. Urodziła się 6 lipca 1836 roku w Horyszowie Polskim (parafia r.l. Grabowiec)²⁴⁴⁶.
- Walenty, 1838-1883. Patrz hasło: Presz Walenty.
- Jan, 1841-. Urodził się 26 września 1841 roku w Horyszowie Polskim (parafia r.g.

²⁴³⁸ APRG, Księga urodzeń, 1902-1907, k. 242/192.

²⁴³⁹ Informacja Richarda Presza z Kanady.

²⁴⁴⁰ Informacja Richarda Presza z Kanady.

²⁴⁴¹ Informacja Richarda Presza z Kanady.

²⁴⁴² Informacja Richarda Presza z Kanady.

²⁴⁴³ APZ APRG, sygn. 88/609/0/-/28, k. 84/185.

²⁴⁴⁴ APRG, Księga urodzeń, 1902-1907, k. 394/238.

²⁴⁴⁵ APL APRG, sygn. 35/1824/0/2.4/55, k. 625/123; APL APRG, sygn. 35/1824/0/2.4/57, k. 277/41.

²⁴⁴⁶ APL APRG, sygn. 35/1824/0/2.4/55, k. 423/91.

Horyszów Polski)²⁴⁴⁷.

- Piotr, 1844-. Patrz hasło: Presz Piotr.
- Franciszek, 1848-. Urodził się 29 lutego 1848 roku w Horyszowie Polskim (parafia r.l. Grabowiec)²⁴⁴⁸.
- Marianna, 1850-. Urodziła się 28 kwietnia 1850 roku w Horyszowie Polskim (parafia r.l. Grabowiec)²⁴⁴⁹.

7.1500. Presz Piotr, 1844-, kolonista w Horyszowie Polskim

Urodził się 20 kwietnia 1844 roku w Horyszowie Polskim (parafia r.g. Horyszów Polski), syn Piotra i Barbary z Thorów małżonków Presz. Mieszkał w Horyszowie Polski, przy bracie (-1863; wówczas rodzice nie żyli)²⁴⁵⁰.

Kolonista w Horyszowie Polskim (-1868-1871-).

Żona: Magdalena z Tetychów /Tytychów/. Patrz hasło: Presz Magdalena z Tetychów.

Dzieci:

- Małgorzata, 1864-1866. Zmarła, w wieku dwóch lat, 1 lutego 1866 roku w Horyszowie Polskim (parafia r.g. Horyszów Polski)²⁴⁵¹.
- Jan, 1866-. Urodził się 20 czerwca 1866 roku w Horyszowie Polskim (parafia r.g. Horyszów Polski)²⁴⁵².
- Józef, 1868-. Patrz hasło: Presz Józef, 1868-.
- Piotr, 1871-. Urodził się 9 sierpnia 1871 roku w Horyszowie Polskim (parafia r.l. Grabowiec)²⁴⁵³.
- Katarzyna, 1873-. Urodziła się 23 grudnia 1873 roku w Horyszowie Polskim (parafia r.l. Grabowiec)²⁴⁵⁴.
- Marianna, 1876-. Urodziła się 15 czerwca 1876 roku w Horyszowie Polskim (parafia r.l. Grabowiec)²⁴⁵⁵.
- Magdalena, 1878-. Urodziła się 8 września 1878 roku w Horyszowie Polskim (parafia r.l. Grabowiec)²⁴⁵⁶.
- Julia, 1880-. Urodziła się 8 września 1878 roku w Horyszowie Polskim (parafia r.l. Grabowiec)²⁴⁵⁷.

7.1501. Presz Piotr, 1900- /USA/

Urodził się 30 czerwca 1900 roku w Horyszowie Polskim (parafia r.l. Grabowiec), syn Józefa i Agaty z Orzechowskich małżonków Presz²⁴⁵⁸.

W 1949 roku wyemigrował z braćmi Józefem i Władysławem. Poprzez obóz dla uchodźców w Hanowerze znaleźli się za oceanem. Józef i Władysław w Montrealu (Kanada) a Piotr w Chicago (USA)²⁴⁵⁹.

²⁴⁴⁷ APL APGHoryszówP, sygn. 35/2007/0/2.4/31, k. 8/21

²⁴⁴⁸ APL APRG, sygn. 35/1824/0/2.4/56, k. 337/30.

²⁴⁴⁹ APL APRG, sygn. 35/1824/0/2.4/56, k. 435/55.

²⁴⁵⁰ APL APGHoryszówP, sygn. 35/2007/0/2.4/34, k. 6/24; APL APRTomaszówL, sygn. 35/1937/0/2.4/96, k. 119/26; Informacja Richarda Presza z Kanady.

²⁴⁵¹ APL APGHoryszówP, sygn. 35/2007/0/2.4/54, k. 52/5.

²⁴⁵² APL APGHoryszówP, sygn. 35/2007/0/2.4/54, k. 10/27.

²⁴⁵³ APRG, Księga urodzeń, 1871-1881, k. 42/146.

²⁴⁵⁴ APRG, Księga urodzeń, 1871-1881, k. 326/233.

²⁴⁵⁵ APRG, Księga urodzeń, 1871-1881, k. 574/78.

²⁴⁵⁶ APRG, Księga urodzeń, 1871-1881, k. 728/143.

²⁴⁵⁷ APRG, Księga urodzeń, 1871-1881, k. 809/7.

²⁴⁵⁸ APRG, Księga urodzeń, 1902-1907, k. 242/191.

²⁴⁵⁹ Informacja Richarda Presza z Kanady.

7.1502. Presz Władysław, 1918- /Kanada/

Urodził się 11 września 1918 roku w Horyszowie Polskim, syn Józefa i Agaty z Orzechowskich małżonków Presz. Rodzicami chrzestnymi byli: Józef Thor i Elżbieta Tukiendorf²⁴⁶⁰.

W 1949 roku wyemigrował z braćmi Józefem i Piotrem. Poprzez obóz dla uchodźców w Hanowerze znaleźli się za oceanem. Józef i Władysław w Montrealu (Kanada) a Piotr w Chicago (USA)²⁴⁶¹.

7.1503. Presz Walenty, 1838-1883, kolonista w Horyszowie Polskim

Urodził się 5 grudnia 1838 roku w Horyszowie Polskim, syn Piotra i Barbary z Thorów małżonków Presz²⁴⁶².

Zmarł, w wieku 44 lat, 29 maja 1883 roku, w Horyszowie Polskim. Pozostawił żonę.

Żona: Magdalena z Pendrów.

7.1504. Preszel Adam Teodor, 1816-1909, właściciel Olchowca

Herbu Trzcinię. Urodził się 3 sierpnia 1816 roku we wsi Wola Żółkiewska (na zamku; parafia r.l. Żółkiewka; zwana Wólka), syn Ludwika i Ludwiki z Weberów de Rittersdorff małżonków Preszel. Właściciel Olchowca (-05.01.1909)²⁴⁶³.

Wylegitymowany ze szlachectwa (30.04.1846, herb Trzcinię)²⁴⁶⁴.

Zmarł, w wieku 93 lat, 5 stycznia 1909 roku. Pochowany na cmentarzu w Żółkiewce. Pomnik na cmentarzu ufundował Stanisław Brzeziński (maj 1909).

7.1505. Preszel Alfons Mieczysław /zwany Mieczysławem/, 1817-

Herbu Trzcinię. Urodził się 22 sierpnia 1817 roku we wsi Wola Żółkiewska (na zamku; parafia r.l. Żółkiewka; zwana Wólka), syn Ludwika i Ludwiki z Weberów de Rittersdorff małżonków Preszel²⁴⁶⁵.

Wylegitymowany ze szlachectwa (30.04.1846, herb Trzcinię)²⁴⁶⁶.

Dziedzic dóbr Żółkiewka (-1853-1855-; m.in. miasta Żółkiewka)²⁴⁶⁷.

Żona: Karolina z Horodyskich. Patrz hasło: Preszel Karolina z Horodyskich.

Dzieci:

- Maria Wiktoria, 1851-. Urodziła się 26 października 1851 roku w Lublinie. Rodzicami chrzestnymi byli: Józef Kulczycki (dziedzic dóbr Wola Żółkiewska) i Wiktoria Horodyska a asystowali Ignacy Horodyski i Ludwika Preszel oraz Adam Preszel i Otylia Kulczycka²⁴⁶⁸.
- Stefania Ignaca, 1854-. Urodziła się 9 maja 1854 roku we wsi Żółkiew. Rodzicami chrzestnymi byli: Walenty Rzechowski (dziedzic dóbr Płonka, major) i Katarzyna baronowa Wyszynska a asystowali baron Tomasz Wyszynski i starościna Wiktoria Horodyska²⁴⁶⁹.

²⁴⁶⁰ APRG, Księga urodzeń, 1912-1920, k. 389/183.

²⁴⁶¹ Informacja Richarda Presza z Kanady.

²⁴⁶² APRG, Księga zgonów, 1880-1901, k. 169/85; APL APRG, sygn. 35/1824/0/2.4/55, k. 625/123.

²⁴⁶³ Tablica nagrobna na cmentarzu w Żółkiewce; APL APRŻółkiewka, sygn. 35/1967/0/1/7, k. 37/49.

²⁴⁶⁴ APL DeputacjaSGL, sygn. 35/233/0/-/108, k. 4, 5.

²⁴⁶⁵ APL APRŻółkiewka, sygn. 35/1967/0/1/8, k. 36/47.

²⁴⁶⁶ APL DeputacjaSGL, sygn. 35/233/0/-/108, k. 4, 5.

²⁴⁶⁷ APL APRŻółkiewka, sygn. 35/1967/0/2.4/74, k. 4/15; APL APRŻółkiewka, sygn. 35/1967/0/2.4/78, k. 1/2.

²⁴⁶⁸ APL APRŻółkiewka, sygn. 35/1967/0/2.4/74, k. 4/15.

²⁴⁶⁹ APL APRŻółkiewka, sygn. 35/1967/0/2.4/76, k. 11/31

- Zdzisław Feliks, 1856-. Urodził się 12 grudnia 1855 roku we wsi Żółkiew. Rodzicami chrzestnymi byli: Julian Horodyski (dziedzic dóbr Moszna) i Ignacy Szlubowski (dziedzic dóbr Opole)²⁴⁷⁰.

7.1506. Preszel Karolina z Horodyskich, 1830-1899

Urodziła się w 1830 roku (około), córka Ignacego i Wiktorii z Rzuchowskich (Rutowskich – wg aktu zgonu) małżonków Horodyski²⁴⁷¹.

Współdziedziczka dóbr Żółkiewka (-1854-)²⁴⁷².

Zmarła, jako wdowa, w wieku 69 lat – wg nagrobka (72 – wg aktu zgonu), 7 listopada 1899 roku. Zgon zgłosił Mieczysław Markiewicz (dziedzic dóbr Żółkiew) i Ignacy Goździk (szewc, lat 45). Pochowana na cmentarzu w Żółkiewce.

Mąż: Alfons Mieczysław Preszel. Patrz hasło: Preszel Alfons Mieczysław.

7.1507. Preszel Ludwik /Preschel Ludwig/, 1782-1864, dziedzic dóbr Żółkiewka

Herb Trzcinić. Urodził się w 1782 roku. Mieszkał w zamku we wsi Wólka (parafia r.l. Żółkiewka).

Dziedzic dóbr Żółkiewka z przyległościami (-1816-1827-; pow. krasnostawski)²⁴⁷³.

Wylegitymowany ze szlachectwa (30.04.1846, herb Trzcinić)²⁴⁷⁴.

Kawaler Orderu św. Stanisława²⁴⁷⁵.

Zmarł, w wieku 64 lat, 4 sierpnia 1846 roku. Pochowany na cmentarzu ewangelickim w Lublinie, przy ulicy Lipowej²⁴⁷⁶.



Nagrobek 26 – Rok 2013, 16 lipca. Nagrobek Ludwika Preszel (foto Henryk Kulik).

Żona: Ludwika z Weberów de Rittersdorf. Patrz hasło: Preszel Ludwika z Weberów de Rittersdorf.

Dzieci:

- Adam Teodor, 1816-1909. Patrz hasło: Preszel Adam Teodor.
- Alfons Mieczysław, 1817-. Patrz hasło: Preszel Alfons Mieczysław.

²⁴⁷⁰ APL APRŻółkiewka, sygn. 35/1967/0/2.4/78, k. 1/2.

²⁴⁷¹ APZ APRŻółkiewka, sygn. 88/648/0-/28, k. 136/66; Tablica nagrobna na cmentarzu w Żółkiewce.

²⁴⁷² APL APRŻółkiewka, sygn. 35/1967/0/2.4/76, k. 11/31

²⁴⁷³ APL APRŻółkiewka, sygn. 35/1967/0/1/11, k. 51/84; APL APRŻółkiewka, sygn. 35/1967/0/1/7, k. 33/8; APL APRŻółkiewka, sygn. 35/1967/0/2.4/49, k. 6/10

²⁴⁷⁴ APL DeputacjaSGL, sygn. 35/233/0-/-/108, k. 4, 5.

²⁴⁷⁵ Tablica nagrobna na cmentarzu ewangelickim w Lublinie, przy ulicy Lipowej.

²⁴⁷⁶ Tablica nagrobna na cmentarzu ewangelickim w Lublinie, przy ulicy Lipowej.

- Otholia Celestyna Natalia (Otylia), 1820-. Patrz hasło: Kulczycka Otylia Celestyna Natalia z Preszelów.
- Ludwika Bronisława Helena, 1827-. Urodziła się 28 kwietnia 1827 roku we wsi Wola Żółkiewska (na zamku; parafia r.l. Żółkiewka; zwana Wólka) Wylegitymowana ze szlachectwa (30.04.1846, herb Trzcinię)²⁴⁷⁷.

7.1508. Preszel Ludwika z Weberów de Rittersdorf

Urodziła się w 1789 roku (około)²⁴⁷⁸.

Mąż: Ludwik Preszel. Patrz hasło: Preszel Ludwik.

7.1509. Prętkowski Hilary Tadeusz, 1883-, pisarz dworski w Siedlisku

Urodził się w 1883 roku (około) w miejscowości Siostrzytów (współcześnie: pow. świdnicki, woj. lubelskie)²⁴⁷⁹.

Żona: Marianna z Tytułów. Urodziła się w 1881 roku (około) w Dańczypolu, córka Błażeja i Marianny z Lawczuków. Mieszkała w Siedlisku (-1907-). Ślub odbył się, 26 maja 1907 roku, w kościele r.l. w Grabowcu.

7.1510. Prętkowski Feliks, 1870-, kowal w Bereściu

Urodził się 28 lipca 1870 roku w Bereściu, syn Jana i Anastazji z Krawczuków. Kowal w Bereściu (-1895-)²⁴⁸⁰.

Żona: Stanisława z Białowskich.

7.1511. Prętkowski Jan, 1821-, szewc w Bereściu

Urodził się w 1821 roku (około). Szewc w Bereściu (-1870-)²⁴⁸¹.

Żona: Anastazja z Krawczuków (ur. ok. 1837).

Syn: Feliks. Patrz hasło: Prętkowski Feliks.

7.1512. Prętkowski Michał, 1841-, szewc w Skomorochach Małych

Urodził się w 1841 roku (około).

Szewc w Skomorochach Małych (-1866-)²⁴⁸².

7.1513. Prętkowski Stanisław, 1872-, szewc w Bereściu

Urodził się w 1872 roku (około) w Bereściu, syn Jana i Anastazji z Krawczuków małżonków Prętkowskich. Szewc w Bereściu (-1894-1895-)²⁴⁸³.

Żona: Stanisława z Krychowiaków. Urodziła się w 1872 roku (około) w *Miśsiowie*, córka Jana i Cecylii z Nowakowskich małżonków Krychowiaków. Mieszkała w Bereściu (-1893-). Ślub odbył się, 17 lipca 1894 roku, w kościele r.l. w Grabowcu.

²⁴⁷⁷ APL APRŻółkiewka, sygn. 35/1967/0/2.4/49, k. 6/10; APL DeputacjaSGL, sygn. 35/233/0/-/108, k. 4, 5.

²⁴⁷⁸ APL APRŻółkiewka, sygn. 35/1967/0/1/7, k. 33/8.

²⁴⁷⁹ APRG, Księga małżeństw, 1883-1907, k. 348/37.

²⁴⁸⁰ APRG, Księga urodzeń, 1862-1871, k. 558/143; APRG, Księga zgonów, 1880-1901, k. 640/25.

²⁴⁸¹ APRG, Księga urodzeń, 1862-1871, k. 558/143.

²⁴⁸² APRG, Księga urodzeń, 1862-1871, k. 264/89.

²⁴⁸³ APRG, Księga zgonów, 1880-1901, k. 640/25; APRG, Księga małżeństw, 1883-1907, k. 146/18.

7.1514. Prętkowski Władysław, 1910-1967**7.1515. Pringer Józef, komisarz**

„C. Regu. adlimites Galicia”.

Żona: Antonina z domu Schröchofer de Tettenbach²⁴⁸⁴.

Dzieci:

- Alojza Elżbieta Róża, 1835-. Urodziła się 10 kwietnia 1835 roku w Warężu²⁴⁸⁵.

7.1516. Probst Krystyna z Samsonowiczów, 1928-**7.1517. Probst Rudolf, 1923-2015, dyrektor szkoły w Grabowcu**

Urodził się 23 marca 1923 roku w miejscowości Jaśliska (pow. sanocki). Ukończył biologię na UMCS w Lublinie.

W okresie II wojny światowej był członkiem AK, z którego rozkazu został pracownikiem gestapo w Sanoku.

Nauczyciel Liceum Ogólnokształcącego w Tarnogórze (pow. krasnostawski, 01.01.1950-ok. 31.08.1953; biologia). Nauczyciel (ok. 01.09.1953-31.10.1953) a następnie dyrektor Szkoły Podstawowej i Liceum Ogólnokształcącego w Grabowcu (01.11.1953-31.08.1955). Nauczyciel a następnie dyrektor I Liceum Ogólnokształcącego w Radzynie Podlaskim (język niemiecki, biologia)²⁴⁸⁶.

Zmarł 13 lutego 2015 roku. Pochowany na cmentarzu parafialnym w Radzynie Podlaskim.

7.1518. Prochowski Ignacy, 1778-, organista w kościele w Dorohuczycy

Urodził się w 1778 roku (około).

Organista w kościele r.l. w Dorohuczycy (-1832-; parafia r.l. Biskupice)²⁴⁸⁷.

7.1519. Prociobyn Stefan, 1869-, ogrodnik w Tuczępach

Urodził się w 1869 roku (około).

Ogrodnik (dworski) w Tuczępach (-1899-)²⁴⁸⁸.

7.1520. Prociuk Maria z Otróckich, 1870-

Urodziła się w 1870 roku (około), córka Pawła i Ewdokii małżonków Otróckich.

Mąż: Michał Prociuk. Patrz hasło: Prociuk Michał. Ślub odbył się, 28 lipca 1891 roku, w prawosławnej cerkwi w Grabowcu²⁴⁸⁹.

7.1521. Prociuk Michał, 1848-, strażnik w Grabowcu

Urodził się w 1848 roku (około), syn Romana i Pelagii z Dumców małżonków Prociuk.

²⁴⁸⁴ APPrzemyśl APRWaręż, sygn. 55/2436/0/-/88, k. 7.

²⁴⁸⁵ APPrzemyśl APRWaręż, sygn. 55/2436/0/-/88, k. 7.

²⁴⁸⁶ Kulik Wojciech, Renata, Henryk „Monografia Zespołu Szkół im. Henryka Sienkiewicza w Grabowcu”. Klepsydra.

²⁴⁸⁷ APL APRBiskupice, sygn. 35/1647/0/2.21/45, k. 88/112.

²⁴⁸⁸ APRG, Księga zgonów, 1880-1901, k. 824/42.

²⁴⁸⁹ APZ APPGrabowiec, sygn. 88/666/0/-/17, k. 88/18.

Włościanin w Gdeszynie (-1866-)²⁴⁹⁰. Strażnik ziemskiej straży w Hrubieszowie (-1879-)²⁴⁹¹. Młodszy strażnik dochodów grabowieckiego obszaru (-1891-)²⁴⁹².

Żona (I): Zenobia z Sydorczyków. Prociuk Zenobia. Patrz hasło: Prociuk Zenobia z Cumaków.

Dzieci:

- Maria, 1879-. Urodziła się 14 lipca 1879 roku w Hrubieszowie (nazwisko matki podano: Cumak)²⁴⁹³.

Żona (II): Maria z Otrockich. Patrz hasło: Prociuk Maria z Otrockich.

7.1522. Prociuk Zenobia z Sydorczyków, 1846-1891

Urodziła się w 1846 roku (około) w Peresołowicach, córka Onufrego i Heleny z Kumeckich małżonków Sydorczyków.

Zmarła 5 maja 1891 roku.

Mąż: Michał Prociuk. Patrz hasło: Prociuk Michał. Ślub odbył się, 4 listopada 1866 roku, w kościele r.g. w Peresołowicach²⁴⁹⁴.

7.1523. Prokop Michał, wójt gminy Mołodiatycze

Wójt gminy Mołodiatycze (-1919-)²⁴⁹⁵.

7.1524. Prokopiuk Mikołaj, murarz w Grabowcu

Murarz w Grabowcu (-1946-).

7.1525. Proskura Jan, 1886-1964, rolnik w Rogowie

7.1526. Proskura Teresa z Kruków

7.1527. Prosovski Maciej, nauczyciel, rektor szkoły w Grabowcu

Nauczyciel (bakałarz), kierownik (rektor) szkoły w Grabowcu (-1643-1645-)²⁴⁹⁶.

7.1528. Próchnicki Julian /Próchniecki/, 1868-, pomocnik gminnego pisarza w Grabowcu

Urodził się w 1868 roku (około).

Pomocnik gminnego pisarza w Grabowcu (-05.12.1888-1889-)²⁴⁹⁷.

7.1529. Próchniewski Ludwik /Prochenko, Próchenko/, 1831-, ogrodnik w Werbkowicach

Urodził się w 1831 roku (około).

Ogrodnik w Werbkowicach (-1867-1887-)²⁴⁹⁸.

²⁴⁹⁰ APL APGPeresołowice, sygn. 35/2093//2.4/58, k. 42/7.

²⁴⁹¹ APZ APPHrubieszów_swM, sygn. 88/673/0/-/4, k. 19/53.

²⁴⁹² APZ APPGrabowiec, sygn. 88/666/0/-/17, k. 88/18.

²⁴⁹³ APZ APPHrubieszów_swM, sygn. 88/673/0/-/4, k. 19/53.

²⁴⁹⁴ APL APGPeresołowice, sygn. 35/2093//2.4/58, k. 42/7.

²⁴⁹⁵ AAL AKDL, Akta Kościoła w Gdeszynie, sygn. 61/IVb/21a1, k. 9.

²⁴⁹⁶ APL AMG, sygn. 35/32/0/-/1, k. 216; APL AMG, sygn. 35/32/0/-/2, k. 19.

²⁴⁹⁷ APRG, Księga zgonów, 1880-1901, k. 384/53; APZ APPGrabowiec, sygn. 88/666/0/-/14, k. 36/70.

²⁴⁹⁸ APRG, Księga urodzeń, 1862-1871, k. 335/83, 442/140, 459/199, 568/83; APRG, Księga urodzeń, 1881-1890, k. 42/117, 124/156.

Żona: Anna z Delikatów (ur. ok. 1846).

Dzieci:

- Juliusz, 1868-. Urodził się 1 lipca 1868 roku w Werbkowicach.
- Emilia Kazimiera, 1870-. Patrz hasło: Piotrowska Emilia Kazimiera z Próchniewskich.

7.1530. Prószyński Wojciech, 1819-1892, oficjalista w Dobromierzycach

Urodził się w 1819 roku (około) w Jabłonnej (pow. mazowiecki, gub. łomżyńska), syn Jana i Apolonii z domu Wojna. Kawaler.

Oficjalista w Dobromierzycach (-20.10.1892)²⁴⁹⁹.

Zmarł 20 października 1892 roku w Dobromierzycach (parafia r.l. Grabowiec).

7.1531. Prus Agnieszka, 1818-, akuszerka

Urodziła się 1818 roku (około).

Akuszerka w Tuczępach/Skomorochach Małych (-1868-)²⁵⁰⁰.

7.1532. Prus Bolesław /Głowacki Aleksander/, 1847-1912



Reprodukcja 2 – Rok 1907 (?). Bolesław Prus (fot. J. Golicz; Tygodnik Ilustrowany 1907, Nr 50, s. 1025; Biblioteka Cyfrowa Uniwersytetu Łódzkiego).

Herbu Prus I. Aleksander Głowacki urodził się 20 sierpnia 1847 roku, o godzinie jedenastej w nocy, w Hrubieszowie. Ochrzczony 26 grudnia 1847 roku w kościele r.l. św. Mikołaja w Hrubieszowie przez ks. Feliksa Troszczyńskiego, proboszcza parafii r.l. Hrubieszów. Rodzicami chrzestnymi byli: ks. Feliks Troszczyński (proboszcz parafii św. Mikołaja w Hrubieszowie; *wuj*-do sprawdzenia-Aleksandra) oraz Joanna Grodecka (dziedziczka dóbr Gródek Nadbużny). Świadcami sporządzenia aktu urodzenia byli: Tomasz Radomski (lat, 56, organista kościoła r.l. w Hrubieszowie) i Maciej Patkowski (lat 46, sługa kościelny)²⁵⁰¹.

Ukończył Gimnazjum w Lublinie (30.06.1866).

²⁴⁹⁹ APRG, Księga zgonów, 1880-1901, k. 549/120.

²⁵⁰⁰ APRG, Księga urodzeń, 1862-1871, k. 434/115, 443/142.

²⁵⁰¹ APRHrubieszów, Akta urodzeń, 1847, k. 37/102 (Akta urodzeń, 1834-1848, k. 525/102); Wiatrowski Antoni, „Kościół po-dominikański w Hrubieszowie”, Przegląd Lubelsko-Kresowy, Nr 3, Lublin, 1925, s. 10-13; Szczerbowski Adam, „Gdzie się urodził Bolesław Prus”, Przegląd Lubelsko-Kresowy, Nr 6, Lublin, 1925, s. 10-12; Galek Związki; O Bolesławie Prusie bardzo ciekawie napisała Barbara Typek, zobacz: Typek Barbara, „Związki Bolesława Prusa z Wozuczynem”, Zamojski Kwartalnik Kulturalny, Nr 4/2012, Zamość, 2012, s. 89-92.

Zmarł 19 maja 1912 roku w Warszawie.

7.1533. Prus Janina

Członkini Żeńskiego Chóru Grabowieckiego (-1976-1977-).

7.1534. Prus Kazimierz, 1789-1859, gajowy w Czechówce

Urodził się w 1789 roku (około)²⁵⁰².

Gajowy w Czechówce (-19.12.1859).

Zmarł, jako wdowiec, 19 grudnia 1859 roku. Pochowany na cmentarzu w Grabowcu.

7.1535. Prus Magdalena z Jonasów, 1865-1917

Zmarła, w wieku 52 lat – wg wykazu, 5 marca 1917 roku. Pochowana na cmentarzu parafialnym w Grabowcu²⁵⁰³.

7.1536. Prus Marian, kierownik gminnej służby rolnej w Grabowcu

7.1537. Prus Paweł, rolnik w Skomorochach Małych

Rolnik w Skomorochach Małych (-1918-).

Żona: Jadwiga z Błaszczaków.

Dzieci:

- Stanisław, 1918-1918. Zmarł, mając dziewięć miesięcy życia, 7 listopada 1918 roku w Skomorochach Małych²⁵⁰⁴.

7.1538. Prus Stanisław, -1915

Zmarł 19 lipca 1915 roku²⁵⁰⁵.

Żona: Marianna z Janiuków. Patrz hasło: Otrocka Marianna z Janiuków, primo voto Prus.

7.1539. Prus Tomasz, 1878-, gajowy w Czechówce

Urodził się w 1878 roku (około).

Gajowy w Czechówce (-1931-).

Żona: Anna z Sawińców. Urodziła się 1901 roku (około).

Dzieci:

- Albina Danuta.

7.1540. Prusinowski Adam, -1619, wojewoda bełski

Herbu Topór.

Podkomorzy włodzimierski (-1607-), kasztelan bełski (1613/nominacja-20.05.1617/awans), wojewoda bełski (20.05.1617/nominacja-10.03.1619)²⁵⁰⁶.

Zmarł 10 marca 1619 roku. Pochowany 19 lipca 1619 roku, jako wojewoda bełski, w kościele/klasztorze Matki Boskiej Pocieszenia, oo. bernardynów, w Sokalu (współcześnie

²⁵⁰² APRG, Księga zgonów, 1847-1862, k. 629/83.

²⁵⁰³ APL APRG, sygn. 35/106/10/-/11, k. 155.

²⁵⁰⁴ APRG, Księga zgonów, 1918-1934, k. 1/195.

²⁵⁰⁵ APRG, Księga małżeństw, 1908-1926, k. 624/45.

²⁵⁰⁶ Urzędnicy, s. 34, 72, 256.

Ukraina)²⁵⁰⁷.

7.1541. Prusinowski Łukasz Franciszek, kasztelan lubaczowski

Herbu Topór. Z *Prusinowej*.

Choraży bełski (-10.12.1682; 1684/nominacja-03.02.1685/awans na kasztelana), kasztelan lubaczowski (03.02.1685/nominacja-25.06.1689-przed 10.03.1694)²⁵⁰⁸.

Starosta czerkawski (-22.05.1687-)²⁵⁰⁹.

Kolator cerkwi w Muratynie (-22.05.1687-)²⁵¹⁰.

Zmarł przed 25 marca 1694 roku²⁵¹¹.

Żona: Anna.

7.1542. Pruski Jan, profesor szkół im. Zamojskich

Profesor Szkoły Wydziałowej im. Zamojskich w Szczebrzeszynie (01.09.1811-1812)²⁵¹².

7.1543. Pruszyńska Katarzyna z Czerniaków, 1776-

Urodziła się w 1776 roku (około)²⁵¹³.

Mąż: Jan Pruszyński. Patrz hasło: Pruszyński Jan.

7.1544. Pruszyński Jan, 1761-, kołodziej w Łutowie

Urodził się w 1761 roku (około).

Kołodziej w Łutowie (-1811-; gmina Grabowiec)²⁵¹⁴.

Żona: Katarzyna z Czerniaków. Patrz hasło: Pruszyńska Katarzyna z Czerniaków.

Dzieci:

- Marianna, 1810-. Urodziła się 16 listopada 1810 roku w Łutowie²⁵¹⁵.

7.1545. Pruszyński Jakub, 1788-, dziedzic dóbr Babin

Urodził się w 1788 roku (około).

Dziedzic części dóbr Babin (-1853-)²⁵¹⁶.

7.1546. Puszyński Tomasz, chałupnik w Łutowie

Chałupnik, włościanin we wsi Łutów (-1811-; parafia r.l. Grabowiec)²⁵¹⁷.

Żona: Katarzyna z Kaczerowskich.

Dzieci:

- Anastazja, 1808-1811. Zmarła, w wieku 3 lat, 17 listopada 1811 roku we wsi Łutów.

²⁵⁰⁷ Sokalski Bronisław (1858-1929), „Powiat sokalski pod względem geograficznym, etnograficznym, historycznym i ekonomicznym”, Lwów, 1899, s. 324; Urzędnicy, s. 72.

²⁵⁰⁸ Urzędnicy, s. 29, 132, 256; APL ChKG, sygn. 35/95/0/5/103, k. 160.

²⁵⁰⁹ APL ChKG, sygn. 35/95/0/5/103, k. 160.

²⁵¹⁰ APL ChKG, sygn. 35/95/0/5/103, k. 160.

²⁵¹¹ Urzędnicy, s. 256; APL ChKG, sygn. 35/95/0/5/103, k. 160.

²⁵¹² Klukowski DSIZ, s. 9, 18.

²⁵¹³ APL APRG, sygn. 35/1824/0/1/2, k. 3/4.

²⁵¹⁴ APL APRG, sygn. 35/1824/0/1/2, k. 3/4.

²⁵¹⁵ APL APRG, sygn. 35/1824/0/1/2, k. 345/182

²⁵¹⁶ APL APRMatczyn, sygn. 35/1876/0/2.4/44, k. 6/18.

²⁵¹⁷ APL APRG, sygn. 35/1824/0/1/2, k. 3/4.

7.1547. Pryc Wolf, 1751-, kramarz w mieście Grabowcu

Urodził się w 1751 roku (około).
Kramarz w mieście Grabowcu (-1811-)²⁵¹⁸.

7.1548. Pryliński Jan Józef, 1881-, aptekarz w Kryłowie

Urodził się w 1881 roku (około).
Aptekarz w Kryłowie (-1909-)²⁵¹⁹.

7.1549. Prymas Anna z Czechowskich, 1929-, nauczycielka w Grabowcu, Chełmie

Urodziła się w 1929 roku w Grabowcu, córka Stanisława i Heleny z Biernackich małżonków Czechowski. Rodzicami chrzestnymi byli Kazimierz Janowski (kontroler akcyzowy) i Stanisława Ohłówna (nauczycielka).

Absolwentka Szkoły Powszechnej w Grabowcu (1942). Absolwentka liceum pedagogicznego²⁵²⁰.

Nauczycielka Publicznej Szkoły Powszechnej w Grabowcu (01.09.1948-14.08.1955), Szkoły Ćwiczeń przy Liceum Pedagogicznym w Chełmie (15.08.1955-). Następnie zamieszkała w Janowie Lubelskim.

Siostra: Bożena Czechowska-Olech.

Mąż: Władysław Prymas. Patrz hasło: Prymas Władysław. Ślub odbył się, 22 listopada 1947 roku, w kościele r.l. św. Michała w Lublinie.

7.1550. Prymas Władysław, nauczyciel, dyrektor w Grabowcu

Absolwent PWSP w Krakowie (filologia polska)²⁵²¹.

Nauczyciel Publicznej Szkoły Powszechnej w Grabowcu (01.03.1948-14.08.1955). Pełniący obowiązki dyrektora Szkoły Podstawowej i Liceum Ogólnokształcącego w Grabowcu (01.09.1953-31.10.1953), zastępca dyrektora Szkoły Podstawowej i Liceum Ogólnokształcącego w Grabowcu (01.11.1953-14.08.1955). Nauczyciel Szkoły Podstawowej i Liceum Ogólnokształcącego w Chełmie (15.08.1955-).

Dyrektor Liceum Ogólnokształcącego im. Bohaterów Porytowego Wzgórza w Janowie Lubelskim (1960-1965).

Żona: Anna z Czechowskich. Patrz hasło: Prymas Anna z Czechowskich.

7.1551. Prystupa Antoni, 1869-, stolarz w Grabowcu

Urodził się w 1869 roku (około).
Stolarz w Grabowcu (-1910-)²⁵²².

7.1552. Prystupa Franciszek

Żona: Aniela Bazian. Ślub odbył się, 24 maja 1813 roku, w kościele r.l. w Grabowcu²⁵²³.

²⁵¹⁸ APL APRG, sygn. 35/1824/0/1/2, k. 27/45.

²⁵¹⁹ APZ APRKryłów, sygn. 88/616/0/-/34, k. 45/49.

²⁵²⁰ Kulik Wojciech, Renata, Henryk „Monografia Zespołu Szkół im. Henryka Sienkiewicza w Grabowcu”.

²⁵²¹ Kulik Wojciech, Renata, Henryk „Monografia Zespołu Szkół im. Henryka Sienkiewicza w Grabowcu”.

²⁵²² APRG, Księga małżeństw, 1908-1926, k. 185/40.

²⁵²³ APL APRG, sygn. 35/106/10/-/23.

7.1553. Prystupa Franciszek /Przystupa/, mieszczanin grabowiecki

Mieszczanin grabowiecki (-1810-)²⁵²⁴.

Żona: Małgorzata z Lisiuków.

Dzieci:

- Klara, 1810-. Urodziła się 31 lipca 1810 roku w Grabowcu²⁵²⁵.

7.1554. Prystupa Grzegorz, 1883-, rolnik w Bronisławce

Urodził się w 1883 roku (około)²⁵²⁶.

Rolnik w Bronisławce (-1916-).

Żona: Wiktoria z Ciszewskich. Patrz hasło: Prystupa Wiktoria z Ciszewskich.

Dzieci:

- Wincenta, 1916-. Urodziła się 16 listopada 1916 roku w Bronisławce. Zmarła 2 lutego 1917 roku. Pochowana na cmentarzu parafialnym w Grabowcu²⁵²⁷.

7.1555. Prystupa Harasym, 1816-, szynkarz

Urodził się w 1816 roku.

Szynkarz w Bereściu (-1861-)²⁵²⁸.

7.1556. Prystupa Konstanty, kowal

Właściciel kuźni w Bronisławce (-1914-1916-). Komisja szacunkowa (w 41 okręgu) strat działań wojennych 1914 i 1915 roku określiła, że poniósł „szkody i straty” w wysokości 848 (waluta?)²⁵²⁹.

7.1557. Prystupa Magdalena z Pawluków**7.1558. Prystupa Michał, mieszkaniec Szystowic**

Mieszkaniec Szystowic (-1779-1783-)²⁵³⁰.

Żona: Marianna.

Dzieci:

- Franciszek, 1779-. Urodził się 30 września 1779 roku w Szystowicach²⁵³¹.
- Rafał, 1783-. Urodził się 24 października 1783 roku w Szystowicach²⁵³².

7.1559. Prystupa Marianna z Maciochów, 1897-1989**7.1560. Prystupa Maria z Kulików, 1880- /R/**

Urodziła się 4 listopada 1880 roku w Grabowcu, córka Ignacego i Marii z Kiryluków małżonków Kulik. Ochrzczona i bierzmowana, 6 listopada 1880 roku, w cerkwi prawosławnej

²⁵²⁴ APL APRG, sygn. 35/106/10/-/23.

²⁵²⁵ APL APRG, sygn. 35/106/10/-/23.

²⁵²⁶ APRG, Księga urodzeń, 1912-1920, k. 308/210.

²⁵²⁷ APRG, Księga urodzeń, 1912-1920, k. 308/210; APL APRG, sygn. 35/106/10/-/11, k. 154.

²⁵²⁸ APRG, Księga urodzeń, 1857-1862, k. 468/112.

²⁵²⁹ Orzeczenie komisji szacunkowej z dnia 30.05.1916.

²⁵³⁰ APL APRG, sygn. 35/106/10/-/20.

²⁵³¹ APL APRG, sygn. 35/106/10/-/20.

²⁵³² APL APRG, sygn. 35/106/10/-/20.

w Grabowcu przez ks. Marcjana Mogielnickiego. Rodzicami chrzestnymi byli: Aleksander Halicki (lat 50) i Maria Halicka²⁵³³.

Mąż: Teodor Prystupa. Patrz hasło: Prystupa Teodor. Ślub odbył się, 18 stycznia, 1898 roku, w cerkwi prawosławnej w Grabowcu. Świadcami ślubu byli: Michał Halicki (lat 36); Grabowiec) i Antoni Wysocki (lat 40; Grabowiec)²⁵³⁴.

7.1561. Prystupa Paweł, rolnik

Żona: Anna z Szymańskich.

Dzieci:

- Katarzyna, 1899-1967. Patrz hasło: Smoła Katarzyna z Prystupów.

7.1562. Prystupa Rozalia z Garbaczów, 1860-

7.1563. Prystupa Teodor, 1876-, włościanin w Ornatowicach /

Urodził się w 1876 roku (około; brak księgi metrykalnej), syn Michała i Franciszki z Garbaczów małżonków Prystupa włościan z Ornatowic²⁵³⁵.

Żona: Maria z Kulików. Patrz hasło: Prystupa Maria z Kulików.

Dzieci:

- Stefania, 1899-. Urodziła się 20 września 1899 roku w Ornatowicach. Ochrzczona i bierzmowana, 26 września 1899 roku, w cerkwi prawosławnej w Grabowcu przez ks. Marcjana Mogielnickiego. Rodzicami chrzestnymi byli: Jan Chmiel (lat 40, Ornatowice) i Katarzyna Wojtiuk²⁵³⁶.

7.1564. Prystupa Wawrzyniec, rolnik w Bronisławce

7.1565. Prystupa Wiktoria z Ciszewskich

Urodziła się w 1888 roku (około).

Mąż: Grzegorz Ciszewski. Patrz hasło: Prystupa Wiktoria z Ciszewskich²⁵³⁷.

7.1566. Prystupa Wincenty, 1859-, rolnik w Ornatowicach

7.1567. Prystupa Władysław, 1893-, rolnik w Bronisławce

7.1568. Przedpelska Emilia z Falińskich, 1844-1863

Urodziła się w 1844 roku (około). Córka *Jana*²⁵³⁸.

Zmarła 13 stycznia 1863 roku. Pochowana na cmentarzu w Rykach.

7.1569. Przegalińska Aniela z Sobieskich, 1836-1912

Urodziła się w 1836 roku (około)²⁵³⁹.

Zmarła, w wieku 76 lat, 18 stycznia 1912 roku.

²⁵³³ APZ APPG, sygn. 88/666/0/-/6, k. 49/59; APZ APPG, sygn. 88/666/0/-/24, k. 81/1.

²⁵³⁴ APZ APPG, sygn. 88/666/0/-/24, k. 81/1.

²⁵³⁵ APZ APPG, sygn. 88/666/0/-/24, k. 81/1.

²⁵³⁶ APZ APPG, sygn. 88/666/0/-/25, k. 52/52.

²⁵³⁷ APRG, Księga urodzeń, 1912-1920, k. 308/210.

²⁵³⁸ Tablica nagrobna na cmentarzu w Rykach.

²⁵³⁹ Tablica nagrobna na cmentarzu w Hrubieszowie.

Pochowana, w rodzinnym grobowcu, na cmentarzu w Hrubieszowie.
Mąż: Aleksander Przegaliński. Patrz hasło: Przegaliński Aleksander.

7.1570. Przegalińska Julia Maria z Ossowskich, 1869-

Urodziła się w 1869 roku (około) w Sernikach, córka Feliksa [Erazma Feliksa] i Leokadii [Leokadii Wandy Anny] z Lisiakiewiczów małżonków Ossowskich. Mieszkała w Werbkowicach²⁵⁴⁰.

Mąż: Hipolit Roman Przegaliński. Patrz hasło: Przegaliński Hipolit Roman. Ślub odbył się, 28 lutego 1886 roku, w kościele r.l. w Grabowcu.

7.1571. Przegaliński Aleksander, 1830-, ekonom

Urodził się w 1830 roku (około).

Ekonom dóbr Główne (-1866-; parafia r.l. Radzyń Podlaski)²⁵⁴¹.

Żona: Aniela z Sobieskich. Patrz hasło: Przegalińska Aniela z Sobieskich.

Dzieci:

- Natalia Kazimiera, 1866-1934. Patrz hasło: Ossowska Natalia Kazimiera z Przegalińskich.
- Władysław, 1868-. Urodził się 15 listopada 1868 roku w *Kozirynku* (parafia r.l. Radzyń Podlaski)²⁵⁴².
- Stefan Roch, -1936. Dodać informacje.

7.1572. Przegaliński Hipolit Roman, 1858-, „karczmarzowy” strażnik

Urodził się w 1858 roku (około) w miejscowości Brusów, syn Aleksandra i Marianny z Paszkowskich małżonków Przegalińskich.

„Karczmarzowy” strażnik w Krzeszowie (-1886-)²⁵⁴³.

Żona: Julia Maria z Osowskich. Patrz hasło: Przegalińska Julia Maria z Ossowskich.

7.1573. Przegaliński Stefan, 1871-, producent spirytusu w Miączynie

Urodził się w 1871 roku (około). Producent spirytusu w Miączynie (-1907-)²⁵⁴⁴.

Żona: Marianna z Gołackich (ur. ok. 1882).

Dzieci:

- Jadwiga Władysława Justyna, 1907-. Urodziła się 24 września 1907 roku w Miączynie. Rodzicami chrzestnymi byli: Antoni Ossowski i Stefania Gołacka.

7.1574. Przegaliński Tomasz, 1790-, dziedzic

Urodził się w 1790 roku (około).

Dziedzic dóbr W ... (-1835-)²⁵⁴⁵.

7.1575. Przemycki Feliks, 1876-, oficjalista dóbr Szychowice

²⁵⁴⁰ APRG, Księga małżeństw, 1883-1907, k. 39/19.

²⁵⁴¹ APL APRRadzyńP, sygn. 35/1908/0/2.4/94, k. 54/232; APL APRRadzyńP, sygn. 35/1908/0/2.4/96, k. 111/331.

²⁵⁴² APL APRRadzyńP, sygn. 35/1908/0/2.4/96, k. 111/331.

²⁵⁴³ APRG, Księga małżeństw, 1883-1907, k. 39/19.

²⁵⁴⁴ APRG, Księga urodzeń, 1907-1912, k. 29/280.

²⁵⁴⁵ APL APRWilczyska, sygn. 35/1954/0/2.4/25, k. 70/63.

Urodził się w 1876 roku (około).
Oficjalista dóbr Szychowice (-1907-)²⁵⁴⁶.

7.1576. Przemyski Józef, 1806-, oficjalista

Urodził się w 1806 roku (około).
Oficjalista dóbr Dziekanów (-1833-)²⁵⁴⁷.
Rodzina: ks. Jan Przemyski.

7.1577. Przemyski Bronisław, zastępca starosty powiatu tomaszowskiego

Zastępca starosty powiatu tomaszowskiego (-1922-)²⁵⁴⁸.

7.1578. Przesmycka Leokadia z Sobolewskich, 1815-, dziedziczka dóbr Cześniki

Dziedziczka części dóbr Cześniki²⁵⁴⁹.
Mąż: Jan Przesmycki. Patrz hasło: Przesmycki Jan.

7.1579. Przesmycki Jan, 1801-, dziedzic dóbr Cześniki

Urodził się w 1801 roku (około).
Dziedzic połowy dóbr Cześniki (-1834-1838-)²⁵⁵⁰.
Dzierżawca dóbr Suchowola (-1840-)²⁵⁵¹. Ekonom dóbr Szychowice (-1858-)²⁵⁵².
Żona: Leokadia z Sobolewskich. Patrz hasło: Przesmycka Leokadia z Sobolewskich.

Dzieci:

- Ludwik Bartłomiej, 1833-. Urodził się 24 sierpnia 1833 roku w Cześnikach (parafia r.l. Dub). Rodzicami chrzestnymi byli: Piotr Woźniak i Paraszka Lewusiowa (włoszanie). Świadkami sporządzenia aktu byli: Stanisław Głogowski () i ks. Benedykt Piotrowski (wikariusz parafii r.l. Dub). Dokończenie chrztu nastąpiło w kościele r.l. w Kryłowie. Rodzicami chrzestnymi byli: Wincenty Rulikowski i Weronika Słubowska (Słubowska), Władysław Rulikowski i Justyna Rulikowska, Gabriel Rulikowski i Emma Rulikowska oraz Jan Rulikowski i Kunegunda Słubowska (Słubowska)²⁵⁵³.
- Ema Adamina Tekla, 1834-. Urodziła się 25 grudnia 1834 roku w Szychowicach. Ochrzczona 31 grudnia 1834 roku w kościele r.l. w Kryłowie (parafia r.l. Kryłów). Rodzicami chrzestnymi byli: Władysław Rulikowski (dziedzic dóbr Mircze) i Ludwika Rulikowska (dziedziczka dóbr Szychowice), Gabriel Rulikowski (dziedzic dóbr Szychowice) i Waleria Sobolewska (panna), Jan Rulikowski (dziedzic dóbr Oszczów) i (...) oraz (...) i Angela Rulikowska (dziedziczka dóbr Szychowice)²⁵⁵⁴.
- Agnieszka Karolina Władysława Waleria, 1836-. Patrz hasło: Holtzer Agnieszka Karolina Władysława Waleria (zwana Walerią).
- Wiktoria Leokadia, 1840-. Urodziła się 6 marca 1840 roku we wsi Suchowola (parafia r.l. Krasnobród). Rodzicami chrzestnymi byli: Bruno Zbyszewski (dzierżawca dóbr

²⁵⁴⁶ APZ APRKryłów, sygn. 88/616/0/-/31, k. 18/36.

²⁵⁴⁷ APL APGDziekanów, sygn. 35/1986/0/2.2/5, k. 64/5.

²⁵⁴⁸ ZTom 1922, Nr 3, s. 6.

²⁵⁴⁹ APL APRKrasnobród, sygn. 35/1848/0/2.4/106, k. 14/68.

²⁵⁵⁰ APL APRKryłów, sygn. 35/1851/0/2.4/19, k. 12/39; APL APRNabród, sygn. 35/1883/0/2.4/28, k. 8/24; APL APROszczów, sygn. 35/1891/0/2.4/40, k. 15/45.

²⁵⁵¹ APL APRKrasnobród, sygn. 35/1848/0/2.4/106, k. 14/68.

²⁵⁵² APL APRKryłów, sygn. 35/1851/0/2.4/42, k. 75/20.

²⁵⁵³ APL APRKryłów, sygn. 35/1851/0/2.4/19, k. 12/39.

²⁵⁵⁴ APL APRKryłów, sygn. 35/1851/0/2.4/19, k. 18/56.

Polany) i Wilhelmina Balicka oraz Józef Balicki (pisarz magazynu solnego w Krynicach) i Wiktoria Korytyńska²⁵⁵⁵.

7.1580. Przeorska Anastazja Aleksandra z Prystupów, 1901-

7.1581. Przeorska Marianna z Buczaków, 1892-

Urodziła się 3 stycznia 1892 roku w Skomorochach Małych, córka Kazimierza i Katarzyny ze Strzelców małżonków Buczak²⁵⁵⁶.

Mąż: Jan Przeorski. Patrz hasło: Przeorski Jan. Ślub odbył się, 1 sierpnia 1911 roku, w kościele r.l. w Grabowcu.

7.1582. Przeorski Jan, 1885-, rolnik w Skomorochach Małych

Urodził się 26 października 1885 roku w Krynicach (parafia r.l. Łabunie), syn Jana (rolnika) i Anny ze Zwolaków małżonków Przeorskich²⁵⁵⁷.

Rolnik w Skomorochach Małych (-1912-).

Żona: Marianna z Buczaków. Patrz hasło: Przeorska Marianna z Buczaków.

Dzieci:

- Stanisław, 1912-1942. Patrz hasło: Przeorski Stanisław.

7.1583. Przeorski Stanisław, 1912-1942, rolnik, zginął w KL Auschwitz

Urodził się 15 maja 1912 roku w Skomorochach Małych, syn Jana i Marianny z Buczaków małżonków Przeorskich²⁵⁵⁸.

Zginął 6 września 1942 roku w KL Auschwitz.

7.1584. Przybyłowski Mikołaj, 1799-, rządcą

Urodził się w 1799 roku (około).

Rządcą klucza tworyczowskiego (-1848-)²⁵⁵⁹.

7.1585. Przybysz Michał, 1867-, szewc w Grabowcu

Urodził się w 1867 roku (około) w Kotlicach, syn Karola i Agnieszki z Saganów małżonków Przybyszów.

Szewc w Grabowcu (1892-1898-)²⁵⁶⁰.

Żona: Marianna z Otrockich. Urodziła się w 1874 roku (około) w Grabowcu, córka Jana i Marianny z Jachimków małżonków Otrockich. Ślub odbył się, 24 stycznia 1892 roku, w kościele r.l. w Grabowcu.

7.1586. Przybyszewska Emilia z Błockich, 1821-

Urodziła się w 1821 roku (około)²⁵⁶¹.

²⁵⁵⁵ APL APRKrasnoblód, sygn. 35/1848/0/2.4/106, k. 14/68.

²⁵⁵⁶ APZ APRG, sygn. 88/609/0/-/36, k. 215/55.

²⁵⁵⁷ APZ APRŁabunie, sygn. 88/617/0/-/10, k. 62/186; APZ APRG, sygn. 88/609/0/-/36, k. 215/55.

²⁵⁵⁸ APRG, Księga urodzeń, 1907-1912, k. 455/139; Miejsce Pamięci i Muzeum Auschwitz-Birkenau były niemiecki obóz koncentracyjny i zagłady www.auschwitz.org (v. 15.05.2019).

²⁵⁵⁹ APL APRMokrelipie, sygn. 35/1881/0/2.4/65, k. 88/327.

²⁵⁶⁰ APRG, Księga zgonów, 1880-1901, k. 785/134; APRG, Księga małżeństw, 1883-1907, k. 120/19.

²⁵⁶¹ APL APRKrasnoblód, sygn. 35/1848/0/2.4/107, k. 56/252.

Mąż: Feliks Przybyszewski. Patrz hasło: Przybyszewski Feliks.

7.1587. Przybyszewski Feliks, 1817-

Herbu Grzymała. Urodził się 21 maja 1817 roku, syn Pawła i Salomei z Krzczowskich małżonków Przybyszewskich.

Wylegitymowany ze szlachectwa (18.02.1857; herb Grzymała)²⁵⁶².

Gorzelnik w Krasnobrodzie (-1841-)²⁵⁶³.

Żona: Emilia z Błockich. Patrz hasło: Przybyszewska Emilia z Błockich.

Dzieci:

- Maria Kamilla Salomea, 1841-. Urodziła się 8 września 1841 roku w Krasnobrodzie²⁵⁶⁴.

7.1588. Przybyszewski Paweł, 1797-, burmistrz miasta Szczepieszyna

Herbu Grzymała. Urodził się 2 lipca 1797 roku. Burmistrz miasta Szczepieszyna (-1837-)²⁵⁶⁵.

Wylegitymowany ze szlachectwa (18.02.1857; herb Grzymała)²⁵⁶⁶.

Żona: Salomea z Krzczowskich.

Dzieci:

- Feliks, 1817-. Patrz hasło: Przybyszewski Feliks.
- Zdzisław Antoni Paweł, 1836-. Patrz hasło: Przybyszewski Zdzisław Antoni Paweł.

7.1589. Przybyszewski Zdzisław Antoni Paweł, 1836-

Herbu Grzymała. Urodził się 29 maja 1836 roku, syn Pawła i Salomei z Krzczowskich małżonków Przybyszewskich.

Wylegitymowany ze szlachectwa (18.02.1857; herb Grzymała)²⁵⁶⁷.

7.1590. Przygocki Józef, właściciel dóbr Gródek

Sędzia gminy Mieniany (1876-). Właściciel dóbr Gródek (-1876-)²⁵⁶⁸.

7.1591. Przygodzki Jan (Przygocki), ekonom w Bereściu

Ekonom w Bereściu (-1851-)²⁵⁶⁹.

Żona: Anna z Kępków.

Dzieci:

- Zofia. Patrz hasło: Makis Sebastian.

7.1592. Przyjałkowski Ludwik, 1784-, żołnierz 4. Pułku Strzelców Pieszych

Urodził się 1784 roku (około). Żołnierz 4. Pułku Strzelców Pieszych stacjonującego w Grabowcu (-1829-)²⁵⁷⁰.

²⁵⁶² APL DeputacjaSGL, sygn. 35/233/0/-/108, k. 32, 33.

²⁵⁶³ APL APRKrasnobród, sygn. 35/1848/0/2.4/107, k. 56/252.

²⁵⁶⁴ APL APRKrasnobród, sygn. 35/1848/0/2.4/107, k. 56/252.

²⁵⁶⁵ Kalendarzyk polityczny na rok 1837, s. 199; APL DeputacjaSGL, sygn. 35/233/0/-/108, k. 32, 33.

²⁵⁶⁶ APL DeputacjaSGL, sygn. 35/233/0/-/108, k. 32, 33.

²⁵⁶⁷ APL DeputacjaSGL, sygn. 35/233/0/-/108, k. 32, 33.

²⁵⁶⁸ GW 1876, Nr 136, s. 2.

²⁵⁶⁹ APL APRG, sygn. 35/1824/0/2.4/41, k. 134/20.

²⁵⁷⁰ APL APRG, sygn. 35/1824/0/2.4/54, k. 315/71.

Żona: Teresa z Chodonowskich. Urodziła się w 1801 roku (około).

Dzieci:

- Jan Antoni Mikołaj Aleksander, 1829-. Urodził się 24 maja 1829 roku w Grabowcu.

7.1593. Przyłuska Bronisława z Wysoczańskich, 1883-1906, właścicielka ziemska

Urodziła się w 1883 roku²⁵⁷¹.

Zmarła 5 listopada 1906 roku. Pochowana na cmentarzu parafialnym w Woźuczynie.



Nagrobek 27 – Rok 2013, 31 maja. Nagrobek Bronisławy z Wysoczańskich Przyłuskiej (foto Henryk Kulik).

7.1594. Przyłuski Bonawentura, cześnik horodelski

Herbu Lubicz.

Cześnik horodelski (-28.08.1761-27.06.1774-)²⁵⁷².

7.1595. Psiuk Jan, 1840-, tkacz

Urodził się w 1840 roku (około).

Tkacz w Hołużnym (-1870-)²⁵⁷³.

Żona: Zofia z Pyzów (ur. ok. 1840).

Dzieci:

- Anna, 1870-. Urodziła się 7 maja 1870 roku w Hołużnym.

7.1596. Psiuk Zdzisław, szewc w Ornatowicach

Szewc w Ornatowicach (-1946-).

7.1597. Psuj Antoni, nauczyciel w Tuczępach

7.1598. Pszczoła Stefan, 1911-, nauczyciel w Skomorochach Małych

Urodził się 28 maja 1911 roku w Lublinie (Bronowice; parafia r.l. św. Pawła w Lublinie), syn Andrzeja i Feliksy z Wasikowskich małżonków Pszczoła²⁵⁷⁴.

²⁵⁷¹ Tablica nagrobna na cmentarzu parafialnym w Woźuczynie.

²⁵⁷² LNNB, fond 91, sygn. 50, t. 4, k. 339; Urzędnicy T.3 z.2, s. 257.

²⁵⁷³ APRG, Księga urodzeń, 1862-1871, k. 572/95.

²⁵⁷⁴ APL APRLublinPawła, sygn. 35/1860/0/2.4/39, k. 185/515.

Nauczyciel Szkoły Powszechnej w Skomorochach Małych (-1937-).

Nauczycielka Publicznej Szkoły Powszechnej w Skomorochach. Z dniem 31 maja 1938 roku zwolniony ze służby nauczycielskiej z powodu ukończenia pięcioletniego okresu czasu pozostawania w stanie pozasłużbowym²⁵⁷⁵.

Żona: Helena. Patrz hasło: Pszczoła Helena.

7.1599. Pszczoła Helena, nauczycielka w Skomorochach Małych

Nauczycielka Szkoły Powszechnej w Skomorochach Małych (-1937-).

Mąż: Stefan Pszczoła.

7.1600. Pszonka Józef, 1766-, dziedzic dóbr Rudnik

Urodził się w 1766 roku (około).

Dziedzic części dóbr Rudnik (-1812-1822-; parafia r.l. Płonka)²⁵⁷⁶.

7.1601. Ptaszyński Józef

Żona: Julianna z Puchalskich.

Dzieci:

- Marianna, 1809-.Urodziła się /ochrzczona/ 2 kwietnia 1809 roku w Werbkowicach parafia r.l. Grabowiec). Rodzicami chrzestnymi byli: Adam Szydłowski i Anastazja Czaczkwicz²⁵⁷⁷.

7.1602. Ptaszyński Szymon, 1858-, mielnik w Szczelatynie

Urodził się w 1858 roku (około).

Mielnik w Szczelatynie (-1894-)²⁵⁷⁸.

7.1603. Pużyński Jan, 1761-, zastępca wójta gminy Dzierążnia

Urodził się w 1761 roku (około).

Zastępca wójta gminy Dzierążnia (-1812-)²⁵⁷⁹.

7.1604. Pyra Aleksander /Pyrzyński/, mieszczanin grabowiecki

Mieszczanin grabowiecki (-1754-)²⁵⁸⁰.

Żona: Anna (-1754-)²⁵⁸¹.

Dzieci:

- Mikołaj, 1722-1800. Patrz hasło: Pyra Mikołaj.
- Ewa (-1754-)²⁵⁸².
- Anastazja. Patrz hasło: Semczuk Anastazja z Pyrów.
- Tacjana (-1754-)²⁵⁸³.

²⁵⁷⁵ DzUrz KOSL 1937/38, Nr 9, poz. 156.

²⁵⁷⁶ APL APRPłonka, sygn. 35/1898/0/1/3, k. 22/56; APL APRPłonka, sygn. 35/1898/0/1/13, k. 8/18.

²⁵⁷⁷ APRG, Księga urodzeń, małżeństw, zgonów, 1786-1844 (Werbkowiec), k. 2a.

²⁵⁷⁸ APRG, Księga zgonów, 1880-1901, k. 629/126.

²⁵⁷⁹ APL APRDzierążnia, sygn. 35/1815/0/1/6, k. 34/52.

²⁵⁸⁰ APL AMG, sygn. 35/32/0/-/6, k. 329, 330.

²⁵⁸¹ APL AMG, sygn. 35/32/0/-/6, k. 329, 330.

²⁵⁸² APL AMG, sygn. 35/32/0/-/6, k. 329, 330.

²⁵⁸³ APL AMG, sygn. 35/32/0/-/6, k. 329, 330.

7.1605. Pyra (...) /R/

Mieszczanin grabowiecki²⁵⁸⁴.

Dzieci:

- Bartłomiej, 1770-1815. Patrz hasło: Pyra Bartłomiej.
- Krystyna. Patrz hasło: Surma Krystyna z Pyrów.

7.1606. Pyra Agnieszka z Poteruchów, 1799-1859

Urodziła się 20 stycznia 1799 roku w Grabowcu, córka Jacentego i Franciszki z Własiewiczów małżonków Poterucha²⁵⁸⁵.

Zmarła, jako wdowa, w wieku 60 lat-wg aktu zgonu, 23 września 1859 roku w Grabowcu²⁵⁸⁶.

Mąż: Jakub Pyra. Patrz hasło: Pyra Jakub. Ślub odbył się, w 1822 roku, w Grabowcu²⁵⁸⁷.

7.1607. Pyra Anna z Bedlickich, 1835-1854

Urodziła się 30 lipca 1833 roku w Grabowcu, córka Pawła i Katarzyny z Wołuckich małżonków Bedlickich²⁵⁸⁸.

Zmarła, w wieku 21 lat – wg aktu zgonu, jako wdowa po (...), 24 kwietnia 1854 roku w Grabowcu²⁵⁸⁹.

Mąż: Kajetan Pyra. Patrz hasło: Pyra Kajetan. Ślub odbył się, 23 stycznia 1853 roku, w kościele r.g. w Grabowcu. Ślub pobłogosławił ks. Cyryl Chróściewicz – proboszcz parafii r.g. w Grabowcu.

7.1608. Pyra Anna z Kostrzanowskich, 1864-

Urodziła się 15 lipca 1864 roku w Tuczępach, córka Stanisława i Pauliny z Włoszczuków vel Czerwińskich małżonków Kostrzanowskich. Mieszkała w Wólce Tuczępskiej (-1883-)²⁵⁹⁰.

Mąż: Piotr Pyra. Patrz hasło: Pyra Piotr. Ślub odbył się, 22 lipca 1883 roku, w kościele parafialnym r.l. w Grabowcu. Ślub pobłogosławił administrator parafii Grabowiec ks. Feliks Kamiński. Świadcami sporządzenia aktu ślubu byli mieszczenie grabowieccy: Błażej Surma (lat 50), Wincenty Soroka (lat 40)²⁵⁹¹.

7.1609. Pyra Antoni, 1765-1810, mieszczanin grabowiecki

Urodził się w 1765 roku (około). Mieszczanin grabowiecki (-1790-25.05.1810)²⁵⁹².

12 grudnia 1791 roku podpisuje ugodę z Łucją Boratyńską (matką drugiej żony) i jej synem Janem Boratyńskim w sprawie posagu żony Magdaleny z Boratyńskich²⁵⁹³.

Właściciel półwiertka pola, które kupił, za własne pieniądze, od Pawła Jachymowicza, leżącego między polami Jana Bonieckiego a Dionizego Orzechowskiego zaczynającego się od

²⁵⁸⁴ APL APRG, sygn. 35/1824/0/1/5, k. 97/18.

²⁵⁸⁵ APL APRG, sygn. 35/106/10/-/23.

²⁵⁸⁶ APRG, Księga zgonów, 1847-1862, k. 625/71.

²⁵⁸⁷ APL APRG, sygn. 35/1824/0/1/10, akt ślubu nr 28.

²⁵⁸⁸ APL APGG, sygn. 35/1999/0/2.4/24, k. 4/20.

²⁵⁸⁹ Informacja Agnieszki Poźniak; APL APGG, sygn. 35/1999/0/2.4/47, k. 30/1; APL APGG, sygn. 35/1999/0/2.4/55, k. 51/37.

²⁵⁹⁰ APRG, Księga zgonów, 1862-1871, k. 121/124.

²⁵⁹¹ APRG, Księga małżeństw, 1883-1907, k. 8/30.

²⁵⁹² APL AMG, sygn. 35/32/0/-/14, k. 220; APL APRG, sygn. 35/106/10/-/23

²⁵⁹³ APL AMG, sygn. 35/32/0/-/14, k. 220.

gościńca skierbieszowskiego – ulicy Kozomyjskiej (Kozomyi) a kończącego się przy ulicy biegnącej do Skomoroch Wielkich. 25 kwietnia 1808 roku pole to zapisuje żonie Mariannie (z aktu wynika, że żoną była Anna, córka Marianny, sprzeczne z kontekstem; było odwrotnie)²⁵⁹⁴.

Następnie pole to sprzedał wspólnie z żoną Marianną, 30 stycznia 1810 roku, Andrzejowi i Marcie Orzechowskiemu za 520 złotych polskich²⁵⁹⁵.

12 maja 1810 roku sporządził testament, który jego trzecia żona intabulowała w aktach miejskich 26 maja 1810 roku już po jego śmierci. W testamencie wymienia, grunty i przedmioty, których był właścicielem²⁵⁹⁶:

- grunt leżący pomiędzy polami Franciszka Ciszewskiego a Bazylego Barana, zaczynający się od ulicy Poprzecznej (współcześnie ulica 700-lecia) a kończący się na miedzy pola Jacentego Poteruchy, z wszelkimi zabudowaniami (domem, stodołą). Grunt ten zapisał żonie i ich córce, gdyby córka zmarła grunt przeszedłby na dożywocie żonie a po jej śmierci synowi z pierwszego małżeństwa.
- półewiartek pola leżący pomiędzy polami Nikifora Samojluka a Andrzeja Magnowskiego, zaczynający się od folwarku a kończący się przy Czechówce (z zaznaczeniem pewnego zagonu na dożywocie). Pole to zapisał synowi Jakubowi.
- pług żelazny z drzewskiem i brony. Sprzęt ten zapisał synowi Jakubowi na opłacenie pogrzebu.
- klacz i jałowicę zapisuje synowi Jakubowi (na spłatę długu po sobie).

Testament zakończył formułą: „Co tak wszystko Rozporządziwszy na miłość Pana Boga i bliźniego w Domu uproszonych Przyjaciół upraszam i obliguje by do skutku był niniejszy testament przeprowadzony i tego na Sąd Boski powoływać będę gdyby się ważył *haszować* i jako jest to wola moja i Rozporządzenie /pozwalając na intabulowanie/ niniejszy Ręką moją własną znakiem Krzyża Świętego podpisuję”.

Zmarł, w wieku 45 lat, 25 maja 1810 roku w Grabowcu²⁵⁹⁷. Zgadza się z powyższymi informacjami, tj. zmarł pomiędzy 12 (sporządzenie testamentu) a 26 maja 1810 roku (intabulowanie testamentu po śmierci).

Żona (I)²⁵⁹⁸:

Żona (II): Magdalena z Boratyńskich. Patrz hasło: Pyra Magdalena z Boratyńskich.

Dzieci:

- Łukasz, 1790-1792. Urodził się 15 października 1790 roku w Grabowcu. Zmarł 19 maja 1792 roku w Grabowcu²⁵⁹⁹.
- Franciszek, 1797-. Urodził się 6 października 1797 roku w Grabowcu²⁶⁰⁰.
- Jakub, 1800-. Patrz hasło: Pyra Jakub.
- Szczepan, 1804-. Urodził się 1 stycznia 1804 roku w Grabowcu²⁶⁰¹.
- Maciej, 1808-. Urodził się 13 lutego 1808 roku w Grabowcu²⁶⁰².

Żona (III): Marianna z Gruszeckich, primo voto Dąbrowska. Patrz hasło: Pyra Marianna z Gruszeckich, primo voto Dąbrowska.

Dzieci:

- Agnieszka, 1810-1844. Urodziła się 14 stycznia 1810 roku w Grabowcu²⁶⁰³. Prawdopodobnie ta Agnieszka zmarła, jako panna, w wieku 27 lat (wiek był podawany

²⁵⁹⁴ APL AMG, sygn. 35/32/0/-/17, k. 153.

²⁵⁹⁵ APL AMG, sygn. 35/32/0/-/17, k. 153, 211.

²⁵⁹⁶ APL AMG, sygn. 35/32/0/-/17, k. 230-232.

²⁵⁹⁷ APL APRG, sygn. 35/106/10/-/23.

²⁵⁹⁸ APL AMG, sygn. 35/32/0/-/17, k. 211.

²⁵⁹⁹ APL APRG, sygn. 35/106/10/-/23.

²⁶⁰⁰ APL APRG, sygn. 35/106/10/-/23.

²⁶⁰¹ APL APRG, sygn. 35/106/10/-/23.

²⁶⁰² APL APRG, sygn. 35/106/10/-/23.

²⁶⁰³ APL APRG, sygn. 35/106/10/-/23; APL AMG, sygn. 35/32/0/-/17, k. 230-232.

wg wiedzy zgłaszających akt), 18 kwietnia 1844 roku w Grabowcu. Świadcami sporządzenia aktu zgonu byli: Maciej Kurylak (lat 26), Ignacy Białosiewicz (lat 23)²⁶⁰⁴.

7.1610. Pyra Antoni, 1788-1831, mieszczanin grabowiecki

Urodził się 11 czerwca 1788 roku, syn Jakuba i Konstancji z Jakubiaków małżonków Pyra²⁶⁰⁵.

Mieszkał w Przedmieściu Góra (nr 42-1816, nr 44-1818-1820) miasta Grabowca²⁶⁰⁶.

Gospodarz, mieszczanin grabowiecki.

Ojczym: Bartłomiej Boratyński.

Jeden z 22 mieszkańców miasta Grabowca, którzy 8 kwietnia 1829 roku wyrazili opinię o kandydacie na burmistrza miasta Grabowca wysłannikowi Komisji Rządowej Spraw Wewnętrznych i Policji²⁶⁰⁷.

Zmarł, w wieku 44 lat-wg aktu zgonu, 16 listopada 1831 roku w Grabowcu. Świadcami sporządzenia aktu zgonu byli przedmieszczanie w Grabowcu zamieszkali: Józef Karczmarczyk [Karczmarczuk] (lat 37, szwagier), Jakub Boniecki (lat 48)²⁶⁰⁸.

Żona: Prakseda z Orzechowskich. Patrz hasło: Pyra Prakseda z Orzechowskich (Paraskiewa).

Dzieci:

- Antoni, 1814-1849. Patrz hasło: Pyra Antoni, syn Antoniego.
- Katarzyna, 1816-1833. Urodziła się 11 listopada 1816 roku w Przedmieściu Góra miasta Grabowca. Świadcami sporządzenia aktu urodzenia byli: Symeon Surma (lat 50) i Mikołaj Zieliński (lat 40). Zmarła 22 lutego 1833 roku w Grabowcu²⁶⁰⁹.
- Szczepan/Stefan, 1818-1819. Urodził się 25 grudnia 1818 roku w Grabowcu. Świadcami sporządzenia aktu urodzenia byli: Roman Surma (lat 26) i Tomasz Wilczyński (lat 29)²⁶¹⁰. Zmarł 9 marca 1819 roku w Grabowcu (jako Stefan)²⁶¹¹.
- Marianna, 1820-1879. Patrz hasło: Boniecka Marianna z Pyrów.
- Anna, 1823-1838. Urodziła się 17 marca 1823 roku w Grabowcu. Świadcami sporządzenia aktu urodzenia byli: Antoni Karczmarczuk (lat 43) i Jan Skóra (lat 40; Skura). Zmarła 22 czerwca 1838 roku w Grabowcu (matka zwana Prakseda. Świadcem sporządzenia aktu zgonu był brat: Antoni)²⁶¹².
- Antonina, 1828-1830. Urodziła się 27 kwietnia 1828 roku w Grabowcu. Ochrzczona, 29 kwietnia 1828 roku, w kościele r.g. w Grabowcu, przez proboszcza parafii ks. Mateusza Bielawskiego. Rodzicami chrzestnymi byli: Joachim Przechowski (lat 30) i Franciszka Karczmarczuk. Zmarła 26 marca 1830 roku w Grabowcu. Świadcami sporządzenia aktu zgonu byli: Antoni Surma (ojciec, lat 36), Roman Surma (lat 40)²⁶¹³.

7.1611. Pyra Antoni, 1814-1849, syn Antoniego

Urodził się w 1814 roku (około) w Grabowcu, syn Antoniego i Praksedy/Paraskiewy z Orzechowskich.

²⁶⁰⁴ APL APRG, sygn. 35/1824/0/2.4/61, k. 606/90.

²⁶⁰⁵ APL APRG, sygn. 35/106/10/-/23.

²⁶⁰⁶ APL APGG, sygn. 35/1999/0/1/5, k. 8/32; APL APGG, sygn. 35/1999/0/1/8, k. 3/10; APL APRG, sygn. 35/1824/0/1/8, k. 68/122.

²⁶⁰⁷ APL KomWojLubRzGL, sygn. 35/115/0/1.6/1751, k. 5-8.

²⁶⁰⁸ APL APRG, sygn. 35/1824/0/2.4/61, k. 20/208.

²⁶⁰⁹ APL APGG, sygn. 35/1999/0/1/5, k. 8/32; APL APRG, sygn. 35/1824/0/2.4/61, k. 81/27.

²⁶¹⁰ APL APRG, sygn. 35/1824/0/1/8, k. 68/122.

²⁶¹¹ APL APRG, sygn. 35/1824/0/1/9, akt zgonu nr 22.

²⁶¹² APL APRG, sygn. 35/1824/0/2.4/61, k. 329/75; APL APRG, sygn. 35/1824/0/1/11, k. 3/10.

²⁶¹³ APL APRG, sygn. 35/1824/0/1/19, k. 2/11; APL APGG, sygn. 35/1999/0/2.4/21, k. 24/8.

Zmarł, w wieku 35 lat, 15 lutego 1849 roku w Grabowcu. Świadcami sporządzenia aktu zgonu byli: Jakub Boniecki (lat 55), Jan Otrocki (lat 40). Pozostawił żonę Katarzynę z Baranów²⁶¹⁴.

Żona: Katarzyna z Baranów. Patrz hasło: Czuper Katarzyna z Baranów, primo voto Pyra.

7.1612. Pyra Antoni, 1895-1981 /R/

Urodził się 12 lutego 1895 roku w Grabowcu, syn Pawła i Katarzyny z Ulanowskich małżonków Pyra. Rodzicami chrzestnymi byli: Michał Ulanowski (lat 31, właściciel ziemski z Grabowca) i Julia Ulanowska. Chrztu udzielił 25 lutego 1895 roku w kościele r.l. w Grabowcu, wikariusz parafii ks. Walenty Kowalski. Akt podpisał administrator parafii ks. Antoni Komorowski²⁶¹⁵.

Naukę szkolną rozpoczął w 1907 roku.

Zmarł, w wieku 86 lat, 11 listopada 1981 roku.

Żona: Marianna z Nowaczewskich. Patrz hasło: Pyra Marianna z Nowaczewskich. Pokrewieństwo trzeciego stopnia.

Dzieci:

- Marian.
- Dziewczynka martwo urodzona. Urodziła się i zmarła 29 kwietnia 1927 roku w Grabowiec-Góra. Zgon zgłosił Antoni Pyra i Jakub Kulik (lat 33).
- Danuta.
- Henryk Jan, 1931-2009. Patrz hasło: Pyra Henryk Jan.

7.1613. Pyra Antonina z Jakubiaków, 1746-1806

Urodziła się w 1746 roku²⁶¹⁶ (około), córka Wojciecha i Zofii małżonków Jakubiaków²⁶¹⁷.

Zmarła, w wieku 60 lat, 24 grudnia 1806 roku w Grabowcu²⁶¹⁸.

Mąż: Jan Pyra (-1779-1782-). Patrz hasło: Pyra Jan, ławnik.

7.1614. Pyra Apolonia z Nowaków²⁶¹⁹, 1811-1859 /

Urodziła się w 1811 roku (około), córka Jana i Klary z Hypów małżonków Nowaków.

Zmarła 11 lipca 1859 roku w Grabowcu. Akt zgonu sporządził proboszcz parafii r.l. Grabowiec ks. Piotr Bychawski. Świadcami sporządzenia aktu zgonu byli mieszczanie grabowieccy: Grzegorz Chodon (Chodun, lat 50), Stanisław Nowicki (lat 36)²⁶²⁰.

Mąż: Franciszek Pyra. Patrz hasło: Pyra Franciszek. Ślub odbył się, 12 sierpnia 1832 roku, w kościele r.l. w Grabowcu.

7.1615. Pyra Barbara z Kiryłów, primo voto Jurczuk

²⁶¹⁴ APRG, Księga zgonów, 1847-1862, k. 67/13.

²⁶¹⁵ APRG, Księga urodzeń, 1891-1902, k. 166/49.

²⁶¹⁶ APL APRG, sygn. 35/106/10/-/23.

²⁶¹⁷ APL AMG, sygn. 35/32/0/-/11, k. 68, 69; APL AMG, sygn. 35/32/0/-/12, k. 111, 112.

²⁶¹⁸ APL APRG, sygn. 35/106/10/-/23.

²⁶¹⁹ Praprapraprababcia Wojtka Kulika.

²⁶²⁰ APRG, Księga urodzeń, 1857-1862, k. 40/72; APRG, Księga małżeństw, 1883-1907, k. 121/23; APRG, Księga zgonów, 1847-1862, k. 38/71, 622/59, 731/71; APRG, Księga zgonów, 1857-1862, k. 8/86; APRG, Księga zgonów, 1880-1901, k. 744/67; APL APRG, sygn. 35/1824/0/2.4/55, k. 111/75, 216/96, 508/58, 614/102; APL APRG, sygn. 35/1824/0/2.4/57, k. 200/76; APL APRG, sygn. 35/1824/0/2.4/61, k. 361/17, 501/59.

Urodziła się w Tuczępach, córka Jana i Tekli małżonków Kiryłów²⁶²¹. W akcie ślubu z Antonim Jurczukiem podano, że była córką Cyryla i Katarzyny z Romaniuków małżonków Kolanów²⁶²².

Mąż (I): Antoni Jurczuk. Patrz hasło: Jurczuk Antoni.

Mąż (II): Kajetan Pyra. Ślub odbył się, 25 stycznia 1863 roku, w kościele r.g. w Tuczępach.

7.1616. Pyra Bartłomiej²⁶²³, 1770-1815, obywatel grabowiecki /R/

Urodził się w 1770 roku (około), syn (...) Pyry.

Obywatel grabowiecki (-1794-12.02.1815)²⁶²⁴.

Zmarł, w wieku 45 lat, 12 lutego 1815 roku w domu swoim pod nr 90 w Grabowcu.

Pozostawił żonę.

Szwagier: Szymon Surma.

Żona: Marianna z Buczkowskich/Boczkwskich. Patrz hasło: Pyra Marianna z Buczkowskich/Boczkwskich.

Dzieci:

- Marianna, 1795-. Patrz hasło: Stepaniuk Marianna z Pyrów.
- Angela/Aniela, 1798-. Patrz hasło: Szczepanowska Angela z Pyrów, primo voto Sokalska.
- Anna, 1801-1806. Urodziła się 22 czerwca 1801 roku w Grabowcu. Zmarła 24 czerwca 1806 roku w Grabowcu²⁶²⁵.
- Petronela, 1803-1803. Urodziła się 29 czerwca 1803 roku w Grabowcu. Zmarła 6 lipca 1803 roku w Grabowcu²⁶²⁶.
- Mikołaj, 1804-1804. Urodził się 8 września 1804 roku w Grabowcu. Zmarł 13 września 1804 roku w Grabowcu²⁶²⁷.
- Szymon, 1805-1805. Urodził się 26 października 1805 roku w Grabowcu. Zmarł 21 listopada 1805 roku w Grabowcu²⁶²⁸.
- Katarzyna, 1806-1888. Patrz hasło: Otrocka Katarzyna z Pyrów.
- Jacek, 1809-. Urodził się 15 sierpnia 1809 roku w Grabowcu²⁶²⁹.
- Franciszek, 1812-1862. Patrz hasło: Pyra Franciszek.

7.1617. Pyra Emilia z Gózdziów /R/

(...)

Mąż: Franciszek Pyra. Patrz hasło: Pyra Franciszek.

7.1618. Pyra Franciszek²⁶³⁰, 1812-1862, mieszczanin grabowiecki, rzeźnik, szewc /R/

Urodził się 21 marca 1812 roku, syn Bartłomieja i Marianny z Buczkowskich/Boczkwskich małżonków Pyra²⁶³¹.

²⁶²¹ APL APGTuczępy, sygn. 35//2161/0/2.4/53, k. 37/1.

²⁶²² APL APGTuczępy, sygn. 35//2161/0/2.4/38, k. 7/3.

²⁶²³ Prapraprapradziadek Wojtka Kulika.

²⁶²⁴ APL AMG, sygn. 35/32/0/-/14, k. 251; APL APRG, sygn. 35/1824/0/1/5, k. 97/18.

²⁶²⁵ APL APRG, sygn. 35/106/10/-/23.

²⁶²⁶ APL APRG, sygn. 35/106/10/-/23.

²⁶²⁷ APL APRG, sygn. 35/106/10/-/23.

²⁶²⁸ APL APRG, sygn. 35/106/10/-/23.

²⁶²⁹ APL APRG, sygn. 35/106/10/-/23.

²⁶³⁰ Prapraprapradziadek Wojtka Kulika.

²⁶³¹ APL APRG, sygn. 35/1824/0/3, akt urodzenia nr 63.

Mieszczanin grabowiecki, gospodarz (-1837-02.08.1862)²⁶³².

Szawc w Grabowcu (-1832-). Rzeźnik w Grabowcu (-1841-1848-)²⁶³³.

Świadek aktu zgonu Józefa Szczepanowskiego (1854), męża Angeli/Anieli z Pyrów²⁶³⁴.

Zmarł, w wieku 56 lat, 2 sierpnia 1862 roku w Grabowcu.

Żona: Apolonia z Nowaków. Patrz hasło: Pyra Apolonia z Nowaków.

Dzieci:

- Jan, 1833-1922. Patrz hasło: Pyra Jan.
- Klara, 1834-1897. Patrz hasło: Orłowska Klara z Pyrów.
- Katarzyna, 1837-1842. Urodziła się 27 kwietnia 1837 roku w Grabowcu. Rodzicami chrzestnymi byli: Demetriusz Boniecki (organista) i Marianna Boniecka oraz Józef Szczepanowski i Katarzyna Sieczkowska. Zmarła 14 lutego 1842 roku w Grabowcu.
- Franciszka, 1838-1839. Urodziła się 2 października 1838 roku w Grabowcu. Ochrzczona 4 października w kościele r.l. w Grabowcu przez ks. Wincentego Dudzińskiego, proboszcza parafii r.l. w Grabowcu. Rodzicami chrzestnymi byli: Demetriusz Boniecki i Inkwilina Własiewicz, Tomasz Nowicki i Marianna Boniecka, Michał Sieczkowski i Katarzyna Wysocka oraz Jakub Otrocki i Katarzyna Sieczkowska. Zmarła 23 lutego 1839 roku w Grabowcu.
- Sylwester, 1840-1892. Patrz hasło: Pyra Sylwester.
- Karolina, 1842-. Patrz hasło: Bełzecka Karolina z Pyrów.
- Marcjanna, 1845-. Urodziła się 7 listopada 1845 roku w Grabowcu. Ochrzczona, 13 listopada 1845 roku, w kościele r.l. w Grabowcu przez ks. Alojzego Nowackiego, wikariusza parafii r.l. w Grabowcu. Rodzicami chrzestnymi byli: Demetriusz Boniecki i Agnieszka Raciewicz oraz Kajetan Własiewicz i Aniela Szczepanowska²⁶³⁵.
- Piotr, 1850-1919. Patrz hasło: Pyra Piotr.
- Kajetan, 1852-1855. Urodził się 29 lipca 1852 roku w Grabowcu. Ochrzczony, 7 sierpnia 1852 roku, w kościele r.l. w Grabowcu, przez proboszcza parafii ks. Piotra Bychawskiego. Rodzicami chrzestnymi byli: Jan Thor (lat 40) i Tekla Guzowska, Franciszek Białosiewicz (lat 43) i Katarzyna Thor oraz Franciszek Cybulski i Aniela Szczepanowska. Zmarł 21 marca 1855 roku w Grabowcu²⁶³⁶.
- Antoni, 1857-1857. Urodził się 22 lipca 1857 roku w Grabowcu. Ochrzczony, 23 lipca 1857 roku, w kościele r.l. w Grabowcu, przez proboszcza parafii ks. Piotra Bychawskiego. Rodzicami chrzestnymi byli: Mikołaj Trybalski (lat 38) i Eudokia Boniecka oraz Michał Boniecki (lat 43) i Katarzyna Surma. Zmarł 31 lipca 1857 roku w Grabowcu²⁶³⁷.

7.1619. Pyra Franciszek, 1916- /R/

Urodził się 10 lutego 1916 roku w Czartorii, syn Jana i Anny z Włoszczuków małżonków Pyra. Świadcami sporządzenia aktu urodzenia byli: Jan Włoszczuk (lat 50, Czartoria), Antoni Włoszczuk (lat 40, Szystowice). Ochrzczony 13 lutego 1916 roku w kościele r.l. w Grabowcu

²⁶³² APRG, Księga zgonów, 1847-1862, k. 8/86, 180/118, 622/59; APRG, Księga urodzeń, 1857-1862, k. 40/72, 196/35.

²⁶³³ APRG, Księga urodzeń, 1857-1862, k. 40/72; APRG, Księga małżeństw, 1883-1907, k. 121/23; APRG, Księga zgonów, 1847-1862, k. 38/71, 622/59, 731/71; APRG, Księga zgonów, 1847-1862, k. 8/86; APRG, Księga zgonów, 1880-1901, k. 744/67; APL APRG, sygn. 35/1824/0/2.4/55, k. 111/75, 216/96, 508/58, 614/102; APL APRG, sygn. 35/1824/0/2.4/57, k. 200/76; APL APRG, sygn. 35/1824/0/2.4/61, k. 361/17, 501/59; APL APRG, sygn. 35/1824/0/2.4/55, k. 837/32.

²⁶³⁴ APRG, Księga zgonów, 1857-1862, k. 302/191.

²⁶³⁵ APL APRG, sygn. 35/1824/0/2.4/34, k. 88/175.

²⁶³⁶ APL APRG, sygn. 35/1824/0/2.4/42, k. 39/85; APRG, Księga zgonów, 1847-1862, k. 422/243.

²⁶³⁷ APRG, Księga urodzeń, 1857-1862, k. 40/72; APRG, Księga zgonów, 1847-1862, k. 559/53.

przez ks. Józefa Gładysza, wikariusza parafii Grabowiec. Rodzicami chrzestnymi byli: Jan Włoszczuk i Rozalia Włoszczuk²⁶³⁸.

Żona: Emilia z Gózdziów. Patrz hasło: Pyra Emilia z Gózdziów.

7.1620. Pyra Franciszka z Czuprów, 1839-1891 /R/

Urodziła się 6 stycznia 1839 roku w Grabowcu, córka Stefana (lat 20) i Angeli/Anieli z Dybów (lat 26) małżonków Czuprów. Ochrzczona 8 stycznia 1839 roku kościele r.l. w Grabowcu, przez ks. proboszcza Wincentego Dudzińskiego. Rodzicami chrzestnymi byli Jan Otrocki (lat 31) i Katarzyna Poterucha oraz Jan Boniecki (lat 40) i Marianna Otrocka²⁶³⁹.

Zmarła 25 lutego 1891 roku w Grabowcu. Świadcami sporządzenia aktu byli rolnicy zamieszkali w Grabowcu: Jan Pyra (lat 57), Jan Soroka (lat 50). Pochowana na cmentarzu parafialnym w Grabowcu²⁶⁴⁰.

Mąż: Jan Pyra. Patrz hasło: Pyra Jan.

7.1621. Pyra Franciszka ze Skórów, 1830-1862

Urodziła się 7 marca 1830 roku w Grabowcu, córka Michała i Rozalii z Bonieckich (w akcie zgonu podano imię matki: Franciszka bez nazwiska) małżonków Skóra²⁶⁴¹.

Zmarła, w wieku 36 lat, 10 kwietnia 1862 roku w Grabowcu²⁶⁴².

Mąż: Pyra Kajetan. Patrz hasło: Pyra Kajetan.

7.1622. Pyra Henryk Jan, 1931-2009, pracownik GS /R/

Urodził się 7 września 1931 roku w Grabowiec-Góra, syn Antoniego i Marianny z Nowaczewskich małżonków Pyra.

Absolwent Publicznej Szkoły Powszechnej III stopnia w Grabowcu (1946).

Wieloletni pracownik Gminnej Spółdzielni „Samopomoc Chłopska w Grabowcu” (m.in. kierownik magazynu rozdzielczego).

Zmarł 14 czerwca 2009 roku. Pochowany, w rodzinnym grobowcu, na cmentarzu parafialnym w Grabowcu.

Żona: Halina z domu Redka.

Dzieci:

- Joanna.
- Hanna Katarzyna. Patrz hasło: Pedowska Hanna Katarzyna z Pyrów.

7.1623. Pyra Jakub, 1750-1790, ławnik miasta Grabowca /patrz poniżej/

Urodził się w 1750 roku (około). Mieszkaniec Przedmieścia Góra (-1777-1790).

Uczestniczył w zebraniach w magistracie miasta Grabowca, m.in. poświadczał pewne dokumenty. Ławnik przysięgły miasta Grabowca (22.03.1784-1788-)²⁶⁴³.

14 kwietnia 1777 roku otrzymuje darowiznę – posag, razem z żoną Konstancją, w postaci półkwartka pola (rozpoczynającego się od gościńca Zamojskiego a kończącego się na równi z innymi) od teściowej Zofii Jakubiak (wdowie po Wojciechu) i jej syna Antoniego Jakubiaka

²⁶³⁸ APRG, Księga urodzeń, 1912-1920, k. 277/28.

²⁶³⁹ APL APRG, sygn. 35/1824/0/2.4/55, k. 636/1; APRG, Księga urodzeń, 1857-1862, k. 158/104, 283/30, 463/102.

²⁶⁴⁰ APRG, Księga zgonów, 1880-1901, k. 485/42.

²⁶⁴¹ APL APRG, sygn. 35/1824/0/2.4/54, k. 388/34; APRG, Księga urodzeń, 1857-1862, k. 312/69.

²⁶⁴² APRG, Księga zgonów, 1847-1862, k. 724/43.

²⁶⁴³ APL AMG, sygn. 35/32/0/-/11, k. 121; APL AMG, sygn. 35/32/0/-/12, k. 258, 291, 305, 348; APL AMG, sygn. 35/32/0/-/14, k. 100, 141, 219.

(pole to Jakubiakowie kupili tego samego dnia od Agnieszki Bodakowskiej i jej syna Łukasza)²⁶⁴⁴.

22 marca 1779 roku asystuje wraz żoną Konstancją sprzedaż przez Zofię Jakubiak, półćwiartka pola, leżącego pomiędzy gościńcem Zamojskim a Czartorią, Pawłowi i Mariannie małżonkom Milewskim²⁶⁴⁵.

Według spisu majątku sporządzonego 26 lutego 1790 roku posiadał m.in.: półćwiartek pola ornego (od drogi „Zahajnej” po Czartorię), folwark „Siedliczny” [na Grabowiec-Góra] z ogrodem – półćwiartek, chałupę drewnianą z komorą (przestarzałą), stodołę z oborą (chruściane, walące się), parę koni, źrebaka, jeden pług, 1 brony, 1 wóz, 2 siekiery, 1 sierp, 1 sukmanę. Wartość majątku wynosiła 350 zł polskich 15 groszy a wartość zobowiązań 340 zł polskich 21 groszy. Do pomocy miał dwóch parobków i 1 dziewczkę²⁶⁴⁶.

Zmarł, bez testamentu, w wieku 40 lat, 21 (22) stycznia 1790 roku w Grabowcu²⁶⁴⁷.

Żona: Konstancja z Jakubiaków (-1777-22.01.1790). Patrz hasło: Boratyńska Konstancja z Jakubiaków, primo voto Boratyńska.

Dzieci (w 1790 roku wszystkie troje były niepełnoletnie)²⁶⁴⁸:

- Wiktoria Ewa, 1780-. Patrz hasło: Czausz Wiktoria Ewa z Pyrów.
- Maria.
- Antoni, 1788-1831 (najmłodsze dziecko). Patrz hasło: Pyra Antoni.

7.1624. Pyra Jakub, mieszczanin grabowiecki /patrz powyżej/

Mieszczanin grabowiecki (-1785-)²⁶⁴⁹.

Żona: Konstancja z Szynalów.

Dzieci:

- Agnieszka, 1777-. Urodziła się 8 stycznia 1777 roku w Grabowcu /brak nazwiska panińskiego matki/²⁶⁵⁰.
- Kasper, 1778-. Urodził się 31 grudnia 1778 roku w Grabowcu /brak nazwiska panińskiego matki/²⁶⁵¹.
- Franciszka, 1783-. Urodziła się 2 marca 1783 roku w Grabowcu /brak nazwiska panińskiego matki/²⁶⁵².
- Katarzyna, 1785-. Urodziła się 22 listopada 1785 roku w Grabowcu²⁶⁵³.

7.1625. Pyra Jakub, mieszczanin grabowiecki

Mieszczanin grabowiecki.

Żona: Zofia Pyszniaak. Patrz hasło: Pyra Zofia z Pyszniaaków.

Dzieci:

- Franciszka, 1809-. Urodziła się 14 lutego 1809 roku w Grabowcu, córka Jakuba i Zofii z Pyszniaaków małżonków Pyra²⁶⁵⁴.
- Walenty, 1812-. Urodził się 12 grudnia 1812 roku w Grabowcu, córka Jakuba i Zofii z

²⁶⁴⁴ APL AMG, sygn. 35/32/0/-/11, k. 68, 69; APL AMG, sygn. 35/32/0/-/12, k. 77.

²⁶⁴⁵ APL AMG, sygn. 35/32/0/-/12, k. 111.

²⁶⁴⁶ APL AMG, sygn. 35/32/0/-/14, k. 196, 197.

²⁶⁴⁷ APL APRG, sygn. 35/106/10/-/23; APL AMG, sygn. 35/32/0/-/14, k. 196.

²⁶⁴⁸ APL AMG, sygn. 35/32/0/-/14, k. 196.

²⁶⁴⁹ APL APRG, sygn. 35/106/10/-/21.

²⁶⁵⁰ APL APRG, sygn. 35/106/10/-/20.

²⁶⁵¹ APL APRG, sygn. 35/106/10/-/20.

²⁶⁵² APL APRG, sygn. 35/106/10/-/20.

²⁶⁵³ APL APRG, sygn. 35/106/10/-/21.

²⁶⁵⁴ APL APRG, sygn. 35/106/10/-/23.

Pyszniaków małżonków Pyra²⁶⁵⁵.

7.1626. Pyra Jakub, 1800-, mieszczanin, gospodarz grabowiecki

Urodził się 20 lipca 1800 roku w Grabowcu, syn Antoniego i Magdaleny z Boratyńskich małżonków Pyra²⁶⁵⁶.

Gospodarz, mieszczanin grabowiecki (-1810-1830-)²⁶⁵⁷.

Zmarł przed 1859 rokiem.

Żona: Agnieszka z Poteruchów. Patrz hasło: Pyra Agnieszka z Poteruchów.

Dzieci:

- Michał, 1823-1827. Urodził się 5 września 1823 roku w Grabowcu. Zmarł, w wieku 4 lat, 30 czerwca 1827 roku w Grabowcu²⁶⁵⁸.
- Marianna, 1824-1828. Zmarła, w wieku 4 lat, 12 kwietnia 1828 roku w Grabowcu²⁶⁵⁹.
- Florian Stanisław, 1830-. Urodził się 8 maja 1830 roku w Grabowcu. Rodzicami chrzestnymi byli: Jan Kulik (lat 40, gospodarz, mieszczanin grabowiecki) i Anna Ilczuk oraz Jan Ilczuk (lat 40, gospodarz, mieszczanin grabowiecki) i Eudocja Szczepanowska (mieszczanka grabowiecka)²⁶⁶⁰.

7.1627. Pyra Jan, ławnik miasta Grabowca

Ławnik przysięgły miasta Grabowca (-1779-1782-)²⁶⁶¹.

W 1767 roku kupuje, razem z żoną Antoniną, folwark, rozpoczynający się od wypustu a kończący się na równi z innymi, od Stefana Czubary i Piotra Ordasiewicza²⁶⁶².

22 marca 1779 roku asystuje wraz z żoną Antoniną sprzedaż przez Zofię Jakubiak, półćwiartka pola, leżącego pomiędzy gościńcem Zamojskim a Czartorią, Pawłowi i Mariannie małżonkom Milewskim²⁶⁶³.

6 listopada 1782 roku kupuje wraz z żoną Antoniną folwark od Zofii Jakubiak (teściowej), który nie został uwzględniony w testamencie teściowej. Folwark leżał między polem Mikołaja Roickiego a polem Stefana Pawluka począwszy od wypustu miejskiego a kończąc na drodze zagajnej²⁶⁶⁴.

Żona: Antonina z Jakubiaków (-1779-1782-). Patrz hasło: Pyra Antonina z Jakubiaków.

Dzieci:

- Sebastian, 1778-. Urodził się 19 stycznia 1778 roku w Grabowcu²⁶⁶⁵.
- Marcin Andrzej, 1780-. Urodził się 1 listopada 1780 roku w Grabowcu²⁶⁶⁶.
- Jakub, 1782-. Urodził się 21 lipca 1782 roku w Grabowcu²⁶⁶⁷.

7.1628. Pyra Jan²⁶⁶⁸, 1833-1922, mieszczanin grabowiecki, gospodarz, rolnik /R/

²⁶⁵⁵ APL APRG, sygn. 35/1824/0/3, akt urodzenia nr 63.

²⁶⁵⁶ APL APRG, sygn. 35/106/10/-/23; APL APRG, sygn. 35/1824/0/1/10, akt ślubu nr 28.

²⁶⁵⁷ APL AMG, sygn. 35/32/0/-/17, k. 230-232; APL APRG, sygn. 35/1824/0/2.4/54, k. 407/72.

²⁶⁵⁸ APL APRG, sygn. 35/1824/0/1/11, akt urodzenia nr 81; APL APRG, sygn. 35/1824/0/2.4/60, k. 61/86.

²⁶⁵⁹ APL APRG, sygn. 35/1824/0/2.4/60, k. 156/140.

²⁶⁶⁰ APL APRG, sygn. 35/1824/0/2.4/54, k. 407/72.

²⁶⁶¹ APL AMG, sygn. 35/32/0/-/11, k. 85; APL AMG, sygn. 35/32/0/-/12, k. 167.

²⁶⁶² APL AMG, sygn. 35/32/0/-/9, k. 75.

²⁶⁶³ APL AMG, sygn. 35/32/0/-/12, k. 111.

²⁶⁶⁴ APL AMG, sygn. 35/32/0/-/12, k. 186.

²⁶⁶⁵ APL APRG, sygn. 35/106/10/-/20.

²⁶⁶⁶ APL APRG, sygn. 35/106/10/-/20.

²⁶⁶⁷ APL APRG, sygn. 35/106/10/-/20.

²⁶⁶⁸ Praprapradziadek Wojtka Kulika.

Urodził się 15 czerwca 1833 roku w Grabowcu, syn Franciszka i Apolonii z Nowaków małżonków Pyra. Ochrzczony, 15 czerwca 1833 roku, w kościele r.l. w Grabowcu przez proboszcza parafii ks. Wincentego Dudzińskiego. Rodzicami chrzestnymi byli: Tomasz Nowicki (lat 40) i Anna Kulik (mężatka) oraz Prokop Kulik i Anastazja Kruk (mężatka). Świadkiem sporządzenia aktu urodzenia/chrztu był także gospodarz z Grabowca Prokop Kulik (lat 32)²⁶⁶⁹.

Mieszczanin grabowiecki (-1858-1869). Gospodarz, rolnik (-02.12.1922)²⁶⁷⁰.

Zmarł 2 grudnia 1922 roku w Grabowiec-Góra. Pochowany na cmentarzu parafialnym w Grabowcu.

Żona: Franciszka z Czuprów. Patrz hasło: Pyra Franciszka z Czuprów.

Tabela 1 – Dzieci Jana i Franciszki Pyra

Adam	Walenty	Marian	Paweł	Marianna
ur. 10.10.1858	ur. 13.02.1860	ur. 13.09.1861	ur. 10.01.1864	ur. 24.09.1866
zm. 10.12.1858	zm. 10.08.1860	zm. 07.02.1866	zm. 12.12.1937	zm. 15.07.1869

Dzieci:

- Adam, 1858-1858. Urodził się 10 października 1858 roku w Grabowcu. Ochrzczony, 10 października 1858 roku, w kościele r.l. w Grabowcu, przez proboszcza parafii ks. Piotra Bychawskiego. Rodzicami chrzestnymi byli: Tomasz Nowicki (lat 75), Antonina Radomska, Piotr Orłowski (lat 26), Marianna Nowicka. Zmarł 10 grudnia 1858 roku w Grabowcu. Świadcami sporządzenia aktu zgonu byli: Bartłomiej Wysocki (mieszczanin, lat 40), Teodor Surma (mieszczanin, lat 70)²⁶⁷¹.
- Walenty, 1860-1860. Urodził się 13 lutego 1860 roku w Grabowcu. Ochrzczony, 13 lutego 1860 roku, w kościele r.l. w Grabowcu przez proboszcza parafii ks. Piotra Bychawskiego. Rodzicami chrzestnymi byli Tadeusz Kozłowski (gospodarz z Grabowca, lat 26) i Paulina Malinowska oraz Jan Torba (gospodarz z Grabowca, lat 38). Zmarł 10 sierpnia 1860 roku w Grabowcu. Świadcami sporządzenia aktu zgonu byli mieszczenie grabowieccy: Bartłomiej Wysocki (40 lat), Michał Fabian (32 lata)²⁶⁷².
- Marian, 1861-1866. Urodził się 13 września 1861 roku w Grabowcu, syn Jana i Franciszki z Czuprów. Ochrzczony, 15 września 1861 roku, w kościele r.l. w Grabowcu przez proboszcza parafii ks. Piotra Bychawskiego. Rodzicami chrzestnymi byli Matwiej Krawczuk i Anna Sokalska oraz Wincenty Barankiewicz i Elżbieta Torba. Zmarł 7 lutego 1866 roku w Grabowcu²⁶⁷³.
- Paweł, 1864-1937. Patrz hasło: Pyra Paweł.
- Marianna, 1866-1869. Urodziła się 24 września 1866 roku w Grabowcu. Zmarła 15 lipca 1869 roku w Grabowcu.

7.1629. Pyra Jan, 1880-1919, rolnik w Czartorii /R/

Urodził się 28 grudnia 1880 roku w Szystowicach, syn Piotra i Marianny z Makowskich małżonków Pyra. Ochrzczony i bierzmowany, 30 grudnia 1880 roku w prawosławnej cerkwi

²⁶⁶⁹ APL APRG, sygn. 35/1824/0/2.4/55, k. 111/75; APRG, Księga zgonów, 1880-1901, k. 485/42; APRG, Księga urodzeń, 1857-1862, k. 158/104, 283/30, 463/102.

²⁶⁷⁰ APRG, Księga urodzeń, 1857-1862, k. 158/104, 283/30, 463/102; APRG, Księga urodzeń, 1862-1871, k. 88/17; APRG, Księga zgonów, 1918-1934, akt nr 61 z 1926 roku.

²⁶⁷¹ APRG, Księga urodzeń, 1857-1862, k. 158/104; APRG, Księga zgonów, 1847-1862, k. 597/88.

²⁶⁷² APRG, Księga urodzeń, 1857-1862, k. 283/30; APRG, Księga zgonów, 1847-1862, k. 661/59.

²⁶⁷³ APRG, Księga urodzeń, 1857-1862, k. 463/102; APRG, Akta pokładnego 1866.

w Grabowcu, przez proboszcza tej parafii ks. Marcjana Mogielnickiego. Rodzicami chrzestnymi byli: Bazyli Antoniuk i Anastazja Szabat²⁶⁷⁴.

Rolnik w Czartorii (-1911-03.12.1919).

Zmarł 3 grudnia 1919 roku w Czartorii. Pochowany na cmentarzu parafialnym w Grabowcu²⁶⁷⁵.

Żona: Anna z Włoszczuków. Patrz hasło: Kruk Anna z Włoszczuków, primo voto Pyra.

Dzieci:

- Piotr, 1911-. Urodził się 8 listopada 1911 roku w Czartorii. Ochrzczony 9 listopada 1911 roku w kościele r.l. w Grabowcu przez ks. Józefa Mastalerza, wikariusza parafii Grabowiec. Rodzicami chrzestnymi byli: Stanisław Lis (lat 24, Kolonia Bereść) i Karolina Szabat²⁶⁷⁶.
- Franciszek, 1916-. Patrz hasło: Pyra Franciszek.
- ...

7.1630. Pyra Józef, 1882-1960 /R/

Urodził się 1 lutego 1882 roku w Kozodawach (parafia r.l. Hrubieszów), syn Sylwestra i Antoniny z Kanikułów małżonków Pyra²⁶⁷⁷.

Zmarł w 1960 roku²⁶⁷⁸.

Żona:

Dzieci:

- Jan, 1931-2009. Patrz hasło: Pyra Jan.

7.1631. Pyra Kajetan, 1834-1882, rolnik w Tuczępach

Urodził się w 3 sierpnia 1834 roku w Grabowcu, syn Antoniego i Katarzyny z Baranów małżonków Pyra. Ochrzczony, 7 sierpnia 1833 roku, w kościele r.l. w Grabowcu przez ks. Wincentego Dudzińskiego – proboszcza parafii. Rodzicami chrzestnymi byli: Joachim Orzechowski (lat 38) i Anna Orzechowska oraz Kajetan Krzyszczuk (lat 32) i Elżbieta Ordasiewicz²⁶⁷⁹.

Włościanin w Grabowcu (-1852-)²⁶⁸⁰. Mieszczanin grabowiecki (-1860-)²⁶⁸¹. Rolnik w Tuczępach (-1864-17.02.1882)²⁶⁸².

Zmarł 17 lutego 1882 roku w Tuczępach²⁶⁸³.

Żona (I): Anna z Bedlickich. Patrz hasło: Pyra Anna z Bedlickich.

Dzieci:

-

Żona (II): Franciszka ze Skórów. Patrz hasło: Pyra Franciszka ze Skórów.

Dzieci:

- Piotr, 1860-. Patrz hasło: Pyra Piotr.

Żona (III): Barbara z Kiryłów, primo voto Jurczuk. Patrz hasło: Pyra Barbara z Kiryłów, primo voto Jurczuk.

²⁶⁷⁴ APZ APPG, sygn. 88/666/0/-/6, k. 54/68.

²⁶⁷⁵ APRG, Księga zgonów, 1918-1934, k. 48/247.

²⁶⁷⁶ APRG, Księga urodzeń, 1907-1912, k. 403/308.

²⁶⁷⁷ APZ APRG, sygn. 88/612/0/-/8, k. 5/9.

²⁶⁷⁸ Informacja Michała Pyry wnuka Józefa.

²⁶⁷⁹ APL APRG, sygn. 35/1824/0/2.4/55, k. 216/97.

²⁶⁸⁰ APRG, Księga zgonów, 1847-1862, k. 187/104.

²⁶⁸¹ APRG, Księga urodzeń, 1857-1862, k. 312/69.

²⁶⁸² APRG, Księga urodzeń, 1862-1871, k. 92/29, 131/54.

²⁶⁸³ APRG, Księga zgonów, 1880-1901, k. 106/23.

7.1632. Pyra Katarzyna²⁶⁸⁴ z Ulanowskich, 1869-1931 /R/

Urodziła się 14 listopada 1869 roku w Grabowcu, córka Józefa i Michaliny Magdaleny z Wróblów małżonków Ulanowski²⁶⁸⁵.

Zmarła, w wieku 62 lat, 13 czerwca 1931 roku. Pozostawiła męża. Pochowana, w rodzinnym grobowcu, na cmentarzu parafialnym w Grabowcu.



Zdjęcie 47 – Rok 2019, 26 października. Nagrobek rodziny Pyra. Foto Henryk Kulik.

Mąż: Paweł Pyra. Patrz hasło: Pyra Paweł. Ślub odbył się, 15 lutego 1887 roku, kościele r.l. w Grabowcu. Świadcami ślubu byli: Łukasz Kiszczak (lat 40, wójt gminy Grabowiec), Błażej Surma (lat 53). Ślub pobłogosławił ks. Feliks Kamiński, administrator parafii r.l. Grabowiec.

7.1633. Pyra Leokadia z Budów /R/

Mąż: Władysław Pyra. Patrz hasło: Pyra Władysław. Ślub odbył się, 30 stycznia 1910 roku w kościele r.l. Rozesłania św. Apostołów w Chełmie. Świadcami ślubu byli: Jan Bordecki (lat 34, handlowiec, Chełm), Michał Fałkowski (lat 38, rolnik, Chełm)²⁶⁸⁶.

7.1634. Pyra Magdalena z Boratyńskich, 1768-1808

Urodziła się w 1768 roku (około), córka Łukasza i Łucji małżonków Boratyńskich²⁶⁸⁷.

²⁶⁸⁴ Praprababcia Wojtki Kulika.

²⁶⁸⁵ APRG, Księga urodzeń, 1862-1871, k. 528/198; APRG, Księga małżeństw, 1883-1907, k. 52/19.

²⁶⁸⁶ APRChełm, Księga małżeństw, 1907-1913, k. 129/14.

²⁶⁸⁷ APL AMG, sygn. 35/32/0/-/14, k. 220.

Mieszczanka grabowiecka (-1791-13.02.1808).

Zmarła, w wieku 40 lat, 13 lutego 1808 roku w Grabowcu²⁶⁸⁸.

Mąż: Antoni Pyra. Patrz hasło: Pyra Antoni. Ślub odbył się, 21 stycznia 1787 roku, w kościele r.l. w Grabowcu²⁶⁸⁹.

7.1635. Pyra Marianna z Boczkowskich/Buczkwoskich, 1775-1815 /R/

Urodziła się w 1775 roku (około), córka Jana i Agnieszki z Jędrusiaków małżonków Boczkowskich/Buczkwoskich²⁶⁹⁰.

Zmarła, jako wdowa po Bartłomieju, w wieku 40 lat, 7 marca 1815 roku w domu swoim pod nr 50 w Grabowcu. Świadcami sporządzenia aktu zgonu byli obywatele grabowieccy: Tomasz Pytliński (brat przyrodni zmarłej) i Szymon Mikołajewicz²⁶⁹¹.

Mąż: Bartłomiej Pyra. Patrz hasło: Pyra Bartłomiej. Ślub odbył się, 3 listopada 1794 roku, w kościele r.l. w Grabowcu²⁶⁹².

Wuj: Franciszek Buczkowski, ur. ok. 1778.

7.1636. Pyra Marianna z Gruszeckich, primo voto Dąbrowska

Córka Anny Gruszeckiej²⁶⁹³.

Mąż (I): Dąbrowski.

Mąż (II): Antoni Pyra. Patrz hasło: Pyra Antoni. Ślub odbył się, 30 października 1808 roku, w Grabowcu²⁶⁹⁴.

7.1637. Pyra Marianna z Makowskich, 1842-1919 /

Urodziła się w 1842 roku (około) prawdopodobnie w Hrubieszowie, córka Macieja i Pelagii z Majchrów małżonków Makowskich.

Zmarła 18 grudnia 1919 roku w Czartorii. Pochowana na cmentarzu parafialnym w Grabowcu²⁶⁹⁵.

Mąż: Piotr Pyra. Patrz hasło: Pyra Piotr.

7.1638. Pyra Marianna z Nowaczewskich, /R/

Urodziła się w Grabowcu, córka Pawła i Katarzyny z Trybalskich małżonków Nowaczewskich.

Mąż: Antoni Pyra. Patrz hasło: Pyra Antoni. Ślub odbył się, 4 czerwca 1922 roku, w kościele r.l. w Grabowcu.

7.1639. Pyra Michał, mieszczanin grabowiecki

Mieszczanin grabowiecki (-1804-)

Żona: Marianna z Adamczuków.

Dzieci:

²⁶⁸⁸ APL APRG, sygn. 35/106/10/-/23.

²⁶⁸⁹ APL APRG, sygn. 35/106/10/-/23.

²⁶⁹⁰ APL AMG, sygn. 35/32/0/-/12, k. 378.

²⁶⁹¹ APL APRG, sygn. 35/1824/0/1/5, k. 101/30.

²⁶⁹² APL APRG, sygn. 35/106/10/-/23.

²⁶⁹³ APL AMG, sygn. 35/32/0/-/17, k. 211.

²⁶⁹⁴ APL APRG, sygn. 35/106/10/-/23.

²⁶⁹⁵ APRG, Księga zgonów, 1918-1934, k. 49/256.

- Katarzyna, 1804-. Urodziła się 21 lutego 1804 roku w Grabowcu²⁶⁹⁶.

7.1640. Pyra Mikołaj, 1722-1800, mieszczanin grabowiecki

Urodził się w 1722 roku (około), syn Aleksandra i Anny małżonków Pyra²⁶⁹⁷.

Mieszczanin grabowiecki (-1754-1795-)²⁶⁹⁸. Sąsiad Michała Poteruchy.

21 stycznia 1784 roku kupuje, wraz z żoną Marianną, półwiartek pola w Grabowcu (właściwie na Przedmieściu Góra), rozpoczynającego się od drogi Beresteckiej a kończący się na równi z innymi, od Antoniego Otrockiego²⁶⁹⁹.

W 1795 roku Mikołaj Pyra posiada półwiartek pola, rozpoczynający się od wypustu miejskiego a kończący się na równi z innymi²⁷⁰⁰.

Zmarł, w wieku 78 lat, 11 kwietnia 1800 roku w Grabowcu²⁷⁰¹.

Siostra: Anastazja. Patrz hasło: Semczuk Anastazja z Pyrów²⁷⁰².

Żona (I?): Anna (-1770-1771-)²⁷⁰³.

Dzieci:

- (...) syn (-1771-)

Żona (II?): Marianna (-1784-)²⁷⁰⁴.

7.1641. Pyra Paweł²⁷⁰⁵, 1864-1937, rolnik /R/

Urodził się 10 stycznia 1864 roku w Grabowcu, syn Jana i Franciszki z Czuprów małżonków Pyra. Ochrzczony 18 stycznia 1864 roku przez proboszcza parafii r.l. Grabowiec ks. Piotra Bychawskiego. Rodzicami chrzestnymi byli Michał Boniecki i Franciszka Trybalska²⁷⁰⁶.

²⁶⁹⁶ APL APRG, sygn. 35/106/10/-/23.

²⁶⁹⁷ APL AMG, sygn. 35/32/0/-/6, k. 329, 330.

²⁶⁹⁸ APL AMG, sygn. 35/32/0/-/10, k. 175; APL AMG, sygn. 35/32/0/-/11, k. 70; APL AMG, sygn. 35/32/0/-/12, k. 79; APL AMG, sygn. 35/32/0/-/14, k. 251, 263.

²⁶⁹⁹ APL AMG, sygn. 35/32/0/-/12, k. 218.

²⁷⁰⁰ APL AMG, sygn. 35/32/0/-/16, k. 44.

²⁷⁰¹ APL APRG, sygn. 35/106/10/-/23.

²⁷⁰² APL AMG, sygn. 35/32/0/-/12, k. 9.

²⁷⁰³ APL AMG, sygn. 35/32/0/-/10, k. 175, 176.

²⁷⁰⁴ APL AMG, sygn. 35/32/0/-/12, k. 218.

²⁷⁰⁵ Prapradziadek Wojtka Kulika.

²⁷⁰⁶ Akt notarialny z 1908 roku, rep. 1417; APRG, Księga urodzeń, 1862-1871, k. 88/17.



Zdjęcie 48 – Rok 1919 (około). Katarzyna i Paweł małżonkowie Pyra. Prapradziadkowie Wojtka Kulika. Zdjęcie ze zbiorów Wiesława Kulika.

Zmarł, jako wdowiec, 12 grudnia 1937 roku w Grabowiec-Góra. Zgon księdzu zgłosili Antoni Pyra (lat 42) i Feliks Trybalski (lat 53). Akt zgonu sporządził ks. Józef Czarnecki, proboszcz parafii r.l. Grabowiec. Pochowany, w rodzinnym grobowcu, na cmentarzu parafialnym w Grabowcu.



Nagrobek 28 – Rok 2010, 3 stycznia. Nagrobek rodziny Pyra. Foto Henryk Kulik.

Żona: Katarzyna z Ulanowskich. Patrz hasło: Pyra Katarzyna z Ulanowskich.

Dzieci:

- Władysław, 1889-. Patrz hasło: Pyra Władysław.
- Marianna, 1890-. Patrz hasło: Kulczycka Marianna z Pyrów.
- Józef, 1892-1894. Urodził się 13 grudnia 1892 roku w Grabowcu. Chrztu udzielił, ks.

Antoni Komorowski – administrator parafii r.l. w Grabowcu, 27 grudnia 1892 roku w kościele r.l. w Grabowcu. Rodzicami chrzestnymi byli: Paweł Nowaczewski (lat 25) i Ewa Ulanowska. Świadkiem sporządzenia aktu był także Michał Ulanowski (lat 29)²⁷⁰⁷. Zmarł 1 sierpnia 1894 roku w Grabowcu. Świadcami sporządzenia aktu byli: Paweł Pyra i Piotr Pyra (lat 30, właściciel ziemski). Akt sporządził administrator parafii r.l. Grabowiec ks. Antoni Komorowski²⁷⁰⁸.

- Antoni, 1895-1981. Patrz hasło: Pyra Antoni.
- Julia, 1897-1979. Patrz hasło: Kulik Julia z Pyrów.
- Anna Henryka, 1900-. Patrz hasło: Fałkowska Anna Henryka z Pyrów.

7.1642. Pyra Piotr, 1850-1919, gospodarz w Czartorii /R/

Urodził się 16 lutego 1850 roku w Grabowcu, syn Franciszka i Apolonii z Nowaków małżonków Pyra. Ochrzczony 20 lutego 1850 roku w kościele r.l. w Grabowcu przez wikariusza parafii ks. Macieja Czechońskiego. Rodzicami chrzestnymi byli: Jan Thor (lat 30) i Apolonia Winnicka²⁷⁰⁹.

Włościanin w Szystowicach (-1879-)²⁷¹⁰. Rolnik w Czartorii (-29.12.1919).

Zmarł, w wieku 69 lat, jako wdowiec, 29 grudnia 1919 roku w Czartorii. Pochowany na cmentarzu parafialnym w Grabowcu²⁷¹¹.

Żona: Marianna z Makowskich. Patrz hasło: Pyra Marianna z Makowskich.

Dzieci:

- Anna, 1877-. Patrz hasło: Kalinowska Anna z Pyrów.
- Jan, 1880-1919. Patrz hasło: Pyra Jan.
- Antoni, 1886-1889. Zmarł, w wieku 3 lat, 1 lipca 1889 roku w Szystowicach²⁷¹².
- Julia, 1896-1898. Urodziła się 1 lutego 1896 roku w Grabowcu. Ochrzczona i bierzmowana, 5 lutego 1896 roku, w cerkwi prawosławnej w Grabowcu, przez proboszcza parafii ks. Marcjana Mogielnickiego. Zmarła 6 stycznia 1898 roku w Grabowcu²⁷¹³.

7.1643. Pyra Piotr, 1860-

Urodził się 27 kwietnia 1860 roku w Grabowcu, syn Kajetana i Franciszki ze Skórów małżonków Pyra. Ochrzczony 28 kwietnia 1860 roku w kościele parafialnym św. Mikołaja w Grabowcu. Chrztu udzielił ks. proboszcz Piotr Bychawski. Rodzicami chrzestnymi byli: Andrzej Wróbel (mieszczanin grabowiecki, ur. 1820) i Marianna Boniecka oraz Tomasz Boniecki (mieszczanin grabowiecki, ur. 1814) i Tekla Wróbel²⁷¹⁴.

Żona: Anna z Kostrzanowskich. Patrz hasło: Pyra Anna z Kostrzanowskich.

Dzieci:

- Zuzanna, 1884-1884. Urodziła się 4 sierpnia 1884 roku w Grabowcu. Ochrzczona 10 sierpnia 1884 roku w kościele r.l. w Grabowcu przez ks. Franciszka Sejdzińskiego – wikariusza parafii r.l. Grabowiec. Rodzicami chrzestnymi byli: Michał Roczkowski i Marcjanna Być oraz Mikołaj Być i Rozalia Bedlicka. Zmarła 28 sierpnia 1884 roku w Grabowcu. Świadcami sporządzenia aktu zgonu byli: Piotr Pyra (lat 25, mieszczanin),

²⁷⁰⁷ APRG, Księga urodzeń, 1891-1902, k. 74/208.

²⁷⁰⁸ APRG, Księga zgonów, 1880-1901, k. 619/86.

²⁷⁰⁹ APL APRG, sygn. 35/1824/0/2.4/56, k. 425/15

²⁷¹⁰ APZ APPG, sygn. 88/666/0/-/6, k. 56/68.

²⁷¹¹ APRG, Księga zgonów, 1918-1934, k. 50/259.

²⁷¹² APZ APPG, sygn. 88/666/0/-/15, k. 102/31.

²⁷¹³ APL APPG, sygn. 88/666/0/-/22, k. 5/7; APL APPG, sygn. 88/666/0/-/24, k. 99/2.

²⁷¹⁴ APRG, Księga urodzeń, 1857-1862, k. 312/69.

- Stefan Czuper (lat 65, mieszczanin). Akt zgonu sporządził proboszcz parafii r.l. w Grabowcu ks. Feliks Kamiński²⁷¹⁵.
- Waclawa, 1885-. Patrz hasło: Kaszuba Waclawa z Pyrów.
 - Jan, 1888-.
 - Stefania, 1892-.
 - Stanisław, 1893-. Urodził się 28 października 1893 roku Grabowcu. Ochrzczony 12 listopada 1893 roku w kościele r.l. w Grabowcu przez ks. Walentego Kowalskiego – wikariusza parafii r.l. Grabowiec. Rodzicami chrzestnymi byli: Michał Boczkowski (lat 50) i Katarzyna Pyra. Świadkiem sporządzenia aktu był Emilian Bedlicki (lat 31)²⁷¹⁶.
 - Kajetan, 1896-1903. Urodził się 18 czerwca 1896 roku w Grabowcu. Ochrzczony 5 lipca 1896 roku w kościele r.l. w Grabowcu przez ks. Walentego Kowalskiego – wikariusza parafii r.l. Grabowiec. Rodzicami chrzestnymi byli: **Paweł Pyra** (lat 33, Grabowiec) i Marcela Boczkowska. Zmarł 18 maja 1903 roku w Wólce Tuczępskiej. Zgon zgłosił Piotr Pyra (ojciec, 42 lata). Akt zgonu sporządził ks. proboszcz Antoni Komorowski²⁷¹⁷.
 - Władysław, 1900-. Urodził się 25 marca 1900 roku w Wólce Tuczępskiej. Ochrzczony 16 kwietnia 1900 roku w kościele r.l. w Grabowcu przez ks. Ludwika Molle – wikariusza parafii r.l. Grabowiec. Rodzicami chrzestnymi byli: Michał Boczkowski (lat 55) i Julia Kolian. Świadkiem sporządzenia aktu był Michał Rączkowski (lat 50)²⁷¹⁸.
 - Aniela, 1904-. Urodziła się 20 maja 1904 roku w Wólce Tuczępskiej. Ochrzczona 5 czerwca 1904 roku w kościele r.l. w Grabowcu przez ks. Wielisława Kryckiego – wikariusza parafii r.l. Grabowiec. Rodzicami chrzestnymi byli: Józef Oberda (lat 40, Wólka Tuczępska) i Antonina Kolian. Świadkiem sporządzenia aktu był Józef Kostrzanowski (lat 43, Wólka Tuczępska)²⁷¹⁹.

7.1644. Pyra Prakseda z Orzechowskich (Paraskiewa), 1795-1831

Urodziła się 1795 roku (około), córka Grzegorza i Praksedy/Paraskiewy z Czubarów małżonków Orzechowskich. Mieszkała w Grabowiec-Góra (-1811-)²⁷²⁰.

Zmarła, w wieku 37 lat, 3 kwietnia 1831 roku w Grabowcu. Świadcami sporządzenia aktu zgonu byli: Antoni Pyra (lat 45, mąż), Antoni Karczmarczuk (lat 50)²⁷²¹.

Mąż: Antoni Pyra. Patrz hasło: Pyra Antoni. Ślub odbył się, 7 lutego 1811 roku w kościele r.g. w Grabowcu. Ślub pobłogosławił proboszcz parafii r.g. Grabowiec ks. Michał Grabowiecki. Świadcami sporządzenia aktu ślubu byli: Nikifor Samulak (lat 45, Grabowiec-Góra), Jan Boniecki (lat 60, Grabowiec-Góra), Józef Nowicki (lat 50, Grabowiec), Jakub Wysocki (lat 54, Grabowiec), Kajetan Parafiovski (lat 50, Grabowiec)²⁷²².

7.1645. Pyra Sylwester, 1840-1891, gospodarz /R/

Urodził się 3 stycznia 1840 roku w Grabowcu, syn Franciszka i Apolonii z Nowaków małżonków Pyra. Ochrzczony, 3 stycznia 1840 roku, w kościele r.l. w Grabowcu, przez proboszcza parafii ks. Wincentego Dudzińskiego. Rodzicami chrzestnymi byli: Demetry Boniecki (organista, lat 55) i Katarzyna Sieczkowska oraz Michał Sieczkowski (lat 36) i Ingwilina Własiewicz.

²⁷¹⁵ APRG, Księga urodzeń, 1881-1890, k. 120/130; APRG, Księga zgonów, 1880-1901, k. 204/70.

²⁷¹⁶ APRG, Księga urodzeń, 1891-1902, k. 113/217.

²⁷¹⁷ APZ APRG, sygn. 88/609/0/-/21, k. 42/122; APZ APRG, sygn. 88/609/0/-/28, k. 223/62.

²⁷¹⁸ APRG, Księga urodzeń, 1891-1902, k. 390/85.

²⁷¹⁹ APRG, Księga urodzeń, 1902-1907, k. 143/107.

²⁷²⁰ APL APGG, sygn. 35/1999/0/1/1, k. 15/2.

²⁷²¹ APL APGG, sygn. 35/1999/0/2.4/22, k. 24/9.

²⁷²² APL APGG, sygn. 35/1999/0/1/1, k. 15/2.

Gospodarz w Grabowcu, służący w Obrowcu (-1881-), Kozodawach (-1883-), Wolicy (-1885-; parafia r.l. Hrubieszów)²⁷²³.

Zmarł 15 lutego 1891 roku w szpitalu w Hrubieszowie. Pozostawił żonę Antoninę z Kanikułów.

Żona (I): Marianna z Gorczyńskich.

Dzieci:

-

Żona (II): Antonina z Kanikułów. Późniejsza żona Macieja Stochmala.

Dzieci:

- Katarzyna, 1881-. Urodziła się w 19 kwietnia 1881 roku w Obrowcu (parafia r.l. Hrubieszów). Świadkiem był m.in. Piotr Pyra (lat 29; Leopoldów)²⁷²⁴.
- Józef, 1882-1960. Patrz hasło: Pyra Józef.
- Marianna, 1887-. Urodziła się 29 sierpnia 1887 roku w Szystowicach (parafia r.l. Grabowiec)²⁷²⁵.
- Wincenty a Paulo, 1885-1890. Urodził się 14 lipca 1885 roku w Wolicy (parafia r.l. Hrubieszów). Zmarł 23 lutego 1890 roku w Szystowicach²⁷²⁶.

7.1646. Pyra Weronika z Kicińskich, 1926- /R/

Urodziła się w 1926 roku w Grabowiec-Góra, córka Stanisława i Antoniny z Zawalskich małżonków Kicińskich.

Mąż: Zbigniew Pyra. Patrz hasło: Pyra Zbigniew. Ślub odbył się, 26 sierpnia 1947 roku, w kościele r.l. w Grabowcu. Świadkami sporządzenia aktu ślubu byli: Stanisław Trybalski (lat 45) i Jakub Kulik (lat 53).

7.1647. Pyra Władysław, 1888- /R/

Urodził się 5 czerwca 1888 roku w Grabowcu, syn Pawła i Katarzyny z Ulanowskich małżonków Pyra. Ochrzczony 14 czerwca 1888 roku w kościele r.l. w Grabowcu przez wikariusza kościoła r.l. w Grabowcu ks. Feliksa Ostojkiego. Rodzicami chrzestnymi byli: Jan Kowalski (organista) i Marianna Trybalska. Świadkiem sporządzenia aktu chrztu był także Józef Ulanowski²⁷²⁷.

Żona: Leokadia Ewa z Budów. Patrz hasło: Pyra Leokadia Ewa z Budów.

Dzieci:

- Zbigniew, 1919-. Patrz hasło: Pyra Zbigniew.

-

7.1648. Pyra Wojciech, mieszczanin grabowiecki

Mieszczanin grabowiecki (-1741-1750-)²⁷²⁸.

Rodzina: rodzeństwo Anna z Bedlickich Panasiuk, Grzegorz Bedlicki, Marianna z Bedlickich Borys, Chwenna Bedlicka²⁷²⁹.

²⁷²³ APL APRG, sygn. 35/1824/0/2.4/55, k. 729/3; APRG, Księga urodzeń, 1862-1871, k. 261/80; APRG, Księga małżeństw, 1883-1907, k. 121/23; APZ APRG, sygn. 88/612/0/-/8, k. 5/9; APZ APRG, sygn. 88/612/0/-/10, k. 28/53; APZ APRG, sygn. 88/612/0/-/16, k. 116/14.

²⁷²⁴ APZ APRG, sygn. 88/612/0/-/6, k. 12/24.

²⁷²⁵ APRG, Księga urodzeń, 1881-1890, k. 244/172.

²⁷²⁶ APZ APRG, sygn. 88/612/0/-/10, k. 28/53; APRG, Księga zgonów, 1880-1901, k. 440/36.

²⁷²⁷ APRG, Księga urodzeń, 1881-1890, k. 277/101.

²⁷²⁸ APL AMG, sygn. 35/32/0/-/5, k. 584.

²⁷²⁹ APL AMG, sygn. 35/32/0/-/6, k. 228, 229.

7.1649. Pyra Zbigniew, 1919- /R/

Urodził się w 1919 roku w Chełmie, syn Władysława i Leokadii Ewy z Budów małżonków Pyra.

Żona: Weronika z Kicińskich. Patrz hasło: Pyra Weronika z Kicińskich.



Zdjęcie 49 – Rok 1947, 26 sierpnia. Młoda para: Weronika z Kicińskich i Zbigniew Pyra z gośćmi weselnymi. Autor zdjęcia Leon Sokołowski. Zdjęcie ze zbiorów Marianny Kulik. Opis zdjęcia Marianna Kulik (była wówczas w wieku 90 lat).

W pierwszym rzędzie siedzą od lewej: Stanisław Zawalski, nn, nn, nn, nn, nn, nn, nn, nn, nn, Władysław Pyra, Jakub Kulik (pradziadek Wojtka).

W drugim rzędzie siedzą od lewej: nn (stoi), nn, nn (dziecko), nn (dziecko), nn, Wanda Kicińska (siostra panny młodej), Antonina z Zawalskich Kicińska (matka panny młodej i Wandy), Weronika z Kicińskich Pyra (panna młoda), Zbigniew Pyra (pan młody), Leokadia z Budów Pyra (matka pana młodego), Julia z Pyrów Kulik (ciotka pana młodego, prababcia Wojtka Kulika, żona Jakuba), Aniela z Hawryluków Świątecka (żona murarza Piotra Świąteckiego, siostra ojca Mariana Hawryluka).

W trzecim rzędzie stoją od lewej: nn, nn, nn, nn, nn, Jadwiga Zawalska (stoi za pierwszą i jedyną kobietą stojącą w drugim rzędzie, późniejsza żona Bolka Janiuka), Kazimierz Kiciński (brat panny młodej), nn, Danuta Pyra (siostra stryjeczna, po mężu Kamińska), Mirosław Boniecki (mąż Heleny), Helena Boniecka (stoi za matką panny młodej; mąż Mirosław), nn (w głębi), Marianna z Nowaczewskich Pyra (stoi za panną młodą; żona Antoniego), nn, nn (w głębi), nn (chłopak), nn, nn, nn, nn, nn, Irena z Zawalskich Pajer, Regina Trybalska, Helena ze Świąteckich Kowalczyk (żona Michała, siostra Józefy ze Świąteckich Dwojakowskiej - żony Edwarda Dwojakowskiego i Świąteckiego stojącego po prawej), Piotr Świątecki (murarz), Michał Kowalczyk (mąż Heleny), Ciszewski (ojciec Kazimierza, męża nauczycielki Heleny).

W czwartym rzędzie stoją od lewej: nn, nn, Czesław Roman Kulik (w głębi; dziadek Wojtka Kulika, mąż Marianny), Marianna ze Smółów Kulik (żona Czesława, babcia Wojtka Kulika), Marian Pyra (brat stryjeczny pana młodego), nn, nn, nn, nn, nn, nn.

7.1650. Pyra Zofia z Pyszniaków

Mąż: Jakub Pyra. Patrz hasło: Pyra Jakub. Ślub odbył się, 14 lutego 1808 roku, w Grabowcu²⁷³⁰.

7.1651. Pyska Bronisław, członek orkiestry strażackiej w Grabowcu

Mieszkał w Osiczynie
Członek Orkiestry Ochotniczej Straży Pożarnej w Grabowcu (-1930-).
Kapelmistrz Orkiestry Dętej przy GOK-u w Grabowcu (luty 1983-).

7.1652. Pyska Jan, 1888-, szewc w Skomorochach Małych

Urodził się w 1888 roku (około).
Szewc w Skomorochach Małych (-1926-).

7.1653. Pyszyński Józef, 1778-, organista w Łaszczowie/Nabrożu

Urodził się w 1778 roku (około).
Organista w kościele r.l. w Łaszczowie (-1811-1816-), Nabrożu (-1827-)²⁷³¹.
Żona: Marianna z Sobczyńskich. Urodziła się w 1789 roku (około).

Dzieci:

- Piotr, 1817-. Urodził się 18 czerwca 1817 roku w Łaszczowie.

7.1654. Pytlińska Agnieszka z Jędrusiaków, primo voto Boczkowska

Z Jędrusiaków²⁷³².

W 1776 roku, jako wdowa po Janie Buczkowskim/Boczkowskim, sprzedaje część gruntu w Grabowcu, rozpoczynającego się od wypustu i gościńca Wojsławickiego a kończącego się na równi z innymi, Jacentemu i Mariannie małżonkom Kobylińskim²⁷³³.

Zmarła przed 1789 rokiem.

Mąż (I): Jan Boczkowski/Buczkowski. Patrz hasło: Boczkowski Jan.

Mąż (II): Antoni Pytliński. Patrz hasło: Pytliński Antoni.

7.1655. Pytliński Antoni, mieszczanin grabowiecki

Żona: Agnieszka z Jędrusiaków, primo voto Boczkowska. Patrz hasło: Pytlińska Agnieszka z Jędrusiaków, primo voto Boczkowska²⁷³⁴.

Dzieci:

- Tomasz (-1789-)²⁷³⁵.

7.1656. Pyza Józef, mieszkaniec Szystowic

Żona: Anastazja.

Dzieci:

- Zofia, 1777-. Urodziła się 22 czerwca 1777 roku w Szystowicach²⁷³⁶.

²⁷³⁰ APL APRG, sygn. 35/106/10/-/23.

²⁷³¹ APL APRŁaszczów, sygn. 35/1866/0/1/10, k. 31/66; APL APRNabroź, sygn. 35/1883/0/2.4/20, k. 7/16.

²⁷³² APL AMG, sygn. 35/32/0/-/12, k. 378.

²⁷³³ APL AMG, sygn. 35/32/0/-/12, k. 61.

²⁷³⁴ APL AMG, sygn. 35/32/0/-/12, k. 378.

²⁷³⁵ APL AMG, sygn. 35/32/0/-/12, k. 378.

²⁷³⁶ APL APRG, sygn. 35/106/10/-/20.

- Andrzej, 1780-. Urodził się 12 listopada 1780 roku w Szystowicach²⁷³⁷.

7.1657. Puchalski Benedykt, mieszkaniec Miączyna

Mieszkał w Miączynie (-1778-; parafia r.l. Grabowiec)²⁷³⁸.

Żona: Jadwiga.

Dzieci:

- Gabriel Wiktor, 1778-. Urodził się 25 lutego 1778 roku w Miączynie²⁷³⁹.

7.1658. Puchalski Feliks, 1820-, ekonom dóbr Hołubie

Urodził się w 1820 roku (około).

Ekonom dóbr Hołubie (-1855-)²⁷⁴⁰.

7.1659. Puchała Antonina z Suchodolskich

Dziedziczka dóbr Piaski Ruskie ().

Dobra Piaski Ruskie, leżące w okręgu i powiecie zamojskim guberni lubelskiej, składające się z folwarku Piaski Ruskie, wsi Piaski Ruskie oraz wsiami zarobnymi Nowa Wieś i częścią Wólki Nieliskiej z przyległościami i przynależnościami, 29 lipca 1853 roku kupiła Józefa Kasylda Marianna Mann na publicznej licytacji w drodze działów pomiędzy sukcesorów Antoniny z Suchodolskich Puchały za sumę dwakroć dziewięćdziesiąt tysięcy złotych polskich 6 groszy (43501 rs.)²⁷⁴¹.

Mąż: Józef Aleksander Puchała. Patrz hasło: Puchała Józef Aleksander. Ślub odbył się, w 1783 roku, w kościele r.l. w Mełgwi.

7.1660. Puchała Józef Aleksander, -1822, senator kasztelan

Urodził się w rodzinie mazowieckiej. Senator kasztelan Królestwa Kongresowego (1817?-). Sędzia Najwyższej Instancji (1817-). Dziedzic Zaklikowa²⁷⁴².

Zmarł 26 lutego 1822 roku [w Lublinie]. Pochowany na cmentarzu przykościelnym w Zaklikowie.

Żona: Antonina z Suchodolskich. Patrz hasło: Puchała Antonina z Suchodolskich.

Dzieci:

- Tekla Angela, 1782-1849. Patrz hasło: Wybranowska Tekla Angela z Puchałów.

7.1661. Puchała Katarzyna z Chudzyńskich, 1787-

Urodziła się w 1787 roku (około)²⁷⁴³.

10 czerwca 1854 roku odstąpiła Bertoldowi Leopoldowi Teodorowi Mann sumę 40000 złp z procentem od dnia 24 czerwca 1854 roku bieg mających na dobrach Kąty zapisaną²⁷⁴⁴.

Mąż: Kazimierz Puchała. Patrz hasło: Puchała Kazimierz²⁷⁴⁵.

²⁷³⁷ APL APRG, sygn. 35/106/10/-/20.

²⁷³⁸ APL APRG, sygn. 35/106/10/-/20.

²⁷³⁹ APL APRG, sygn. 35/106/10/-/20.

²⁷⁴⁰ APL APRKryłów, sygn. 35/1851/0/2.4/39, k. 37/1.

²⁷⁴¹ APL TKZLublin, sygn. 35/650/0/1/190, k. 1-132.

²⁷⁴² Cieszkowski, s. 19; Tablica nagrobna na cmentarzu przykościelnym w Zaklikowie.

²⁷⁴³ APL APRMełgiew, sygn. 35/1877/0/1/32, k. 33/74.

²⁷⁴⁴ APL TKZLublin, sygn. 35/650/0/1/190, k. 1-132.

²⁷⁴⁵ APL APRMełgiew, sygn. 35/1877/0/2.4/40, k. 125/88.

7.1662. Puchała Kazimierz, 1793-, dziedzic części dóbr Mełgiew

Urodził się w 1793 roku (około).

Dziedzic części dóbr Mełgiew (-1825-1838-; ta część Mełgwi nazywała się Jacków)²⁷⁴⁶.

9 września 1852 roku sporządził testament. Jedyłą jego sukcesorką została córka Joanna Klementyna Katarzyna z Puchałów Szlubowska²⁷⁴⁷.

Żona: Katarzyna z Chudzyńskich. Patrz hasło: Puchała Katarzyna z Chudzyńskich.

Dzieci:

- Antonina, 1820-1833. Zmarła 8 grudnia 1833 roku w miejscowości Mełgiew²⁷⁴⁸.
- Joanna Klementyna Katarzyna, 1822-. Patrz hasło: Szlubowska Joanna Klementyna Katarzyna z Puchałów.
- Stanisław Józef, 1825-1826. Urodził się 6 maja 1825 roku w miejscowości Mełgiew. Zmarł 25 sierpnia 1826 roku w miejscowości Mełgiew²⁷⁴⁹.

7.1663. Puchała Pulcheria z Wisłockich

Wskutek postępowania spadkowego z 22 marca 1855 roku zapisana suma 40000 złp z na dobrach Piaski Ruskie przechodzi na własność po jej śmierci na Juliusza i Zdzisława Puchałów²⁷⁵⁰.

Mąż: Tomasz Puchała. Patrz hasło: Puchała Tomasz²⁷⁵¹.

7.1664. Puchała Tomasz, dziedzic dóbr Piaski Ruskie

Dziedzic dóbr Piaski Ruskie (-1839-1843-)²⁷⁵².

Żona: Pulcheria z Wisłockich. Patrz hasło: Puchała Pulcheria z Wisłockich.

7.1665. Pudelko Mieczysław, pianista w GS Grabowiec**7.1666. Pudykiewicz Jan, 1781-, zastępca wójta gminy Miączyn**

Urodził się w 1781 roku (około).

Zastępca wójta gminy Miączyn (-1815-), Wożuczyn (-1822-)²⁷⁵³.

Żona: Elżbieta z Babich, córka Antoniego.

Dzieci:

- Aleksander, 1813-1815. Zmarł, w wieku dwóch lat, 13 października 1815 roku w Miączynie.

7.1667. Pukaluk Mikołaj, 1783-, diak przy cerkwi w Nabrożu

Urodził się w 1783 roku (około).

Diak przy cerkwi r.g. w Nabrożu (-1827-)²⁷⁵⁴.

²⁷⁴⁶ APL APRLublinJana, sygn. 35/1859/0/2.4/18, k. 224/93.

²⁷⁴⁷ APL TKZLublin, sygn. 35/650/0/1/190, k. 1-132.

²⁷⁴⁸ APL APRMełgiew, sygn. 35/1877/0/2.4/40, k. 125/88.

²⁷⁴⁹ APL APRMełgiew, sygn. 35/1877/0/1/32, k. 33/74; APL APRMełgiew, sygn. 35/1877/0/2.4/33, k. 125/33.

²⁷⁵⁰ APL TKZLublin, sygn. 35/650/0/1/190, k. 1-132.

²⁷⁵¹ APL TKZLublin, sygn. 35/650/0/1/190, k. 1-132.

²⁷⁵² APL APRHorodło, sygn. 35/1828/0/2.4/23, k. 8/14; APL TKZLublin, sygn. 35/650/0/1/190, k. 1-132.

²⁷⁵³ APL APRG, sygn. 35/1824/0/1/5, k. 9/25, 35/95; APL APRWożuczyn, sygn. 35/1961/0/1/15, k. 14/25.

²⁷⁵⁴ APL APRNabroź, sygn. 35/1883/0/2.4/20, k. 101/51.

7.1668. Putek vel Pudkowski Bolesław, 1924-1943, rolnik

Urodził się 5 maja 1924 roku w Grabowcu, syn Józefy Putek vel Pudkowskiej, rodzicami chrzestnymi byli Ludwik Mitrocki (mechanik) i Marianna Mitrocka²⁷⁵⁵.

Rolnik.

Wywieziony trzecim (ostatnim) transportem z Zamościa, 5 lutego 1943 roku.

Zginął 2 marca 1943 roku w KL Auschwitz.

7.1669. Putrik Jan /Iwan/, ławnik miasta Grabowca

Ławnik miasta Grabowca (-1620-)²⁷⁵⁶.

7.1670. Puzyna Anna z Bełżeckich

Patrz hasło: Rostkowska Anna z Bełżeckich, primo voto Puzyna

7.1671. Puzyna Antoni

Żona: Izabela z Pietrusińskich. Patrz hasło: Puzyna Izabela z Pietrusińskich²⁷⁵⁷.

Dzieci:

- Kazimiera, 1811-1851. Patrz hasło: Deboli Kazimiera z Puzynów.

7.1672. Puzyna Hieronim

Herbu Oginiec.

Podstoli inflancki (-11.07.1704-), podczaszy upicki (?)²⁷⁵⁸.

7.1673. Puzyna Izabela z Pietrusińskich

Mąż: Antoni Puzyna. Patrz hasło: Puzyna Antoni²⁷⁵⁹.

7.1674. Puzyna Julian z Kozielska, 1842-1918

Książę. Herbu Oginiec. Urodził się 24 czerwca 1852 roku w Ostromezczewie (wówczas gub. grodzieńska, Rosja; współcześnie Białoruś)²⁷⁶⁰.

Zmarł 20 października 1918 roku we Lwowie. Pochowany, w rodzinnym grobowcu, na cmentarzu w Narolu.

Żona: Maria z Łosiów. Patrz hasło: Puzyna Maria z Łosiów.

²⁷⁵⁵ APL APRG, Księga urodzeń, 1920-1928, k. 154/102; Kubica Helena, „Zagłada w KL Auschwitz Polaków wysiedlonych z Zamojszczyzny w latach 1942-1943”, wyd. Państwowe Muzeum Auschwitz-Birkenau, IPN, Oświęcim-Warszawa, 2004, s. 166; Miejsce Pamięci i Muzeum Auschwitz-Birkenau <http://www.auschwitz-muzeum.oswiecim.pl/> (v. 01.11.2007); Miejsce Pamięci i Muzeum Auschwitz-Birkenau były niemiecki obóz koncentracyjny i zagłady www.auschwitz.org (v. 15.05.2019).

²⁷⁵⁶ APL ChKG, sygn. 35/95/0/5/107, k. 236, 237.

²⁷⁵⁷ Tablica nagrobna na cmentarzu parafialnym (d. greckokatolickim) w Dzierążni; APL APRWożuczyn, sygn. 35/1961/0/2.4/42, k. 67/19.

²⁷⁵⁸ Urzędnicy INF, s. 150, 264.

²⁷⁵⁹ Tablica nagrobna na cmentarzu parafialnym (d. greckokatolickim) w Dzierążni; APL APRWożuczyn, sygn. 35/1961/0/2.4/42, k. 67/19.

²⁷⁶⁰ Tablica nagrobna na cmentarzu w Narolu.



Nagrobek 29 – Rok 2016, 17 kwietnia. Nagrobek/grobowiec rodziny Puzyna, Hagen, Czosnowskich (foto Henryk Kulik).

Na tym samym grobowcu są informacje m.in. o Marii Puzyna z Łosiów, Rozalii Puzyna z Suzinów, Klementynie Hagen [Hagen-Schwerin] z Kownackich, Marii Róży Czosnowskiej.

W tym samym grobowcu pochowani są także:

- Józef Puzyna. Urodził się 29 stycznia 1870 roku. Zmarł 8 lutego 1875 roku.
- Iza Puzyna. Urodziła się 12 lipca 1874 roku. Zmarła 11 czerwca 1877 roku.
- Irena Puzyna. Urodziła się 5 lutego 1876 roku. Zmarła 23 lutego 1877 roku.

7.1675. Puzyna Józef

Nabył dobra Miłocin, które następnie 4 sierpnia 1856 roku odsprzedał Janowi Wincentemu Świeżawskiemu²⁷⁶¹.

7.1676. Puzyna Józef, 1852-

Książe. Urodził się w 1852 roku (około).

Profesor Uniwersytetu w Lublinie (-1907-)²⁷⁶².

Ojciec chrzestny Stefana Władysława Świeżawskiego (-1907).

7.1677. Puzyna Karolina z Hagenów, 1841-1919

Księżna. Z baronów Hagenów. Urodziła się 7 grudnia 1841 roku w Perespie.

Zmarła 12 lipca 1919 roku we Lwowie. Pochowana (zapewne), w rodzinnym grobowcu, na cmentarzu w Narolu (zobacz hasło: Puzyna Julian z Kozielska).

7.1678. Puzyna Krzysztof Dominik, -1733, wojewoda mścisławski

Herbu Oginieć.

Podstoli inflancki (-1691-), podstoli upicki (-1704-), starosta upicki (1696-1720), kasztelan mścisławski (1720-1730), wojewoda mścisławski (1730), starosta filipowski (-1713-), starosta wisztyniecki (-)²⁷⁶³.

Zmarł 2 listopada 1733 roku.

²⁷⁶¹ APL TKZLublin, sygn. 35/650/0/1/153, k. 1-74.

²⁷⁶² APZ APRKryłów, sygn. 88/616/0/0-/31, k. 34/67.

²⁷⁶³ Urzędnicy INF, s. 149, 264,

7.1679. Puzyna Maria z Łosiów, 1844-1908

Księżna. Urodziła się 12 kwietnia 1844 roku we Lwowie²⁷⁶⁴.

Zmarła 31 marca 1908 roku w Narolu. Pochowana, w rodzinnym grobowcu, na cmentarzu w Narolu (zobacz hasło: Puzyna Julian z Kozielska).

Mąż: Julian Puzyna z Kozielska. Patrz hasło: Puzyna Julian z Kozielska.

Dzieci:

- Maria. Mąż: Franciszek Czosnowski.

7.1680. Puzyna Marek z Kozielska, podsędek ziemski krzemieniecki

Podsędek ziemski krzemieniecki (-23.10.1640-)²⁷⁶⁵.

7.1681. Puzyna Michał, starosta wiski

Herbu Oginięć. Z Kozielska.

Starosta wiski (-23.07.1726-02.08.1728-)²⁷⁶⁶.

Kolator greckokatolickiej cerkwi w Podlodowie (-23.07.1726-; gmina Łaszczów)²⁷⁶⁷.

Kolator, wraz z żoną Anną, greckokatolickiej cerkwi w Grodyślavicach (-02.08.1728-; współcześnie gmina Rachanie)²⁷⁶⁸.

Żona: Anna z Bełżeckich. Patrz hasło: Rostkowska Anna z Bełżeckich, primo voto Puzyna²⁷⁶⁹.

Dzieci:

- (córka).

7.1682. Puzyna Rozalia ze Suzinów, 1822-1879

Księżna. Urodziła się w 1822 roku w Ostromezczewie²⁷⁷⁰.

Zmarła 27 czerwca 1879 roku w Narolu. Pochowana, w rodzinnym grobowcu, na cmentarzu w Narolu (zobacz hasło: Puzyna Julian z Kozielska).

7.1683. Przewłocka Franciszka z Różańskich, 1800-, dożywotnia dziedziczka dóbr Wierzchowina

Urodziła się w 1800 roku (około).

Dziedziczka, dożywotnia, dóbr Wierzchowina (-1838-; parafia r.l. Chłaniów)²⁷⁷¹.

Mąż: Dominik Przewłocki. Patrz hasło: Przewłocki Dominik.

7.1684. Przewłocki Dominik, 1793-1837, dziedzic dóbr Wierzchowina

Urodził się w 1793 roku (około), syn Jędrzeja i Tekli z Ibicewskich małżonków Przewłockich.

Posesor dóbr Zimno (-1827-1829-; pow. tomaszowski). Dziedzic dóbr Wierzchowina (-

²⁷⁶⁴ Tablica nagrobna na cmentarzu w Narolu.

²⁷⁶⁵ LNNB, fond 91, sygn. 234, k. 90.

²⁷⁶⁶ Niesiecki T. 7, s. 579; APL ChKG, sygn. 35/95/0/5/103, k. 167-172; LNNB, fond 91, sygn. 50, t. 4, k. 190

²⁷⁶⁷ APL ChKG, sygn. 35/95/0/5/103, k. 171, 172.

²⁷⁶⁸ APL ChKG, sygn. 35/95/0/5/103, k. 167, 168.

²⁷⁶⁹ KZSP T8Z17, s. 45; LNNB, fond 91, sygn. 50, t. 4, k. 178.

²⁷⁷⁰ Tablica nagrobna na cmentarzu w Narolu.

²⁷⁷¹ APL APRChłaniów, sygn. 35/1658/0/2.4/76, k. 11/41.

12.01.1837; parafia r.l. Chłaniów)²⁷⁷².

Kapitan wojsk polskich.

Zmarł, w wieku 44 lat, 12 stycznia 1837 roku we wsi Wierzchowina. Pozostawił żonę.

Żona: Franciszka z Różańskich. Patrz hasło: Przewłocka Franciszka z Różańskich.

Dzieci:

- Justyna, 1821-1842. Patrz hasło: Olendzka Justyna z Przewłockich.
- Seweryn, 1825-. Urodził się 14 czerwca 1825 roku we wsi Zimno²⁷⁷³.
- Kajetan, 1825-. Urodził się 14 czerwca 1825 roku we wsi Zimno²⁷⁷⁴.

7.1685. Przewłocki Jędrzej, dziedzic dóbr Wólka Porska

Dziedzic dóbr Wólka Porska (współcześnie Ukraina, rejon kowelski)²⁷⁷⁵.

Żona: Tekla z Ibicewskich.

Dzieci:

- Konstantyn, 1781-1837. Patrz hasło: Przewłocki Konstantyn.
- Justyna, 1785-. Patrz hasło: Rulikowska Justyna z Przewłockich.
- Dominik, 1793-1837. Patrz hasło: Przewłocki Dominik.

7.1686. Przewłocki Józef, 1808-1861, dziedzic dóbr Wola Gałęzowska

Urodził się w 1808 roku.

Dziedzic dóbr Wola Gałęzowska (-1861).

Zmarł w 1861 roku. Pochowany w kościele w Kielczewicach²⁷⁷⁶.

Krewni: Koźmian.

7.1687. Przewłocki Julian, 1901-, starszy wachmistrz 2. Pułku Strzelców Konnych Hrubieszów



Zdjęcie 50 – Rok 1948. Julian Przewłocki (zdjęcie ze zbiorów Ryszarda Karczmarczuka).

Urodził się w 1901 roku, syn Władysława²⁷⁷⁷.

²⁷⁷² APL APRGródek, sygn. 35/1825/0/2.4/18, k. 34/8; APL APRChłaniów, sygn. 35/1658/0/2.4/74, k. 30/5; APL APGŻerniki, sygn. 35/2182/0/2.4/24, k. 5/13.

²⁷⁷³ APL APRChłaniów, sygn. 35/1658/0/2.4/76, k. 11/41.

²⁷⁷⁴ APL APRChłaniów, sygn. 35/1658/0/2.4/76, k. 11/41.

²⁷⁷⁵ APL APRChłaniów, sygn. 35/1658/0/2.4/74, k. 30/5.

²⁷⁷⁶ Epitafium w kościele w Kielczewicach.

²⁷⁷⁷ Poświadczenie przebiegu służby z 4 grudnia 1945 roku; Informacja Ryszarda Karczmarczuka; Dyplomy

Przybył do kraju wraz z Amią Hallera.

6 sierpnia 1919 roku otrzymuje odznakę „Krzyż P.O.W.” za pracę w Polskiej Organizacji Wojskowej i za walkę o niepodległość ojczyzny.

W 1920 roku walczył, pod Zamościem, z 1. Armią Konną (Konarmią, tj. armią Siemiona Budionnego).

1 czerwca 1921 roku otrzymuje świadectwo kwalifikacyjne do bezpłatnego nadania ziemi w oparciu o przepisy wykonawcze do ustawy z dnia 17 grudnia 1920 roku o nadaniu ziemi żołnierzom Wojska Polskiego.

5 lipca 1922 roku otrzymuje zaświadczenie o prawie noszenia odznaki ochotniczej, tj. krzyża ze wstążeczką amarantową, ze względu na to, że wstąpił do wojska polskiego, jako ochotnik.

Uczestniczył w VII. Wojennym Kursie Podoficerów Gospodarczych przy WOZG Lublin (1922/1923).

12 marca 1923 roku, na podstawie uchwały II zjazdu legionistów polskich, otrzymuje Krzyż Legionowy.

Starszy strzelec konny (-1920-), kapral w 13. Dywizji Piechoty (-1921-).

Plutonowy (-1922-), wachmistrz (-1923-1932-), starszy wachmistrz 2. Pułku Strzelców Konnych Hrubieszów (-1938-).

7 grudnia 1931 roku otrzymuje prawo noszenia odznaki pamiątkowej, wzoru żołnierskiego, 6. Pułku Strzelców Konnych im. Hetmana Stanisława Żółkiewskiego (stała dyslokacja Żółkiew).



Zdjęcie 51 – Rok 1931. Odznaka 6. Pułku Strzelców Konnych im. Hetmana Stanisława Żółkiewskiego (ze zbiorów Ryszarda Karczmarczuka).

20 kwietnia 1938 odznaczony Brązowym Medalem za Długoletnią Służbę (zdjęcie w poszerzonym biogramie).

nadania orderów, medali, odznak.



Zdjęcie 52 – Rok 1931, 5 kwietnia. Hrubieszów. Chrzcziny Jadwigi Przewłockiej, córki Juliana i Teodory. W pierwszym rzędzie od lewej: w białym stroju Jadwiga Przewłocka, Alina Przewłocka (siostra Jadwigi). W drugim rzędzie od lewej: Józefa Tandejko (żona Marcina, z domu Zaklekta), Irena Tandejko (córka Marcina i Józefy), Władysława Zaklekta (żona Jakuba), Władysław Zaklekta (syn Jakuba), Teodora Przewłocka (żona Juliana). W trzecim rzędzie od lewej starszy wachmistrz Marcin Tandejko, Janina Zaklekta (córka Jakuba), Jakub Zaklekta (brat Teodory i Józefy), wachmistrz Julian Przewłocki, Janina Karczmarczyk (po mężu Kraszkiewicz). Jakub, Józefa, Teodora – rodzeństwo Zaklektów (zdjęcie ze zbiorów Ryszarda Karczmarczuka).

Komendant rejonu batalionu „Zachód” Tajnej Armii Polskiej (01.11.1939-30.09.1941).
 Więzień okupantów niemieckich na „Zamku w Lublinie” (01.10.1941-05.01.1942).
 Komendant rejonu Związku Walki Zbrojnej (15.01.1942-01.06.1943).
 Więzień okupantów niemieckich (11.06.1943-10.07.1944).

Julian Przewłocki otrzymał, oprócz wymienionych, wiele wyróżnień (brak informacji o datach przyznania. Wykaz, zapewne niepełny, otrzymanych odznak, medali, orderów, krzyży:

- Odznaka pamiątkowa „Styr - Horyń - Słucz 1919” (nadawana za męstwo w czasie wojny polsko - bolszewickiej 1919-1920 na terenie województwa wołyńskiego II RP),
- Medal „La Grande Guerre pour la Civilisation”/Wielka Wojna o Cywilizację (1922 lub później), medal Francja (wersja francuska medalu),
- Krzyż Zasługi (brązowy, srebrny, złoty; okres międzywojenny),
- Medal „Za Wojnę 1918-1921” (1928 lub później),
- Krzyż i Medal „Niepodległości” (1930 lub później),
- Państwowa Odznaka Sportowa (1933 lub później),
- Medal „Zasłużonym na Polu Chwały”, brązowy (1944 lub później),
- Medal „Za zdobycie Berlina”/Медаль „За взятие Берлина”; medal ZSRR,
- Medal „Za zwycięstwo nad Niemcami w Wielkiej Wojnie Ojczyźnianej 1941-

- 1945”/Медаль „За Победу над Германией в Великой Отечественной войне 1941-1945 г.г.”; medal ZSRR,
- Medal „Za Wyzwolenie Warszawy”/Медаль „За освобождение Варшавы”; medal ZSRR,
 - Medal „Za Odrę, Nysę, Bałtyk” (1945),
 - Medal „Zwycięstwa i Wolności 1945” (1945 lub później),
 - Medal „Za Warszawę 1939-1945” (1945 lub później),
 - Odznaka Grunwaldzka (1946 lub później),
 - Odznaka Polskiego Związku Byłych Więźniów Politycznych.

/zobacz poszerzony biogram/

Żona: Teodora z Zaklektów.

Dzieci:

- Alina.
- Jadwiga.

7.1688. Przewłocki Konstantyn, 1781-1837, dziedzic dóbr

Urodził się w 1781 roku (około), syn Jędrzeja i Tekli z Ibicewskich małżonków Przewłockich.

Posesor dóbr Pukarzów (-1829-). Dziedzic dóbr Maszów (-21.01.1837; parafia r.l. Chłaniów)²⁷⁷⁸.

Zmarł, w wieku 56 lat, 21 stycznia 1837 roku we wsi Maszów. Pozostawił żonę.

Żona: Józefa z Czarneckich. Urodziła się w 1782 roku (około). Mieszkała na Wołyniu w Rosji (-1837-).

7.1689. Przewłocki Zenon, 1802-, dziedzic dóbr Maszów

Urodził się w 1802 roku (około).

Dziedzic dóbr Maszów (-1838-)²⁷⁷⁹.

7.1690. Przybylska Marianna z Moszyńskich, 1796-

Urodziła się w 1796 roku (około)²⁷⁸⁰.

Mąż: Dominik Przybylski. Patrz hasło: Przybylski Dominik.

7.1691. Przybylski Bernard, strażnik graniczny w Łaszczowie

Urodził się w 1804 roku (około). Mieszkał w Łaszczowie.

Strażnik graniczny w Hańsku (-1843-1847-)²⁷⁸¹.

7.1692. Przybylski Dominik, 1786-, strażnik celny w Husynnem

Urodził się w 1786 roku (około).

Strażnik celny w Husynnem (-1824-)²⁷⁸².

Żona: Marianna z Moszyńskich. Patrz hasło: Przybylska Marianna z Moszyńskich.

²⁷⁷⁸ APL APRGródek, sygn. 35/1825/0/2.4/18, k. 34/8; APL APRChłaniów, sygn. 35/1658/0/2.4/74, k. 32/13.

²⁷⁷⁹ APL APRChłaniów, sygn. 35/1658/0/2.4/76, k. 10/40; APL APRStaryZamość, sygn. 35/1925/0/2.1/16, k. 209/32.

²⁷⁸⁰ APL APRHorodło, sygn. 35/1828/0/1/45, k. 6/13.

²⁷⁸¹ APL APRŁaszczów, sygn. 35/1866/0/2.4/36, k. 37/81; APL APRŁaszczów, sygn. 35/1866/0/2.4/40, k. 33/87.

²⁷⁸² APL APRHorodło, sygn. 35/1828/0/1/45, k. 6/13.

Dzieci:

- Franciszka Marianna, 1824-. Urodziła się 25 marca 1824 roku w Husynnem (parafia r.l. Horodło)²⁷⁸³.

7.1693. Przybylski Józef, zastępca wójta gminy Turobin

Zastępca wójta gminy Turobin (-1829-)²⁷⁸⁴.

7.1694. Przybylski Ludwik, 1777-, zastępca wójta gminy Turobin

Urodził się 1777 roku (około).

Zastępca wójta gminy Turobin (-1827-)²⁷⁸⁵.

7.1695. Rabczuk Anastazja z Sebowiczów, 1829-

Urodziła się 3 stycznia 1829 roku w Hrubieszowie, córka Bazylego i Marianny z Pietrusiewiczów małżonków Sebowiczów. Mieszkała w Czerniczynie (-1852-)²⁷⁸⁶.

Mąż: Piotr Rabczuk. Patrz hasło: Rabczuk Piotr. Ślub odbył się, 15 lutego 1852 roku, w kościele r.l. w Czerniczynie.

7.1696. Rabczuk Piotr, 1817-, nauczyciel w Czerniczynie

Urodził się w 1817 roku (około) w Czerniczynie, syn Bazylego i Agrypiny z Wojtuków. Nauczyciel Szkoły Parafialnej w Czerniczynie (-1852-)²⁷⁸⁷.

Żona: Anastazja z Sebowiczów. Patrz hasło: Rabczuk Anastazja z Sebowiczów.

7.1697. Rachalewski Seweryn, 1829-, gorzelnik w Szczelatynie

Urodził się w 1829 roku (około).

Gorzelnik w Szczelatynie (-1866-)²⁷⁸⁸.

Żona: Anna z Czarneckich (ur. ok. 1840).

Dzieci:

- Konstancja Wincenta Zofia, 1866-. Urodziła się 17 lutego 1866 roku w Szczelatynie.

7.1698. Rachwalski Feliks, 1829-, ekonom w Siedliszczu

Urodził się w 1829 roku (około).

Ekonom w Siedliszczu (-1869-)²⁷⁸⁹.

7.1699. Rachańska Agnieszka, 1978-

7.1700. Rachański Trojan, chorąży bełski

Patrz hasło: Trojan Rachański

²⁷⁸³ APL APRHorodło, sygn. 35/1828/0/1/45, k. 6/13.

²⁷⁸⁴ APL Koczurzyński Jan, sygn. 36/121/0/-/6, k. 630 (akt nr 147).

²⁷⁸⁵ APL APRTurobin, sygn. 35/1943/0/2.4/51, k. 52/209.

²⁷⁸⁶ APL APGCzerniczyn, sygn. 35/1981/0/2.4/40, k. 40/3; APL APGHrubieszów, sygn. 35/2010/0/2.4/19, k. 2/3.

²⁷⁸⁷ APL APGCzerniczyn, sygn. 35/1981/0/2.4/40, k. 40/3; APL APGHrubieszów, sygn. 35/2010/0/2.4/19, k. 2/3.

²⁷⁸⁸ APRG, Księga urodzeń, 1862-1871, k. 248/42.

²⁷⁸⁹ APRG, Księga urodzeń, 1862-1871, k. 504/124.

7.1701. Rachman Jankiel Mordko, 1887-, krawiec w Grabowcu

Urodził się w 1887 roku (około).

Krawiec w Grabowcu (-1914-)²⁷⁹⁰.

Żona: Frajda Gena z domu Goreń. Urodziła się w 1892 roku (około).

Dzieci:

- Elja Leyba, 1914-. Urodziła się 28 maja 1914 roku w Grabowcu.

7.1702. Rachmaninow Helena ze Stankow, 1909-1990

Urodziła się w 1909 roku, córka Włodzimierza i Katarzyny małżonków Stankow²⁷⁹¹.

Mąż: Siergiej Rachmaninow (bratanek imiennika Siergieja Rachmaninowa – znakomitego kompozytora). Ślub odbył się w 1931 roku. Mieszkała wraz z mężem we Francji (1931-1933), Warszawie (1933-1937). Rozwód w 1937 roku. Ukończyła szkołę pielęgniarek położniczych i pracowała w jednym ze szpitali w Warszawie. W 1943 została aresztowana przez gestapo i wywieziona do KL Ravensbrück. Ocalała się dzięki akcji Szwedzkiego Czerwonego Krzyża (akcja - hr. Folke Bernadotte). Po wojnie zamieszkała w Łodzi. W 1958 roku wyjechała do ZSRR (do Lwowa).

Zmarła w 1990 roku (w Grabowcu nazywana Lena, Lenoczka).

7.1703. Raciborowski Jan, 1770-, kolator cerkwi w Kopyłowie

Urodził się w 1770 roku (około).

Dziedzic dóbr Kopyłów (-1810-1816-)²⁷⁹².

Kolator cerkwi r.g. Kopyłów (-1816-)²⁷⁹³.

Sędzia Sądu Pokoju Powiatu Hrubieszowskiego (-1821-)²⁷⁹⁴.

7.1704. Raciewicz Agnieszka z Prystupów, primo voto Poznańska

Urodziła się w 1800 roku (około) w Wólce Zamojskiej, córka Jana i Anny ze Szczepanowskich/Zbłockich małżonków Prystupów mieszczan grabowieckich. Mieszkała w Wólce Zamojskiej (-1830-)²⁷⁹⁵.

Mąż (I): Michał Poznański. Patrz hasło: Poznański Michał. Ślub odbył się, w 1820 roku, w kościele r.l. w Grabowcu.

Mąż (II): Kazimierz Raciewicz. Patrz hasło: Raciewicz Kazimierz. Ślub odbył się 16 maja 1830 roku w kościele r.l. (wówczas w ocalałej, po pożarze kościoła, zakrystii – tzw. kapliczce) w Grabowcu.

7.1705. Raciewicz Franciszek Aleksander Mikołaj, 1830-, krawiec

Urodził się w 1830 roku (około) w Grabowcu, syn Kazimierza i Agnieszki z Prystupów małżonków Raciewicz. Mieszkał w Grabowcu (-1852-).

Krawiec w Miączynie (-1853-), Horyszowie Ruskim (-1864-), Czartorii (-1865-)²⁷⁹⁶.

²⁷⁹⁰ APZ AOBG, sygn. 88/770/0/-/35, k. 17/16.

²⁷⁹¹ Informacja Siergieja Matwiejczuka - prawnuka Włodzimierza Stankowa; Relacja Ireny Sokołowskiej z domu Krawczuk.

²⁷⁹² LNNB, fond 45, cz. 1, sygn. 180, k. 73-75.

²⁷⁹³ APL ChKG, sygn. 35/95/0/6/147, k. 48.

²⁷⁹⁴ APL APRMoniatyczne, sygn. 35/1882/0/1/5, k. 17/43.

²⁷⁹⁵ APRG, Księga zgonów, 1847-1862, k. 55/157; APL APRG, sygn. 35/1824/0/2.4/55, k. 316/105, 497/36; APL APRG, sygn. 35/1824/0/2.4/57, k. 125/21; APL APRG, sygn. 35/1824/0/2.4/61, k. 348/131

²⁷⁹⁶ APRG, Księga urodzeń, 1862-1871, k. 119/118, 210/162; APL APRG, sygn. 35/1824/0/2.4/42, k. 133/22;

Żona: Rozalia z Plebańskich. Patrz hasło: Raciewicz Rozalia z Plebańskich.

Dzieci:

- Antonina, 1864-. Urodziła się 7 czerwca 1864 roku w Horyszowie Ruskim.

7.1706. Raciewicz Kazimierz /Raciejewicz/, 1794-1848, krawiec w Grabowcu

Urodził się w 1794 roku (około) w mieście Pilwiszki (współcześnie Litwa), syn Michała i Katarzyny z Ciepanayciewiczów.

Żołnierz 4. Pułku Strzelców Pieszych (-1830-; konsystujący wówczas w Grabowcu).
Majster kunsztu krawieckiego w Grabowcu (-1835-07.10.1848)²⁷⁹⁷.

Zmarł 7 października 1848 roku w Grabowcu.

Żona: Agnieszka z Prystupów, primo voto Poznańska. Patrz hasło: Raciewicz Agnieszka z Prystupów, primo voto Poznańska.

Dzieci:

- Franciszek Aleksander Mikołaj. Patrz hasło: Raciewicz Franciszek Aleksander Mikołaj.
- Piotr Wincenty, 1835-. Urodził się 24 czerwca 1835 roku w Grabowcu²⁷⁹⁸.
- Józef, 1837-. Urodził się 7 marca 1837 roku w Grabowcu. Zmarł 22 listopada 1838 roku w Grabowcu.
- Paweł Ignacy, 1840-. Urodził się 1 stycznia 1840 roku w Grabowcu. Rodzicami chrzestnymi byli: Józef Sebowicz i Anna Sokolska²⁷⁹⁹.
- Wincenty Jan, 1842-. Urodził się 5 kwietnia 1842 roku w Grabowcu. Rodzicami chrzestnymi byli: Jan Krasnodębski i Rozalia Sędzińska, Marcin Kurowski i Tacjana Boniecka oraz Henryk Czernecki i Barbara Maniszewska²⁸⁰⁰.

7.1707. Raciewicz Kazimierz, krawiec w Grabowcu (patrz hasło: powyżej)

Urodził się w 1798 roku (około). Majster kunsztu krawieckiego (-1836-)²⁸⁰¹.

Żona: Marianna (w 1855 roku małżonkowie już nie żyli).

Córka: Katarzyna (ur. ok. 1839, zm. 01.03.1855 w Grabowcu)²⁸⁰².

7.1708. Raciewicz Rozalia z Plebańskich, 1834-

Urodziła się w 1834 roku w Zamościu, córka Jakuba (mularza w Gdeszynie) i Marianny małżonków Plebańskich. Mieszkała w Gdeszynie (-1834-)²⁸⁰³.

Mąż: Franciszek Aleksander Mikołaj Raciewicz. Patrz hasło: Raciewicz Franciszek Aleksander Mikołaj. Ślub odbył się 22 lutego 1852 roku w kościele r.l. w Grabowcu.

7.1709. Raciszewska Emilia z Głogowskich, 1870-

Urodziła się 8 kwietnia 1870 roku w Tyszowcach, córka Józefa i Marianny z Grochowskich, primo voto Hasiukiewicz małżonków Głogowskich. Mieszkała w Tyszowcach (-1892-)²⁸⁰⁴.

APL APRDub, sygn. 35/1812/0/2.4/77, k. 44/18.

²⁷⁹⁷ APRG, Księga zgonów, 1847-1862, k. 55/157; APL APRG, sygn. 35/1824/0/2.4/55, k. 316/105, 497/36; APL APRG, sygn. 35/1824/0/2.4/57, k. 125/21; APL APRG, sygn. 35/1824/0/2.4/61, k. 348/131

²⁷⁹⁸ APL APRG, sygn. 35/1824/0/2.4/55, k. 316/105.

²⁷⁹⁹ APL APRG, sygn. 35/1824/0/2.4/55, k. 728/2.

²⁸⁰⁰ APL APRG, sygn. 35/1824/0/2.4/55, k. 918/55.

²⁸⁰¹ APL APRG, sygn. 35/1824/0/2.4/61, k. 229/97.

²⁸⁰² APRG, Księga zgonów, 1847-1862, k. 408/188.

²⁸⁰³ APRG, Księga urodzeń, 1862-1871, k. 119/118, 210/162; APL APRG, sygn. 35/1824/0/2.4/42, k. 133/22.

²⁸⁰⁴ APZ APRTyszowce, sygn. 88/642/0/-/17, k. 46/13; APZ APRTyszowce, sygn. 88/642/0/-/17, k. 11/32.

Mąż: Roman Władysław Raciszewski. Patrz hasło: Raciszewski Roman Władysław. Ślub odbył się, 30 kwietnia 1892 roku, w kościele r.l. w Tyszowcach.

7.1710. Raciszewski Roman Władysław, 1868-, lekarz, właściciel Dóbr Tyszowce

Urodził się w 1868 roku (około) w Suwałkach, syn Karola i Zuzanny z Targońskich małżonków Raciszewskich²⁸⁰⁵.

Lekarz w Tyszowcach (-1892-). Właściciel dóbr Tyszowce (-1903-1904-).

7.1711. Raczek Aleksander, właściciel piekarni w Grabowcu

Właściciel piekarni w Grabowcu (-1926-1928-)²⁸⁰⁶.

Dzieci:

- Janina, 1914-. Urodziła się 10 lipca 1914 w Koziatynie (Rosja). Uczennica Szkoły Powszechnej w Grabowcu.

7.1712. Raczek Bartłomiej, 1845-1917

Zmarł, w wieku 72 lat – wg wykazu, 11 lutego 1917 roku. Pochowany na cmentarzu parafialnym w Grabowcu²⁸⁰⁷.

7.1713. Raczyńska Anna z Rudnickich

Córka Jerzego i Teofilii z Trembińskich małżonków Rudnickich²⁸⁰⁸.

Mąż: Stanisław Raczyński²⁸⁰⁹.

Dzieci:

- Józef (-1715-)²⁸¹⁰.
- Michał (-1715-)²⁸¹¹.
- Ewa (-1715-)²⁸¹².

7.1714. Raczyńska Lucyna z Lancmańskich, 1923-2001, pielęgniarka dyplomowana

Urodziła się 24 kwietnia 1923 roku w Dańczypolu (gmina Grabowiec), córka Lucjana i Antoniny ze Śniegowskich małżonków Lancmańskich. Mieszkała w Grabowcu (-1947-). Absolwentka 7-klasowej Publicznej Szkoły Powszechnej w Grabowcu (1936), Kursu Młodszych Pielęgniarek (01.09.1950)²⁸¹³.

Po odbyciu obowiązkowej praktyki na wszystkich wydziałach w Szpitalu Powiatowym w Hrubieszowie zaczęła pracować jako młodsza pielęgniarka w Ośrodku Zdrowia w Grabowcu (1951-). Dyplom pielęgniarki otrzymała 19 kwietnia 1962 roku w wyniku odbytego kursu i złożonego egzaminu przed Państwową Komisją Egzaminacyjną Wojewódzkiej Rady Narodowej w Lublinie. Następnie pracowała w charakterze starszej pielęgniarki.

Zmarła 15 stycznia 2001 roku. Pochowana na cmentarzu w Hrubieszowie.

Mąż: Zygmunt Raczyński. Patrz hasło; Raczyński Zygmunt. Ślub odbył się, 11

²⁸⁰⁵ APZ APRTyszowce, sygn. 88/642/0/-/17, k. 46/13; KAL 1905, s. 116; Lublinianin 1904, s. 174.

²⁸⁰⁶ KAP 1926/27, s. 1105; KAP 1928, s. 532.

²⁸⁰⁷ APL APRG, sygn. 35/106/10/-/11, k. 154.

²⁸⁰⁸ Niesiecki T. 9, s. 114; LNNB, fond 91, sygn. 50, t. 2, k. 68, 73.

²⁸⁰⁹ LNNB, fond 91, sygn. 50, t. 2, k. 153.

²⁸¹⁰ LNNB, fond 91, sygn. 50, t. 2, k. 153.

²⁸¹¹ LNNB, fond 91, sygn. 50, t. 2, k. 62, 73, 116, 153.

²⁸¹² LNNB, fond 91, sygn. 50, t. 2, k. 153.

²⁸¹³ Boczowska, s. 42.

października 1947 roku, w kościele r.l. w Hrubieszowie.

7.1715. Raczyński Jacek, 1955-2015, lekarz

Urodził się w 1955 roku (około), syn Zygmunta i Lucyny z Lancmańskich małżonków Raczyńskich.

Absolwent Szkoły Podstawowej w Grabowcu (1969).

Lekarz w Hrubieszowie (-24.01.2015).

Zmarł 24 stycznia 2015 roku. Pochowany na cmentarzu w Hrubieszowie.

7.1716. Raczyński Zygmunt, 1910-1978, nauczyciel, dyrektor szkoły²⁸¹⁴

Urodził się 27 stycznia 1910 roku w Łodzi, syn Ludwika i Marii z Morczewskich małżonków Raczyńskich. W 1955 roku ukończył studium zaoczne na WSP w Gdańsku (wyższe zawodowe, geografia).

Pracę w zawodzie nauczycielskim rozpoczął 1 stycznia 1946 roku w Publicznej Szkole Powszechnej III stopnia w Grabowcu, gdzie pracował do końca roku szkolnego 1968/69.

Dyrektor Szkoły Podstawowej i Liceum Ogólnokształcącego w Grabowcu (01.09.1955-ok. 21.09.1955 – w zastępstwie; 01.09.1958-31.08.1964). Od 1 września 1969 roku do 1973 roku pracuje tylko w Liceum Ogólnokształcącym w Grabowcu.



Dokument 6 – Rok 1949, 28 czerwca. Podpis Zygmunta Raczyńskiego, nauczyciela szkoły w Grabowcu.

Otrzymał m.in.: nagrodę z okazji Dnia Nauczyciela (1963), Złoty Krzyż Zasługi (1974).

Zmarł 1 sierpnia 1978 roku. Pochowany na cmentarzu w Hrubieszowie.

Żona: Lucyna z Lancmańskich. Patrz hasło: Raczyńska Lucyna z Lancmańskich.

Syn: Jacek. Patrz hasło: Raczyński Jacek.

7.1717. Raczyński [Rak-Raczyński]

Pochodził z Wołynia. Służył w wojsku austriackim.

²⁸¹⁴ Kulik Wojciech, Renata, Henryk „Monografia Zespołu Szkół im. Henryka Sienkiewicza w Grabowcu”.



Zdjęcie 53 – Rok 1915 (około). Rak-Raczyński w wojsku austriackim (zdjęcie ze zbiorów Ryszarda Karczmarczuka).

7.1718. Radawiecki Józef /Radowiecki/, 1779-, porucznik

Urodził się w 1779 roku (około).

Porucznik 2. Pułku Strzelców Pieszych (-1827-; konsystujący w Zamościu), kapitan tegoż pułku (-1828-)²⁸¹⁵.

7.1719. Radczyński Kazimierz, 1826-, organista w Uchaniach

Urodził się w 1826 roku (około).

Organista w Uchaniach (-1858-)²⁸¹⁶.

7.1720. Radecka Elżbieta z Iwanickich

Córka Kazimierza i Anny z Pajewskich małżonków Iwanickich. Chorążyna grabowiecka (-1760-)²⁸¹⁷.

Mąż: Józef Stanisław Radecki. Patrz hasło: Radecki Józef Stanisław.

7.1721. Radecka Eufrozyna z Humieckich, -ok. 1722

Córka Tomasza i Marianny z Ossolińskich małżonków Humieckich. Łowczanka podolska²⁸¹⁸.

Mąż: Antoni Radecki. Patrz hasło: Radecki Antoni.

7.1722. Radecka Joanna Barbara z Humieckich, primo voto Czapska

²⁸¹⁵ APL APRZamość, sygn. 35/1964/0/2.4/88, k. 76/232; APL APRTurobin, sygn. 35/1943/0/2.4/52, k. 49/196.

²⁸¹⁶ APL APRUchanie, sygn. 35/1946/0/2.4/50, k. 10/29.

²⁸¹⁷ Uruski T.15, s. 113; AGAD, KsMetrDiecLwów, sygn. 1/301/1413, k. 208; LNNB, fond 91, sygn. 50, t. 4, k. 542; LNNB, fond 91, sygn. 58, k. 768; Informacja Arkadiusza Radeckiego.

²⁸¹⁸ Niesiecki T.4, s. 393-395; Uruski T.15, s. 113; LNNB, fond 91, sygn. 50, t. 4, k. 115.

Córka Tomasza i Marianny z Ossolińskich małżonków Humieckich. Łowczanka podolska²⁸¹⁹.

Mąż (I): Tomasz Czapski. Patrz hasło: Czapski Tomasz.

Mąż (II): Antoni Radecki. Patrz hasło: Radecki Antoni.

7.1723. Radecka Katarzyna z Jezierskich, -1800

Córka Jacka i Justyny Julianny z Drzewieckich małżonków Jezierskich²⁸²⁰.

Zmarła 17 października 1800 roku w Lublinie.

Mąż: Dominik Kajetan Radecki. Patrz hasło: Radecki Dominik Kajetan. Ślub odbył się, 5 września 1778 roku, w kościele r.l. w Wojcieszkowie.

7.1724. Radecka Teodora z Suchodolskich, primo voto Blinowska

Wzmiankowana, jako wdowa po Józefie Radeckim, w księgach grodzkich bełskich (-1746-)²⁸²¹.

Mąż (I): Jakub Franciszek Blinowski. Patrz hasło: Blinowski Jakub Franciszek.

Mąż (II): Józef Radecki. Patrz hasło: Radecki Józef.

7.1725. Radecka Zofia z Kurdwanowskich

Córka *Stanisława* Kurdwanowskiego²⁸²².

Matka chrzestna Wincentego Józefa Jana Rulikowskiego, syna Michała Jana (1769)²⁸²³.

Mąż: Mikołaj Radecki. Patrz hasło: Radecki Mikołaj. Ślub odbył się, 9 listopada 1764 roku w Metelinie (parafia r.l. Hrubieszów)²⁸²⁴.

7.1726. Radecka Zuzanna z Radeckich, ok. 1785-1851

Zmarła 11 marca 1851 roku w Susku (parafia r.l. Wiszenki). Pochowana na cmentarzu parafialnym w miejscowości Wiszenki. Pozostawiła męża, dwóch chłopaków i cztery dziewczynki²⁸²⁵.

Mąż: Maksymilian Franciszek Jan Kanty Piotr Jacek Radecki: Patrz hasło: Radecki Maksymilian Franciszek Jan Kanty Piotr Jacek. Ślub odbył się, 26 stycznia 1812 roku, kościele r.l. w Warężu (wieś Wojsławice).

7.1727. Radecki Aleksander

7.1728. Radecki Andrzej

Herbu Godziemba. Syn Antoniego i Eufrozyny z Humieckich małżonków Radeckich²⁸²⁶.

Wzmiankowany w księgach grodzkich bełskich (-1748-)²⁸²⁷.

²⁸¹⁹ Niesiecki T.4, s. 393-395.

²⁸²⁰ APL TrybKorKról, sygn. 35/16/0/10/1650, k. 34-37; Informacja Arkadiusza Radeckiego.

²⁸²¹ LNNB, fond 91, sygn. 50, t. 4, k. 143.

²⁸²² Informacja Arkadiusza Radeckiego.

²⁸²³ APL APRDub, sygn. 35/106/6/-/13, k. 98.

²⁸²⁴ Informacja Arkadiusza Radeckiego.

²⁸²⁵ AGAD KsMetrDiecŁuck, sygn. 1/436/0/-/776 k. 27; Informacja Arkadiusza Radeckiego.

²⁸²⁶ LNNB, fond 91, sygn. 50, t.4, k. 174.

²⁸²⁷ LNNB, fond 91, sygn. 50, t.4, k. 174.

Żona Teofila Włodkowska²⁸²⁸.

Dzieci²⁸²⁹:

- Marianna. Mąż: Radziwiński.
- Eufrozyna. Mąż: Wawrzyniec Radecki.
- Adam.

7.1729. Radecki Antoni, kasztelan lubaczowski, -1737

Herbu Godziemba. Syn Mikołaja Stefana i Teresy Lipskiej małżonków Radeckich.

Chorąży horodelski (06.02.1703/nominacja-06.04.1735/awans na kasztelana lubaczowskiego), podkomorzy bełski (19.11.1718/nominacja; wg Urzędnicy prawdopodobnie nie przyjął urzędu), kasztelan lubaczowski (06.04.1735/nominacja-przed 08.08.1737)²⁸³⁰. Senator RP.

Zmarł przed 8 sierpnia 1737 roku.

Żona (I): Eufrozyna z Humieckich. Patrz hasło: Radecka Eufrozyna z Humieckich.

Dzieci (trzy córki, czterech synów):

- Tomasz. Patrz hasło: Radecki Tomasz.
- Mikołaj. Ksiądz. Pijar.
- Józef Stanisław. Patrz hasło: Radecki Józef Stanisław.
- Andrzej. Patrz hasło: Radecki Andrzej.
- Katarzyna. Mąż (I): Józef Sługocki. Mąż (II): Ignacy Komorowski²⁸³¹.
- Marianna²⁸³².
- Teresa. Zakonnica²⁸³³.

Żona (II): Joanna Barbara z Humieckich, primo voto Czapska. Patrz hasło: Radecka Joanna Barbara z Humieckich, primo voto Czapska.

Żona (III): Angela Kielczowska /Kielczewska/²⁸³⁴.

Dzieci:

- Brygida. Patrz hasło: Bełżecka Brygida z Radeckich.

7.1730. Radecki Antoni Jerzy, -1738, chorąży bełski

Herbu Doliwa /Godziemba/. Syn Jana Stanisława i Katarzyny z Grzymałów małżonków Radeckich²⁸³⁵.

Chorąży bełski (03.03.1731/nominacja-17.01.1736-przed 30.05.1738)²⁸³⁶.

Zmarł przed 30 maja 1738 roku²⁸³⁷.

Żona: Ewa z Zachorowskich /Zahorowskich/.

Dzieci²⁸³⁸:

- Wawrzyniec. Patrz hasło: Radecki Wawrzyniec.
- Ludwik. Żona: Ewa Peretiatkiewicz.

²⁸²⁸ Informacja Arkadiusza Radeckiego.

²⁸²⁹ Informacja Arkadiusza Radeckiego.

²⁸³⁰ Uruski T.15, s. 113; Urzędnicy T.3 z.2, s. 115,133, 257; Informacja Arkadiusza Radeckiego; LNNB, fond 91, sygn. 50, t. 2, k. 223; LNNB, fond 91, sygn. 50, t. 4, k. 115.

²⁸³¹ Informacja Arkadiusza Radeckiego.

²⁸³² Informacja Arkadiusza Radeckiego.

²⁸³³ Informacja Arkadiusza Radeckiego.

²⁸³⁴ LNNB, fond 91, sygn. 50, t. 4, k. 431.

²⁸³⁵ Urzędnicy T.3 z.2, s. 56, 257; LNNB, fond 91, sygn. 58, k. 20; Bondyra Własność, s. 90; Informacja Arkadiusza Radeckiego (podaje herbu Godziemba).

²⁸³⁶ Urzędnicy T.3 z.2, s. 56, 257.

²⁸³⁷ Urzędnicy T.3 z.2, s. 56, 257.

²⁸³⁸ Informacja Arkadiusza Radeckiego.

- Feliks.
- Stanisław.

7.1731. Radecki Cyriak Michał, -1759, łowczy buski

Herbu Godziemba /Doliwa/. Syn Tomasza i Teresy Ołtarzewskiej małżonków Radeckich. Wnuk Stanisława Cyriaka²⁸³⁹.

Podstoli horodelski (-26.09.1738-20.09.1746/nominacja-18.02.1749-1754-), łowczy buski (26.05.1755/nominacja-przed 18.08.1759)²⁸⁴⁰. Pułkownik chorągwi panczernej²⁸⁴¹.

Zmarł 8 sierpnia 1759 roku w Zwiartowie (parafia r.l. Woźuczyn)²⁸⁴².

Żona: Katarzyna Jełowicka²⁸⁴³.

Dzieci:

- Józef. Żona: Ludwika Drzewiecka.
- Adam.
- Marianna. Mąż: Józef Mulański.

7.1732. Radecki Dominik Kajetan, 1743-1807, chorąży grabowiecki

Herbu Godziemba. Urodził się we wsi Łubów (parafia r.l. Waręż). Ochrzczony 8 sierpnia 1743 roku w kościele r.l. w Warężu, syn Józefa Stanisława i Elżbiety z Iwanickich małżonków Radeckich. Rodzicami chrzestnymi byli: Kazimierz Iwanicki (*łowczy nowogródzki*) i Helena Zielińska (podstolina drohiczyńska), Jakub Blinowski i Marcjanna Grzybowska, Konstanty [Józef Konstanty] Iwanicki (*łowczy nowogródzki*) i Marianna Wilczyńska oraz Jakub Trembiński /Trębiński/ (podczaszy trembowelski) i Teresa Brodowska (panna)²⁸⁴⁴.

Chorąży grabowiecki (-30.05.1789-01.05.1792-22.03.1793-). Komisarz do zbierania ofiar w 1789 roku, komisarz Komisji Cywilno-Wojskowej ziemi łukowskiej (01.03.1790-01.05.1792)²⁸⁴⁵. W 1781 roku kupuje w *grodzie* łukowskim Wolę Bystrzycką²⁸⁴⁶.

Dziedzic dóbr Wola Bystrzycka (1781-; parafia r.l. Wojcieszków), Horodłowie (współcześnie rejon sokalski, obwód lwowski, Ukraina), Charlęż (*współcześnie gmina Spiczyn, pow. łączyński, woj. lubelskie*), Grabianowice (*niedaleko Lublina, współcześnie wieś nie istnieje*)²⁸⁴⁷.

Wyznaczony, 30 maja 1789 roku, przez Sejm Zwyczajny w Warszawie (tzw. „Czteroletni”, „Wielki”; 06.10.1788-29.05.1792) na komisarza w województwie bełskim w celu znalezienia środków na wojsko (nazywany wówczas chorążym grabowieckim)²⁸⁴⁸.

Zmarł 12 stycznia 1807 roku w Wojsławicach (parafia r.l. Waręż)²⁸⁴⁹.

Żona: Katarzyna z Jezierskich. Patrz hasło: Radecka Katarzyna z Jezierskich.

Dzieci:

- Alojzy Józef Jacek Erazm, 1781-. Ochrzczony 21 lipca 1781 roku w kościele w

²⁸³⁹ LNNB, fond 91, sygn. 58, k. 417; Urzędnicy T.3 z.2, s. 257 (herbu Godziemba); Bondyra Własność, s. 91.

²⁸⁴⁰ Urzędnicy T.3 z.2, s. 83, 118, 257; LNNB, fond 91, sygn. 50, t. 4, k. 157, 204, 234, 421, 449; LNNB, fond 91, sygn. 58, k. 328, 417.

²⁸⁴¹ Informacja Arkadiusza Radeckiego.

²⁸⁴² Informacja Arkadiusza Radeckiego.

²⁸⁴³ Informacja Arkadiusza Radeckiego.

²⁸⁴⁴ Uruski T.15, s. 114; AGAD, KsMetrDiecLwów, sygn. 1/301/1413, k. 219; Informacja Arkadiusza Radeckiego.

²⁸⁴⁵ Urzędnicy, s. 104, 257; Uruski, T.15, s. 114.

²⁸⁴⁶ Uruski T.15, s. 114.

²⁸⁴⁷ Informacja Arkadiusza Radeckiego.

²⁸⁴⁸ „Zbiór Konstytucji i uchwał sejmów pod zwiazkiem konfederacji w Warszawie agitującego się od dnia 7 października 1788 roku do dnia 10 grudnia 1790 roku”, Warszawa, 1791, s. 46,

²⁸⁴⁹ Informacja Arkadiusza Radeckiego.

- Wojcieszkwie (parafia r.l. Wojcieszków). Prawdopodobnie zmarł jako dziecko²⁸⁵⁰.
- Maksymilian Franciszek Jan Kanty Piotr Jacek, 1782-. Patrz hasło: Radecki Maksymilian Franciszek Jan Kanty Piotr Jacek.
 - Antoni Bazyli Ignacy Józef Erazm, 1784-. Ochrzczony 14 czerwca 1784 roku w kościele w Wojcieszkwie (parafii r.l. Wojcieszków). Wylegitymowany w Galicji w 1804 roku²⁸⁵¹.
 - Teodozja Elżbieta Justyna Cecylia Joanna Anna Petronela, 1791-1854. Patrz hasło: Osińska Teodozja Elżbieta Justyna Cecylia Joanna Anna Petronela z Radeckich, primo voto Święcka.

7.1733. Radecki Jan Stanisław, chorąży belski

Herbu Doliwa²⁸⁵²/ Godziemba/. Syn Aleksandra Michała i Magdaleny Franciszki Sulimowskiej małżonków Radeckich²⁸⁵³.

Chorąży belski (18.04.1712/nominacja-04.03.1731/rezygnacja na rzecz syna)²⁸⁵⁴. Nazywany chorążym jeszcze 7 listopada 1732 roku, podczas wizytacji cerkwi w Radostowie²⁸⁵⁵.

Kolator greckokatolickiej cerkwi w Radostowie (-09.04.1722-07.11.1732; gmina Mircze)²⁸⁵⁶.

Żona (I): Katarzyna z Grzymałów. Ślub odbył się przed 1694 rokiem.

Dzieci:

- Antoni Jerzy, -1738. Patrz hasło: Radecki Antoni Jerzy.
- Apolonia. Mąż: Jan Trzeciński²⁸⁵⁷.
- Eufrozyna. Mąż: Antoni Humiecki²⁸⁵⁸.

Żona (II): Zofia Stempkowska, primo voto Zachorowska²⁸⁵⁹.

Dzieci²⁸⁶⁰:

- Józef.
- Julian.

Żona (III): Zofia Firlej²⁸⁶¹.

7.1734. Radecki Jan, łowczy buski

Herbu Godziemba.

Skarbnik lubaczowski (1767-1768), łowczy buski (25.09.1768/nominacja-1792-)²⁸⁶².

7.1735. Radecki Jan, 1868-, kowal w Skomorochach Wielkich

Urodził się w 1868 roku (około).

²⁸⁵⁰ Informacja Arkadiusza Radeckiego.

²⁸⁵¹ Uruski T.15, s. 114.

²⁸⁵² Urzędnicy T.3. z.2, s. 29, 257.

²⁸⁵³ Informacja Arkadiusza Radeckiego (podaje herbu Godziemba).

²⁸⁵⁴ Urzędnicy T.3. z.2, s. 29, 257.

²⁸⁵⁵ APL ChKG, sygn. 35/95/0/5/103, k. 187, 188.

²⁸⁵⁶ APL ChKG, sygn. 35/95/0/5/103, k. 187, 188.

²⁸⁵⁷ Informacja Arkadiusza Radeckiego.

²⁸⁵⁸ Informacja Arkadiusza Radeckiego.

²⁸⁵⁹ Informacja Arkadiusza Radeckiego.

²⁸⁶⁰ Informacja Arkadiusza Radeckiego.

²⁸⁶¹ Informacja Arkadiusza Radeckiego.

²⁸⁶² Urzędnicy T.3 z.2, s. 83, 137, 257.

Kowal w Skomorochach Wielkich (-1895-)²⁸⁶³.
 Żona: Katarzyna z Tymczyńskich.

7.1736. Radecki Jerzy, podsędek bełski

Herbu Doliwa²⁸⁶⁴.

Komornik graniczny bełski, pisarz bełski (21.10.1658/nominacja-30.12.1663/awans na podsędkę), podsędek bełski (29.12.1663/wybór; 30.12.1663/awans-18.03.1676-przed 09.07.1676)²⁸⁶⁵.

Zmarł przed 9 lipca 1676 roku²⁸⁶⁶.

7.1737. Radecki Józef, -1746, chorąży grabowiecki, kasztelan lubaczowski

Herbu Godziemba. Syn Mikołaja Stefana Radeckiego (m.in. stolnika horodelskiego, walczył m.in. pod Toruniem – ze Szwedami – w 1655, pod Chocimiem w 1673) i Teresy Lipskiej (chorążanka bełska) małżonków Radeckich²⁸⁶⁷.

Sędzia sądu grodzkiego, chorąży grabowiecki (nominacja 11.12.1716-30.12.1738), kasztelan lubaczowski (nominacja 30.12.1738 - do śmierci przed 13.11.1740). Poseł na Sejm Zwyczajny w Grodnie w 1718 (03.10.-14.11.1718) wybrany na sejmiku bełskim (przedsejmowym) odbytym 24.09.1718, poseł na Sejm Zwyczajny w Warszawie w 1722 (05.10.-16.11.1722) wybrany na sejmiku bełskim (przedsejmowym) odbytym 24.08.1722. Wybrany deputatem do Trybunału Koronnego na lata 1726-1728 na sejmiku bełskim (deputackim) odbytym 09.09.1726 oraz komisarz wojewódzki do Trybunału Skarbowego na sejmiku bełskim (boni ordinis, tj. gospodarskim) odbytym 11.09.1731²⁸⁶⁸.

Następnie został wybrany posłem na Sejm Konwokacyjny w Warszawie w 1733 (27.04.-23.05.1733) na sejmiku bełskim (konfederackim - przedsejmowym, przed konwokacją) odbytego 18.03.1733²⁸⁶⁹.

Bezdzienny.

Zmarł przed 1746 rokiem²⁸⁷⁰.

Żona: Teodora z Suchodolskich, primo voto Blinowska. Patrz hasło: Radecka Teodora z Suchodolskich, primo voto Blinowska.

7.1738. Radecki Józef Stanisław, chorąży grabowiecki

Syn Antoniego kasztelana lubaczowskiego oraz Eufrozyny z Humieckich małżonków Radeckich²⁸⁷¹.

Miecznik buski (27.07.1730/nominacja-09.05.1750), stolnik buski (09.05.1750/nominacja-05.12.1767) a następnie chorąży grabowiecki (05.12.1767/nominacja -)²⁸⁷².

Marszałek sejmiku bełskiego (boni ordinis) odbytym 26 września 1758 roku. Na sejmiku

²⁸⁶³ APRG, Księga zgonów, 1880-1901, k. 672/155.

²⁸⁶⁴ Urzędnicy T.3 z.2, s. 43, 53, 257.

²⁸⁶⁵ Urzędnicy T.3 z.2, s. 43, 53, 257.

²⁸⁶⁶ Urzędnicy T.3 z.2, s. 43, 53, 257.

²⁸⁶⁷ Uruski T.15, s. 113.

²⁸⁶⁸ Urzędnicy T.3 z.2, s. 104, 258; Uruski T.15, s. 113; Bondyra CSB, s. 122, 123, 124, 126; LNNB, fond 91, sygn. 50, t. 2, k. 206.

²⁸⁶⁹ Urzędnicy T.3 z.2, s. 104, 258; Uruski T.15, s. 113; Bondyra CSB, s. 127.

²⁸⁷⁰ LNNB, fond 91, sygn. 50, t. 4, k. 143.

²⁸⁷¹ Uruski T.15, s. 113; Informacja Arkadiusza Radeckiego; LNNB, fond 91, sygn. 50, t. 4, k. 112, 115.

²⁸⁷² Urzędnicy T.3 z.2, s. 84, 104, 258; Bondyra CSB, s. 144; LNNB, fond 91, sygn. 50, t. 4, k. 115, 438.

bełskim (deputackim) został wybrany na deputata do Trybunału Koronnego²⁸⁷³.

Sędzia Sądu Kapturowego w Bełzie (1764)²⁸⁷⁴.

Zmarł prawdopodobnie około 1779 roku.

Żona (I): Anna Koc. Sędzianka ziemi bełskiej²⁸⁷⁵.

Dzieci:

- Mikołaj. Patrz hasło: Radecki Mikołaj, podstoli i podczaszy grabowiecki

Żona (II): Elżbieta z Iwanickich. Patrz hasło: Radecka Elżbieta z Iwanickich.

Dzieci:

- Jan Konstanty, 1741-. Urodził się we wsi Łubów (parafia r.l. Waręż). Ochrzczony 19 lipca 1741 roku w kościele r.l. w Warężu. Rodzicami chrzestnymi byli: Antoni Ożga (starosta ...) i Anna Iwanicka²⁸⁷⁶.
- Dominik Kajetan. Patrz hasło: Radecki Dominik Kajetan.
- Ignacy Konstanty, 1745-. Urodził się we wsi Łubów (parafia r.l. Waręż). Ochrzczony 30 stycznia 1745 roku (chrzest dokończono 14 lutego 1754 roku) w kościele r.l. w Warężu. Rodzicami chrzestnymi byli: Kazimierz Iwanicki (chorąży nowogródzki) i Helena Zielińska (podstolina drohiczyńska), Jakub Blinowski i Marianna Czambkowska, i Marianna Wilczyńska, Jakub Trembiński (podczaszy trembowelski) i Teresa Gąsecka (sędzianka grabowiecka)²⁸⁷⁷.
- Helena Joanna Zofia, 1747-. Urodziła się we wsi Łubów (parafia r.l. Waręż). Ochrzczona 18 maja 1747 roku w kościele r.l. w Warężu. Rodzicami chrzestnymi byli: Marcin Gąsecki (sędzia bełski) i Helena Zielińska, Józef Grzymała (łowczy horodelski) (...) Grzymała oraz Jan Gąsecki i Aniela Trembińska²⁸⁷⁸.
- Marianna Agata Julianna, 1750-. Urodziła się we wsi Łubów (parafia r.l. Waręż). Ochrzczona 1 kwietnia 1750 roku w kościele r.l. w Warężu. Rodzicami chrzestnymi byli: Józef Iwanicki (łowczy nowogródzki) i Marianna Grzymała, Józef Grzymała (łowczy horodelski) i Brygida Radecka (panna)²⁸⁷⁹.

7.1739. Radecki Maksymilian Franciszek Jan Kanty Piotr Jacek, 1782-

Ochrzczony 12 października 1782 roku w kościele katedralnym w Lublinie, syn Dominika Kajetana i Katarzyny z Jezierskich małżonków Radeckich. Wylegitymowany w Galicji w 1804 roku²⁸⁸⁰.

Zmarł prawdopodobnie po 1851 roku na Wołyniu

Żona: Zuzanna z Radeckich. Patrz hasło: Radecka Zuzanna z Radeckich.

Dzieci:²⁸⁸¹

- Pius. Żona: Elżbieta Gidzińska.
- Ignacy. Żona: Paulina Nowicka. Syn: Stanisław Antoni. Urodził się 13 listopada 1850 roku we wsi Oleszkowice (parafia r.l. Wiszenki). Ochrzczony 15 listopada 1750 roku w kościele r.l. Wiszenki²⁸⁸².
- Joanna.
- Julianna.

²⁸⁷³ Bondyra CSB, s. 144, 148.

²⁸⁷⁴ LNNB, fond 141, cz. 1, sygn. 1617, k. 1-13.

²⁸⁷⁵ Uruski T.15, s. 113.

²⁸⁷⁶ AGAD, KsMetrDiecLwów, sygn. 1/301/1413, k. 208.

²⁸⁷⁷ AGAD, KsMetrDiecLwów, sygn. 1/301/1413, k. 227, 229.

²⁸⁷⁸ AGAD, KsMetrDiecLwów, sygn. 1/301/1413, k. 249.

²⁸⁷⁹ AGAD, KsMetrDiecLwów, sygn. 1/301/1413, k. 264.

²⁸⁸⁰ Uruski T.15, s. 114; Informacja Arkadiusza Radeckiego.

²⁸⁸¹ AGAD KsMetrDiecLuck, sygn. 1/436/0/-/776 k. 27; Informacja Arkadiusza Radeckiego.

²⁸⁸² AGAD KsMetrDiecLuck, sygn. 1/436/0/-/775 k. 18-21.

- Katarzyna.
- Karolina.

7.1740. Radecki Maurycy, -1750, podczaszy grabowiecki

Herbu Godziemba. Podczaszy grabowiecki (nominacja 24.07.1736-do śmierci przed 8 maja 1750)²⁸⁸³.

Marszałek sejmiku bełskiego (boni ordinis, tj. gospodarskim) odbytego 13.09.1729²⁸⁸⁴. Wybrany asesorem na sejmiku bełskim (boni ordinis) odbytym 11.09.1731, komisarzem wojewódzkim do Trybunału Skarbowego na sejmiku bełskim (boni ordinis) odbytym 10.09.1737, deputatem do Trybunału Koronnego na sejmiku bełskim (deputackim) odbytym 14.09.1744²⁸⁸⁵.

Zmarł przed 8 maja 1750 roku²⁸⁸⁶.

7.1741. Radecki Michał, podstoli grabowiecki

Herbu Godziemba. Podstarości buski (-1764-1768), podstoli grabowiecki (nominacja 06.05.1769-1778)²⁸⁸⁷.

Prawdopodobnie był asesorem na sejmikach bełskich odbytych 13.09.1762, 12.09.1763 (gdzie był określony jako regent ziemski bełski)²⁸⁸⁸.

Uczestnik (prawdopodobnie chodzi o tego Michała) elekcji, z województwa bełskiego, króla Stanisława Augusta Poniatowskiego (1764), wówczas pisarz grodzki horodelski²⁸⁸⁹.

Ojciec chrzestny Mikołaja Macieja Mateusza Świeżawskiego (1764/1765)²⁸⁹⁰.

7.1742. Radecki Michał, podstoli buski

Herbu Godziemba.

Podstoli buski (-1788-)²⁸⁹¹.

7.1743. Radecki Mikołaj Stefan, podstoli bełski (patrz poniżej)

Herbu Doliwa²⁸⁹².

Rotmistrz królewski. Dworzanin królewski²⁸⁹³.

Podstoli bełski (03.05.1694/nominacja-)

7.1744. Radecki Mikołaj Stefan, chorąży horodelski (patrz powyżej)

Herbu Godziemba.

Stolnik żydaczowski (1661-1686), podstoli buski (1684/nominacja-09.03.1687/awans na stolnika buskiego), stolnik buski (08.03.1687-1689/awans na chorążego horodelskiego), chorąży horodelski (1689/nominacja-ok. 06.03.1703/rezygnacja)²⁸⁹⁴.

²⁸⁸³ Urzędnicy T.3 z.2, s. 106, 258; Bondyra CSB, s. 126, 130, 134.

²⁸⁸⁴ Bondyra CSB, s. 125.

²⁸⁸⁵ Bondyra CSB, s. 126, 130, 134.

²⁸⁸⁶ Urzędnicy T.3 z.2, s. 106.

²⁸⁸⁷ Urzędnicy T.3 z.2, s. 107, 258; Uruski T.15, s. 114; AGAD, KsMetrDiecLwów, sygn. 1/301/1410, k. 55/9.

²⁸⁸⁸ Bondyra CSB, s. 148.

²⁸⁸⁹ Prawa T7, s. 267.

²⁸⁹⁰ AGAD, KsMetrDiecLwów, sygn. 1/301/1410, k. 55/9.

²⁸⁹¹ Urzędnicy T.3 z.2, s. 92, 258

²⁸⁹² Urzędnicy T.3 z.2, s. 54, 257.

²⁸⁹³ Urzędnicy T.3 z.2, s. 54, 257.

²⁸⁹⁴ Urzędnicy T.3 z.2, s. 91, 99, 115, 258; Uruski T.15, s. 113.

Pułkownik królewski. Walczył pod Chocimiem (1673), Wiedniem.

Żona (I): Piotrowska²⁸⁹⁵.

Dzieci:

- Aleksander. Zmarł młodo.

Żona (II): Teresa Lipska. Chorążanka bełska²⁸⁹⁶.

Dzieci:

- Barbara. Patrz hasło: Kurdwanowska Barbara z Radeckich.
- Helena. Mąż: Stadnicki, podstoli bełski²⁸⁹⁷.
- Zofia. Mąż: Wybranowski²⁸⁹⁸.
- Krzysztof. Podstoli bełski. Bezdzienny²⁸⁹⁹.
- Antoni, -1737. Patrz hasło: Radecki Antoni.
- Romuald. Jezuita. Zmarł w 1715 roku²⁹⁰⁰.
- Józef. Patrz hasło: Radecki Józef.
- Walerian. Patrz hasło: Radecki Walerian.

7.1745. Radecki Mikołaj, podstoli i podczaszy grabowiecki

Syn Józefa Stanisława i Anny Koc małżonków Radeckich²⁹⁰¹.

Podstoli grabowiecki (nominacja 18.09.1765-06.05.1769), podczaszy grabowiecki (nominacja 06.05.1769-1778)²⁹⁰².

Ojciec chrzestny Wincentego Józefa Jana Rulikowskiego, syna Michała Jana (1769)²⁹⁰³.

Żona: Zofia z Kurdwanowskich. Patrz hasło: Radecka Zofia z Kurdwanowskich.

7.1746. Radecki Stanisław Cyriak, -1714, łowczy buski

Herbu Godziemba.

Łowczy buski (-20.04.1700-przed 15.12.1714)²⁹⁰⁴.

Zmarł przed 15 grudnia 1714 roku.

7.1747. Radecki Tomasz, chorąży horodelski

Herbu Godziemba. Syn Antoniego i Eufrozyny z Humieckich małżonków Radeckich²⁹⁰⁵.

Chorąży horodelski (06.04.1735/nominacja-przed 05.05.1762)²⁹⁰⁶.

Zmarł przed 5 maja 1762 roku.

Żona: Cetner. Wdowa po Łosiu.

7.1748. Radecki Walerian, starosta romanowski

Herbu Godziemba.

²⁸⁹⁵ Uruski T.15, s. 113.

²⁸⁹⁶ Uruski T.15, s. 113.

²⁸⁹⁷ Uruski T.15, s. 113.

²⁸⁹⁸ Uruski T.15, s. 113.

²⁸⁹⁹ Uruski T.15, s. 113.

²⁹⁰⁰ Uruski T.15, s. 113.

²⁹⁰¹ Uruski T.15, s. 113; LNNB, fond 91, sygn. 50, t. 4, k. 553.

²⁹⁰² Urzędnicy T.3 z.2, s. 107, 258.

²⁹⁰³ APL APRDub, sygn. 35/106/6/-/13, k. 98.

²⁹⁰⁴ Urzędnicy T.3 z.2, s. 82, 258; LNNB, fond 91, sygn. 50, t. 4, k. 470.

²⁹⁰⁵ Uruski T.15, s. 113; LNNB, fond 91, sygn. 50, t. 4, k. 115.

²⁹⁰⁶ Urzędnicy T.3. z.2, s. 115, 258; LNNB, fond 91, sygn. 50, t. 4, k. 115.

Starosta romanowski (-1719-). Elektor z województwa bełskiego (1697)²⁹⁰⁷.
Dziedzic dóbr Ruszcza, Nietuja (świętokrzyskie).

Dzieci:

- Franciszek. Syn Franciszka: Paweł. Syn Pawła: Franciszek. Dzieci Franciszka: Kazimierz, Zygmunt, Stefan, zamieszkali w guberni wołyńskiej, wylegitymowani ze szlachectwa w 1850-1851.

7.1749. Radecki Wawrzyniec, chorąży bełski

Herbu Godziemba.

Chorąży bełski (-26.04.1773-24.04.1775-)²⁹⁰⁸. Mieszkał w Kozłowicach (-1753-, wzmiankowany już, jako chorąży bełski; wówczas parafia r.l. Uhrynów)²⁹⁰⁹.

Dziedzic dóbr Wojślawice (parafia r.l. Waręż).

Żona (I): Eufrozyna z *Radeckich* (córka kasztelana bełskiego). Ślub odbył się, 4 marca 1753 roku, w kościele r.l. Uhrynów²⁹¹⁰.

Zmarła, w wieku 67 lat, 24 marca 1801 roku w Wojślawicach (parafia r.l. Waręż)²⁹¹¹.

Żona (II): Anna z *Radeckich*. Urodziła się w 1772 roku (około). Ślub odbył się, 8 czerwca 1802 roku, (panna młoda lat 30, pan młody lat 72) w Horodłowicach (parafia r.l. Waręż).

Zmarła, w wieku 42 lat, 24 kwietnia 1817 roku w Wojślawicach (parafia r.l. Waręż)²⁹¹².

7.1750. Radecki Władysław, 1828-, rządcą w Dubie

Urodził się w 1828 roku (około)²⁹¹³.

Rządcą ekonomiczny w Dubie (-1863-).

7.1751. Radliński Mirosław, organista w Komarowie /MK/

Nauczyciel w Zamościu.

Organista w Komarowie (1998; dorywczo)²⁹¹⁴.

7.1752. Radomski Ignacy, 1762-, dziedzic dóbr Czysta Dębina

Urodził się w 1762 roku (około).

Dziedzic dóbr Czysta Dębina (-1816-1820-)²⁹¹⁵.

Major wojsk polskich²⁹¹⁶.

7.1753. Radomska Eleonora Róża z Kopczyńskich

Urodziła się w 1825 roku (około) w Międzyrzeczu, córka Dionizego (n-la szkoły parafialnej w Międzyrzeczu) i Anieli z Drzewińskich małżonków Kopczyńskich. Mieszkała w Niewirkowie (-1847-)²⁹¹⁷.

²⁹⁰⁷ Uruski T.15, s. 113, 114; LNNB, fond 91, sygn. 50, t. 2, k. 223.

²⁹⁰⁸ Urzędnicy T.3 z.2, s. 30, 258.

²⁹⁰⁹ AGAD, KsMetrDiecLwów, sygn. 1/301/1410, k. 161.

²⁹¹⁰ AGAD, KsMetrDiecLwów, sygn. 1/301/1410, k. 161.

²⁹¹¹ Informacja Arkadiusza Radeckiego.

²⁹¹² Informacja Arkadiusza Radeckiego.

²⁹¹³ APL APRDub, sygn. 35/1812/0/2.4/87, k. 48/24.

²⁹¹⁴ ADZ, „Parafia Św. Trójcy w Komarowie”, teka 1; APRKomarów, Księga wizytacji parafii [1947-], protokół z wizytacji parafii 07.11.1998.

²⁹¹⁵ APL APRŻółkiewka, sygn. 35/1967/0/1/7, k. 33/38; APL APRŻółkiewka, sygn. 35/1967/0/1/11, k. 51/84

²⁹¹⁶ APL APRŻółkiewka, sygn. 35/1967/0/1/11, k. 51/84.

²⁹¹⁷ APL APRDub, sygn. 35/1812/0/2.4/71, k. 35/4.

Mąż: Jan Radomski. Patrz hasło: Radomski Jan. Ślub odbył się, 24 czerwca 1847 roku, w kościele r.l. w Dubie.

7.1754. Radomska Katarzyna z Bojdów

Mąż: Tomasz Radomski. Patrz hasło: Radomski Tomasz²⁹¹⁸.

7.1755. Radomska Michalina z Janickich, 1837-

Urodziła się w 1837 roku (około) w Borowie (parafia r.l. Gorzków/Gorzków-Wieś), córka Tomasza i Wiktorii z Osieckich ekonomów z Koniuch. Mieszkała w Koniuchach (-1863-) ²⁹¹⁹.

Mąż: Władysław Radomski. Patrz hasło: Radomski Władysław. Ślub odbył się, 16 sierpnia 1863 roku, w kościele r.l. w Dubie.

7.1756. Radomski Alojzy, 1833-, ekonom dóbr Siemnice

Urodził się w 1833 roku (około), syn Piotra i Anny z Rutkiewiczów małżonków Radomskich ²⁹²⁰

Ekonom dóbr Siemnice (-1847-).

7.1757. Radomski Antoni, 1871-, ekonom w Szystowicach

Urodził się w 1871 roku (około) w Wólce Pawłowskiej (gub. radomska), syn Jacentego i Ludwiki z Krauzów małżonków Radomskich.

Ekonom w Szystowicach (-1895-) ²⁹²¹.

Żona: Władysława z Grabowskich. Urodził się w 1875 roku (około) w miejscowości Pukarzew (pow. tomaszowski), córka Władysława i Rozalii z Niewiadomskich małżonków Grabowskich. Ślub odbył się, 20 stycznia 1895 roku, w kościele r.l. w Grabowcu.

7.1758. Radomski Eligiusz, 1891-, producent spirytusu w Miączynie

Urodził się w 1891 roku (około).

Producent spirytusu w Miączynie (-1912-) ²⁹²².

7.1759. Radomski Jan, 1820-, mielnik w Gdeszynie

Urodził się w 1820 roku (około).

Mielnik w Gdeszynie (-1870-) ²⁹²³.

Żona: Agnieszka z Myśliwych (ur. ok. 1834).

Dzieci:

- Łukasz, 1870-. Urodził się 11 grudnia 1870 roku w Gdeszynie.

7.1760. Radomski Jan, 1821-, arendator propinacji w Miączynie

Urodził się w 1821 roku (około) we wsi Mazanówka (parafia r.l. Huszcza; pow. bialski,

²⁹¹⁸ APRG, Księga urodzeń, małżeństw, zgonów, 1786-1844 (Werbkowice), k. 4.

²⁹¹⁹ APL APRDub, sygn. 35/1812/0/2.4/87, k. 40/7.

²⁹²⁰ APL APRDub, sygn. 35/1812/0/2.4/71, k. 35/4.

²⁹²¹ APRG, Księga małżeństw, 1883-1907, k. 151/1.

²⁹²² APRG, Księga urodzeń, 1907-1912, k. 431/44.

²⁹²³ APRG, Księga urodzeń, 1862-1871, k. 612/215.

woj. podlaskie), syn Piotra i Anny z Rutkiewiczów małżonków Radomskich.

Fabrykant spirytusu w Dubie (-1847-). Gorzelniany/propinator/arendator propinacji w Niewirkowie (-1850-1863-)²⁹²⁴. Arendator propinacji w Miączynie (-28.05.1875)²⁹²⁵.

Zmarł, w wieku 54 lat, 28 maja 1875 roku w Miączynie.

Żona: Eleonora z Kopczyńskich. Patrz hasło: Radomska Eleonora z Kopczyńskich.

Dzieci:

- Feliksa Aniela, 1850-1861. Urodziła się 10 sierpnia 1850 roku w Niewirkowie (parafia r.l. Dub). Rodzicami chrzestnymi byli Robert Dobrzelewski (dziedzic dóbr Niewirków) i Karolina Dobrzelewska. Zmarła 11 kwietnia 1861 roku w Niewirkowie²⁹²⁶.
- Ksawery Joachim, 1852-1854. Urodził się 20 marca 1852 roku w Niewirkowie (parafia r.l. Dub). Rodzicami chrzestnymi byli Eliaszb Kobylański (oficjalista, Dub) i Michalina Sebowicz. Zmarł 14 września 1854 roku w Niewirkowie²⁹²⁷.

7.1761. Radomski Ludwik, 1821-, organista w Grabowcu

Urodził się w 1821 roku (około).

Organista w kościele rzymskokatolickim w Grabowcu (-1857-1865-)²⁹²⁸.

Żona: Antonina Sendecka. Urodziła się w 1829 roku (około).

Dzieci:

- Stanisław, 1857-. Urodził się 2 września 1857 roku w Grabowcu.
- Filipina Julia, 1863-. Urodziła się 1 maja 1863 roku w Grabowcu.

7.1762. Radomski Piotr, 1781-1854, ekonom

Urodził się w 1781 roku (około)²⁹²⁹.

Ekonom dóbr Mokre.

Zmarł, w wieku 73 lat, 21 marca 1854 roku w Niewirkowie.

7.1763. Radomski Tomasz

Żona: Katarzyna z Bojdów. Patrz hasło: Radomska Katarzyna z Bojdów.

Dzieci:

- Franciszek, 1828-. Urodził się /ochrzczony/ 24 grudnia 1828 roku w Werbkowicach (parafia r.l. Grabowiec). Rodzicami chrzestnymi byli: Wincenty Gąsiorowski i Agata Lebedyńska (żona księdza r.g. Bazylego Lebedyńskiego)²⁹³⁰.

7.1764. Radomski Tomasz, 1795-, organista w Hrubieszowie

Urodził się w 1795 roku (około).

Organista w kościele rzymskokatolickim w Gorzkowie (-1838-), Hrubieszowie (-1847-1855-)²⁹³¹.

²⁹²⁴ APL APRDub, sygn. 35/1812/0/2.4/85, k. 10/40; APL APRDub, sygn. 35/1812/0/2.4/86, k. 3/7; APL APRDub, sygn. 35/1812/0/2.4/87, k. 21/61; APL APRDub, sygn. 35/1812/0/2.4/74, k. 21/63; APL APRDub, sygn. 35/1812/0/2.4/71, k. 35/4.

²⁹²⁵ APL APRG, sygn. 35/1824/0/2.4/71, k. 152/67.

²⁹²⁶ APL APRDub, sygn. 35/1812/0/2.4/74, k. 21/63; APL APRDub, sygn. 35/1812/0/2.4/85, k. 49/21.

²⁹²⁷ APL APRDub, sygn. 35/1812/0/2.4/76, k. 10/29; APL APRDub, sygn. 35/1812/0/2.4/78, k. 99/128.

²⁹²⁸ APRG, Księga urodzeń, 1857-1862, k. 59/98, 27/52, 140/76, 241/120; APRG, Księga urodzeń, 1862-1871, k. 49/75, 174/48.

²⁹²⁹ APL APRDub, sygn. 35/1812/0/2.4/78, k. 38/41.

²⁹³⁰ APRG, Księga urodzeń, małżeństw, zgonów, 1786-1844 (Werbkowiec), k. 4.

²⁹³¹ APL APRHrubieszów, sygn. 35/1829/0/2.4/48, k. 3/229; APL APRG, sygn. 35/1824/0/2.4/54, k. 115/74; APL

Świadek sporządzenia aktu urodzenia Aleksandra Głowackiego (Bolesława Prusa, 1847).
 Żona: Marianna z Niedziałkowskich.

Dzieci:

- Władysław, 1837-. Patrz hasło: Radomski Władysław.

7.1765. Radomski Władysław, 1837-, aplikant przy magistracie miasta Grabowca

Urodził się w 1837 roku (około) w Gorzkowie, syn Tomasza i Marianny z Niedziałkowskich małżonków Radomskich organistów z Hrubieszowa. Mieszkał w Grabowcu (-1863-)²⁹³².

Aplikant przy magistracie miasta Grabowca (-1863-).

Żona: Michalina z Janickich. Patrz hasło: Radomska Michalina z Janickich.

7.1766. Radomski Władysław, 1836-, dziedzic dóbr Modryniec

Urodził się w 1836 roku (około).

Dziedzic dóbr Modryniec (-1883-1886-)²⁹³³.

7.1767. Radoński Paweł, dziedzic dóbr Szystowice

Dziedzic części dóbr Szystowice (-1578-)²⁹³⁴.

7.1768. Radosz Antoni, 1804-, młynarz w Szczelatynie

Urodził się w 1804 roku (około), syn Piotra i Ewy małżonków Radosz.

Młynarz/mielnik w Szczelatynie (-1827-1838-), Skomorochach Małych (-1828-), Hajownikach (-1844-). Świadek sporządzenia aktu chrztu Leona Drewnowskiego²⁹³⁵.

Żona: Franciszka z Małyszów. Urodziła się w 1803 roku (około), córka Szczepana i Agnieszki małżonków Małyszów. Zmarła 5 września 1831 roku w Szczelatynie.

Dzieci:

- Katarzyna, 1827-1827. Urodziła się 30 kwietnia 1827 roku w Szczelatynie (parafia r.l. Grabowiec). Zmarła 13 września 1827 roku w Szczelatynie.

7.1769. Radosz Demetriusz, 1797-, mielnik w Skomorochach Małych

Urodził się w 1797 roku (około).

Mielnik w Skomorochach Małych (-1829-)²⁹³⁶.

Żona: Marianna z Grechutów. Urodziła się w 1797 roku (około).

Dzieci:

- Anastazja, 1829-. Urodziła się 3 grudnia 1829 roku w Skomorochach Małych.

7.1770. Radosz Franciszek, 1805-, mielnik w Dańczypolu

Urodził się w 1805 roku (około).

APRGorzków, sygn. 35/1821/0/2.4/57, k. 42/19; APRHrubieszów, Akta urodzeń, 1847, k. 37/102; APL APRDub, sygn. 35/1812/0/2.4/87, k. 40/7.

²⁹³² APL APRDub, sygn. 35/1812/0/2.4/87, k. 40/7.

²⁹³³ APZ APRHrubieszów, sygn. 88/612/0/-/8, k. 43/65; APZ APRHrubieszów, sygn. 88/612/0/-/11, k. 66/120.

²⁹³⁴ Jabłonowski R1, s. 223-224.

²⁹³⁵ APL APRG, sygn. 35/1824/0/2.4/33, k. 21/41; APL APRG, sygn. 35/1824/0/2.4/55, k. 450/145; APL APRG, sygn. 35/1824/0/2.4/60, k. 76/128, 174/195; APL APRG, sygn. 35/1824/0/2.4/61, k. 12/186, 345/121.

²⁹³⁶ APL APRG, sygn. 35/1824/0/2.4/54, k. 363/168.

Mielnik w Dańczypolu (-1839-)²⁹³⁷.

7.1771. Radosz Jan, 1849-, mielnik w Dańczypolu

Urodził się w 1849 roku (około).
Mielnik w Dańczypolu (-1891-1892-)²⁹³⁸.
Żona: Marianna z Kolnerów.

Dzieci:

- Anna, 1791-1891. Zmarła, mając 2,5 miesiąca, 4 lipca 1891 roku w Dańczypolu.

7.1772. Radosz Józef, 1864-, mielnik w Miączynie

Urodził się w 1864 roku (około).
Mielnik w Miączynie (-1895-)²⁹³⁹.
Żona: Katarzyna z Dojuckich.

7.1773. Radosz Łukasz, 1832- młynarz w Miączynie

Urodził się w 1832 roku (około).
Młynarz w Miączynie (-1862-1880-)²⁹⁴⁰.
Żona: Marianna z Kalinowskich. Urodziła się w 1843 roku (około).

Dzieci:

- Zofia, 1869-. Urodziła się 15 maja 1869 roku w Miączynie.

7.1774. Radosz Marek, 1776-, mielnik w Skomorochach Małych

Urodził się w 1776 roku (około) (kościół r.g. Tuczępy), syn Wojciecha i Anna z Sauków małżonków Radosz.
Mielnik w Skomorochach Małych (21.04.1815-)²⁹⁴¹.
Żona: Zofia z Kulików. Patrz hasło: Radosz Zofia z Kulików.

7.1775. Radosz Mikołaj, 1814-, młynarz w Skomorochach Małych

Urodził się w 1814 roku (około).
Młynarz w Skomorochach Małych (-1864-)²⁹⁴².
Żona: Katarzyna Proć. Urodziła się w 1822 roku (około).

Dzieci:

- Konstancja Julia, 1864-. Urodziła się 11 maja 1864 roku w Skomorochach Małych.

7.1776. Radosz Piotr, mielnik w Szczelatynie

Mielnik w Szczelatynie (-1828-).
Żona: Ewa. Urodziła się w 1766 roku (około). Zmarła, w wieku 62 lat, 5 sierpnia 1828 roku w Szczelatynie. Przy sporządzaniu aktu zgonu byli: Dymitr Radosz (lat 29, Skomorochy Małe, szwagier) i Antoni Radosz (lat 23, Skomorochy Małe, syn).

²⁹³⁷ APL APRG, sygn. 35/1824/0/2.4/55, k. 683/95.

²⁹³⁸ APRG, Księga zgonów, 1880-1901, k. 498/87, 569/18.

²⁹³⁹ APRG, Księga zgonów, 1880-1901, k. 671/152.

²⁹⁴⁰ APRG, Księga urodzeń, 1862-1871, k. 5/118, 355/142, 792/88; APRG, Księga urodzeń, 1871-1881, k. 860/159.

²⁹⁴¹ APL APRG, sygn. 35/1824/0/1/5, k. 76/22.

²⁹⁴² APRG, Księga urodzeń, 1862-1871, k. 111/92.

Dzieci:

- Antoni, 1804-. Patrz hasło: Radosz Antoni.

7.1777. Radosz Wojciech, gospodarz w Skomorochach Małych

Gospodarz w Skomorochach Małych.

Zmarł przed 1815 rokiem²⁹⁴³.

Żona: Anna z Sauków.

Dzieci:

- Marek, 1776-. Patrz hasło: Radosz Marek.
- Piotr, 1779-. Urodził się 28 czerwca 1779 roku w Skomorochach Małych²⁹⁴⁴.

7.1778. Radosz Zofia z Kulików, 1792-

Urodziła się w 1792 roku (około) (parafia r.l. Dub), córka Ludwika i Heleny z Szymańskich małżonków Kulik niegdyś gospodarzy w Kotlicach.

Służąca na dworze w Grabowcu (-1815-)²⁹⁴⁵.

Mąż: Marek Radosz. Patrz hasło: Radosz Marek. Ślub odbył się, 11 czerwca 1815 roku, w kościele r.l. w Grabowcu²⁹⁴⁶.

7.1779. Radosz Zofia, 1851-, akuszerka w Szystowicach

Urodziła się w 1851 roku (około).

Akuszerka w Szystowicach (-1881-), Dańczypolu (-1882-)²⁹⁴⁷.

7.1780. Radwan Józef, 1854-1927

/zdjęcie nagrobka/

Urodził się 15 marca 1854 roku w Zwierzyńcu (pod Krakowem), syn Tomasza i Marianny z Szewczyków.

Zmarł, jako wdowiec, 30 kwietnia 1927 roku w Grabowiec-Góra. Pochowany na cmentarzu parafialnym w Grabowcu, obok Heleny Ficińskiej, za tym samym ogrodzeniem.

Żona: ?

Dzieci:

- Anna Maria. Patrz hasło: Jaźwińska Anna Maria z Radwanów.

7.1781. Radwańska Zofia z Dąbskich /Dąbskich/

Herbu Godziemba. Córka Adama Dominika (skarbnika buskiego) i Ewy z Podhoreckich małżonków Dąbskich²⁹⁴⁸.

Pochowana w Siedliszczu, na cmentarzu przykościelnym, cerkwi r.g. w Siedliszczu, obecnie rzymskokatolickiego kościoła²⁹⁴⁹.

Matka chrzestna Józefa Wojciecha Tadeusza Seweryna Karskiego (1834)²⁹⁵⁰.

Mąż: Wincenty Radwański. Patrz hasło: Radwański Wincenty.

²⁹⁴³ APL APRG, sygn. 35/1824/0/1/5, k. 76/22.

²⁹⁴⁴ APL APRG, sygn. 35/106/10/-/20.

²⁹⁴⁵ APL APRG, sygn. 35/1824/0/1/5, k. 76/22.

²⁹⁴⁶ APL APRG, sygn. 35/1824/0/1/5, k. 76/22.

²⁹⁴⁷ APRG, Księga urodzeń, 1881-1890, k. 1/78, 31/51.

²⁹⁴⁸ Boniecki T.4, s. 180.

²⁹⁴⁹ Informacja Huberta Niewęglowskiego.

²⁹⁵⁰ APL APRPawłów, sygn. 35/1893/0/2.4/37, k. 9/29.

7.1782. Radwański Eustachy, 1809-, dziedzic dóbr Torki

Urodził się w 1809 roku (około).
Dziedzic dóbr Torki (-1856-)²⁹⁵¹.

7.1783. Radwański Seweryn, 1806-, dzierżawca dóbr

Urodził się w 1806 roku (około).
Dzierżawca dóbr Chojno (-1833-1834-), Księżomierz (-1847-)²⁹⁵².
Ojciec chrzestny Stanisława Wojciecha Seweryna Węgleńskiego (1847)²⁹⁵³.

7.1784. Radwański Wincenty, 1767-, dziedzic dóbr Torki

Herbu Radwan. Urodził się w 1767 roku (około).
Dziedzic dóbr Torki (-1803-1823-)²⁹⁵⁴.
Żona: Zofia z Dąbskich. Patrz hasło: Radwańska Zofia z Dąbskich.

Dzieci:

- Emilia Róża Ludwika, 1800-1856. Patrz hasło: Węgleńska Emilia Róża Ludwika z Radwańskich.
- Katarzyna Antonina, 1803-. Urodziła się 6 stycznia 1803 roku w Torkach (parafia r.l. Stojanów). Rodzicami chrzestnymi byli: Tomasz Dąbski i Katarzyna Dąbska²⁹⁵⁵.
- Aleksandra, 1806-. Patrz hasło: Karska Aleksandra z Radwańskich.

7.1785. Radyszkiewicz Andrzej /Radyzkiewicz Jędrzej, Radyszkiewicz Jędrzej, Raduszkiewicz Andrzej/, 1778-, właściciel części majątku Szystowice

Urodził się w 1778 roku (około).
Właściciel części majątku Szystowice (lit. C; -1810-1823-)²⁹⁵⁶.
14 maja 1823 roku Komisja Hipoteczna Województwa Lubelskiego ponownie wezwała, do uregulowania praw własności zgodnie z art. 148 ustawy o przywilejach i hipotekach, m.in. dóbr Szystowice lit. C na 1 lipca 1823 roku²⁹⁵⁷.
Żona: Zofia. Patrz hasło: Radyszkiewicz Zofia.

Dzieci:

- Teresa, 1802-. Patrz hasło: Hamerko Teresa z Radyszkiewiczów.

7.1786. Radyszkiewicz Zofia

Mąż: Andrzej Radyszkiewicz. Patrz hasło: Radyszkiewicz Andrzej.

7.1787. Radziechowski Stefan, 1811-, ekonom dóbr Łabunie

Urodził się w 1811 roku (około).

²⁹⁵¹ APL APRPawłów, sygn. 35/1893/0/2.4/59, k. 87/14.

²⁹⁵² APL APRSiennicaR, sygn. 35/1919/0/2.4/73, k. 8/24; APL APRPawłów, sygn. 35/1893/0/2.4/50, k. 3/7; APL APRPawłów, sygn. 35/1893/0/2.4/37, k. 9/29.

²⁹⁵³ APL APRPawłów, sygn. 35/1893/0/2.4/50, k. 3/7.

²⁹⁵⁴ AGAD, KsMetrDiecLwów, sygn. 1/301/1266 k. 190; Informacja Huberta Niewęglowskiego; APL APRPawłów, sygn. 35/1893/0/2.4/59, k. 87/14; APL APRPawłów, sygn. 35/1893/0/1/26, k. 19/35.

²⁹⁵⁵ AGAD, KsMetrDiecLwów, sygn. 1/301/1266 k. 190; Informacja Huberta Niewęglowskiego.

²⁹⁵⁶ Obwieszczenie Komisji Hipotecznej Województwa Lubelskiego z 21 lutego 1823 roku (DUWL 1823, Nr 11); APL APRG, sygn. 35/1824/0/1/2, k. 10/16; APL APRG, sygn. 35/1824/0/1/5, k. 36/96; APL APRG, sygn. 35/1824/0/1/7, k. 14/25, 63/104, 130/58; LNNB, fond 45, cz. 1, sygn. 180, k. 73-75.

²⁹⁵⁷ DUWL 1823, Nr 20, s. 340.

Ekonom dóbr Łabunie (-1843-)²⁹⁵⁸.

7.1788. Radziejowska Angela ze Świeżawskich

Herbu Paprzyca. Córka Antoniego Jana i Marianny z Trembińskich małżonków Świeżawskich²⁹⁵⁹.

Wzmiankowana, wraz z rodzeństwem i matką, w księgach grodzkich bełskich (-1745-1757-)²⁹⁶⁰.

Mąż: Kazimierz Radziejowski (-1757-). Patrz hasło: Radziejowski Kazimierz.

7.1789. Radziejowska Bronisława z Terleckich, 1776-1836

Urodziła się w 1776 roku (około)²⁹⁶¹.



Nagrobek 30 – Rok 2012, 19 listopada.
Nagrobek Bronisławy Radziejowskiej
(foto Henryk Kulik).



Nagrobek 31 – Rok 2012, 19 listopada.
Nagrobek Bronisławy Radziejowskiej (foto
Henryk Kulik).

Zmarła, w wieku 60 lat, jako wdowa, 17 listopada 1836 roku w Peresołowicach. Pochowana na cmentarzu (w 2012 roku ostały się tylko trzy nagrobki) w Peresołowicach²⁹⁶².

Mąż: Feliks Radziejowski. Patrz hasło: Radziejowski Feliks. Ślub odbył się, 11 czerwca 1796 roku, w kościele r.l. w Grabowcu²⁹⁶³.

7.1790. Radziejowska Domicella z Śniechowskich, 1799-1872, dziedziczka dóbr Siedliszcze

Urodziła się w 1799 roku (około) na Ukrainie (współcześnie).

Dziedziczka dóbr Siedliszcze (-02.04.1872)²⁹⁶⁴.

Zmarła, w wieku 72 lat, jako wdowa, 2 kwietnia 1872 roku w Siedliszczu (parafia r.l. Dubienka).

Mąż: Józef Radziejowski.

²⁹⁵⁸ APL APRŁabunie, sygn. 35/1863/0/2.1/51, k. 77/53.

²⁹⁵⁹ APL APRDub, sygn. 35/106/6/-/13, k. 28; LNNB, fond 91, sygn. 50, t. 4, k. 483.

²⁹⁶⁰ LNNB, fond 91, sygn. 50, t. 4, k. 109, 488.

²⁹⁶¹ APL APRG, sygn. 35/1824/0/2.4/61, k. 234/112.

²⁹⁶² Tablica nagrobna na cmentarzu w Peresołowicach.

²⁹⁶³ APL APRG, sygn. 35/106/10/-/23.

²⁹⁶⁴ APL APRDubienka, sygn. 35/1813/0/2.4/59, k. 33/21.

7.1791. Radziejowska Emila z Gałęzowskich, 1820-1842

Urodziła się w 1820 roku (około), córka Tekli.

3 lutego 1842 roku w Peresołowicach, w obecności Antoniego Horodyskiego, sporządziła testament, w którym cały swój majątek przekazała mężowi Janowi Radziejowskiemu. Natomiast 25 lutego 1842 roku zapisuje $\frac{3}{4}$ majątku mężowi a $\frac{1}{4}$ dożywotnio Tekli Gałęzowskiej swojej matce. Pakiet testamentów został polakowany z odciskiem pieczęci Emilii i podpisany przez Antoniego Horodyńskiego, Józefa Terleckiego, Oswalda Radziejowskiego, Jana Radziejowskiego²⁹⁶⁵.

Zmarła, w wieku 22 lat, 4 marca 1842 roku w Peresołowicach²⁹⁶⁶.

Mąż: Jan Radziejowski. Patrz hasło: Radziejowski Jan.

7.1792. Radziejowska Eufrozyna z Radziejowskich, 1826-

Urodziła się 1826 roku (około) we wsi Oczeretne (gub. kijowska, Rosja), córka Józefa i Domicelli z Śniechowskich małżonków Radziejowskich. Mieszkała, przy stryju (przyszłym mężu?), w Peresołowicach (1845)²⁹⁶⁷.

Mąż: Jan Radziejowski. Patrz hasło: Radziejowski Jan. Ślub odbył się, 20 sierpnia 1845 roku, w kościele r.l. w Grabowcu.

7.1793. Radziejowska Maria Zofia Konstancja z Rohlandów, 1885-

Urodziła się w 1885 roku (około) w Tuszowie (parafia r.l. Bychawka), córka Jana i Heleny z Wołowskich małżonków Rohland. Mieszkała w Lublinie (-1918-)²⁹⁶⁸.

Mąż: Jan Aleksander. Patrz hasło: Radziejowski Jan Aleksander. Ślub odbył się, 10 lutego 1918 roku, w kościele r.l. św. Jana w Lublinie.

7.1794. Radziejowska Wiktoria z Ankiewiczów

Mąż: Karol Radziejowski. Patrz hasło: Radziejowski Karol²⁹⁶⁹.

7.1795. Radziejowska Wiktoria z Ciemniewskich, 1814-

Urodziła się w 1814 roku (około) w Korytnicy, córka Antoniego i Korneli z Bochmińskich zamieszkałych w Ślipczu (-1843-). Mieszkała w Skomorochach Wielkich (przy siostrze: Skomorowska Waleria Kornelia z Ciemniewskich, -1843)²⁹⁷⁰.

Mąż: Oswald Radziejowski. Patrz hasło: Radziejowski Oswald. Ślub odbył się, 20 lipca 1843 roku, w kościele r.l. w Grabowcu.

7.1796. Radziejowska Zofia, 1818-1864

Zmarła, w wieku 46 lat, 12 września 1864 roku w Tomaszowie Lubelskim²⁹⁷¹.

Mąż: Aleksander Radziejowski. Patrz hasło: Radziejowski Aleksander.

²⁹⁶⁵ APL Chełmicki, akt nr 192 z 1842 roku.

²⁹⁶⁶ APL APRG, sygn. 35/1824/0/2.4/61, k. 505/71.

²⁹⁶⁷ APL APRG, sygn. 35/1824/0/2.4/34, k. 124/15.

²⁹⁶⁸ APRLublinJana, Akta małżeństw, 1912-1920, k. 155/19.

²⁹⁶⁹ LNNB, fond 91, sygn. 50, t. 4, k. 483.

²⁹⁷⁰ APL APRG, sygn. 35/1824/0/2.4/58, k. 215/20.

²⁹⁷¹ APL APRTomaszówL, sygn. 35/1937/0/2.4/97, k. 190/152.

7.1797. Radziejowski Aleksander, nauczyciel w Tomaszowie Lubelskim

Nauczyciel Szkoły Parafialnej w Tomaszowie Lubelskim (-1864-)²⁹⁷².

Żona: Zofia. Patrz hasło: Radziejowska Zofia.

7.1798. Radziejowski Feliks, 1771-, właściciel dóbr Grabowca

Urodził się w 1771 roku (około).

Pułkownik wojsk polskich²⁹⁷³.

5 marca 1807 roku, na mocy kontraktu kupna i sprzedaży, sprzedaje połowę wsi Ornatowice, Białowody Janowi Mikołajowi Wilczopolskiemu²⁹⁷⁴.

W 1807 roku otrzymuje od teścia dobra Grabowiec.

Dziedzic dóbr Grabowca z przyległościami (-1809-1819-)²⁹⁷⁵.

Kolator greckokatolickiej cerkwi Zmartwychwstania Pańskiego w Grabowcu (-1816-)²⁹⁷⁶.

Ojciec chrzestny Mikołaja Bielawskiego (1818), syna ks. Mateusza Bielawskiego, proboszcza parafii r.g. w Grabowcu. Świadek sporządzenia aktu urodzenia syna Jana Piotrowskiego (1818), aktu małżeństwa Józefa Świrskiego z Wiktoria z Terleckich²⁹⁷⁷.

14 września 1822 roku kupuje dobra Grabowiec, wystawione na licytacji przez Komisję Województwa Lubelskiego²⁹⁷⁸. 14 września 1822 roku pożyczka od Towarzystwa Kredytowego Ziemskiego Województwa Lubelskiego 125300 złp²⁹⁷⁹.

Zmarł ok. 1820 roku w Warszawie.

Żona: Bronisława z Terleckich. Patrz hasło: Radziejowska Bronisława z Terleckich.

Dzieci:

- Kazimierz, 1798-1822. Patrz hasło: Radziejowski Kazimierz.
- Józef, 1798-. Patrz hasło: Radziejowski Józef.
- Felicjanna, 1802-1834. Patrz hasło: Żulińska Felicjanna z Radziejowskich.
- Jan, 1803-. Patrz hasło: Radziejowski Jan.
- Oswald, 1806-. Patrz hasło: Radziejowski Oswald.
- Bogusław, 1807-. Urodził 19 kwietnia 1807 roku w Ornatowicach (parafia r.l. Grabowiec)²⁹⁸⁰.
- Wiktor, 1809-. Patrz hasło: Radziejowski Wiktor.
- Joanna Łucja, 1813-1813. Urodziła się 24 czerwca 1813 roku w Grabowcu. Zmarła 24 grudnia 1813 roku w Grabowcu.

7.1799. Radziejowski Ignacy, -1775, wojski buski

Herbu Rawicz. Kasztelan rypiński. Syn Jana Karola (kasztelana rypińskiego) i Anny Wodyńskiej małżonków Radziejowskich.

²⁹⁷² APL APRTomaszówL, sygn. 35/1937/0/2.4/97, k. 190/152.

²⁹⁷³ APL APRG, sygn. 35/106/10/-/22.

²⁹⁷⁴ APL TKZLublin, sygn. 35/650/0/1/9, k. 1-35.

²⁹⁷⁵ APL APRG, sygn. 106/10/0-/2, k. 1-72; LNNB, fond 45, cz. 1, sygn. 180, k. 73-75.

²⁹⁷⁶ GW 1819, Nr 77, s. 1872; APL AMG, sygn. 35/32/0/-/17, k. 202, 250; APL APRG, sygn. 35/1824/0/1/2, k. 15/23; APL APRG, sygn. 35/1824/0/1/7, k. 66/110; APRG, Księga zgonów, 1847-1862, k. 5/74; APL ChKG, sygn. 35/95/0/6/147, k. 47.

²⁹⁷⁷ APL APGG, sygn. 35/1999/0/1/2, k. 2/12; APL APRG, sygn. 35/1824/0/1/5, k. 73/18; APL APRG, sygn. 35/1824/0/1/8, k. 4/8.

²⁹⁷⁸ APL TKZLublin, sygn. 35/650/0/1/58, k. 23.

²⁹⁷⁹ APL TKZLublin, sygn. 35/650/0/1/58, k. 56.

²⁹⁸⁰ APL APRG, sygn. 35/106/10/-/25.

Wojski mniejszy buski (22.07.1766-)²⁹⁸¹.

Zmarł 7 marca 1755 roku w miejscowości Pawłów (parafia r.l. Witków Nowy; współcześnie Ukraina). Pochowany w kościele franciszkanów w Złoczewie²⁹⁸².

7.1800. Radziejowski Jan, 1803-1847, dziedzic dóbr Peresołowice i Dobromierzyce

Urodził się w 1803 roku (około) w Horoszczykach (współcześnie gmina Dołhobyczów), syn Feliksa i Bronisławy z Terleckich małżonków Radziejowskich dziedziców miasta Grabowca. Mieszkał w Peresołowicach.

Dziedzic dóbr Peresołowice (-1827-04.05.1847), Dobromierzyce (-1840-04.05.1847).. Kolator cerkwi w Peresołowicach wraz z filialnymi w Gdeszynie i Bohutyczach (-1842-)²⁹⁸³.

Zmarł 4 maja 1847 roku w Peresołowicach²⁹⁸⁴.

Żona (I): Emilia z Gałęzowskich. Patrz hasło: Radziejowska Emila z Gałęzowskich.

Dzieci

- Feliks Franciszek Ignacy, 1837-1841. Urodził 3 grudnia 1837 roku w Peresołowicach. Rodzicami chrzestnymi byli: Antoni Horodyski (dziedzic Mołodiatycz) z Antoniną Terlecką, Józef Żuliński (dziedzic dóbr Bohutycze) z Ignacą Horodyską (dziedziczka Mołodiatycz), Hieronim Trasiewicz (rachmistrz Tow. Kredytowego w Lublinie) z Teofilem Gałęzowską (dziedziczka Ślipcze), Józef Terlecki (posesor części Szystowic) z Emilią Świrską (panna ze wsi Dobromierzyce). Zmarł 18 listopada 1841 roku w Peresołowicach²⁹⁸⁵.

- Władysław Teofil Jan, 1840-1842. Urodził się 20 czerwca 1840 roku w Peresołowicach. Rodzicami chrzestnymi byli: Ksawery Gałęzowski i Ignaca Horodyska oraz Antoni Horodyski i Teofila Gałęzowska. Zmarł 26 stycznia 1842 roku w Peresołowicach, mając 1,5 roku²⁹⁸⁶.

Żona (II): Eufrozyna z Radziejowskich. Patrz hasło: Radziejowska Eufrozyna z Radziejowskich.

Dzieci:

- Makary Tytus, 1846-1913. Patrz hasło: Radziejowski Makary Tytus.

7.1801. Radziejowski Jan Aleksander, 1878-

Urodził się w 1878 roku (około) w Warszawie (parafia r.l. św. Krzyża), syn Makarego Tytusa i Eufemii z Łubieńskich małżonków Radziejowskich. Mieszkał w Lublinie (-1918-)²⁹⁸⁷.

Żona: Maria Zofia Konstancja z Rohlandów. Patrz hasło: Radziejowska Maria Zofia Konstancja z Rohlandów.

7.1802. Radziejowski Józef, 1798-, dziedzic miasta Grabowca

Urodził się w 1798 roku (około), syn Feliksa i Bronisławy z Terleckich małżonków Radziejowskich. Mieszkał w Grabowcu (-1827-), Siedlisku (-1833-).

Dziedzic miasta Grabowca (14.09.1822-06.05.1834), przy czym do 1823 roku wspólnie z pozostałym rodzeństwem a następnie od 1823 roku do 1 listopada 1825 roku wspólnie z

²⁹⁸¹ Urzędnicy, s. 103, 258.

²⁹⁸² AGAD, KsMetrDiecLwów, sygn. 1/301/1151, k. 40.

²⁹⁸³ APL APRG, sygn. 35/1824/0/2.4/61, k. 234/112; APRG, Księga zgonów, 1847-1862, k. 5/74; APL APRTrzeszczany, sygn. 35/1940/0/2.4/31, k. 23/59; APL ChKG, sygn. 35/95/0/14/1167, k. 272; APL APRG, sygn. 35/1824/0/2.4/55, k. 550/142.

²⁹⁸⁴ APRG, Księga zgonów, 1847-1862, k. 5/74.

²⁹⁸⁵ APL APRG, sygn. 35/1824/0/2.4/61, k. 466/96; APL APRG, sygn. 35/1824/0/2.4/55, k. 550/142.

²⁹⁸⁶ APL APRG, sygn. 35/1824/0/2.4/55, k. 778/102; APL APRG, sygn. 35/1824/0/2.4/61, k. 490/31.

²⁹⁸⁷ APRLublinJana, Akta małżeństw, 1912-1920, k. 155/19; APL TKZLublin, sygn. 35/650/0/1/58, k. 25.

bratem Janem²⁹⁸⁸.

Wójt gminy Grabowiec (-1828-1829-)²⁹⁸⁹.

7.1803. Radziejowski Kazimierz, kasztelan rypiński

Syn Karola (kasztelana rypińskiego) i Wiktorii z Ankiewiczów małżonków Radziejowskich²⁹⁹⁰.

Kasztelan rypiński (-1758-). Mieszkał w Cześnikach (-1758-; parafia Dub)²⁹⁹¹.

Żona: Angela ze Świeżawskich (-1757-1758-). Patrz hasło: Radziejowska Angela ze Świeżawskich²⁹⁹².

Dzieci:

- Marianna Anna, 1758-. Urodziła się 10 października 1758 roku w Cześnikach. Rodzicami chrzestnymi byli: Franciszek Świeżawski podczaszy /laticzovien?/, Anna Białobocka – stolnikowa /viscen?/, Józef Zieleniewski – stolnik czernihowski, Marianna Radziejowska – kasztelanka rypińska, Józef Leszczyński – podstoli horodelski, Marianna Zieleniewska)²⁹⁹³.

7.1804. Radziejowski Kazimierz, 1798-1822, dziedzic miasta Grabowca

Urodził się w 1798 roku (około), syn Feliksa i Bronisławy z Terleckich małżonków Radziejowski.

Dziedzic dóbr Grabowca (-14.09.1822; do chwili sprzedaży na licytacji)²⁹⁹⁴.

Zmarł, w wieku 24 lat, 13 grudnia 1822 roku w Grabowcu. Zgon zgłosili Ignacy Dybowski (dziedzic części miasta Grabowca) i Józef Terlecki (kapitalista, Grabowiec)²⁹⁹⁵.

7.1805. Radziejowski Karol, kasztelan rypiński

Kasztelan rypiński ()²⁹⁹⁶.

Żona: Wiktoria z Ankiewiczów. Patrz hasło: Radziejowska Wiktoria z Ankiewiczów.

Dzieci:

- Kazimierz. Patrz hasło: Radziejowski Kazimierz.

7.1806. Radziejowski Karol Andrzej, rymarz

Rymarz w Warszawie (-1899-). Czasowo przebywał w Hostynnem²⁹⁹⁷.

Żona: Helena Franciszka z Nowosielskich.

Dzieci:

- Józef, 1898-1899. Urodził się w Warszawie. Zmarł, mając dziewięć miesięcy życia, 7 sierpnia 1899 roku w Hostynnem.

7.1807. Radziejowski Makary Tytus, 1846-1913, dziedzic dóbr Peresolowice i

²⁹⁸⁸ APL APRG, sygn. 35/1824/0/2.4/61, k. 124/24; APL APRG, sygn. 35/1824/0/2.4/57, k. 41/36;

²⁹⁸⁹ APL KomWojLubRzGL, sygn. 35/115/0/1.6/1751, k. 20.

²⁹⁹⁰ LNNB, fond 91, sygn. 50, t. 4, k. 483.

²⁹⁹¹ APL APRDub, sygn. 35/106/6/-/13, k. 28.

²⁹⁹² LNNB, fond 91, sygn. 50, t. 4, k. 488.

²⁹⁹³ APL APRDub, sygn. 35/106/6/-/13, k. 28.

²⁹⁹⁴ APL APRG, sygn. 35/1824/0/1/10, akt zgonu nr 102.

²⁹⁹⁵ APL APRG, sygn. 35/1824/0/1/10, akt zgonu nr 102.

²⁹⁹⁶ LNNB, fond 91, sygn. 50, t. 4, k. 483.

²⁹⁹⁷ APRG, Księga zgonów, 1800-1901, k. 845/104.

Dobromierzyce

Urodził się 2 stycznia 1846 roku w Peresołowicach, syn Jana i Eufrozyny z Radziejowskich małżonków Radziejowskich²⁹⁹⁸. Mieszkał w Lublinie (-1897-)²⁹⁹⁹.

Zmarł, **jako kawaler**, w wieku 67 lat, 19 października 1913 roku w Lublinie³⁰⁰⁰.

Żona: Eufemia z Łubieńskich.

Dzieci:

- Jan Aleksander, 1878-. Patrz hasło: Radziejowski Jan Aleksander.

7.1808. Radziejowski Oswald, 1806-, posesor wsi Lipina

Urodził się 20 października 1806 roku w Ornatowicach (parafia r.l. Grabowiec) /Ślipczu – błędnie/, syn Feliksa i Bronisławy z Terleckich małżonków Radziejowskich³⁰⁰¹.

Posesor wsi Lipina (-1836-). Mieszkał, jako wdowiec, po pierwszej żonie, przy bracie w Peresołowicach (-1843-)³⁰⁰².

Żona (I):?

Żona (II): Wiktoria z Ciemniewskich. Patrz hasło: Radziejowska Wiktoria z Ciemniewskich.

7.1809. Radziejowski Wiktor, 1809-

Urodził się 17 września 1809 roku w Peresołowicach (parafia r.l. Grabowiec), syn Feliksa i Bronisławy z Terleckich małżonków Radziejowskich³⁰⁰³.

W 1829 roku, z upoważnienia brata Józefa, przedstawił Konstantego Sokulskiego, na urząd burmistrza miasta Grabowca³⁰⁰⁴.

7.1810. Radzieńciak Cyryl**7.1811. Radzieńciak Katarzyna z Kocajów, 1902-**

Urodziła się 4 kwietnia 1902 roku w Grabowcu, córka Ignacego i Franciszki z Lipiaków małżonków Kocaj³⁰⁰⁵.

7.1812. Radziejewicz Jan, stolarz w Grabowczyku**7.1813. Radziejewicz Kazimierz, 1918-1963, rolnik w Grabowczyku****7.1814. Radzik Eliasz, diak w Komarowie**

Diak przy cerkwi r.g. Komarów (-20.10.1842-)³⁰⁰⁶.

7.1815. Radziwińska Aniela z Wydźgów

²⁹⁹⁸ APRG, Księga zgonów, 1847-1862, k. 5/74; APL APRG, sygn. 35/1824/0/2.4/35, k. 1/1; APRLublinJana, Akta małżeństw, 1912-1920, k. 155/19.

²⁹⁹⁹ APL Okolski Stanisław, sygn. 35/348/0/1/1, akt nr 6.

³⁰⁰⁰ APL APRLublinJana, sygn. 35/1859/0/2.4/102, k. 358/490.

³⁰⁰¹ APL APRG, sygn. 35/106/10/-/22.

³⁰⁰² APL APRG, sygn. 35/1824/0/2.4/61, k. 234/112; APL APRG, sygn. 35/1824/0/2.4/58, k. 215/20.

³⁰⁰³ APL APRG, sygn. 35/106/10/-/25.

³⁰⁰⁴ APL KomWojLubRzGL, sygn. 35/115/0/1.6/1751, k. 27, 28.

³⁰⁰⁵ APZ APRG, sygn. 88/609/0/-/27, k. 37/82.

³⁰⁰⁶ APL ChKG, O diakach, śpiewakach i bractwach, sygn. 35/95/0/14/1167, k. 264.

Córka Mateusza i Cecylii w Kochowskich małżonków Wydźgów.
Odsprzedała, swoją część (1/5) spadku po rodzicach, bratu Antoniemu³⁰⁰⁷.
Zmarła przed 1825 rokiem.
Mąż: Kajetan Radziwiński. Patrz hasło: Radziwiński Kajetan.

7.1816. Radziwińska Brygida z Ciesielskich

Urodziła się przed 1751 rokiem, córka Antoniego (cześnika grabowieckiego) i Heleny z Polanowskich, primo voto Skawińskiej³⁰⁰⁸.
Mąż: Franciszek Ksawery Radziwiński. Patrz hasło: Radziwiński Franciszek Ksawery.

7.1817. Radziwińska Ludwika z Kosińskich, 1801-1831

Urodziła się w 1801 roku (około).
Zmarła, w wieku 30 lat, w 1831 roku (parafia r.l. Hrubieszów). Pozostawiła męża Franciszka.
Mąż: Franciszek Radziwiński. Patrz hasło: Radziwiński Franciszek.

7.1818. Radziwiński Aleksander, burgrabia grabowiecki

Burgrabia grabowiecki (-25.03.1771-1772-)³⁰⁰⁹.

7.1819. Radziwiński Antoni Jan Nepomucen Józef, 1767-1838, generał wojsk polskich

Herbu Lubicz. Urodził się 15 maja 1767 roku w majątku Brzezice (parafia r.l. Biskupice), syn Franciszka Ksawerego (cześnika lubelskiego) i Brygidy z Ciesielskich małżonków Radziwińskich. Mieszkał w Biskupicach (-1816-)³⁰¹⁰.
Dziedzic dóbr Biskupice³⁰¹¹ (-1816-), Brzezice³⁰¹² (-1827-).
Generał wojsk polskich w powstaniu kościuszkowskim (1794).
Komisarz cywilno-wojskowy województwa lubelskiego (-1790-).
Marszałek pospolitego ruszenia w departamencie lubelskim.
Prezes rady obywatelskiej województwa lubelskiego.
Świadek sporządzenia aktu zgonu Adama Suffczyńskiego.
Zmarł w 1838 roku.

7.1820. Radziwiński Erazm, 1802-, posesor

Urodził się w 1802 roku (około).
Posesor wsi Wola Bychawka (-1828-)³⁰¹³.

7.1821. Radziwiński Franciszek, archiwista w Hrubieszowie

Siostrzeniec ks. Ignacego Chróściechowskiego.
Archiwista w Hrubieszowie (-1828-1831-).

³⁰⁰⁷ APL Chełmicki, akt nr 75 z 1825 roku.

³⁰⁰⁸ LNNB, fond 91, sygn. 50, t. 4, k. 33 Uruski T.2, 1905, s. 317; Boniecki T.3, s. 200.

³⁰⁰⁹ APL AMG, sygn. 35/32/0/-/10, k. 158, 172.

³⁰¹⁰ APL APRBystrzyca, sygn. 35/1654/0/1/22, k. 67; APL APRŁańcuchów, sygn. 35/1865/0/2.4/28, k. 73/57; Radziwiński Z.L., „Antoni L. Radziwiński”, cz. 1, Lwów, 1918.

³⁰¹¹ APL APRBystrzyca, sygn. 35/1654/0/1/22, k. 67.

³⁰¹² APL APRŁańcuchów, sygn. 35/1865/0/2.4/28, k. 73/57.

³⁰¹³ APL APRBiskupice, sygn. 35/1647/0/2.4/37, k. 83/15.

Żona: Ludwika z Kosińskich. Patrz hasło: Radziwińska Ludwika z Kosińskich.

7.1822. Radziwiński Jacenty, 1792-, porucznik

Urodził się w 1792 roku (około). Mieszkał w Żulicach (-1828-), Głusku (-1838-).
Porucznik wojsk polskich³⁰¹⁴.

7.1823. Radziwiński Jerzy

7.1824. Radziwiński Kajetan

Dziedzic dóbr Syczyn.

Żona: Aniela z Wydźgów. Patrz hasło: Radziwińska Aniela z Wydźgów³⁰¹⁵.

7.1825. Radziwiński Ksawery Franciszek, -1775, podczasy lubelski

Herbu Lubicz (wg Urzędnicy, Niesiecki: Brodzic)³⁰¹⁶.

Cześnik lubelski (15.04.1761/nominacja-13.10.1770/awans), podstoli lubelski (13.10.1770/nominacja-18.12.1771/awans), podczasy lubelski (18.12.1771/nominacja-przed 22.11.1775).

Zmarł przed 22 listopada 1775 roku.

Żona: Brygida z Ciesielskich. Patrz hasło: Radziwińska Brygida z Ciesielskich.

Dzieci:

- Adam. Podkomorzy nadworny JKM. Żona: Marianna z Polanowskich³⁰¹⁷.
- Jan Franciszek Ksawery. Patrz „Ogólnym wykaz księży ...”.
- Antoni Jan Nepomucen Józef, 1767-1838. Patrz hasło: Radziwiński Antoni Jan Nepomucen Józef.
- Marianna Krystyna Tekla Helena, 1769-. Urodziła się 1 października 1769 roku we wsi Brzezice (parafia r.l. Biskupice).
- Piotr, -1798.

7.1826. Radziwiński Piotr, 1763-, dziedzic dóbr Krzywe

Urodził się w 1763 roku (około).

Dziedzic dóbr Krzywe (-1791-; współcześnie gmina Łopiennik Górny)³⁰¹⁸.

7.1827. Rafalska Apolonia Konstancja Julianna z Sosińskich, 1803-1894

³⁰¹⁴ APL APRRzeplin, sygn. 35/1915/0/2.4/23, k. 110/23; APL APRAbramowice, sygn. 35/1641/0/2.4/55, k. 91/37.

³⁰¹⁵ APL Chełmicki, akt nr 75 z 1825 roku.

³⁰¹⁶ Radziwiński Z.L., „Antoni L. Radziwiński”, cz. 1, Lwów, 1918, s. 6-16; Urzędnicy T.4 z.4, s. 21, 44, 123.

³⁰¹⁷ Radziwiński Z.L., „Antoni L. Radziwiński”, cz. 1, Lwów, 1918, s. 7.

³⁰¹⁸ APL KomisjeCWZCh, sygn. 35/18/0/-/4, k. 515.



Nagrobek 32 – Rok 2009, 13 maja. Nagrobek Julii Rafalskiej. Foto Henryk Kulik.

Urodziła się w 1803 roku w Zemborzycach (wg aktu zgonu), córka Marcina (patrz hasło: Sosiński Marcin) i Tekli z Moczulskich małżonków Sosińskich³⁰¹⁹. We dworze w Świdnikach pełniła rolę dworzanki.

Z aktu ślubu, wynika, że: Julianna Sosińska, córka Marcina i Tekli, urodziła się w 1823 roku (około) w miejscowości Głusk. Mieszkała w miejscowości Mysłów (parafia Wilczyska, -1852-)³⁰²⁰.

Zmarła, w wieku 91 lat (wg aktu zgonu-91, wg nagrobka-92), 8 marca 1894 roku (wg aktu zgonu-8 marca, wg nagrobka-7 marca) w Świdnikach (w domu Węgleńskich). Pochowana na cmentarzu parafialnym w Grabowcu.

Mąż: Ludwik Rafalski. Patrz hasło: Rafalski Ludwik. Ślub odbył się, 21 listopada 1852 roku, w kościele r.l. Wilczyska.

7.1828. Rafalski Ludwik, 1801-

Urodził się w 1801 roku (około) w Konstantynowie, syn Piotra i Konstancji z Lipińskich (zm. 03.02.1837 w Brzeziczkach, jako wdowa, w wieku 96 lat) małżonków Rafalskich. Mieszkał we wsi *Fikowce* (-1852-, u brata)³⁰²¹.

Ekonom dóbr Brzeziczki (-1840-; parafia r.l. Biskupice; pow. krasnostawski).

Żona (I): Marianna z Wyszkwoskich. Urodziła się w 1814 roku (około) we wsi Bzite, córka Wojciecha i Marianny z Wojanowskich małżonków Wyszkwoskich. Mieszkała w Lublinie (-1834-). Ślub odbył się, 14 maja 1834 roku, w kościele r.l. św. Jana w Lublinie.

Dzieci:

- Julianna Wiktoria (ur. 12.03.1835 w Brzeziczkach),
- Anna (ur. 25.07.1839 w Brzeziczkach).

Żona (II): Marianna z Wasilewskich. Urodziła się w 1815 roku (około), córka Andrzeja i Katarzyny z Czubińskich małżonków Wasilewskich z Lublina. Ślub odbył się, 19 lutego 1840 roku, w kościele r.l. św. Jana w Lublinie. Zmarła 20 lutego 1841 roku.

Żona (III): „Julia” z Sosińskich. Patrz hasło: Rafalska Apolonia Konstancja Julianna z

³⁰¹⁹ APRG, Księga zgonów, 1880-1901, k. 607/37.

³⁰²⁰ APL APRWilczyska, sygn. 35/1954/0/2.4/42, k. 59/30.

³⁰²¹ APL APRWilczyska, sygn. 35/1954/0/2.4/42, k. 59/30; APL APRLublinJana, sygn. 35/1859/0/2.4/20, k. 167/13; APL APRLublinJana, sygn. 35/1859/0/2.4/12, k. 159/46; APL APRBiskupice, sygn. 35/1647/0/2.21/52, k. 50/42; APL APRBiskupice, sygn. 35/1647/0/2.21/56, k. 13/19; APL APRBiskupice, sygn. 35/1647/0/2.21/58, k. 71/96.

Sosińskich.

7.1829. Rajner Enoch, handlarz w Grabowcu

Handlarz w Grabowcu (-1926-)³⁰²².

Dzieci:

- Aron, 1917- Urodził się w 1917 roku w Grabowcu. Uczeń Szkoły Powszechnej w Grabowcu (-1926/1927-).

7.1830. Rajner Izrael, 1876-, felczer

Urodził się w 1876 roku, dyplom uzyskał w 1910 roku³⁰²³.

Felczer w Grabowcu³⁰²⁴ (-1926-), Dubience (pow. hrubieszowski, -1939-)³⁰²⁵.

7.1831. Rays Abraham, 1789-, introligator w Grabowcu

Urodził się w 1789 roku (około).

Introligator w Grabowcu (-1837-)³⁰²⁶.

7.1832. Rays Jankiel (Rajs), krawiec w Grabowcu

Syn Szmula. Krawiec w Grabowcu (-1930-). Posiadał kartę rzemieślniczą, o numerze 349, na prowadzenie rzemiosła krawieckiego wydaną przez Starostwo Powiatowe w Tomaszowie Lubelskim³⁰²⁷.

7.1833. Rays Leyba /Rajs/, dzierżawca winnicy w Grabowcu

Dzierżawca winnicy w Grabowcu, od Icka Layba (-1811-)³⁰²⁸.

Żona: Rarzła z Uniów.

Syn: Abram.

7.1834. Rays Mordko /Rajz/, właściciel młyna

Właściciel młyna w Siedlisku (Grabowiec, Siedlisko; -1926-1930-)³⁰²⁹.

Dzieci:

- Nechoma, 1917-. Ur. 02.08.1917 w Siedlisku.
- Bina, 1918-. Ur. 15.03.1918 w Siedlisku.
- Chaja, 1915-. Ur. 13.11.1915 w Grabowcu.

Dzieci były, w roku szkolnym 1926/27, uczniami Szkoły Powszechnej w Grabowcu³⁰³⁰.

7.1835. Rays Moszko /Rajs/, kramarz w Grabowcu

³⁰²² KGOP 1926/27.

³⁰²³ Spis L 1939 CIV, s. 21.

³⁰²⁴ KAP 1926/27, s. 1105.

³⁰²⁵ Spis L 1939 CIV, s. 21.

³⁰²⁶ APL AOBG, sygn. 35/1729/0/2/13, k. 11/21.

³⁰²⁷ LDW 1936, Nr 1, s. 9.

³⁰²⁸ APL APRG, sygn. 35/1824/0/1/2, k. 210/71.

³⁰²⁹ KAP 1926/27, s. 1105; KAP 1928, s. 532; KGOP 1926/27; Wydawnictwa informacyjno-adresowe przemysłu polskiego, T. 4 - Przemysł spożywczy, Warszawa, 1930.

³⁰³⁰ KGOP 1926/27.

Kramarz w Grabowcu (-1798-)³⁰³¹.

7.1836. Rajski Erazm, 1832-, leśniczy

Urodził się w 1832 roku (około). Leśniczy lasów strzeleckich (-1854-). Mieszkał w Jarosławcu (parafia Uchanie)³⁰³².

Żona: Marianna z Brzózów (ur. ok. 1832). Patrz także hasło: Brzózy Józef.

Córka: Kamila Antonina Joanna, urodziła się 23 maja 1854 roku w Jarosławcu.

7.1837. Rakowska Cecylia Barbara ze Świeżawskich, 1866-

Urodziła się 22 listopada 1866 roku we wsi Żerniki (parafia r.l. Łaszców), córka Wacława Hipolita Anastazego i Marii Emilii Wiktorii Leokadii z Chrzanowskich małżonków Świeżawskich. Rodzicami chrzestnymi byli: Aleksander Świeżawski i Kasylda Świeżawska oraz Eustachy Świeżawski i Maria Anna Barbara Starzeńska³⁰³³.

Mąż: Florian Roch Rakowski. Patrz hasło: Rakowski Florian Roch. Ślub odbył się, 30 kwietnia 1889 roku, w kościele r.l. w Rzeplinie.

7.1838. Rakowska Józefa, 1763-1831

Urodziła się w 1763 roku (około), córka Andrzeja i Antoniny ze Szleszyńskich małżonków *Rakowskich*.

Zmarła, jako wdowa, w wieku 68 lat, 7 lutego 1831 roku w Starej Wsi.

7.1839. Rakowska Julia z Tuszyńskich, 1812-1849

Urodziła się w 1812 roku, córka Adama i Marianny małżonków Tuszyńskich³⁰³⁴.

Mąż: Tytus Rakowski. Patrz hasło: Rakowski Tytus. Ślub odbył się, 14 lipca 1836 roku, w kościele r.l. w Gródku. Świadcami sporządzenia aktu ślubu byli: Henryk Deboli i Felicjan Fredro.

7.1840. Rakowska Justyna ze *Swineckich*

7.1841. Rakowska Kamilla Maria Anna z Jaruntowskich, 1840-

Urodziła się w 1840 roku w miejscowości Twierdza (cyrkuł Przemyśl; współcześnie rejon mościski, obwód lwowski, Ukraina), córka Jana Andrzeja i Karoliny z Kraińskich małżonków Jaruntowskich³⁰³⁵.

Dziedziczka dóbr Stara Wieś (-1874-)³⁰³⁶.

Matka chrzestna Józefy Wandy Franciszki Rakowskiej (1874)³⁰³⁷.

Mąż: Stanisław Adolf Grzegorz Rakowski. Patrz hasło: Rakowski Stanisław Adolf Grzegorz. Ślub odbył się, 10 lutego 1866 roku, w kościele r.l. św. Marii Magdaleny we Lwowie³⁰³⁸.

³⁰³¹ APL AMG, sygn. 35/32/0/-/16, k. 130.

³⁰³² APL APRUchanie, sygn. 35/1946/0/2.4/45, k. 11.

³⁰³³ APL APRŁaszców, sygn. 35/1866/0/2.4/57, k. 39/108; APZ APRRzeplin, sygn. 88/630/0/-/14, k. 23/2.

³⁰³⁴ APL APRGródek, sygn. 35/1825/0/2.4/25, k. 22/5.

³⁰³⁵ AGAD, KsMetrDiecLwów, sygn. 1/301/820, k. 39; Informacja i korekta Mirosława Koźlickiego.

³⁰³⁶ APL APRNabróż, sygn. 35/1883/0/2.4/67, k. 34/114

³⁰³⁷ APZ APRNabróż, sygn. 88/622/0/-/2, k. 4/8.

³⁰³⁸ AGAD, KsMetrDiecLwów, sygn. 1/301/820, k. 39.

7.1842. Rakowska Karolina

Dziedziczka dóbr Nabróż (-1874-)³⁰³⁹.

Matka chrzestna Józefy Wandy Franciszki Rakowskiej (1874), Doroty Marii Kamilli Rakowskiej (1878).

Mąż: Jan Rakowski.

7.1843. Rakowska Maria z Kołaczkowskich, 1853-

Urodziła się w 1853 roku (około) we wsi Krzywa Wola (parafia r.l. Pawłów), córka Brunona Tomasza i Joanny Filipiny Petroneli z Zubrzyckich małżonków Kołaczkowskich właścicieli dóbr Suchodoły³⁰⁴⁰.

Mąż: Ludwik Maciej Rakowski. Patrz hasło: Rakowski Ludwik Maciej. Ślub odbył się, 1 marca 1862 roku, w kościele r.l. w Fajślawicach.

7.1844. Rakowska Tekla z Giżyckich, 1824-1861

Zmarła 5 lutego 1861 roku w Czartowcu. Pozostawiła męża Ludwika Macieja³⁰⁴¹.

Mąż: Ludwik Maciej Rakowski. Patrz hasło: Rakowski Ludwik Maciej.

7.1845. Rakowska Zofia ze Świerzawskich, 1762-1816

Urodziła się w 1762 roku (około)³⁰⁴².

Zmarła 17 sierpnia 1816 roku w miejscowości Dutrów.

Mąż: Wojciech Rakowski. Patrz hasło: Rakowski Wojciech.

7.1846. Rakowska Zofia z Zielińskich, 1809-1886

Urodziła się 3 maja 1809 roku.

Dziedziczka dóbr Stara Wieś (-1831-1832-)³⁰⁴³.

Zmarła 20 czerwca 1886 roku. Pochowana, w rodzinnym grobowcu, na cmentarzu parafialnym w Nabrożu.

Mąż: Wojciech Florian Antoni Rakowski /zwany Florianem/. Patrz hasło: Rakowski Wojciech Florian Antoni.

7.1847. Rakowski Antoni**7.1848. Rakowski Florian, 1789-1876, dziedzic dóbr Stara Wieś**

Patrz hasło: Rakowski Wojciech Florian Antoni.

7.1849. Rakowski Henryk Adam Konstanty, 1836-, właściciel dóbr Nałęczowa

Urodził się w 1836 roku, syn Tytusa i Julii z Tuszyńskich małżonków Rakowski.

Właściciel dóbr Nałęczowa (-1862-)³⁰⁴⁴.

³⁰³⁹ APL APRNabroź, sygn. 35/1883/0/2.4/67, k. 34/114.

³⁰⁴⁰ APL APRFajślawice, sygn. 35/1816/0/2.4/81, k. 70/20.

³⁰⁴¹ APL APRŁaszców, sygn. 35/1866/0/2.4/52, k. 69/11; APL APRFajślawice, sygn. 35/1816/0/2.4/81, k. 70/20.

³⁰⁴² APL APRNabroź, sygn. 35/1883/0/1/9, k. 115/88.

³⁰⁴³ Epitafium w kościele w Nabrożu; APL APRNabroź, sygn. 35/1883/0/2.4/25, k. 13/22.

³⁰⁴⁴ APL APRŁabunie, sygn. 35/1863/0/2.2/55, k. 415/19.

7.1850. Rakowski Hieronim**7.1851. Rakowski Jakub, 1787-1847****7.1852. Rakowski Jan**

Żona: Felicjana Ważyńska³⁰⁴⁵.

Dzieci:

- Maciej (-1760-). Patrz hasło: Rakowski Maciej.

7.1853. Rakowski Jan Ignacy, 1829-, dziedzic dóbr Nabród

Urodził się w 1829 roku.

Dziedzic dóbr Nabród (-1872-1878-)³⁰⁴⁶.

Członek Towarzystwa Osad Rolnych i Przytułków Rzemieślniczych (-1879-1881-).

Ojciec chrzestny Doroty Marii Kamili Rakowskiej (1878).

Żona: Karolina.

7.1854. Rakowski Jan, dziedzic dóbr Hermanowice

Dziedzic dóbr Hermanowice (-1881-)³⁰⁴⁷.

7.1855. Rakowski Karol Adam Konstanty, 1842-

Urodził się w 1842 roku, syn Tytusa i Julii z Tuszyńskich małżonków Rakowskich.

Właściciel kamienicy w Lublinie (-1881-)³⁰⁴⁸.

7.1856. Rakowski Krzysztof, student AZ**7.1857. Rakowski Ludwik Maciej, 1826-1907, właściciel dóbr Czartowiec, Dobużek**

Urodził się 23 lipca 1826 roku w Starej Wsi (parafia r.l. Nabród), syn Wojciecha Floriana Antoniego /zwanego Florianem/ i Zofii z Zielińskich małżonków Rakowskich właścicieli dóbr Stara Wieś. Ochrzczony 19 czerwca 1850 roku w kościele r.l. w Nabrożu. Rodzicami chrzestnymi byli: Ignacy Zieliński (były naczelnik Komory Polskiej, lat 65) i Ksawera Głogowska (dziedziczka dóbr Krynice)³⁰⁴⁹.

Właściciel dóbr Dobużek (-1872-1893-), Czartowiec (-1856-1878-)³⁰⁵⁰.

22 września 1862 roku został wybrany z rady powiatu hrubieszowskiego na członka delegacji czynszowych. Członek Towarzystwa Osad Rolnych i Przytułków Rzemieślniczych (właściciel wsi Dobużek, -1881-).

Ojciec chrzestny Kazimierza Marcelego Feliksa Rudnickiego (1873/1874)³⁰⁵¹.

Żona (I): Tekla z Giżyckich. Patrz hasło: Rakowska Tekla z Giżyckich.

³⁰⁴⁵ LNNB, fond 91, sygn. 50, t. 4, k. 535.

³⁰⁴⁶ Rocznik TORPR 1879, s. XXV; Rocznik TORPR 1881, s. XXV; APZ APRNabród, sygn. 88/622/0/-/1, k. 83/30; APZ APRNabród, sygn. 88/622/0/-/2, k. 4/8; APL APRNabród, sygn. 35/1883/0/2.4/65, k. 24/66

³⁰⁴⁷ APZ APRNabród, sygn. 88/622/0/-/6, k. 5/14.

³⁰⁴⁸ APL APRLublinJana, sygn. 35/1859/0/2.4/64, k. 511/569.

³⁰⁴⁹ APL APRNabród, sygn. 35/1883/0/2.4/43, k. 16/57; APL APRFajslawice, sygn. 35/1816/0/2.4/81, k. 70/20.

³⁰⁵⁰ KW 1862, Nr 235, s. 135; Rocznik TORPR 1879, s. XXV; Rocznik TORPR 1881, s. XXIV; APL APRŁabunie, sygn. 35/1863/0/2.1/53, k. 62/100; APL APRNabród, sygn. 35/1883/0/2.4/67, k. 34/114; APL APRNabród, sygn. 35/1883/0/2.4/65, k. 24/66; APZ APRNabród, sygn. 88/622/0/-/3, k. 69/20; APZ APRNabród, sygn. 88/622/0/-/18, k. 22/54.

³⁰⁵¹ APL APRDzierążnia, sygn. 35/1815/0/2.4/87, k. 3/7.

Dzieci:

- Roch Florian Ignacy, 1853-. Patrz hasło: Rakowski Roch Florian Ignacy.
- Hermogenes Stanisław Jan Ksawery, 1855-1856.
- Marianna Zofia Katarzyna, 1857-1858.
- Józefa Wanda Franciszka, 1860-. Patrz hasło: Chrzanowska Józefa Wanda Franciszka. Żona (II): Maria z Kołaczkowskich. Patrz hasło: Rakowska Maria z Kołaczkowskich.

Dzieci:

- Zofia Joanna Maria, 1867-.
- Janina Helena Ksenia, 1872-1954. Urodziła się 7 maja 1872 roku w miejscowości Dobużek. Rodzicami chrzestnymi byli: Leander Chrzanowski i Zofia Rakowska, Florian Rakowski i Karolina Rakowska, Jan Gumowski i Wanda Rakowska. Zmarła 6 maja 1954 roku w parafii r.l. Sandomierz³⁰⁵².

7.1858. Rakowski Maciej

Syn Jana i Felicjanny Ważyńskiej małżonków Rakowskich³⁰⁵³.
Wzmiankowany w księgach grodzkich bełskich (-1760-).

7.1859. Rakowski Maciej, dziedzic dóbr Tyszowce i Stara Wieś

Podkomorzy przemyski. Dziedzic dóbr Tyszowce i Stara Wieś (przed 1816)³⁰⁵⁴.
Zmarł przed 1816 rokiem.
Żona: Józefa Kalasancja.

Dzieci:

- Tekla. Patrz hasło: Głogowska Tekla z Rakowskich.

7.1860. Rakowski Mieczysław, 1865-, dziedzic dóbr Rzeplin

Urodził się w 1865 roku (około).
Dziedzic dóbr Rzeplin (-1910-1912-; współcześnie gmina Ulhówek)³⁰⁵⁵.

7.1861. Rakowski Roch Florian Ignacy, 1853-

Urodził się w 1853 roku, syn Ludwika Macieja i Tekli z Giżyńskich małżonków Rakowskich³⁰⁵⁶.

Żona: Cecylia Barbara ze Świeżawskich. Patrz hasło: Rakowska Cecylia Barbara ze Świeżawskich.

7.1862. Rakowski Stanisław Adolf Grzegorz /zwany Adolfem/, 1836-1894, właściciel dóbr Stara Wieś

³⁰⁵² APL APRNabróż, sygn. 35/1883/0/2.4/65, k. 13/33.

³⁰⁵³ LNNB, fond 91, sygn. 50, t. 4, k. 535.

³⁰⁵⁴ APL APRDub, sygn. 35/1812/0/1/1, k. 546/65; APL APRDub, sygn. 35/1812/0/1/4, k. 80/7.

³⁰⁵⁵ APZ APRNabróż, sygn. 88/622/0/-/35, k. 62/123; APZ APRNabróż, sygn. 88/622/0/-/27, k. 16/42.

³⁰⁵⁶ APZ APRRzeplin, sygn. 88/630/0/-/14, k. 23/2.



Zdjęcie 54 – Rok 2013, 18 sierpnia. Tablica nagrobna Adolfa Rakowskiego. Foto Henryk Kulik.

Urodził się 9 maja 1836 roku w Starej Wsi (parafia r.l. Nabróż), syn Wojciecha Floriana Antoniego /zwanego Florianem/ i Zofii z Zielińskich małżonków Rakowskich małżonków Rakowskich. Rodzicami chrzestnymi byli: Ludwik Rastawiecki (baron) i Tekla Drohojowska (dziedziczka dóbr Nabróż)³⁰⁵⁷.

Właściciel dóbr Stara Wieś (-1872-22.12.1894).

Zmarł 22 grudnia 1894 roku. Pochowany w rodzinnym grobowcu na cmentarzu parafialnym w Nabrożu.

Żona: Kamilla Maria Anna z Jaruntowskich. Patrz hasło: Rakowska Kamilla Maria Anna z Jaruntowskich.

Dzieci:

- Karolina, 1869-. Patrz hasło: Kicińska Karolina Zofia Maria.
- Zofia Natalia Maria, 1872-. Patrz hasło: Świeżawska Zofia Natalia Maria z Rakowskich.
- Dorota Maria Kamilla, 1878-. Urodziła się 6 lutego 1878 roku w Starej Wsi. Rodzicami chrzestnymi byli: Tadeusz Kiełczewski (dziedzic Wiszniowa) i Karolina Rakowska (dziedziczka Nabroża) oraz Jan Rakowski (dziedzic Nabroża) i Helena Kiełczewska (dziedziczka Wiszniowa)³⁰⁵⁸.

7.1863. Rakowski Tadeusz Bruno, 1863-1913

Urodził się 9 lutego 1863 roku. Obywatel ziemski.

³⁰⁵⁷ Tablica nagrobna na cmentarzu parafialnym w Nabrożu; APL APRNabróż, sygn. 88/622/0/-/18, k. 78/22; APZ APRNabróż, sygn. 88/622/0/-/7, k. 29/84; APL APRNabróż, sygn. 35/1883/0/2.4/29, k. 16/42.

³⁰⁵⁸ APZ APRNabróż, sygn. 88/622/0/-/2, k. 4/8.



Nagrobek 33 – Rok 2013, 16 lipca. Nagrobek Tadeusza Rakowskiego. Foto Henryk Kulik.

Zmarł 2 maja 1913 roku. Pochowany na cmentarzu w Lublinie, przy ulicy Lipowej.

7.1864. Rakowski Tytus, 1806-1858, dzierżawca wsi Sułów, właściciel dóbr Nałęczowa

Urodził się 1 stycznia 1806 roku, syn Wojciecha i Zofii małżonków Rakowskich. Mieszkał w Sułowie (-1836-; obwód zamojski)³⁰⁵⁹.

Dzierżawca wsi Sułów (-1836-). Właściciel dóbr Nałęczowa (-04.05.1858). Sędzia pokoju okręgu kazimierskiego. Oficer wojsk polskich³⁰⁶⁰.

Świadek sporządzenia aktu zgonu Antoniny Deboli, aktu ślubu Stanisława Grzegorza Głogowskiego z Ksawerą z Zielińskich (1836).

Zmarł 4 maja 1858 roku. Pochowany na cmentarzu w Nałęczowie.

Żona: Julia z Tuszyńskich. Patrz hasło: Rakowska Julia z Tuszyńskich.

Dzieci:

- Henryk Adam Konstanty, 1836-. Patrz hasło: Rakowski Henryk Adam Konstanty.
- Karol Adam Konstanty, 1843-. Patrz hasło: Rakowski Karol Adam Konstanty.
- Maria Karolina, 1845-1849.

7.1865. Rakowski Wojciech, 1764-1831, dzierżawca

Urodził się w 1764 roku (około).

Dzierżawca dóbr Dutrów (połowy; -1816-1820-), Sułów ()³⁰⁶¹.

Zmarł, w wieku 67 lat, jako wdowiec, 20 czerwca 1831 roku w Sułowie³⁰⁶².

Żona: Zofia ze Świerzawskich. Patrz hasło: Rakowska Zofia ze Świerzawskich.

Dzieci:

- Tytus, 1806-1858. Patrz hasło: Rakowski Tytus.
- Józefa, 1808-. Patrz hasło: Korczyńska Józefa z Rakowskich.

7.1866. Rakowski Wojciech Florian Antoni /zwany Florianem/, 1789-1876, dziedzic dóbr Stara Wieś

Herbu Trzywdar. Urodził się w 20 kwietnia 1789 roku, syn (...) i Józefy małżonków

³⁰⁵⁹ APL APRGródek, sygn. 35/1825/0/2.4/25, k. 22/5.

³⁰⁶⁰ APL APRNabróż, sygn. 35/1883/0/2.4/29, k. 68/16; APRMokrelipie, sygn. 35/1881/0/2.4/53, k. 137/26; Tablica nagrobna na cmentarzu w Nałęczowie.

³⁰⁶¹ APL APRNabróż, sygn. 35/1883/0/1/9, k. 115/88; APL APRSzczebrzeszyn, sygn. 35/1930/0/2.2/59, k. 341/69; APL APRŁaszczów, sygn. 35.1866/0/1/13, k. 129/60.

³⁰⁶² APL APRSzczebrzeszyn, sygn. 35/1930/0/2.4/89, k. 329/608.

Rakowskich.

Dziedzic dóbr Stara Wieś (-1820-1872-)³⁰⁶³.

Dziedzic połowy dóbr Krynice (21.06.1837-26.06.1839).

21 czerwca 1837 roku kupuje, za dwadzieścia tysięcy złotych polskich w monecie srebrnej, połowę dóbr Krynice wraz ze wsiami Polany, Majdan Krynicki z przysiółkami i przyległościami od Alojzego Suffczyńskiego i zakłada wraz ze Stanisławem Głogowskim spółkę obejmującą całe dobra Krynice. Następnie 26 czerwca 1839 roku sprzedaje, za sto dziesięć tysięcy złotych polskich w monecie srebrnej, swoją połowę dóbr Krynice Ksawerze z Zielińskich Głogowskiej i automatycznie rozwiązuje spółkę ze Stanisławem Głogowskim³⁰⁶⁴.

Zmarł 12 września 1876 roku. Pochowany, w rodzinnym grobowcu, na cmentarzu parafialnym w Nabrożu. W grobowcu pochowana jest także: Zofia z Zielińskich Rakowska³⁰⁶⁵.



Zdjęcie 55 – Rok 2013, 18 sierpnia. Grobowiec rodziny Rakowskich. Foto Henryk Kulik.

Żona: Zofia z Zielińskich. Patrz hasło: Rakowska Zofia z Zielińskich.

Dzieci:

- Ludwik Maciej, 1826-. Patrz hasło: Rakowski Ludwik Maciej.
- Stanisław Adolf Grzegorz, 1836-1894. Patrz hasło: Rakowski Stanisław Adolf Grzegorz.
- Jan Ignacy, 1829-. Patrz hasło: Rakowski Jan Ignacy.

7.1867. Rakwicz Rozalia z Zabłockich, 1750-1815, „urodzona”

Urodziła się w 1750 roku (około). Mieszkała w Skomorochach Wielkich, przy Piotrze Świdzińskim (-08.10.1815)³⁰⁶⁶.

Zmarła, jako wdowa, w wieku 65 lat, 8 października 1815 roku w Skomorochach Wielkich.

Mąż: *Tadeusz Rakwicz*.

Dzieci:

- *Julianna, 1773-1852. Patrz hasło: Świdzińska Julianna z Rakwiczów.*

7.1868. Rapacki Jan, 1798-, diak w Horyszowie Polskim

³⁰⁶³ Epitafium w kościele w Nabrożu; APL APRŁabunie, sygn. 35/1863/0/2.1/50, k. 299/113; sygn. 35/1863/0/2.1/52, k. 98/28; APZ APRNabroź, sygn. 88/622/0/-/1, k. 83/30; APL APRNabroź, sygn. 35/1883/0/2.4/24, k. 70/12; APL APRNabroź, sygn. 35/1883/0/2.4/65, k. 13/33; APL APRNabroź, sygn. 35/1883/0/1/13, k. 3/1; APL Chełmicki, akt nr 948 z 1839 roku.

³⁰⁶⁴ APL Chełmicki, akt nr 948 z 1839 roku.

³⁰⁶⁵ Tablica nagrobna na cmentarzu parafialnym w Nabrożu; Epitafium w kościele w Nabrożu.

³⁰⁶⁶ APL APRG, sygn. 35/1824/0/1/5, k. 113/75.

Urodził się w 1798 roku, syn Jana i Teodozji małżonków Rapacki.

Sposobił się na diaka przy cerkwi w Rozwadowie. Diak przy cerkwi w miejscowości Zbereże (2 lata), Pławanice (1 rok), Lipsk (2 lata), Horyszów Polski (1837-1838-).

7.1869. Rastawiecki Andrzej, dziedzic dóbr Dołhobyczów

Herbu Sas.

Dziedzic dóbr Dołhobyczów (1782-).

Żona: Katarzyna z Wysokińskich³⁰⁶⁷.

Dzieci:

- Ludwika, 1786-1820. Patrz hasło: Świeżawska Ludwika z Rastawieckich, primo voto Ponikiewska.
- Ludwik, 1778-. Patrz hasło: Rastawiecki Ludwik.

7.1870. Rastawiecki Edward, 1804-1874, dziedzic dóbr Dołhobyczów

Urodził się 2 października 1804 roku w Nowosiólkach, syn Ludwika. Właściciel dóbr Dołhobyczów (-1849-1870).

Kolator greckokatolickiej cerkwi Przemienienia Pańskiego w Nowosiólkach (-1863-)³⁰⁶⁸.

W 1849³⁰⁶⁹ roku przekazuje 400 rubli na budowę powiatowego szpitala³⁰⁷⁰ w Hrubieszowie.

Zmarł 23 lutego 1874 roku w Warszawie, pochowany na Cmentarzu Powązkowskim w Warszawie.

/koniec linii baronów Rastawieckich/

7.1871. Rastawiecki Ludwik, 1778-, właściciel dóbr Nowosiółek, Dołhobyczów

Herbu Sas. Baron. Urodził się w 1778 roku (około), syn Andrzeja i Katarzyny z Wysokińskich małżonków Rastawieckich³⁰⁷¹.

Właściciel dóbr Nowosiółek z przyległościami (-1826-1837-), Dołhobyczów (-1826-1827-). Mieszkał w Nowosiólkach (-1827-1837-)³⁰⁷².

Sędzia pokoju powiatu tomaszowskiego (-1837-).

Opiekun Antoniny Grzębskiej (Grzembskiej, patrz hasło: Tarnowska Antonina).

Żona: Teresa z Krajewskich. Ślub przed październikiem 1810 roku. 25 października skwitowała swojego opiekuna Antoniego Mokronowskiego³⁰⁷³.

7.1872. Raszewski Antoni, 1787-, zastępca wójta gminy Dub

Urodził się w 1787 roku (około).

Zastępca wójta gminy Dub (-1815-)³⁰⁷⁴.

³⁰⁶⁷ APL APROszczów, sygn. 35/1891/0/1/7, k. 3/1.

³⁰⁶⁸ AAL AKDL, sygn. 35/95/0/12.3/1019, k. 1; KZSP T8Z17, s. 38.

³⁰⁶⁹ Mądzik Marek, „Z dziejów hrubieszowskich zakładów dobroczynnych w XIX stuleciu”, *Annales Universitatis Mariae Curie-Skłodowska, Lublin-Polonia*, vol. LIV/LV SECTIO F 1999/2000, s. 395.

³⁰⁷⁰ Patronem szpitala była św. Jadwiga; szpital był budowany w latach 1853-1858.

³⁰⁷¹ APL APROszczów, sygn. 35/1891/0/1/7, k. 3/1.

³⁰⁷² APL APRŁabunie, sygn. 35/1863/0/2.2/54, k. 19/28; APL APRRachanie, sygn. 35/1904/0/2.4/18, k. 4/7; APL APRNabróż, sygn. 35/1883/0/2.4/28, k. 21/63; Kalendarzyk polityczny na rok 1837, s. 241; APL APRNabróż, sygn. 35/1883/0/2.4/29, k. 16/42; APL APRŁaszczów, sygn. 35/1883/0/2.4/30, k. 26/70.

³⁰⁷³ APL Górski, sygn. 35/322/0/-/2, akt nr 6 z 1810 roku.

³⁰⁷⁴ APL APRDub, sygn. 35/1812/0/1/1, k. 632/41.

7.1873. Raszkieicz Wojciech, 1797-, gajowy w Świdnikach

Urodził się w 1797 roku (około). Gajowy w Świdnikach (-1844-)³⁰⁷⁵.

Żona: Marianna. Zmarła, w wieku 33 lat, 26 grudnia 1844 roku w Świdnikach.

7.1874. Ratajewicz Antoni, współwłaściciel

Urodził się w 1827 roku. Współwłaściciel Jarosławiec Kolonia (-1865-)³⁰⁷⁶.

7.1875. Ratomska Apolonia z Iżyckich, 1833-

Urodziła się w 1833 roku (około).

Mąż: Stanisław Ratomski. Patrz hasło: Ratomski Stanisław³⁰⁷⁷.

7.1876. Ratomska Dorota z Batowskich, 1787-1874

Urodziła się w 1787 roku (około) w Świdnikach, córka Stanisława i Katarzyny z Jankowskich małżonków Batowskich. W młodości zajmowała się szkołą założoną przez ojca w Świdnikach³⁰⁷⁸.

Decyzją Rady Stanu Królestwa Polskiego z dnia 13/25 listopada 1839 roku została uznana za szlachcica dziedzicznego, która nabyła ten tytuł przed ogłoszeniem prawa o szlachectwie³⁰⁷⁹.

Matka chrzestna Wandy Doroty Hiacynty Weroniki Ratomskiej³⁰⁸⁰ (1842), Emmy Zofii Ludwiki Ratomskiej³⁰⁸¹ (1843).

Zgodnie z wolą męża miała prawo dożywotniego zamieszkania w dobrach Drohicznany³⁰⁸².

Zmarła, w Lublinie w wieku 86 lat, 18 stycznia 1874 roku. Pochowana, w rodzinnym grobowcu, na rzymskokatolickim cmentarzu w Lublinie, przy ulicy Lipowej. W tym samym grobowcu pochowani są także: Maria z Korsaków Ratomska (była obywatelka ziemiska; zm. w Lublinie, w wieku 89 lat, 23.12.1961), Stanisław Ratomski (obywatel ziemski; zm. w Lublinie, w wieku 59 lat, 14.12.1875), Regina Ratomska (córka Stanisława i Apolonii z Iżyckich; zmarła w 6 miesiącu życia, 07.07.1873; spoczęła obok babki)³⁰⁸³.

Mąż: Antoni Ratomski. Patrz hasło: Ratomski Antoni.

Wuj: Onufry Antoni Batowski.

/do wykorzystania: Zefiryn Ratomski - Decyzją Rady Stanu Królestwa Polskiego z dnia 13/25 listopada 1839 roku został uznany za szlachcica dziedzicznego (herbu „Kościeszka”), który nabył ten tytuł przed ogłoszeniem prawa o szlachectwie³⁰⁸⁴/.

7.1877. Ratomska Kornela z Zawadzkich, 1820-1843

Urodziła się 1820 roku w Olszanicy (cyrkuł sanocki), córka Wincentego i Zuzanny z Tchorznickich (żyła w 1842 roku, mieszkała we Lwowie) małżonków Zawadzki.

³⁰⁷⁵ APL APRG, sygn. 35/1824/0/2.4/61, k. 631/26.

³⁰⁷⁶ APL APRUchanie, sygn. 35/1946/0/2.4/57, k. 71.

³⁰⁷⁷ APL APRLublinJana, sygn. 35/1859/0/2.4/56, k. 11/36.

³⁰⁷⁸ GW 1874, Nr 36, s. 4; APL APRLublinJana, sygn. 35/1859/0/2.4/57, k. 227/20.

³⁰⁷⁹ GWXP 1839, Nr 294, s. 1784.

³⁰⁸⁰ APL APRLublinJana, sygn. 35/1859/0/2.4/22, k. 77/236.

³⁰⁸¹ APL APRTzeszczany, sygn. 35/1940/0/2.4/34, k. 28/68.

³⁰⁸² APL TKZLublin, sygn. 35/650/0/1/44, k. 36.

³⁰⁸³ Tablica nagrobna na rzymskokatolickim cmentarzu w Lublinie, przy ul. Lipowej.

³⁰⁸⁴ GWXP 1839, Nr 294, s. 1784.

Zmarła, w wieku 26 lat, 27 kwietnia 1843 roku we wsi Drohiczany³⁰⁸⁵.

Mąż: Stanisław Ratomski. Patrz hasło: Ratomski Stanisław. Ślub odbył się, 8 lutego 1842 roku, w kościele r.l. w Moniatyczach. Świadcami sporządzenia aktu ślubu byli: Stanisław Batowski (dziedzic dóbr Moniatycze), Onufry Batowski (dziedzic dóbr Świdniki)³⁰⁸⁶.

7.1878. Ratomska Marcela ze Szlubowskich

Herbu Ślepowron. Córka Ignacego Józefa Bernarda i Weroniki w Cieszkowskich małżonków Szlubowskich.

Mąż: Leander Ratomski. Patrz hasło: Ratomski Leander.

7.1879. Ratomska Maria Eugenia z Korsaków, 1872-1961

Obywatelka ziemska.

Zmarła, w wieku 89 lat, 23 grudnia 1961 roku w Lublinie. Pochowana, w rodzinnym grobowcu, na rzymskokatolickim cmentarzu w Lublinie, przy ulicy Lipowej.

Mąż: Roman Agaton Piotr Ratomski. Patrz hasło: Ratomski Roman Agaton Piotr³⁰⁸⁷.

7.1880. Ratomska Stefania z Grabowskich, 1832-1862, dziedziczka dóbr Zawalowa

Urodziła się w 1832 roku (około).

Dziedziczka dóbr Zawalowa (-20.07.1862)³⁰⁸⁸.

Zmarła, we Wiedniu, 20 lipca 1862 roku. Pochowana na cmentarzu w Chyżowicach.

Mąż: Ferdynand Ratomski. Patrz hasło: Ratomski Ferdynand.

7.1881. Ratomski Antoni, 1778-1841, dziedzic dóbr Chyżowice, poseł

Urodził się w 1778 roku (około), syn Tadeusza i Teofilii z Trzciańskich.

Dziedzic dóbr Chyżowice (-1810-1818-). Starościc *chomski* (-1811-). Świadek ślubu Petroneli z Bełżeckich z Onufrym Antonim Batowskim (1814)³⁰⁸⁹.

Kolator cerkwi r.g. Chyżowice (-1816-)³⁰⁹⁰.

Poseł, z powiatu hrubieszowskiego, na Sejm (1818).

Zmarł 19 maja 1841 roku w Chyżowicach. Pozostawił żonę Dorotę.

Żona: Dorota z Batowskich. Patrz hasło: Ratomska Dorota z Batowskich.

Dzieci (pięciu synów³⁰⁹¹):

- Paulina Benedykta, 1811-1812. Urodziła się 20 marca 1811 roku w Chyżowicach (parafia r.l. Trzeszczany). Zmarła 5 lipca 1812 roku w Świdnikach (w domu swojego dziadka Stanisława Batowskiego; parafia r.g. Świdniki)³⁰⁹².
- Juliusz Stanisław, 1814-1814. Urodził się 13 kwietnia 1814 roku w Chyżowicach. Zmarł 31 grudnia 1814 roku³⁰⁹³.

³⁰⁸⁵ APL APRUchanie, sygn. 35/1946/0/2.4/34, k. 163/24.

³⁰⁸⁶ APL APRMoniatycze, sygn. 35/1882/0/2.4/26, k. 25/1.

³⁰⁸⁷ APZ APRTzeszczany, sygn. 88/640/0/-/18, k. 21/40.

³⁰⁸⁸ APL APRTzeszczany, sygn. 35/1940/0/2.4/32, k. 76/27.

³⁰⁸⁹ APL APRTzeszczany, sygn. 35/1940/0/1/5, k. 5/9; APL APRTzeszczany, sygn. 35/1940/0/1/9, k. 2/7; APL APRTzeszczany, sygn. 35/1940/0/1/8, k. 1/1; APL APRTzeszczany, sygn. 35/1940/0/2.4/32, k. 76/32; APL ChKG, sygn. 35/95/0/10/517, k. 2, 3; APL APRTzeszczany, sygn. 35/1940/0/1/1, k. 58/12; LNNB, fond 45, cz. 1, sygn. 180, k. 73-75.

³⁰⁹⁰ APL ChKG, sygn. 35/95/0/6/147, k. 46.

³⁰⁹¹ KW 1874, Nr 26, s. 3; GW 1874, Nr 36, s. 4.

³⁰⁹² APL APRTzeszczany, sygn. 35/1940/0/1/1, k. 58/12; APL APGŚwidniki, sygn. 35/2146/0/1/3, k. 45/28.

³⁰⁹³ APL APRTzeszczany, sygn. 35/1940/0/1/3, k. 25/23; APL APRTzeszczany, sygn. 35/1940/0/1/5, k. 27/1.

- Stanisław, 1815-1875. Patrz hasło: Ratomski Stanisław.
- Zefiryn Kazimierz, 1816-. Patrz hasło: Ratomski Zefiryn Kazimierz.
- Wincenty Rajmund, 1818-. Patrz hasło: Ratomski Wincenty Rajmund.

7.1882. Ratomski Ferdynand, 1809-, dziedzic dóbr Zawalowa

Urodził się 1809 roku (około).

Dziedzic dóbr Zawalowa (-1859-1862-)³⁰⁹⁴.

Ojciec chrzestny Zofii Petroneli Zbyszewskiej (1859).

Żona: Stefania z Grabowskich. Patrz hasło: Ratomska Stefania z Grabowskich.

Dzieci:

- Kazimiera, 1854-1861. Zmarła, w wieku sześciu lat i sześciu miesięcy, w Zawalowie³⁰⁹⁵.

7.1883. Ratomski Franciszek, 1832-, ekonom dóbr Chutcze

Urodził się w 1832 roku (około).

Ekonom dóbr Chutcze (-1867-; parafia r.l. Sawin)³⁰⁹⁶.

Żona: Emilia z Dąbrowskich. Urodziła się w 1837 roku (około)³⁰⁹⁷.

Dzieci:

- Antoni, 1867-. Urodził się 13 czerwca 1867 roku we wsi Chutcze (parafia r.l. Sawin)³⁰⁹⁸.

7.1884. Ratomski Leander, 1808-, dziedzic dóbr Chyżowice

Herbu Kościeszka. Urodził się w 1808 roku (około).

Dziedzic dóbr Chyżowice (-1842-1857-)³⁰⁹⁹.

Świadek ślubu Erazma Piotrowskiego z Anielą Rulikowską (1851).

Świadek sporządzenia aktu zgonu Ignacego Szlubowskiego (1850)³¹⁰⁰.

Żona: Marcela ze Szlubowskich (Marianna). Patrz hasło: Ratomska Marcela ze Szlubowskich.

Dzieci:

- Wanda Dorota Hiacynta Weronika /Wanda Weronika Dorota/, 1842-. Urodziła się 20 sierpnia 1842 roku w Lublinie. Rodzicami chrzestnymi byli: Władysław Rulikowski (lat 49, dziedzic Mircza) i Dorota Ratomska a asystowali Jan Wasiutyński (rejent) i Weronika Szlubowska³¹⁰¹. Następnie ochrzczona 17 grudnia 1843 roku w kościele r.l. w Trzeszczanach, wówczas nadano imiona Wanda Weronika Dorota³¹⁰².
- Emma Zofia Ludwika, 1843-. Urodziła się 11 grudnia 1843 roku w Chyżowicach (parafia r.l. Trzeszczany). Rodzicami chrzestnymi byli: Ignacy Szlubowski (dziedzic dóbr Horostyta) i Dorota Ratomska a asystowali Władysław Rulikowski (dziedzic dóbr Mircze) i Weronika Szlubowska oraz Seweryn Kiełczewski i Henryka Teleżyńska a także Feliks Teleżyński i Ludwika Rulikowska³¹⁰³.

³⁰⁹⁴ APL APRTzeszczany, sygn. 35/1940/0/2.4/32, k. 76/27; APL APRDub, sygn. 35/1812/0/2.4/83, k. 9/36; APL APRDub, sygn. 35/1812/0/2.4/85, k. 37/6.

³⁰⁹⁵ APL APRDub, sygn. 35/1812/0/2.4/85, k. 37/6.

³⁰⁹⁶ APL APRSawin, sygn. 35/1917/0/2.4/63, k. 10/31.

³⁰⁹⁷ APL APRSawin, sygn. 35/1917/0/2.4/63, k. 10/31.

³⁰⁹⁸ APL APRSawin, sygn. 35/1917/0/2.4/63, k. 10/31.

³⁰⁹⁹ APL APRNabróż, sygn. 35/1883/0/2.4/50, k. 60/12; APL APRKryłów, sygn. 35/1851/0/2.4/35, k. 20/8; APL APRLublinJana, sygn. 35/1859/0/2.4/22, k. 77/236.

³¹⁰⁰ APL APRKryłów, sygn. 35/1851/0/2.4/34, k. 35/17.

³¹⁰¹ APL APRLublinJana, sygn. 35/1859/0/2.4/22, k. 77/236.

³¹⁰² APL APRTzeszczany, sygn. 35/1940/0/2.4/34, k. 29/69.

³¹⁰³ APL APRTzeszczany, sygn. 35/1940/0/2.4/34, k. 28/68.

7.1885. Ratomski Wincenty Rajmund, 1818-

Herbu Kościeszka. Urodził się 23 stycznia 1818 roku w Chyżowicach, syn Antoniego i Doroty z Batowskich małżonków Ratomskich³¹⁰⁴. Mieszkał w Drohiczanach (-1849-).

Decyzją Rady Stanu Królestwa Polskiego z dnia 13/25 listopada 1839 roku został uznany za szlachcica dziedzicznego (herbu „Kościeszka”), który nabył ten tytuł przed ogłoszeniem prawa o szlachectwie³¹⁰⁵.

7.1886. Ratomski Rajmund Stanisław Antoni Józef, dziedzic dóbr Drohiczany

Urodził się 31 września 1865 roku w Lublinie, syn Stanisława i Apolonii z Iżyckich małżonków Ratomski. Rodzicami chrzestnymi byli: Michał Kościński (pułkownik byłych wojsk polskich) i Olga z hrabiów Czackich Iżycka a asystowali Dominik Rzewuski i Helena Rejkowska³¹⁰⁶.

Dziedzic dóbr Drohiczany (lit. A i B; 02.07.1890-1904-; pow. hrubieszowski)³¹⁰⁷.

Dobra Drohiczany nabył wspólnie z bratem Romanem Agatonem Piotrem, na publicznej licytacji ogłaszanej w dniach 13-17 lutego 1890 roku, 23 stycznia 1891 roku za 50200 rs. 7 stycznia 1891 roku kupuje część tych dóbr od brata³¹⁰⁸.

Dobra składały się ze wsi Drohiczany, Gliniska i nowo erygowanego folwarku Popławy (-1895-)³¹⁰⁹.

Żona: *Agata*.

7.1887. Ratomski Roman Agaton Piotr, 1870-1927

Urodził się 9 stycznia 1870 roku w Lublinie, syn Stanisława i Apolonii z Iżyckich małżonków Ratomski³¹¹⁰. Mieszkał we wsi Łuszczów (-1892-1901-).

Dobra Drohiczany nabył wspólnie z bratem Rajmundem Stanisławem Antonim Józefem, na publicznej licytacji ogłaszanej w dniach 13-17 lutego 1890 roku, 23 stycznia 1891 roku za 50200 rs. Swoją część odsprzedał bratu 7 stycznia 1891 roku³¹¹¹.

Dziedzic dóbr Łuszczów (-1892-1901-; parafia r.l. Trzeszczany)³¹¹².

Uczestniczył w Wystawie Rolniczo-Przemysłowej w Lublinie w 1901 roku. Otrzymał medal brązowy za groch „Victoria”³¹¹³.

Zmarł w 1927 roku.

Żona: Maria Eugenia z Korsaków. Patrz hasło: Ratomska Maria Eugenia z Korsaków.

Dzieci:

- Maria Eugenia Zofia Apolonia, 1892-. Urodziła się 19 lipca 1892 roku we wsi Łuszczów (parafia r.l. Trzeszczany). Rodzicami chrzestnymi byli: Feliks Teleżyński i Zofia Kicińska³¹¹⁴.

7.1888. Ratomski Stanisław, 1815-1875

³¹⁰⁴ APL APRTzeszczany, sygn. 35/1940/0/1/9, k. 1/3.

³¹⁰⁵ GWXP 1839, Nr 294, s. 1784.

³¹⁰⁶ APL APRLublinJana, sygn. 35/1859/0/2.4/48, k. 94/366; APL TKZLublin, sygn. 35/650/0/1/44, k. 27-46.

³¹⁰⁷ KAL 1905, s. 116.

³¹⁰⁸ APL TKZLublin, sygn. 35/650/0/1/44, k. 31, 39.

³¹⁰⁹ APL TKZLublin, sygn. 35/650/0/1/44, k. 31.

³¹¹⁰ APL APRLublinJana, sygn. 35/1859/0/2.4/53, k. 11/33.

³¹¹¹ APL TKZLublin, sygn. 35/650/0/1/44, k. 31, 39.

³¹¹² APZ APRTzeszczany, sygn. 88/640/0/-/18, k. 21/40.

³¹¹³ Gazeta Rolnicza, 1901, Nr 39, s. 1.

³¹¹⁴ APZ APRTzeszczany, sygn. 88/640/0/-/18, k. 21/40.

Urodził się 20 maja 1815 roku w Chyżowicach, syn Antoniego i Doroty z Batowskich małżonków Ratomskich³¹¹⁵.

Dziedzic dóbr Chyżowice (-1842-)³¹¹⁶.

Dziedzic połowy dóbr Drohiczany (-1843-), Gliniska (-1843-). Właścicielem drugiej połowy był Edmund Boznański³¹¹⁷.

Dziedzic dóbr Drohiczany (10.06.1851-14.12.1875) i Gliniska (10.06.1851-14.12.1875)³¹¹⁸.

Stanisław Ratomski dobra Drohiczany z kolonią Gliniska wraz z przyległościami nabył od Wiktorii z Grabowskich Boznańskiej 10 czerwca 1851 roku za 131000 złp, czyli 19650 rubli srebrnych³¹¹⁹.

12 października 1853 roku Stanisław Ratomski określił, że dobra te obejmowały 1500 morgów, w tym 500 morgów lasów, 450 morgów gruntów włościańskich, 10 morgów łąk dworskich, 20 morgów łąk włościańskich. W skład dóbr wchodził młyn za stawem. Roczny przychód szacunkowy z tych dóbr wynosił 2383 rs (w tym czynsz roczny z młyna 90 rs, przychód z propinacji 225 rs, sadów 30, lasów 100, owiec 225, pachtu krów 90) a rozchody na 551 rs 39 ½ kopiejek (w tym ofiara ziemiańska ok. 101 rs, ofiara ziemiańska zasiłkowa ok. 51 rs, liwerunek dworski ok. 30 rs, liwerunek zasiłkowy ok. 30 rs, szawrak dworski, czyli drogowe ok 7 rs, dzienniki gubernialne i praw ok. 2 rs, dziesięcina dla kościoła w Uchaniach 3 rs 75 kop., najem robocizny 225 rs, utrzymanie ludzi do gospodarstwa 75 rs, ogniowe ok 19 rs). Dochód dóbr wynosił 1831 rs 60 ½ kop³¹²⁰.

Na podstawie ukazu cara Aleksandra II Romanowa z 2 marca 1864 roku o urządzeniu włościan w Królestwie Polskim z dóbr Drohiczany (lit. A i B, tj. Drohiczany i Gliniska, połączonych w jedną całość) przeszło na własność włościan wsi Drohiczany 511 morgi 186 prętów gruntów „używalnych” i 20 morgów 292 pręty gruntów nieużytków a na własność włościan wsi Gliniska 302 morgi 180 prętów gruntów użytkowych 22 morgi 47 prętów nieużytków. Wymienione grunty na podstawie tabel likwidacyjnych tych wsi z 6 września 1866 roku, przez Komisję Rządową zatwierdzonych, zostały odłączone z dóbr Drohiczany lit. A i B z dniem 11 grudnia 1866 roku³¹²¹.

18 marca 1867 roku Stanisław Ratomski wpłacił kaucję dzierżawną dóbr rządowych Czechów za Aleksandra Dolińskiego i ubezpieczył ją na hipotece dóbr *Czechów*³¹²².

Zmarł 14 grudnia 1875 roku w Lublinie. Pozostawił żonę Apolonię z Iżyckich. Pochowany, w rodzinnym grobowcu, na rzymskokatolickim cmentarzu w Lublinie, przy ulicy Lipowej.

Żona (I): Kornela z Zawadzkich. Patrz hasło: Ratomska Kornela z Zawadzkich.

Dzieci:

- Izydor Wincenty, 1842-1849. Zmarł, w wieku 7 lat, 20 sierpnia 1849 roku we wsi Drohiczany³¹²³.

Żona (II): Apolonia z Iżyckich. Patrz hasło: Ratomska Apolonia z Iżyckich.

Dzieci:

- Rajmund Stanisław Antoni Józef. Patrz hasło: Ratomski Rajmund Stanisław Antoni Józef.

³¹¹⁵ APL APRMoniaticze, sygn. 35/1882/0/2.4/26, k. 25/1; APL APRTrzeszczany, sygn. 35/1940/0/1/5, k. 21/21; APL APRLublinJana, sygn. 35/1859/0/2.4/58, 385/440.

³¹¹⁶ APL APRMoniaticze, sygn. 35/1882/0/2.4/26, k. 25/1.

³¹¹⁷ APL APRUchanie, sygn. 35/1946/0/2.4/34, k. 163/24.

³¹¹⁸ APL APRUchanie, sygn. 35/1946/0/2.4/46, k. 129/216; APL TKZLublin, sygn. 35/650/0/1/44.

³¹¹⁹ APL TKZLublin, sygn. 35/650/0/1/44, k. 1, 2.

³¹²⁰ APL TKZLublin, sygn. 35/650/0/1/44, k. 25, 26.

³¹²¹ APL TKZLublin, sygn. 35/650/0/1/44, k. 47, 48.

³¹²² APL TKZLublin, sygn. 35/650/0/1/44, k. 55, 56.

³¹²³ APL APRUchanie, sygn. 35/1946/0/2.4/40, k. 102/39.

- Roman Agaton Piotr, 1870-. Patrz hasło: Ratomski Roman Agaton Piotr.
- Regina Agnieszka Dorota, 1873-1873. Urodziła się 20 stycznia 1873 roku w Lublinie. Zmarła 7 lipca 1873 roku. Pochowana, w rodzinnym grobowcu, na rzymskokatolickim cmentarzu w Lublinie, przy ulicy Lipowej³¹²⁴.

7.1889. Ratomski Zefiryn Kazimierz, 1816-

Urodził się 27 lipca 1816 roku w Chyżowicach, syn Antoniego i Doroty z Batowskich małżonków Ratomskich³¹²⁵.

7.1890. Ratyński Adam, prezes Trybunału Cywilnego w Lublinie

Prezes Trybunału Cywilnego I instancji w Lublinie (-1817-)³¹²⁶.

7.1891. Ratyński Józef, 1781-, dziedzic dóbr Kozodawy

Urodził się w 1781 roku (około).

Dziedzic dóbr Kozodawy (-1810-)³¹²⁷.

Radca w Urzędzie Administracji Powiatu Zamojskiego (przed 1811 rokiem)³¹²⁸.

Radca Powiatu Hrubieszowskiego (-13.09.1812-; zastępca podprefekta)³¹²⁹.

7.1892. Rauch Jan, 1806-, dzierżawca dóbr Szystowice

Urodził się w 1806 roku (około). Mieszkał w Tuczępach (-1869-).

Dzierżawca dóbr Szystowice (-1875-)³¹³⁰.

Rodzina, patrz hasło: Bojarski Bronisław.

7.1893. Raych Marcin /Rajch, Reyh/, 1786-, leśniczy w Hostynnem

Urodził się w 1786 roku (około). Sługa dworski w Hostynnem (-1828-), kamerdyner w Hostynnem (-1829-), leśniczy w Hostynnem (-1841-1847-)³¹³¹.

Żona: Rozalia z Golerowskich/Golczewskich, córka Franciszka i Anny małżonków Golerowskich oficjalistów w Hostynnem. Zmarła, w wieku 52 lat, 19 kwietnia 1847 roku w Hostynnem.

Dzieci:

- Zofia, 1823-1841. Zmarła, w wieku 18 lat, jako panna, 6 grudnia 1841 roku w Hostynnem.
- Franciszek Wincenty, 1828-. Urodził się 20 kwietnia 1828 roku w Hostynnem.
- Tekla Wiktoria, 1830-. Urodziła się 1 stycznia 1830 roku w Hostynnem.

7.1894. Rawlik Eugenia, nauczycielka w Miączynie

³¹²⁴ APL APRLublinJana, sygn. 35/1859/0/2.4/56, k. 11/36; Tablica nagrobna na rzymskokatolickim cmentarzu w Lublinie, przy ul. Lipowej.

³¹²⁵ APL APRTrzyszczany, sygn. 35/1940/0/1/7, k. 3/14.

³¹²⁶ APL APRLublinJana, sygn. 35/1858/0/1/22, k. 74/114.

³¹²⁷ LNNB, fond 45, cz. 1, sygn. 180, k. 73-75.

³¹²⁸ LNNB, fond 45, cz. 1, sygn. 180, k. 33.

³¹²⁹ LNNB, fond 45, cz. 1, sygn. 180, k. 51-53.

³¹³⁰ APRG, Księga urodzeń, 1862-1871, k. 534/214; APRG, Księga urodzeń, 1871-1881, k. 541/139

³¹³¹ APL APRG, sygn. 35/1824/0/2.4/54, k. 214/73, 372/1; APL APRG, sygn. 35/1824/0/2.4/61, k. 471/109; APRG, Księga zgonów, 1847-1862, k. 4/68.

7.1895. Rawlik Jakub, 1861-, pisarz gminy Komarów /MK/**7.1896. Rawlik Józef, 1805-, diak w Poturzynie, Peresołowicach**

Urodził się w 1805 roku, syn Bazylego i Agaty małżonków Rawlik (w 1838 roku nie żyli)³¹³².

Sposobił się na diaka przy cerkwi w Poturzynie, gdzie następnie był diakiem przez 5 lat. Diak przy cerkwi w Peresołowicach (-1833-1838-).

W 1838 roku był żonaty oraz miał dwóch synów.

7.1897. Rawski Michał, mieszczanin grabowiecki

W 1752 roku kupuje półciwiartek pola, rozpoczynającego się od miejskiej rzeki a kończącego się na równi z innymi przy Przednim Lesie od Marianny Skóry, primo voto Bukrzyckiej³¹³³.

Żona: Chima (-1752-).

7.1898. Rąszewski Józef, wojski

Wojski grabowiecki (-1779-)³¹³⁴.

7.1899. Rechberger von Rechcron Ludwik /Rechcron, Rekron/, 1790-1864, obywatel

Urodził się w 1790 roku (około), syn Adama i Konstancji małżonków mieszkających niegdyś w mieście Stryjów (Austriacka Galicja)³¹³⁵.

Mieszkał w Tarnogórze (-1814-), Wieprzowe Jezioro (-1816-; przy rodzicach), Telatynie (-1836-). Posesor wsi: Wieprzowe Jezioro (-1818-1819-), Pniówek (-1823-), wsi Tuczap (1830-; parafia r.l. Nabróż), Telatyn (-1836-).

Porucznik wojsk polskich (-1816-), kapitan wojsk polskich (-1818-). Świadek ślubu Jerzego Tomaszewskiego i Konstancji z Fredrów (1823).

Zmarł, w wieku 78 lat-wg aktu zgonu, 17 października 1864 roku w Tuczępach.

Żona: Konstancja z Janowskich. Patrz hasło: Rechberger von Rechcron Konstancja z Janowskich.

Dzieci:

- Korneliusz Jan Nepomucen Paweł, 1816-1817. Urodził się 15 maja 1816 roku w miejscowości Wieprzowe Jezioro. Zmarł 17 lipca 1817 roku we wsi Wieprzowe Jezioro³¹³⁶.
- Ludwika Dorota, 1818-. Patrz hasło: Tuszyńska Ludwika Dorota z Rechberger von Rechcron.
- Jan Kapistran Konstancy, 1819-. Urodził się 22 października 1819 roku w miejscowości Wieprzowe Jezioro³¹³⁷.
- Konstancy, 1820-1838. Zmarł 22 grudnia 1838 roku w Telatynie (parafia r.l. Rzeplin),

³¹³² APL ChKG, O diakach, śpiewakach i bractwach, sygn. 35/95/0/14/1167, k. 61.

³¹³³ APL AMG, sygn. 35/32/0/-/6, k. 274.

³¹³⁴ Urzędnicy, s. 114, 258; Uruski, T.15, s. 180.

³¹³⁵ APL APRTomaszówL, sygn. 35/1937/0/1/33, k. 58/166; APL APRTomaszówL, sygn. 35/1937/0/1/35, k. 105/251; APRG, Księga zgonów, 1847-1862, k. 421/238; APL APRG, sygn. 35/1824/0/2.4/61, k. 209/36; APL APRBiskupice, sygn. 35/1647/0/1/29, k. 18/25; APL APRG, sygn. 35/1824/0/2.4/62, k. 67/77; APL APRNabróż, sygn. 35/1883/0/2.4/29, k. 16/42.

³¹³⁶ APL APRTomaszówL, sygn. 35/1937/0/1/28, k. 58/166; APL APRTomaszówL, sygn. 35/1937/0/1/31, k. 281/100.

³¹³⁷ APL APRTomaszówL, sygn. 35/1937/0/1/35, k. 105/251.

mając 18 lat życia³¹³⁸.

7.1900. Rechberger von Rechcron Konstancja z Janowskich (Rechcron), 1793-1855, obywatelka

Urodziła się w 1793 roku (około), córka Pawła i Doroty z Faliszewskich (Falińskich) małżonków Janowskich. Mieszkała w miejscowości Wieprzowe Jezioro (-1814-)³¹³⁹.

Zmarła 20 marca 1855 roku w Tuczępach (parafia r.l. Grabowiec). Pochowana na cmentarzu parafialnym w Grabowcu.

Mąż: Ludwik Rechberger von Rechcron. Patrz hasło: Rechberger von Rechcron Ludwik. Ślub odbył się, 23 listopada 1814 roku, w kościele r.l. w Tomaszowie Lubelskim.

7.1901. Reder Ferdynand, nauczyciel szkoły w Szczebrzeszynie

Nauczyciel Gimnazjum im. Zamojskich w Szczebrzeszynie (po 1834 a przed 1849; język niemiecki)³¹⁴⁰.

Żona: Teofila z Jaszczodół. Patrz hasło: Reder Teofila z Jaszczodół.

7.1902. Reder Teofila z Jaszczodół, właścicielka szkoły

Jesienią 1835 roku założyła Prywatną Żeńską Pensję o 3 klasach w Szczebrzeszynie (1835-1852)³¹⁴¹.

7.1903. Redka Janina z Sołopów, 1908-

Urodziła się w 1908 roku (około) w Rogowie, córka Piotra i Marii ze Starszuków małżonków Redka.

Mąż: Maksym Redka. Patrz hasło: Redka Maksym. Ślub odbył się w kościele r.l. w Grabowcu.

7.1904. Redka Maksym, 1897-, rolnik w Rogowie

Urodził się w 1897 roku (około) w Rogowie, syn Grzegorza i Katarzyny ze Staszewskich małżonków Redka.

Żona: Janina z Sołopów. Patrz hasło: Redka Janina z Sołopów.

7.1905. Redko Aleksander, wójt gminy Rachanie

Wójt gminy Rachanie (-1875-)³¹⁴².

7.1906. Referda Andrzej, rolnik w Żukowie

Rolnik w Żukowie (-1918-).

Żona: Katarzyna z Marcyniuków.

Dzieci:

³¹³⁸ APRRzeplin, sygn. 35/1915/0/2.4/33, k. 40/31.

³¹³⁹ APRG, Księga zgonów, 1847-1862, k. 421/238; APL APRG, sygn. 35/1824/0/2.4/61, k. 209/36; APL APRTomaszówL, sygn. 35/1937/0/1/24, k. 264/100.

³¹⁴⁰ Klukowski DSIZ, s. 54, 72; Akt uroczysty (...) 1841, s. 6.

³¹⁴¹ Klukowski DSIZ, s. 54, 72.

³¹⁴² APL ChKG, Akta osobiste. Zawalski Antoni, sygn. 35/95/0/12.3/1126, k. 29.

- Bronisława, 1911-1918. Zmarła, w wieku 7 lat, 9 listopada 1918 roku w Żukowie³¹⁴³.

7.1907. Referda Anna ze Smalików

7.1908. Referda Franciszek Marian, 1922-1942; więzień KL Auschwitz, KL Mauthausen; zginął w KL Mauthausen

Urodził się 17 maja 1922 roku w Bronisławce, syn Mikołaja i Marianny z Sacawów małżonków Referda³¹⁴⁴.

Przybył do obozu KL Auschwitz 13 maja 1942 roku (numer więźniarski 35267).



Reprodukcja 3 – Rok 1942. Franciszek Marian Referda. Zdjęcie pochodzi z Archiwum Państwowego Muzeum Auschwitz-Birkenau w Oświęcimiu.

Zginął 16 lipca 1942 roku w KL Mauthausen.

7.1909. Referda Józef

Mieszkał w Świdnikach (-1777-1784-; parafia r.l. Grabowiec)³¹⁴⁵.

Żona: Marianna.

Dzieci:

- Bartłomiej Michał Mateusz, 1777-. Urodził się 24 sierpnia 1777 roku w Świdnikach³¹⁴⁶.
- Jadwiga, 1778-. Urodziła się 10 października 1778 roku w Świdnikach³¹⁴⁷.
- Grzegorz, 1781-. Urodził się 9 marca 1781 roku w Świdnikach³¹⁴⁸.
- Marianna, 1784-. Urodziła się 20 marca 1784 roku w Świdnikach³¹⁴⁹.

7.1910. Referda Marianna z Sacawów, 1895-

Urodziła się w 1895 roku Bronisławce, córka Kajetana i Rozalii z Kalinowskich

³¹⁴³ APRG, Księga zgonów, 1918-1934, k. 2/198.

³¹⁴⁴ APRG, Księga urodzeń, 1920-1928, k. 76/100; Miejsce Pamięci i Muzeum Auschwitz-Birkenau, były niemiecki obóz koncentracyjny i zagłady www.auschwitz.org (v. 15.05.2019).

³¹⁴⁵ APL APRG, sygn. 35/106/10/-/20.

³¹⁴⁶ APL APRG, sygn. 35/106/10/-/20.

³¹⁴⁷ APL APRG, sygn. 35/106/10/-/20.

³¹⁴⁸ APL APRG, sygn. 35/106/10/-/20.

³¹⁴⁹ APL APRG, sygn. 35/106/10/-/21.

małżonków Sacawa³¹⁵⁰.

Mąż: Mikołaj Referda. Patrz hasło: Referda Mikołaj. Ślub odbył się, 12 lutego 1919 roku, w kościele r.l. w Grabowcu.

7.1911. Referda Mikołaj

Mieszkał w Świdnikach (-1778-1781-; parafia r.l. Grabowiec)³¹⁵¹.

Żona: Anna.

Dzieci:

- Katarzyna, 1778-. Urodziła się 24 października 1778 roku w Świdnikach³¹⁵².
- Andrzej, 1781-. Urodził się 16 grudnia 1781 roku w Świdnikach³¹⁵³.

7.1912. Referda Mikołaj, 1891-1942, zginął w KL Auschwitz

Urodził się 30 listopada 1891 roku w Rogowie (wg KL Auschwitz: 6 grudnia 1891 roku), syn Józefa (rolnika) i Katarzyny z Maciochów małżonków Referda³¹⁵⁴.

Rolnik w Bronisławce.

Przybył do obozu KL Auschwitz 13 maja 1942 roku (numer więziński 35268).



Reprodukcja 4 – Rok 1942. Mikołaj Referda. Zdjęcie pochodzi z Archiwum Państwowego Muzeum Auschwitz-Birkenau w Oświęcimiu.

Zginął 7 sierpnia 1942 roku w KL Auschwitz.

Żona: Marianna z Sacawów. Patrz hasło: Referda Marianna z Sacawów.

Dzieci:

- Franciszek Marian, 1922-1942. Patrz hasło: Referda Franciszek Marian.

7.1913. Referda Piotr, rolnik w Bronisławce

³¹⁵⁰ APRG, Księga małżeństw, 1908-1926, k. 686/31.

³¹⁵¹ APL APRG, sygn. 35/106/10/-/20.

³¹⁵² APL APRG, sygn. 35/106/10/-/20.

³¹⁵³ APL APRG, sygn. 35/106/10/-/20.

³¹⁵⁴ APZ APRG, sygn. 88/609/0/-/16, k. 95/201; Miejsce Pamięci i Muzeum Auschwitz-Birkenau <http://www.auschwitz-muzeum.oswiecim.pl/> (v. 01.11.2007); Miejsce Pamięci i Muzeum Auschwitz-Birkenau, były niemiecki obóz koncentracyjny i zagłady www.auschwitz.org (v. 15.05.2019).

7.1914. Regowski Samuel, -1676, podczaszy bełski

Herbu Jastrzębiec.

Podczaszy chełmski (19.12.1650/nominacja-przed 02.02.1676)³¹⁵⁵.

Zmarł przed 2 lutym 1676 roku.

7.1915. Regulski Dominik, 1770-, ekonom generalny ordynacji zamojskiej

Urodził się w 1770 roku (około). Mieszkał w Deszkowicach (-1822-).

Ekonom generalny ordynacji zamojskiej (-1822-)³¹⁵⁶.

7.1916. Regulski Kazimierz, 1843-1918, oficjalista

Urodził się 15 marca 1843 roku w Siedlisku, syn Michała i Marceli z Wojewódzkich małżonków Regulskich. Rodzicami chrzestnymi byli: Antoni Wojewódzki i Teodora Sebowicz, Kazimierz Sokolski i Marianna Wojewódzka³¹⁵⁷.

Oficjalista w Wojsławicach (-1880-)³¹⁵⁸. Oficjalista (-20.06.1918).

Zmarł, w wieku 75 lat, jako kawaler, 20 czerwca 1918 roku w Grabowcu.

7.1917. Regulski Michał, 1814-

Urodził się w 1814 roku (około).

Dzierżawca dóbr Białowody (-1843-)³¹⁵⁹. Mieszkał w Czechówce (-1853-)³¹⁶⁰.

Żona: Marcella z Wojewódzkich (ur. ok. 1818).

Dzieci:

- Kazimierz Jan, 1843-1918. Patrz hasło: Regulski Kazimierz Jan.
- Franciszka, 1847-. Patrz hasło: Wędrogowska Franciszka z Regulskich.

7.1918. Reinberger Paweł, 1783-1836, oficer WP

Urodził się w 1783 roku (około).

Oficer byłych wojsk polskich (za Księstwa Warszawskiego). Mieszkał w Gdeszynie (-07.04.1836)³¹⁶¹.

Zmarł 7 kwietnia 1836 roku w Gdeszynie.

7.1919. Reisz B. /prawdopodobnie Rajs, Rajz, Rays/ (patrz Rajs Mordko)

Właściciel młyna w Siedlisku (-1918-)³¹⁶².

7.1920. Rekiert Franciszek, 1858-, ekonom dóbr Siedlisko

Urodził się w 1858 roku (około).

Ekonom dóbr Siedlisko (-1880-)³¹⁶³.

³¹⁵⁵ Urzędnicy T.3 z.2, s. 168, 258.

³¹⁵⁶ APL APRSzczebrzeszyn, sygn. 35/1930/0/1/19, k. 24/54.

³¹⁵⁷ APL APRG, sygn. 35/1824/0/2.4/55, k. 1018/31.

³¹⁵⁸ APRG, Księga zgonów, 1880-1901, k. 21/82.

³¹⁵⁹ APL APRG, sygn. 35/1824/0/2.4/55, k. 1018/31, 1035/66

³¹⁶⁰ APL APGG, sygn. 35/1999/0/2.4/47, k. 3/6.

³¹⁶¹ APL APRG, sygn. 35/1824/0/2.4/61, k. 209/36.

³¹⁶² DzUrzcK_KomHrub 1918, Nr 6, s. 4, 5.

³¹⁶³ APRG, Księga urodzeń, 1871-1881, k. 856/149.

7.1921. Rekwirówicze Domicella ze Skomorowskich Żurawskich /Rekwirówicze/, 1787-

Urodziła się w 1787 roku (około; akt urodzenia w cerkwi Gródek Nadbużański), córka Adama i Ewy z Kobyłańskich małżonków Skomorowskich Żurawskich (mieszkających w Skomorochach, żyjących w 1822). W służbie w Teratynie (-1822-)³¹⁶⁴.

Mąż: Michał Rekwirówicze. Patrz hasło: Rekwirówicze Michał. Ślub odbył się, 17 lutego 1822 roku, w kościele r.l. w Uchaniach.

7.1922. Rekwirówicze Antoni, 1803-, pisarz USC w Grabowcu

Urodził się w 1803 roku (około).

Pisarz folwarku Trzeszczany (-1833-). Pisarz Urzędu Stanu Cywilnego w Grabowcu (-1840-)³¹⁶⁵.

7.1923. Rekwirówicze Antoni /Rekwirówicze, Ruliński/, 1797-, pisarz folwarku Trzeszczany, USC w Grabowcu

Urodził się w 1797 roku (około).

Pisarz folwarku Trzeszczany (-1831-1833-)³¹⁶⁶.

Oficjalista/pisarz przy USC w Grabowcu (-1840-)³¹⁶⁷.

Żona: Pelagia z Wiśniewskich (ur. ok. 1810).

Dzieci:

- Antoni. Urodził się 15 marca 1829 roku w Wojśławicach³¹⁶⁸.
- Leona, 1831-. Urodziła się 20 kwietnia 1831 roku w Trzeszczanach (parafia r.l. Trzeszczany)³¹⁶⁹.
- Marianna Anna, 1840-. Urodziła się 15 lipca 1840 roku w Grabowcu³¹⁷⁰.

7.1924. Rekwirówicze Michał /Rekwirówicze/, 1773-1856, nauczyciel w Uchaniach

Urodził się w 1773 roku (około, parafia r.l. Puchaczów), syn Franciszka i Katarzyny małżonków Rekwirówicze (rodzice nie żyli w 1822)³¹⁷¹.

Nauczyciel Szkoły Elementarnej w Uchaniach (-1822-listopad 1832), Szkoły Elementarnej w Czerniczynie (listopad 1832-ok. 31.08.1843).

Zmarł, w wieku 84 lat – wg aktu zgonu, jako wdowiec, 4 grudnia 1856 roku w Uchaniach (parafia r.l. Uchanie). Pozostawił po sobie dwoje dzieci: Annę i Franciszka³¹⁷².

Żona (I): Zmarła 18 marca 1818 roku (akt zgonu w kościele r.l. w Lubartowie).

Żona (II): Domicella ze Skomorowskich Żurawskich. Patrz hasło: Rekwirówicze Domicella ze Skomorowskich Żurawskich.

Dzieci:

- Klemens, 1824-. Urodził się 22 listopada 1824 roku w Uchaniach. Świadcami sporządzenia aktu urodzenia byli: Tadeusz Turski (burmistrz Uchań), ks. maciej

³¹⁶⁴ APL APRUchanie, sygn. 35/1946/0/1/12, k. 184/9.

³¹⁶⁵ APL APRG, sygn. 35/1824/0/1/55, k. 757/60; APL APRTrzeszczany, sygn. 35/1940/0/2.4/24, k. 42/11.

³¹⁶⁶ APL APRTrzeszczany, sygn. 35/1940/0/2.4/45, k. 54/47.

³¹⁶⁷ APL APRG, sygn. 35/1824/0/2.4/55, k. 760/65, 782/109.

³¹⁶⁸ APL APRTrzeszczany, sygn. 35/1940/0/2.4/24, k. 19/36.

³¹⁶⁹ APL APRTrzeszczany, sygn. 35/1940/0/2.4/22, k. 5/14

³¹⁷⁰ APL APRG, sygn. 35/1824/0/2.4/55, k. 760/65, 782/109.

³¹⁷¹ APL APGUchanie, sygn. 35/2166/0/2.4/20, k. 1/3; APL APRUchanie, sygn. 35/1946/0/1/12, k. 184/9; APL TRH, sygn. sygn. 35/639/0/2/322, k. 76, 83, 115.

³¹⁷² APL APRUchanie, sygn. 35/1946/0/2.4/48, k. 139/73.

Sierociński (proboszcz parafii r.g. Uchanie)³¹⁷³.

Żona (III): Wiktoria. Patrz hasło: Rekirowicz Wiktoria z Zakrzewskich.

Dzieci:

- Anna, 1829-. Patrz hasło: Borkowska Anna z Rekirowiczów.

7.1925. Rekirowicz Wiktoria z Zakrzewskich, 1798-1854

Urodziła się w 1798 roku (około).

Zmarła, w wieku 52 lat, 5 kwietnia 1854 roku w Uchaniach. Pozostawiła męża Michała, emeryta, nauczyciela Szkoły Elementarnej w Uchaniach³¹⁷⁴.

Mąż: Michał Rekirowicz. Patrz hasło: Rekirowicz Michał.

7.1926. Rembalski Jan, oficjalista miasta Częstochowa

Oficjalista miasta Częstochowa³¹⁷⁵.

Zmarł przed 1858 rokiem.

Żona: Klara z Wolskich.

Dzieci:

- Karolina. Patrz hasło: Sobieszczańska Karolina z Wolskich.

7.1927. Rembalińska Antonina z Weltzów [Alojza Henrieta Antonina], 1801-

Urodziła się /ochrzczona/ 22 czerwca 1801 roku we Lwowie (parafia r.l. Lwów, bazylika), córka Antoniego i Marianny Anny z Balickich małżonków Weltz³¹⁷⁶.

Mąż: Rajmund Jacek Rembaliński.

7.1928. Rembalińska Felicja Maria Stanisława z Rzewuskich, primo voto Potocka, 1856-

Urodziła się w 1856 roku (około) w miejscowości Siostrzytów (parafia r.l. Biskupice), córka Bronisława i Heleny z Lemańskich małżonków Rzewuskich zamieszkałych w miejscowości Siostrzytów³¹⁷⁷.

Dziedziczka dóbr Żuków (-1881-; parafia r.l. Krzczonów).

Mąż (I): Potocki.

Mąż (II): Władysław Jan Rembaliński. Patrz hasło: Rembaliński Władysław Jan. Ślub odbył się, 2 lutego 1881 roku, w kościele r.l. w Krzczonowie. Świadkiem sporządzenia aktu ślubu był książę Mieczysław Woroniecki³¹⁷⁸.

7.1929. Rembalińska Róża z Potockich, 1816-1868

Urodziła się w 1816 roku w W(...), córka Ksawerego i Marianny z Czerwińskich małżonków Potockich. Mieszkała w Rejowcu (-1841-)³¹⁷⁹.

Zmarła, w wieku 53 lat, jako wdowa, 5 października 1868 roku³¹⁸⁰.

³¹⁷³ APL APRUchanie, sygn. 35/1946/0/1/16, k. 99/89.

³¹⁷⁴ APL APRUchanie, sygn. 35/1946/0/2.4/21, k. 18/69.

³¹⁷⁵ APL APRKrasnystaw, sygn. 35/1849/0/2.4/78, k. 175/109.

³¹⁷⁶ AGAD, KsMetrDiecLwów, sygn. 1/301/752, k. 501/11.

³¹⁷⁷ APL APRCzęstoborowice, sygn. 35/1809/0/2.4/99, k. 68/142.

³¹⁷⁸ APL APRKzczonów, sygn. 35/1852/0/2.4/86, k. 103/3.

³¹⁷⁹ APL APRPawłów, sygn. 35/1893/0/2.4/44, k. 27/2.

³¹⁸⁰ APL APRCzęstoborowice, sygn. 35/1809/0/2.4/61, k. 23/76; Tablica nagrobna na cmentarzu w Częstoborowicach; APL APRCzęstoborowice, sygn. 35/1809/0/2.4/88, k. 78/100.



Nagrobek 34 – Rok 2014, 24 kwietnia. Nagrobek Róży Rembielińskiej (foto Henryk Kulik).

Pochowana na cmentarzu w Częstoborowicach. W tym samym grobowcu pochowany jest także Władysław Rembieliński.

Mąż: Ludwik Józef Rembieliński. Patrz hasło: Rembieliński Ludwik Józef. Ślub odbył się, 26 stycznia 1841 roku, w kościele r.l. w Pawłowie. Świadcami sporządzenia aktu ślubu byli: Kajetan Suffczyński (dziedzic dóbr Łańcuchów), książe Adam Woroniecki (dziedzic dóbr Rejowiec)³¹⁸¹.

7.1930. Rembieliński Ludwik Józef, 1801-1864, dziedzic dóbr Rybczewice, Częstoborowice

Urodził się w 1801 roku w Opolu, syn Jana i Anny z Okińskich małżonków Rembielińskich. Mieszkał w Opolu (-1841-)³¹⁸².

Dziedzic dóbr Opole (-16.01.1841-)³¹⁸³. Dziedzic dóbr Rybczewice (-1841-1851-), Częstoborowice (-1841-1851-)³¹⁸⁴.

Członek Deputacji Szlacheckiej Guberni Lubelskiej (-1851-)³¹⁸⁵.



Nagrobek 35 – Rok 2013, 16 lipca. Nagrobek Ludwika Rembielińskiego (foto Henryk Kulik).

³¹⁸¹ APL APRPawłów, sygn. 35/1893/0/2.4/44, k. 27/2.

³¹⁸² APL APRPawłów, sygn. 35/1893/0/2.4/44, k. 27/2.

³¹⁸³ APL APRPawłów, sygn. 35/1893/0/2.4/44, k. 27/2.

³¹⁸⁴ APL APRCzęstoborowice, sygn. 35/1809/0/2.4/61, k. 23/76; Tablica nagrobna na rzymskokatolickim cmentarzu w Lublinie, przy ul. Lipowej.

³¹⁸⁵ APL APRCzęstoborowice, sygn. 35/1809/0/2.4/71, k. 24/113.

Zmarł 1 czerwca 1864 roku. Pochowany na cmentarzu w Lublinie, przy ulicy Lipowej.
Żona: Róża z Potockich. Patrz hasło: Rembielińska Róża z Potockich.

Dzieci:

- Władysław Jan, 1841-1900. Patrz hasło: Rembieliński Władysław Jan.
- Helena Julianna Maria, 1843-. Urodziła się 16 lutego 1843 roku w Raciborowicach (parafia r.l. Częstoborowice). Rodzicami chrzestnymi byli: Paweł Karpik (owczarz) i Leokadia Woroniecka (księżna)³¹⁸⁶.
- Maria Teresa, 1845-1847. Urodziła się 18 sierpnia 1845 roku w Raciborowicach (parafia r.l. Częstoborowice). Zmarła 1 maja 1847 roku w Rybczewicach³¹⁸⁷.
- Natalia Aleksandra Lura, 1851-. Urodziła się 10 sierpnia 1851 roku w Raciborowicach (parafia r.l. Częstoborowice). Rodzicami chrzestnymi byli: Piotr Stryjeński (obywatel krajowy, lat 50, Lublin) i Jadwiga Bielska (panna, dziedziczka dóbr Fajstławice)³¹⁸⁸.

7.1931. Rembieliński Rajmund Jacek

Żona (II): Antonina z Weltzów. Patrz hasło: Rembielińska Antonina z Weltzów.

7.1932. Rembieliński Stanisław, dziedzic dóbr Jaślików

Dziedzic części dóbr Jaślików (-1827-)³¹⁸⁹.

7.1933. Rembieliński Teofil, 1836-1890, burmistrz miasta Dubienka

/zdjęcie nagrobka/

Urodził się 20 grudnia 1836 roku. Burmistrz miasta Dubienka³¹⁹⁰.

Zmarł 25 sierpnia 1890 roku. Pochowany na cmentarzu w Dubience.

7.1934. Rembieliński Władysław Jan, 1841-1900, dziedzic dóbr Rybczewice, Częstoborowice

Urodził się 24 października 1841 roku w Rybczewicach (parafia r.l. Częstoborowice), syn Ludwika i Róży z Rzewuskich małżonków Rembielińskich³¹⁹¹.

Dziedzic dóbr Rybczewice (-1883-), Częstoborowice (-1883-1886-), Żuków (-1883-1886-)³¹⁹².

³¹⁸⁶ APL APRCzęstoborowice, sygn. 35/1809/0/2.4/63, k. 7/26.

³¹⁸⁷ APL APRCzęstoborowice, sygn. 35/1809/0/2.4/65, k. 25/94; APL APRCzęstoborowice, sygn. 35/1809/0/2.4/67, k. 73/45.

³¹⁸⁸ APL APRCzęstoborowice, sygn. 35/1809/0/2.4/71, k. 24/113.

³¹⁸⁹ APL Chełmicki, akt nr 102 z 1827 roku.

³¹⁹⁰ Tablica nagrobna na cmentarzu parafialnym w Dubience.

³¹⁹¹ APL APRCzęstoborowice, sygn. 35/1809/0/2.4/61, k. 23/76.

³¹⁹² APL APRCzęstoborowice, sygn. 35/1809/0/2.4/63, k. 7/26; APL APRCzęstoborowice, sygn. 35/1809/0/2.4/65, k. 25/94; APL APRCzęstoborowice, sygn. 35/1809/0/2.4/99, k. 68/142; APL APRCzęstoborowice, sygn. 35/1809/0/2.4/102, k. 52/171; Tablica nagrobna na cmentarzu w Częstoborowicach.



Nagrobek 36 – Rok 2014, 24 kwietnia. Nagrobek Władysława Rembielińskiego (foto Henryk Kulik).

Zmarł 30 maja 1900 roku. Pochowany na cmentarzu w Częstoborowicach. W tym samym grobowcu pochowana jest także Róża z Potockich Rembielińska.

Żona: Felicja Maria Stanisława z Rzewuskich. Patrz hasło: Rembielińska Felicja Maria Stanisława z Rzewuskich, primo voto Potocka.

Dzieci:

- Janina Róża Sybilla Mieczysława, 1883-. Urodziła się 25 czerwca 1883 roku w Raciborowicach (parafia r.l. Częstoborowice). Rodzicami chrzestnymi byli: Mieczysław Woroniecki (dziedzic dóbr Kanie) i Helena Rzewuska (dziedziczka dóbr Siostrzytów) oraz Antoni Szydłowski (dziedzic dóbr Werbkowice) i Teresa Węgleńska (panna)³¹⁹³.
- Róża Maria, 1886-. Urodziła się 29 czerwca 1886 roku w Raciborowicach (parafia r.l. Częstoborowice). Rodzicami chrzestnymi byli: Adam Karpiński (oficjalista dóbr Raciborowice) i Zuzanna Straszewska³¹⁹⁴.

7.1935. Rembieliński Wiktor, senator-kasztelan Królestwa Polskiego

Urodził się w 1786 roku (około).

Senator-kasztelan Królestwa Polskiego (-1838-). Dziedzic dóbr Rembielów (-1838-; obwód łomżyński, gubernia augustowska). Mieszkał w Rembielowie (-1838-)³¹⁹⁵.

7.1936. Remiszewska Kasylda Seweryna z Rusieckich, 1834-

Urodziła się w 1834 roku (około) w Tyszowcach, córka Józefa i Marianny z Kułakowskich małżonków Rusiecki – właściciele posiadłości w Komarowie. Mieszkała w Komarowie³¹⁹⁶.

Mąż: Piotr Remiszewski. Patrz hasło: Remiszewski Piotr. Ślub odbył się, 8 lipca 1854 roku, w kościele r.l. w Komarowie³¹⁹⁷.

7.1937. Remiszewski Józef, skarbnik ordynacji zamojskiej

Skarbnik ordynacji zamojskiej (-1759-)³¹⁹⁸.

³¹⁹³ APL APRCzęstoborowice, sygn. 35/1809/0/2.4/99, k. 68/142.

³¹⁹⁴ APL APRCzęstoborowice, sygn. 35/1809/0/2.4/102, k. 52/171.

³¹⁹⁵ APL APRWojsławice, sygn. 35/1960/0/2.4/57, k. 92/20.

³¹⁹⁶ ADZ, Księga urodzeń kościoła filialnego w Komarowie parafii Łabunie 1855, poz. 25.

³¹⁹⁷ APL AKFKomPRŁ, sygn. 35/1864/0/2.2/3, k. 291/8.

³¹⁹⁸ APL APRŁabunie, sygn. 35/106/25/-/24, k. 5.

7.1938. Remiszewski Piotr, 1804-, podporucznik weteranów

Urodził się w 1804 roku (około) we wsi Hryniowce (Galicja Austriacka; współcześnie rejon tłumacki, Ukraina), syn Tomasza i Katarzyny z Raciborskich małżonków Remiszewski właścicieli dóbr Hryniowce. Mieszkał w Komarowie³¹⁹⁹.

Podporucznik Komendy Inwalidów 10. Okręgu Straży Wewnętrznej z byłych weteranów polskich (-1833-1860-)³²⁰⁰. Następnie porucznik (-1862-), kapitan (-1863-1865-)³²⁰¹.

Członek delegacji spisu wojsk w powiecie hrubieszowskim (-1854-1855-)³²⁰².

Kawaler Orderu św. Anny 3 klasy³²⁰³.

Żona: Kasylda Seweryna z Rusieckich. Patrz hasło: Remiszewska Kasylda Seweryna z Rusieckich.

Dzieci:

- Józefa (nie wiadomo, z jakiej matki), 1849-. Urodziła się 9 lipca 1849 roku w Komarowie³²⁰⁴.
- Michał Władysław, 1855-. Urodził się 29 września 1855 roku w Komarowie³²⁰⁵.
- Helena, 1857-. Urodziła się 27 lutego 1857 roku w Komarowie³²⁰⁶.
- Lucjan Seweryn, 1860-. Urodził się 2 stycznia 1860 roku w Komarowie³²⁰⁷.
- Kazimierz Józef, 1862-. Urodził się 15 marca 1862 roku w Komarowie³²⁰⁸.
- Władysław Jan, 1864-. Urodził się 23 czerwca 1864 roku w Komarowie³²⁰⁹.
- Juliusz Walery, 1866-. Urodził się 12 kwietnia 1866 roku w Komarowie³²¹⁰.

7.1939. Rempel Kazimierz, nauczyciel /MK/

Nauczyciel Publicznej Szkoły Powszechnej w Witkowie (-30.09.1932), Publicznej Szkoły Powszechnej w Śniatyczach (01.10.1932-)³²¹¹.

7.1940. Resler Bogusław, 1808-, ekonom w Tuczępach

Urodził się w 1808 roku (około), syn Jana i Ewy małżonków Reslerów z Hrubieszowa. Ekonom w Tuczępach (-1834-)³²¹².

7.1941. Resler Karol, 1808-1834, ekonom w Typinie

Urodził się w 1808 roku (około), syn Jana i Ewy małżonków Reslerów z Hrubieszowa.

³¹⁹⁹ ADZ, Księga urodzeń kościoła filialnego w Komarowie parafii Łabunie 1850, poz. 59.

³²⁰⁰ ADZ, Księga urodzeń kościoła filialnego w Komarowie parafii Łabunie 1850, poz. 59; ADZ, Księga urodzeń kościoła filialnego w Komarowie parafii Łabunie 1855, poz. 25; ADZ, Księga urodzeń kościoła filialnego w Komarowie parafii Łabunie 1856, poz. 20; ADZ, Księga urodzeń kościoła filialnego w Komarowie parafii Łabunie 1860, poz. 5; APL APRŁabunie, sygn. 35/1863/0/1/2, k. 416/3

³²⁰¹ ADZ, Księga urodzeń kościoła filialnego w Komarowie parafii Łabunie 1865, poz. 61.

³²⁰² ADZ, Księga urodzeń kościoła filialnego w Komarowie parafii Łabunie 1855, poz. 25.

³²⁰³ ADZ, Księga urodzeń kościoła filialnego w Komarowie parafii Łabunie 1855, poz. 25.

³²⁰⁴ ADZ, Księga urodzeń kościoła filialnego w Komarowie parafii Łabunie 1856, poz. 20 (akt sporządzono siedem lat po urodzeniu).

³²⁰⁵ ADZ, Księga urodzeń kościoła filialnego w Komarowie parafii Łabunie 1855, poz. 25.

³²⁰⁶ ADZ, Księga urodzeń kościoła filialnego w Komarowie parafii Łabunie 1857, poz. 13.

³²⁰⁷ ADZ, Księga urodzeń kościoła filialnego w Komarowie parafii Łabunie 1860, poz. 5.

³²⁰⁸ APL AKFKomPRŁ, sygn. 35/1864/0/2.4/61, k. 9/25.

³²⁰⁹ APL AKFKomPRŁ, sygn. 35/1864/0/2.4/63, k. 16/64.

³²¹⁰ ADZ, Księga urodzeń kościoła filialnego w Komarowie parafii Łabunie 1866, poz. 34.

³²¹¹ DzU KOSL 1932, Nr 12, s. 350.

³²¹² APL APRG, sygn. 35/1824/0/2.4/61, k. 121/15.

Ekonom w *Typinie* (-1834-)³²¹³.

Zmarł, w wieku 26 lat, jako kawaler, 21 lutego 1834 roku w Tuczępach (rozchorował się w Typinie, przywieziony śmiertelnie chory).

7.1942. Retkiewicz Hilary Tadeusz, 1884-, ekonom dóbr Tuczępy

Urodził się w 1884 roku (około). Ekonom dóbr Tuczępy (-1909-)³²¹⁴.

Żona: Marianna z Tytułów (ur. ok. 1881).

Dzieci:

- Eugenia, 1909-. Urodziła się 29 sierpnia 1909 roku w Tuczępach. Mąż: Alojzy Łukasiewicz.

7.1943. Rewerska Leontyna z Runkiewiczów

7.1944. Rewerski Paweł Piotr, stolarz, rolnik w Grabowcu

7.1945. Rędzicki Augustyn, 1798-1836, majster kunsztu rymarskiego w Miączynie

Urodził się w 1798 roku (około), syn Józefa i Marianny małżonków Rędzickich - mieszczan z Kalisza. Majster kunsztu rymarskiego/siodlarskiego w Miączynie (-1835-10.02.1836)³²¹⁵.

Zmarł, w wieku 36 lat-wg aktu zgonu, 10 lutego 1836 roku w Miączynie.

Żona: Franciszka z Adamowskich. Urodziła się w 1807 roku (około).

Syn:

- Hipolit, 1835-. Urodził się 7 sierpnia 1835 roku w Miączynie.

7.1946. Rękas Stanisław /Renkas/, 1866-1899, kowal/murarz w Miączynie

Urodził się w 1866 roku (około) w Krynicach, syn Pawła i Zofii z Madejów. Kowal w Miączynie (-1898-), murarz w Gdeszynie (-1891-), Miączynie (-30.07.1899)³²¹⁶.

Zmarł, w wieku 33 lat, 30 lipca 1899 roku w Miączynie.

Żona: Karolina z Dybków.

Dzieci:

- Bronisław (ur. 10.08.1891 w Gdeszynie).
- Wacław Edmund (24.08.1899 w Miączynie).

7.1947. Robaczyński Marcin, kucharz w Dańczypolu

Kucharz w Dańczypolu (-1853-)³²¹⁷.

Żona: Katarzyna (zm. 10 września 1853 roku w Dańczypolu, w wieku 28 lat).

Dzieci:

- Anna (zm. 12 września 1853 roku w Dańczypolu, mając 4 miesiące).

7.1948. Robaczyński Teodor, ogrodnik w Hostynnem

³²¹³ APL APRG, sygn. 35/1824/0/2.4/61, k. 121/15.

³²¹⁴ APRG, Księga urodzeń, 1907-1912, k. 196/224.

³²¹⁵ APL APRG, sygn. 35/1824/0/2.4/55, k. 327/127; APL APRG, sygn. 35/1824/0/2.4/61, k. 203/20.

³²¹⁶ APRG, Księga urodzeń, 1891-1902, k. 25/144, 357/191; APRG, Księga zgonów, 1880-1901, k. 795/103, 843/100.

³²¹⁷ APRG, Księga zgonów, 1847-1862, k. 235/121, 235/122.

Ogrodnik w Hostynnem (-1908-)³²¹⁸.

Żona: Tekla z Głoniewiczów.

Dzieci:

- Marianna, 1867-. Patrz hasło: Rogowski Bronisław.

7.1949. Robakiewicz Jakub, susceptant grodzki grabowiecki

Susceptant grodzki grabowiecki (-1725-)³²¹⁹.

7.1950. Rochański Bazyli, wójt gminy Grabowiec

Wójt gminy Grabowiec (-1891-)³²²⁰.

7.1951. Rodzik Konstanty, 1877-1943, młynarz w Grabowcu, Tuczępach

Urodził się w 1877 roku we Wrzelowie (parafia r.l. Kazimierz Dolny), syn Józefy³²²¹.

Młynarz w Grabowcu (-1906-1915-), Tuczępach (-1921-)³²²².

Zginął, podczas wysiedlenia Grabowiec-Góry, opierając się słowem i zamachem laską w stosunku do żołnierza niemieckiego, 19 lutego 1943 roku w Grabowiec-Góra³²²³.

Żona: Marianna z Szymańskich. Patrz hasło: Rodzik Marianna z Szymańskich.

Dzieci:

- Edward, 1915-. Urodził się 1 maja 1915 roku w Grabowcu³²²⁴.

7.1952. Rodzik Marianna z Szymańskich, 1875-

Urodziła się w 1875 roku (około) w Grabowcu, córka Stefana i Ludwiki z Sieczkowskich małżonków Szymańskich³²²⁵.

Mąż: Konstanty Rodzik. Patrz hasło: Rodzik Konstanty. Ślub odbył się, 27 listopada 1906 roku, w kościele r.l. w Grabowcu.

7.1953. Rodź Aleksander, szlachcic w Horyszowie Ruskim

Szlachcic w Horyszowie Ruskim (-1816-1817-)³²²⁶.

Żona: Marianna Karalasz.

Dzieci:

- Aleksy, 1816-. Urodził się w 1 kwietnia 1816 roku w Horyszowie Ruskim. Rodzicami chrzestnymi byli: Szymon Szewluk i Marianna Dohda.
- Łukasz, 1817-. Urodził się 27 grudnia 1817 roku w Horyszowie Ruskim. Rodzicami chrzestnymi byli: Gmiter (Dymitr) Dohda i Elżbieta Dohda.
- Mikołaj. 1819-. Urodził się 15 grudnia 1819 roku w Horyszowie Ruskim.

7.1954. Rodź Emilia ze Staszczuków, 1912-1992

³²¹⁸ APRG, Księga małżeństw, 1908-1926, k. 2/3.

³²¹⁹ APL KGGrab, sygn. 35/10/0/8/278.

³²²⁰ PKLG 1892, s. 312.

³²²¹ APZ APRG, sygn. 88/609/0/-/31, k. 314/125.

³²²² APZ APRG, sygn. 88/609/0/-/37, k. 62/123.

³²²³ Informacja Ryszarda Karczmarczuka w oparciu o relacje z wysiedlenia spisane przez jego ojca.

³²²⁴ APRG, Księga urodzeń, 1912-1920, k. 230/140.

³²²⁵ APZ APRG, sygn. 88/609/0/-/31, k. 314/125.

³²²⁶ APZ APGHoryszówR, sygn. 88/573/1/-/1, k. 93, 96, 100.

7.1955. Rodź Michał, rolnik**7.1956. Rodź Piotr /Rudź/, mieszkaniec Rogowa**

Żona: Justyna z Czerniaków.

Dzieci:

- Tomasz, 1807-. Urodził się 11 grudnia 1807 roku w Rogowie³²²⁷.

7.1957. Rodź Szymon, szlachcic w Horyszowie Ruskim

Szlachcic w Horyszowie Ruskim (-1786-)³²²⁸.

Żona: *Tatiana*.

Dzieci:

- Aleksy, 1786-. Urodził się w 1786 roku w Horyszowie Ruskim.

7.1958. Rodź Teodor, szlachcic w Horyszowie Ruskim

Szlachcic w Horyszowie Ruskim (-1798-)³²²⁹.

Żona: Agnieszka z Klebanów.

Dzieci:

- Jan, 1798-. Urodził się 19 lipca 1798 roku w Horyszowie Ruskim. Rodzicami chrzestnymi byli: Paweł Szornel i Anna Tyrawska.
- Marianna, 1801. Urodziła się w 1801 roku w Horyszowie Ruskim. Rodzicami chrzestnymi byli: Wojciech Ostrowski i Anna Tyrawska.
- Teodozja, 1803-. Urodziła się w maju 1803 roku w Horyszowie Ruskim. Rodzicami chrzestnymi byli: Szymon Szewluk i Katarzyna Niedzwiecka (żona ekonoma Koniuch).
- Katarzyna, 1816-. Urodziła się 31 marca 1816 roku w Horyszowie Ruskim. Rodzicami chrzestnymi byli: Szymon Szewluk i Agata Karalasz.

7.1959. Rodź Teodor, ogrodnik w Koniuchach

Urodził się w 1771 roku (około).

Ogrodnik na dworze w Koniuchach (-1811-)³²³⁰.

Dzieci:

- Wawrzyniec, 1807-1811. Zmarł, w wieku 3 lat i 9 miesięcy, 11 lutego 1811 roku w Koniuchach.

7.1960. Roeber Jan, 1787-, doktor medycyny w Wojsławicach

Urodził się w 1787 roku (około).

Doktor medycyny w Wojsławicach (-1824-)³²³¹.

7.1961. Rogala Walenty, 1861-, sadownik w Gdeszynie

Urodził się w 1861 roku (około). Sadownik w Gdeszynie (-1898-)³²³².

Żona: Teresa z Kalinowskich.

³²²⁷ APL APRG, sygn. 35/106/10/-/25.

³²²⁸ APZ APGHoryszówR, sygn. 88/573/1/-/1, k. 5.

³²²⁹ APZ APGHoryszówR, sygn. 88/573/1/-/1, k. 42, 48, 54, 93.

³²³⁰ APL APRG, sygn. 35/1824/0/1/2, k. 274/20.

³²³¹ APL APRSawin, sygn. 35/1917/0/1/19, k. 63/13.

³²³² APRG, Księga zgonów, 1880-1901, k. 788/83.

7.1962. Rogalewicz Józef, 1818-, zastępca wójta gminy Komarów

Urodził się w 1818 roku (około) w Niedziałowicach (wówczas pow. krasnostawski), syn Szymona (leśniczy we wsi Miętkie) i Agnieszki z Bienkowskich³²³³.

Zastępca wójta gminy Komarów (-1843-)³²³⁴. Rządca dóbr Komarów (-1843-)³²³⁵. Oficjalista dworski w Łabuniach (-1845-)³²³⁶.

Żona: Marianna ze Szczepańskich. Urodziła się w 1818 roku (około) we Włodzimierzu, córka Józefa (woźnego w Tomaszowie) i Katarzyny z Siemińskich. Ślub 15 lutego 1843 roku w Komarowie³²³⁷.

Dzieci:

- Stanisława Eugenia, 1843-. Urodziła się 18 listopada 1843 roku w Komarowie. Rodzicami chrzestnymi byli: Walenty Gołuchowski (dziedzic dóbr Komarów) i Ewa Malinowska³²³⁸.
- Antoni, 1844-1845. Zmarł, mając 19 tygodni życia, 21 stycznia 1845 w Łabuniach.

7.1963. Rogalska Antonina Bogusława ze Skomorowskich, 1839-, właścicielka dóbr Skomorochy Wielkie

Urodziła się 10 czerwca 1839 roku w Skomorochach Wielkich, córka Euzebiusza Tomasza Skomorowskiego i Walerii z Ciemnieńskich małżonków Skomorowskich. Rodzicami chrzestnymi byli: Błogosław Dysiewicz i Julianna Skomorowska oraz Piotr Świdziński i Magdalena Dysiewicz³²³⁹.

Mąż: Emilian Rogalski. Patrz hasło: Rogalski Emilian. Ślub odbył się, 28 września 1870 roku, w kościele r.l. w Grabowcu. Świadcami ślubu byli: Michał Skomorowskich (dziedzic dóbr Skomorochy Wielkie, lat 26), Feliks Świdziński (dziedzic dóbr Skomorochy Małe, lat 52).

7.1964. Rogalska Zuzanna z Jabłonowskich, 1804-

Urodziła się w 1804 roku (około), córka Szymona i Korduli (Korneli) ze Szczepanowskich (Szczepańskich) małżonków Jabłonowskich. Mieszkała w miejscowości Jarczów (parafia r.l. Chodywańce)³²⁴⁰.

Mąż: Ignacy Rogalski. Patrz hasło: Rogalski Ignacy. Ślub odbył się 30 września 1824 roku w kościele r.l. Chodywańce.

7.1965. Rogalski Ignacy, 1790-, strażnik konny

Urodził się w 1790 roku (około), syn Jana i Marianny ze Sosnowskich małżonków Rogalskich. Strażnik konny luki Chodywańce (-1824-)³²⁴¹.

Żona: Zuzanna z Jabłonowskich. Patrz hasło: Rogalska Zuzanna z Jabłonowskich.

7.1966. Rogalski Jan, 1755-1835, posesor dóbr Rachanie, Grabowczyk

³²³³ ADZ, Księga urodzeń kościoła filialnego w Komarowie parafii Łabunie 1843, poz. 65.

³²³⁴ ADZ, Księga urodzeń kościoła filialnego w Komarowie parafii Łabunie 1843, poz. 65.

³²³⁵ APL AKFKomPRŁ, sygn. 35/1864/0/2.2/3, k. 192/8.

³²³⁶ APL APRŁabunie, sygn. 35/1863/0/2.3/58, k. 109/11.

³²³⁷ ADZ, Księga urodzeń kościoła filialnego w Komarowie parafii Łabunie 1843, poz. 65; APL AKFKomPRŁ, Księga małżeństw, 1826-1861, sygn. 35/1864/0/2.2/3, k. 192/8

³²³⁸ ADZ, Księga urodzeń kościoła filialnego w Komarowie parafii Łabunie 1843, poz. 65.

³²³⁹ APL APRG, sygn. 35/1824/0/2.4/55, k. 673/75; APL APRG, sygn. 35/1824/0/2.4/68, k. 146/26.

³²⁴⁰ APL APRChodywańce, sygn. 35/1806/0/1/30, k. 58/39.

³²⁴¹ APL APRChodywańce, sygn. 35/1806/0/1/30, k. 58/39.

Urodził się w 1755 roku (około).

Posesor wsi Rachanie (-1810-1813-), Grabowczyk (-1828-)³²⁴².

Zmarł, w wieku 80 lat – wg aktu zgonu, 10 stycznia 1835 roku w Szystowicach. Pozostawił żonę. Świadcami sporządzenia aktu zgonu byli: Jan Kolendowski i Antoni Domaradzki.

Żona: Katarzyna z Pokupiatów (Pokubiatów; ur. ok. 1776). Matka chrzestna Rudolfa Ignacego Łukasza Czernieckiego (1830).

Dzieci:

- Sabin Maksymilian, 1810-1810. Urodził się 28 października 1810 roku w Rachaniach. Zmarł 11 listopada 1810 roku w Rachaniach.
- Ludwika Kunegunda, 1812-. Patrz hasło: Kolendowska Ludwika Kunegunda z Rogalskich.
- Julianna Joanna, 1813-1832. Patrz hasło: Kolendowska Julianna Joanna z Rogalskich.

7.1967. Rogalski Emilian, 1837-, właściciel dóbr Skomorochy Wielkie

Urodził się w 1837 roku (około) w Paryżu, syn Piotra i Adeli z Bounarów małżonków Rogalskich zamieszkałych w Paryżu. Aрендarz folwarku Skomorochy Wielkie (-1870-). Właściciel (części) dóbr Skomorochy Wielkie (-1872-). Obracający własnymi funduszami (-1875-). Mieszkał w parafii Sudyłków (-1879-; współcześnie obwód chmielnicki, Ukraina)³²⁴³.

Żona: Antonina ze Skomorowskich. Patrz hasło: Rogalska Antonina ze Skomorowskich.

Dzieci:

- Jadwiga, 1872-. Urodziła się 20 stycznia 1872 roku w Skomorochach Wielkich³²⁴⁴.
- Adela Waleria Marianna, 1875-. Urodziła się 26 kwietnia 1875 roku w Skomorochach Wielkich. Rodzicami chrzestnymi byli: Jakub Kolendowski i Wieńczysława Ciemniewska oraz Michał Skomorowski i Maria Ciemniewska³²⁴⁵.
- Wieńczysława Maria, 1879-. Patrz hasło: Kussyk Wieńczysława Maria z Rogalskich.

7.1968. Rogalski Klemens, 1809-1827, myśliwy w Grabowcu

Urodził się w 1809 roku (około), syn Mateusza i Tekli małżonków Rogalskich. Myśliwy w Grabowcu (-28.01.1827)³²⁴⁶.

Zmarł 28 stycznia 1827 roku w Grabowcu.

7.1969. Rogalski Michał, 1812-

Urodził się w 1812 roku (około). Mieszkał w Grabowcu (-1842-).

Ojciec chrzestny Tomasza Sebowicza (1842), syna Józefa Sebowicza³²⁴⁷.

7.1970. Rogalski Walenty, 1860-, ogrodnik w Świdnikach

Urodził się w 1860 roku (około).

³²⁴² APL APRG, sygn. 35/1824/0/2.4/54, k. 241/127; APL APRG, sygn. 35/1824/0/2.4/61, k. 156/1; APL APRRachanie, sygn. 35/1904/0/1/1, k. 7/5, 84/32; APL APRRachanie, sygn. 35/1904/0/1/6, k. 13/23; APL APRRachanie, sygn. 35/1904/0/1/7, k. 29/48; APL APRRachanie, sygn. 35/1904/0/1/4, k. 23/19.

³²⁴³ APRG, Księga urodzeń, 1871-1881, k. 92/12, 484/85; APL APRG, sygn. 35/1824/0/2.4/68, k. 146/26; APRLublinPawła, Akta małżeństw, 1928-1933.

³²⁴⁴ APRG, Księga urodzeń, 1871-1881, k. 92/12.

³²⁴⁵ APRG, Księga urodzeń, 1871-1881, k. 484/85.

³²⁴⁶ APL APRG, sygn. 35/1824/0/2.4/60, k. 38/15.

³²⁴⁷ APL APGG, sygn. 35/1999/0/2.4/33, k. 10/38.

Ogrodnik w Świdnikach (-1893-1894-)³²⁴⁸.

Żona: Teresa z Kalinowskich (ur. ok. 1867).

Dzieci:

- Wacław, 1893-1893. Urodził się 16 września 1893 roku w Świdnikach. Zmarł 13 listopada 1893 roku w Świdnikach³²⁴⁹.

7.1971. Rogowska Marianna z Polajewiczów, 1850-

Urodziła się w 1850 roku (około) w Wojśławicach, córka Jana i Marianny z Romanowskich małżonków Polajewiczów³²⁵⁰.

Mąż: Jan Rogowski. Patrz hasło: Rogowski Jan. Ślub odbył się, 15 czerwca 1871 roku, w kościele r.l. w Grabowcu.

7.1972. Rogowska Marianna z Robaczyńskich, 1867-

Urodziła się w 1867 roku (około) w Zawalowie, córka Teodora i Tekli z Głoniewiczów małżonków Robaczyńskich. Mieszkała w Hostynnem.

Mąż: Bronisław Rogowski. Patrz hasło: Rogowski Michał. Ślub odbył się, 26 stycznia 1908 roku, w kościele r.l. w Grabowcu. Świadkami ślubu byli: Jan Rogowski (lat 33) i Józef Rogowski (lat 27)³²⁵¹.

7.1973. Rogowska Michalina z Kwiatkowskich, 1846-

Urodziła się w 1846 roku (około w miejscowości *Lasków*, córka Feliksa (ekonoma) i Józefy z Jaworowskich małżonków Kwiatkowskich. Mieszkała w miejscowości Mołożów (-1868-; parafia r.l. Nabróż)³²⁵².

Mąż: Julian Rogowski. Patrz hasło: Rogowski Julian. Ślub odbył się, 29 września 1868 roku, w kościele r.l. w Nabrożu. Świadkami ślubu byli: Józef Rogowski (Tuczapy), Aleksander Sיעiński (Radostów).

7.1974. Rogowski Adam

Urodził się 7 marca 1916 roku w Zaborcach (parafia r.l. Grabowiec), syn Józefa i Stanisławy z Małeckich³²⁵³.

Żona: Stanisława.

7.1975. Rogowski Albert

7.1976. Rogowski Bronisław, 1882-, ekonom w Hostynnem

Urodził się w 1882 roku (około) w Łuszczowie (współcześnie gmina Uchanie, pow. hrubieszowski), syn Józefa i Eleonory z Kujawskich.

Ekonom w Hostynnem (-1908-)³²⁵⁴.

Żona: Marianna z Robaczyńskich. Patrz hasło: Rogowska Marianna z Robaczyńskich.

³²⁴⁸ APRG, Księga urodzeń, 1891-1902, k. 108/184; APRG, Księga zgonów, 1880-1901, k. 591/107.

³²⁴⁹ APRG, Księga urodzeń, 1891-1902, k. 108/184; APRG, Księga zgonów, 1880-1901, k. 591/107.

³²⁵⁰ APL APRG, sygn. 35/1824/0/2.4/69, k. 121/22.

³²⁵¹ APRG, Księga małżeństw, 1908-1926, k. 2/3.

³²⁵² APL APRNabroż, sygn. 35/1883/0/2.4/61, k. 21/14.

³²⁵³ APRG, Księga urodzeń, 1912-1920, k. 303/184.

³²⁵⁴ APRG, Księga małżeństw, 1908-1926, k. 2/3.

7.1977. Rogowski Jan, student AZ**7.1978. Rogowski Jan, dziedzic wsi Rogów****7.1979. Rogowski Jan, oficjalista prywatny w Sosnowicy**

Oficjalista prywatny w Sosnowicy³²⁵⁵.

Żona: Marcella.

Dzieci:

- Kazimierz, 1797-1864. Patrz hasło: Rogowski Kazimierz.

7.1980. Rogowski Jan, 1790-, pisarz prowentowy w Hostynnem

Urodził się w 1790 roku (około).

Pisarz prowentowy w Hostynnem (-1830-)³²⁵⁶.

7.1981. Rogowski Jan, 1849-, ekonom dóbr Grabowczyk

Urodził się 8 lutego 1849 roku w Siennicy Różanej, syn Stanisława (leśniczy w Siennicy Różanej) i Zuzanny z Kaczyckich małżonków Rogowskich³²⁵⁷.

Ekonom dóbr Tuczępy (-1871-)³²⁵⁸. Ekonom dóbr Grabowczyk (-1872-)³²⁵⁹.

Żona: Marianna z Polajewiczów. Patrz hasło: Rogowska Marianna z Polajewiczów.

7.1982. Rogowski Jan, 1875-, ekonom w Dobromierzycach

Urodził się w 1875 roku (około).

Ekonom w Dobromierzycach (-1908-)³²⁶⁰.

Rodzina, patrz hasło: Rogowski Bronisław.

7.1983. Rogowski Józef, 1839-, ekonom/zarządca dóbr Tuczap

Urodził się w 1839 roku (około).

Ekonom/zarządca dóbr Tuczap (-1867-1868-)³²⁶¹. Ekonom dóbr Siedliszcze (-1871-)³²⁶².

Żona: Eleonora z Kujawskich. Urodziła się w 1841 roku (około).

Dzieci;

- Stefania Marianna, 1867-. Urodziła się 1 września 1867 roku w Tuczapach (parafia r.l. Nabróż).

7.1984. Rogowski Józef, 1881-, ekonom w Miętkie

Urodził się w 1881 roku (około).

Ekonom w Miętkie (-1908-), Zaborcach (-1912-1918-)³²⁶³.

³²⁵⁵ APL APRNabróż, sygn. 35/1883/0/2.4/57, k. 81/19.

³²⁵⁶ APL APRG, sygn. 35/1824/0/2.4/54, k. 372/1.

³²⁵⁷ APL APRSiennicaR, sygn. 35/1919/0/2.4/85, k. 3/6; APL APRG, sygn. 35/1824/0/2.4/69, k. 121/22.

³²⁵⁸ APL APRG, sygn. 35/1824/0/2.4/69, k. 121/22.

³²⁵⁹ APRG, Księga urodzeń, 1871-1881, k. 91/9.

³²⁶⁰ APRG, Księga małżeństw, 1908-1926, k. 1/2.

³²⁶¹ APL APRNabróż, sygn. 35/1883/0/2.4/60, k. 41/117; APL APRNabróż, sygn. 35/1883/0/2.4/61, k. 21/14.

³²⁶² APL APRG, sygn. 35/1824/0/2.4/69, k. 121/22.

³²⁶³ APRG, Księga małżeństw, 1908-1926, k. 1/2; APRG, Księga urodzeń, 1907-1912, k. 444/95; APRG, Księga urodzeń, 1912-1920, k. 84/195; APRG, Księga urodzeń, 1912-1920, k. 303/184.

Rodzina, patrz hasło: Rogowski Bronisław.

Żona: Stanisława z Małeckich. Urodziła się w 1881 roku (około).

Dzieci:

- Bohdan, 1911-. Urodził się 19 kwietnia 1910 roku w Chodywańcach.
- Zofia Jadwiga, 1913-. Urodziła się 26 kwietnia 1913 roku w Zaborcach (parafia r.l. Grabowiec).
- Adam, 1916-. Patrz hasło: Rogowski Adam.
- Wojciech Mieczysław, 1918-1918. Urodził się 24 kwietnia 1918 roku w Zaborcach. Zmarł 20 grudnia 1918 roku w Zaborcach³²⁶⁴.

7.1985. Rogowski Julian, 1842-, właściciel części dóbr Piaski Szlacheckie

Urodził się w 1842 roku (około) w miejscowości Płonka, syn Stanisława (ekonom) i Zuzanny z Łuczyńskich małżonków Rogowskich. Szlachcic.

Właściciel części dóbr Piaski Szlacheckie (-1868-)³²⁶⁵.

7.1986. Rogowski Kazimierz, 1797-1864, ekonom dóbr Nabróż

Urodził się w 1797 roku (około), syn Jana (oficjalista prywatny w Sosnowicy) i Marceli małżonków Rogowskich. Ekonom dóbr Nabróż (-19.06.1864)³²⁶⁶.

Zmarł, w wieku 67 lat, 19 czerwca 1864 roku w Nabrożu. Pozostawił żonę.

Żona: Ludwika z Kwiatkowskich.

7.1987. Rogowski Mikołaj, student AZ

7.1988. Rogowski Piotr, szlachcic

Wzmiankowany w księgach miasta Grabowca w 1649 roku³²⁶⁷.

7.1989. Rogowski Piotr, student AZ

7.1990. Rogowski Samuel, student AZ

7.1991. Rogowski Stanisław, 1857-, rymarz

Urodził się w 1857 roku w Dołhobyczowie, syn Franciszka i Paulina z Kamforowskich małżonków Rogowskich. Rymarz (-1885-).

Żona: Karolina z Głowałów. Urodziła się w 1858 roku (około) w Majdanie Kobylańskim, córka Ignacego i Urszuli z Marczewskich małżonków Głwałów. Mieszkała w Ornatowicach (-1885-). Ślub odbył się, 24 maja 1885 roku, w kościele r.l. w Grabowcu³²⁶⁸.

7.1992. Rogowski Władysław, sierżant obwodu grabowieckiego.

„Sierżant Policji Państwowej Obwodu Grabowieckiego pow. Hrubieszowskiego” (-1919-)³²⁶⁹.

³²⁶⁴ APRG, Księga urodzeń, 1912-1920, k. 400/249; APRG, Księga zgonów, 1918-1934, k. 13/292.

³²⁶⁵ APL APRNabróż, sygn. 35/1883/0/2.4/61, k. 21/14.

³²⁶⁶ APL APRNabróż, sygn. 35/1883/0/2.4/57, k. 81/19.

³²⁶⁷ APL AMG, sygn. 35/32/0/-/2, k. 159.

³²⁶⁸ APRG, Księga małżeństw, 1883-1907, k. 30/19.

³²⁶⁹ AAL AKDL, Akta (drugiego) Kościoła w Grabowcu, sygn. 61/IVb/26, k. 6.

7.1993. Rogowski Wojciech, właściciel ziemski

W 1647 roku był właścicielem Rogowa³²⁷⁰.

Sejm Nadzwyczajny Koronny w Warszawie (02.05.-27.05.1647) w konstytucji „Komisja od Węgier” wyznaczył m.in. Wojciecha Rogowskiego z Rogowa na komisarza tej komisji³²⁷¹.

7.1994. Rogozińska Karolina Agata ze Skawińskich, primo voto Tomaszewska, 1821-1852

Urodziła się w 1821 roku (około) we wsi Stróża (parafia r.l. Kraśnik), córka Ignacego Wincentego i Joanny z Fünsterbusch małżonków Skawińskich. Mieszkała we wsi Zakrzew (-1835-)³²⁷².

Dzierżawczyni dóbr Udrycze (-1850-).

Zmarła, w wieku 31 lat, 5 sierpnia 1852 roku. Pochowana, w rodzinnym grobowcu, na Cmentarzu Powązkowskim w Warszawie (KW 7, R 5, M 26). W grobowcu pochowany jest pierwszy mąż. Pomnik wystawił jej syn³²⁷³. W Kurierze Warszawskim ukazał się nekrolog.

Mąż (I): Augustyn Tomaszewski. Patrz hasło: Tomaszewski Augustyn. Ślub odbył się, 28 maja 1835 roku, w kościele r.l. w Targowisku.

Mąż (II): Augustyn Rogoziński. Ślub odbył się, 30 listopada 1850 roku, w kościele r.l. w Sitańcu.

7.1995. Rogoziński, administrator dóbr Orlów

Administrator dóbr Orlów (-1744-)³²⁷⁴.

7.1996. Rogoziński Augustyn, 1810-

Urodził się w 1810 roku (około) w Gościeradzu (poznańskie), syn Michała i Ewy Semrau małżonków Rogozińskich³²⁷⁵. Mieszkał we wsi Glinka (parafia r.l. Gnojno; gub. radomska, -1850-), Udrycze (-1852-).

Plenipotent dóbr Udrycze (-1850-).

Żona (I): ...

Żona (II): Karolina Agata ze Skawińskich, primo voto Tomaszewska. Patrz hasło: Rogozińska Karolina Agata ze Skawińskich, primo voto Tomaszewska.

7.1997. Rogoziński Ludwik, 1803-, ekonom dóbr Zwiartów

Urodził się w 1803 roku (około).

Ekonom dóbr Dzierążnia (-1834-), Zwiartów (-1840-1841-). Zastępca wójta gminy Zwiartów (-1840-1851-). Rządca dóbr Rachanie (-1851-)³²⁷⁶.

Żona: Balbina z Madryskich. Urodziła się w 1809 roku (około).

³²⁷⁰ Prawa, v. 4, s. 105.

³²⁷¹ Prawa, v. 4, s. 105.

³²⁷² Informacja Beaty Skawińskiej-Migacz; APL APRTargowisko, sygn. 35/1933/0/2.4/56, k. 61/10; APL APRSitaniec, sygn. 35/1920/0/2.4/119, k. 66/31; APW APRW-waJana, sygn. 72/161/0/-/27, k. 190/570; KW 1852, Nr 208, s. 1100.

³²⁷³ Tablica nagrobna na Cmentarzu Powązkowskim w Warszawie.

³²⁷⁴ APL AMG, sygn. 35/32/0/-/6, k. 128, 129.

³²⁷⁵ APL APRSitaniec, sygn. 35/1920/0/2.4/119, k. 66/31.

³²⁷⁶ APL APRDzierążnia, sygn. 35/1815/0/2.4/55, k. 5/5; APL APRDzierążnia, sygn. 35/1815/0/1/48, k. 8/18; APL APRG, sygn. 35/1824/0/2.4/41, k. 125/11; APL APRWozuczyn, sygn. 35/1961/0/2.4/32, k. 11/25; APL APRWozuczyn, sygn. 35/1961/0/2.4/42, k. 67/19

Dzieci:

- Marianna Domicella, 1840-. Urodziła się 27 marca 1840 roku w Zwiartowie (parafia r.l. Wożuczyn).

7.1998. Rogulski Kazimierz

Żona: Lucja.

Dzieci:

- Marianna, 1790-. Ochrzczona 10 sierpnia 1790 roku w kościele r.l. w Uchaniach. Rodzicami chrzestnymi byli: proboszcz parafii Uchanie ks. Michał Rogulski i Anna Krajewska³²⁷⁷.

7.1999. Rogulski Stanisław, -1972, kierownik szkoły w Dubience

Nauczyciel, kierownik szkoły w Dubience³²⁷⁸.

Zmarł 4 maja 1972 roku. Pochowany na cmentarzu w Dubience.

7.2000. Rohland Amelia

Mieszkała we wsi Żabia Wola (-1901-).

Uczestniczyła w Wystawie Rolniczo-Przemysłowej w Lublinie w 1901 roku. Otrzymała „medal srebrny wielki” za malowane meble w nowym stylu³²⁷⁹.

7.2001. Rohland Paweł

Mieszkał we wsi Żabia Wola (-1901-).

Uczestniczył w Wystawie Rolniczo-Przemysłowej w Lublinie w 1901 roku. Otrzymał list³²⁸⁰:

- pochwalny za jęczmień czterorzędowy,
- mały medal srebrny za całą grupę owiec zarodowych.

7.2002. Rojecka Anna (Rojek)

9 marca 1786 roku sporządziła testament (jej ojciec sporządził testament 11 kwietnia 1764 roku)³²⁸¹.

Brat: Gabriel (-1786-).

Mąż: Mikołaj [Rojek?]. patrz hasło: Rojecki Mikołaj.

Dzieci:

- Anna. Patrz hasło: Krzyszczuk Anna z Rojeckich.

7.2003. Rojecka Magdalena z Jachymowiczów /Jachimowiczów/

17 września 1793 roku sprzedaje wspólnie z bratem Ignacym Jachymowiczem ogród z chałupą z chrustu (rozpoczynający się od ulicy Koziej a kończący się na między poprzecznej) Józefowi i Magdalenie małżonkom Nowickim³²⁸².

Mąż: Kasper Rojecki (-1793-). Patrz hasło: Rojecki Kasper. Ślub odbył się, 22 maja 1791

³²⁷⁷ APL APRUchanie, sygn. 35/106/49/-/4, k. 10.

³²⁷⁸ Tablica nagrobna na cmentarzu parafialnym w Dubience.

³²⁷⁹ Gazeta Rolnicza, 1901, Nr 39, s. 18.

³²⁸⁰ Gazeta Rolnicza, 1901, Nr 39, s. 1, 8.

³²⁸¹ APL AMG, sygn. 35/32/0/-/14, k. 41, 42.

³²⁸² APL AMG, sygn. 35/32/0/-/12, k. 441.

roku, w kościele r.l. w Grabowcu³²⁸³.

7.2004. Rojecki Jan, organista w Wereszczynie

Urodził się w 1863 roku (około).

Organista w kościele r.l. Wereszczyn (-1907-)³²⁸⁴.

7.2005. Rojecki Kasper, mieszczanin grabowiecki

Mieszczanin grabowiecki³²⁸⁵.

Żona: Magdalena z Jachymowiczów (-1793-). Patrz hasło: Rojecka Magdalena z Jachymowiczów

Dzieci:

- Marianna (-1793-)³²⁸⁶.

7.2006. Rojecki Mikołaj, mieszczanin grabowiecki

Żona: Anna (-1786-)³²⁸⁷. Patrz hasło: Rojecka Anna.

7.2007. Rojewski Baltazar, 1779-, dziedzic dóbr Bystrzyca

Urodził się w 1779 roku (około).

Dziedzic dóbr Bystrzyca (-1816-1838-), Sobianowice (-1819-)³²⁸⁸.

Świadek sporządzenia aktu ślubu pomiędzy Józefem Czachórskim a Zofią Wierzbicką³²⁸⁹.

7.2008. Rojewski Tadeusz, dziedzic dóbr Bystrzyca

Syn Henryka.

Dziedzic dóbr Bystrzyca (-1899-)³²⁹⁰.

16 stycznia 1899 roku razem z Henrykiem Blochem, Antonim Budnym i Stefanem Wydźga, pożyczył 10000 zł od Władysława Grafa. Pożyczka była płatna w dwóch ratach (I, w wysokości 5000 zł – 1 stycznia 1904; II, w wysokości 5000 zł – 1909)³²⁹¹.

7.2009. Rola Antoni

Posesor dóbr Czemierniki (-1818-)³²⁹².

7.2010. Rola Jan, szlachcic

Wzmiankowany w księgach miasta Grabowca (-1652-1653-)³²⁹³.

³²⁸³ APL APRG, sygn. 35/106/10/-/23.

³²⁸⁴ APL APRWereszczyn, sygn. 35/1951/0/2.1/8, k. 309/169;

³²⁸⁵ APL AMG, sygn. 35/32/0/-/12, k. 441.

³²⁸⁶ APL AMG, sygn. 35/32/0/-/12, k. 441.

³²⁸⁷ APL AMG, sygn. 35/32/0/-/14, k. 41, 42.

³²⁸⁸ APL APRBystrzyca, sygn. 35/1654/0/1/15, k. 115/74; APL APRBystrzyca, sygn. 35/1654/0/1/21, k. 111/75; APL APRKijany, sygn. 35/1839/0/2.4/29, k. 28/78.

³²⁸⁹ APL APRBystrzyca, sygn. 35/1654/0/1/15, k. 115/74

³²⁹⁰ APL Okolski Stanisław, sygn. 35/348/0/1/3, akt nr 2.

³²⁹¹ APL Okolski Stanisław, sygn. 35/348/0/1/3, akt nr 2.

³²⁹² APL APRKijanyŁuszczów, sygn. 35/1840/0/1/1, k. 17/26.

³²⁹³ APL AMG, sygn. 35/32/0/-/2, k. 226, 242.

7.2011. Rola Katarzyna ze Stanickich, nobilis**7.2012. Roman Aleksander, urzędnik rządu gubernialnego w Lublinie**

Urodził się w 1826 roku (około).

Urzędnik rządu gubernialnego w Lublinie (-1862-).

Świadek sporządzenia aktu zgonu Franciszka Salezego Podhorodeńskiego³²⁹⁴.

7.2013. Roman Anzelm, 1781-, dziedzic części dóbr Sobieszczany

Urodził się w 1781 roku (około).

Dziedzic części dóbr Sobieszczany (-1843-)³²⁹⁵.

7.2014. Roman Maksymilian Placyd, 1823-1859, dziedzic dóbr Badowo Kłody

Urodził się w 1823 roku (około), syn Wiktora i Marii z baronów Grotthus.

Dziedzic dóbr Badowo Kłody (-14.04.1859; parafia r.l. Mszczonów). Pułkownik gwardii szaserów. Kawaler Orderu Legii Honorowej³²⁹⁶.

Zmarł, w wieku 36 lat, 17 kwietnia 1859 roku we folwarku Badowo Kłody. Pozostawił żonę.

Żona: Katarzyna z *Bielujewów*.

7.2015. Roman Maria z Grotthus

Z baronów Grotthus³²⁹⁷.

Mąż: Wiktor Roman.

Dzieci:

- Maksymilian Placyd, 1823-1859. Patrz hasło: Roman Maksymilian Placyd.

7.2016. Romaniecki Andrzej, „urodzony”

W 1748 roku sprzedaje dobra rodzinne w Grabowcu tzw. „Romanieckie” tj. folwark rozpoczynający się od wypustu a kończący się na równi z innymi – Andrzejowi i Anastazji małżonkom Abramiuk³²⁹⁸.

W 1748 roku sprzedaje dobra rodzinne w Grabowcu tzw. „Romanieckie” tj. ćwierć pola rozpoczynającego się od budynków a kończącego się na równi z innymi – Aleksandrowi i Annie małżonkom Semenowicz³²⁹⁹.

7.2017. Romaniuk A., nauczyciel w Cieszynie**7.2018. Romaniuk Antoni, 1827-, kowal**

Urodził się w 1827 roku (około).

Kowal w Henrykówce (-1864-), Szystowicach (-1869-)³³⁰⁰.

³²⁹⁴ APL APRLublinJana, sygn. 35/1859/0/2.4/45, k. 367/360.

³²⁹⁵ APL APRNiedrzwicaK, sygn. 35/1884/0/2.4/38, k. 5/22.

³²⁹⁶ APRMszczonów, Księga urodzeń, małżeństw, zgonów, 1859, k. 98/157.

³²⁹⁷ APRMszczonów, Księga urodzeń, małżeństw, zgonów, 1859, k. 98/157.

³²⁹⁸ APL AMG, sygn. 35/32/0/-/6, k. 176, 177.

³²⁹⁹ APL AMG, sygn. 35/32/0/-/6, k. 177, 178.

³³⁰⁰ APRG, Księga urodzeń, 1862-1871, k. 791/86.

7.2019. Romaniuk Antoni, 1825-, kowal (patrz powyżej)

Urodził się w 1825 roku (około).
 Kowal w Szystowicach (-1867-1869-)³³⁰¹.
 Żona: Rozalia Szulaszczuk (ur. ok. 1830).

Dzieci:

- Franciszek, 1867-. Urodził się 2 kwietnia 1867 roku w Szystowicach.
- Leon, 1869-. Urodził się 9 kwietnia 1869 roku w Szystowicach.

7.2020. Romaniuk Bazyli, 1817-1876, włościanin w Bereściu**7.2021. Romaniuk Helena z Iwanuszków, primo voto Krawczuk****7.2022. Romaniuk Julianna, 1816-, babka odbieralna/akuszerka**

Urodziła się w 1816 roku (około).
 Babka odbieralna w Bereściu (-1866-1870-)³³⁰².

7.2023. Romaniuk Łukasz, członek orkiestry w Grabowcu

Mieszka w Kraśniczynie.
 Członek Orkiestry Dętej przy GOK-u w Grabowcu (-2013-2019-).

7.2024. Romaniuk Marcin, członek orkiestry w Grabowcu

Mieszka w Kraśniczynie.
 Członek Orkiestry Dętej przy GOK-u w Grabowcu (-2013-2019-).

7.2025. Romaniuk Tomasz, 1816-, szynkarz w Skomorochach Małych

Urodził się w 1816 roku (około). Szynkarz w Skomorochach Małych (-1839-1842-)³³⁰³.
 Żona: Katarzyna z Kozarów. Córka ... i Rozalii z Grudziuków (zm., w wieku 60 lat, 4 lutego 1843 roku w Skomorochach Małych) małżonków Kozarów.

Dzieci:

- Zofia, 1838-1839. Zmarła, mając 1 rok i 3 miesiące życia, 23 sierpnia 1839 roku w Skomorochach Małych.

7.2026. Romanowicz Konstanty, naczelny wódz armii Królestwa Polskiego

Książę. Syn Pawła.
 Naczelny wódz armii Królestwa Polskiego (-1819-).
 Świadek ślubu Ludwika Kickiego z Zofią Matuszewicz (1819)³³⁰⁴.

7.2027. Romanowska Janina, nauczycielka w Grabowcu

Nauczycielka Publicznej Szkoły Powszechnej III stopnia w Grabowcu (01.09.1938-31.08.1939)³³⁰⁵.

³³⁰¹ APRG, Księga urodzeń, 1862-1871, k. 370/186, 418/66, 483/63.

³³⁰² APRG, Księga urodzeń, 1862-1871, k. 252/52, 572/94.

³³⁰³ APL APRG, sygn. 35/1824/0/2.4/61, k. 384/86, 553/12.

³³⁰⁴ APW AGW-waCyrkułIV, sygn. 72/186/0-/31, k. 9/9.

³³⁰⁵ Kulik Wojciech, Renata, Henryk „Monografia Zespołu Szkół im. Henryka Sienkiewicza w Grabowcu”.

7.2028. Romanowska Katarzyna, 1826-, babka odbieralna

Urodziła się w 1826 roku (około).

Babka odbieralna w Majdanie Tuczępskim (-1866-)³³⁰⁶.

7.2029. Romanowska Marianna z Pawłosiów, 1872-1917

Zmarła, w wieku 45 lat – wg wykazu, 18 sierpnia 1917 roku. Pochowana na cmentarzu parafialnym w Grabowcu³³⁰⁷.

7.2030. Romanowska Wiktoria Anna z Dybżów, 1843-

Urodziła się 18 grudnia 1843 roku w Raciborowicach (parafia r.l. Moniatycze), córka Szymona i Marianny z Kaczyńskich/Kuczyńskich małżonków Romanowskich³³⁰⁸.

Mąż: Antoni Romanowski. Patrz hasło: Romanowski Antoni. Ślub odbył się, 11 listopada 1863 roku, w kościele r.l. w Mołodiatyczach.

7.2031. Romanowski Antoni, 1832-

Urodził się w 1832 roku (około) w Wozuczynie, syn Macieja i Józefa ze Szczakowskich. Mieszkał w Majdanie Mołodiatyckim (-1863-)³³⁰⁹.

Żona: Wiktoria Anna z Dybżów. Patrz hasło: Romanowska Wiktoria Anna z Dybżów.

7.2032. Romanowski Feliks, 1796-, dziedzic dóbr Hajowniki

Urodził się w 1796 roku (około).

Dziedzic dóbr Hajowniki (-1815-1832-)³³¹⁰.

7.2033. Romanowski Franciszek, 1804-, porucznik armii austriackiej

Urodził się w 1804 roku (około).

Porucznik armii austriackiej, zamieszkiwał w Gdeszynie (-1826-)³³¹¹.

7.2034. Romanowski Grzegorz, nauczyciel w Grabowcu

Nauczyciel Publicznej Szkoły Powszechnej III stopnia w Grabowcu (01.09.1938-31.08.1939)³³¹².

Żona: Jadwiga.

7.2035. Romanowski Jan, 1768-, dziedzic dóbr Teratyn

Urodził się w 1768 roku (około).

³³⁰⁶ APRG, Księga urodzeń, 1862-1871, k. 268/101.

³³⁰⁷ APL APRG, sygn. 35/106/10/-/11, k. 157.

³³⁰⁸ APL APRMoniatycze, sygn. 35/1882/0/2.4/28, k. 6/19; APL APRTrzeszczany, sygn. 35/1940/0/2.4/53, k. 57/26.

³³⁰⁹ APL APRMoniatycze, sygn. 35/1882/0/2.4/28, k. 6/19; APL APRTrzeszczany, sygn. 35/1940/0/2.4/53, k. 57/26.

³³¹⁰ APL APRSkierbieszów, sygn. 35/1921/0/2.3/8, k. 180/87; APL APGSitno, sygn. 35/2126/0/1/12, k. 4/12; APL APRTyszowce, sygn. 35/1945/0/1/10, k. 297/44.

³³¹¹ APL APRTyszowce, sygn. 35/1945/0/2.4/21, k. 20/54.

³³¹² Kulik Wojciech, Renata, Henryk „Monografia Zespołu Szkół im. Henryka Sienkiewicza w Grabowcu”.

Dziedzic dóbr *Teratyn* (-1812-)³³¹³.

7.2036. Romanowski Józef

Syn Aleksandra i Marianny z Horyszowskich małżonków Romanowskich.
Wzmiankowany w księgach grodzkich bełskich, grabowieckich (-1684-)³³¹⁴.

7.2037. Romanowski Józef, 1895-, rolnik w Majdanie Tuczępskim

Urodził się w 1895 roku (około).
Rolnik w Majdanie Tuczępskim (-1918-).
Żona: Marianna z Baranów.

Dzieci:

- Helena, 19181-1918. Zmarła, mając sześć tygodni życia, 8 listopada 1918 roku w Majdanie Tuczępskim³³¹⁵.

7.2038. Romanowski Piotr, dyrektor gimnazjum w Szczebrzeszynie

Radca dworu. Dyrektor Gimnazjum im. Zamojskich w Szczebrzeszynie (22.11.1848-1852)³³¹⁶.

7.2039. Romanowski Roman, 1885-, kowal w Czechówce

Urodził się w 1885 roku (około). Kowal w Czechówce (-1921-).
Żona: Antonina z Paszczuków (ur. ok. 1896).

Dzieci:

- Czesława, 1921-.

7.2040. Romanowski Tomasz Jan, podkomorzy chełmski, dziedzic dóbr Hołużne

7.2041. Romer Antoni

Absolwent Szkoły im. Zamojskich w Szczebrzeszynie³³¹⁷.

7.2042. Romer Benjamin, 1863-

Urodził się w 1863 roku (około). Mieszkał w Tarnowie (-1899-; Galicja Austriacka)³³¹⁸.

7.2043. Romer Wanda w Wiśniewskich, 1852-

Herbu Prus. Urodziła się 3 maja 1852 roku³³¹⁹.
Mąż: Władysław Antoni Romer. Patrz hasło: Romer Władysław Antoni.

7.2044. Romer Władysław Antoni, 1838-1889

³³¹³ APL APROszczów, sygn. 35/1891/0/1/8, k. 40/31.

³³¹⁴ LNNB, fond 91, sygn. 50, t. 2, k. 1.

³³¹⁵ APRG, Księga zgonów, 1918-1934, k. 1/196.

³³¹⁶ APL APRSzczebrzeszyn, sygn. 35/1930/0/2.4/92, k. 242/86; APL APRSzczebrzeszyn, sygn. 35/1930/0/2.4/98, k. 165/48; Klukowski DSIZ, s. 29, 49, 55, 68, 69.

³³¹⁷ Klukowski DSIZ, s. 78.

³³¹⁸ APZ APRWożuczyn, sygn. 88/645/0/-/24, k. 47/139.

³³¹⁹ Minakowski, Elita T. XII, s. 451.

Herbu Jelita. Hrabia. Z Chyszowa. Urodził się 15 października 1838 roku w miejscowości Ocieka³³²⁰.

Zmarł 20 lutego 1889 roku w Krakowie.

Żona: Wanda z Wiśniewskich. Patrz hasło: Romer Wanda z Wiśniewskich.

Dzieci:

- Maria Henryka Anna. Patrz hasło: Wydźga Maria Henryka Anna z Romerów.

7.2045. Romska Leokadia z Cieszkowskich, 1907-1994, położna³³²¹



Zdjęcie 56 – Leokadia Romska.



Zdjęcie 57 – Leokadia Romska.

Urodziła się 29 stycznia 1907 roku w Mariupolu (współcześnie Ukraina).

W 1922 roku zamieszkała, z rodzicami, w Grabowcu. Ukończyła jednoroczny Kurs Sanitarny w Łukowie (20.05.1928), Prywatną Szkołę Położnych im. Doktora Jana Rejsa w Warszawie (30.09.1929), Prywatną Szkołę Masażu Leczniczego Doktora Jana Zaorskiego w Warszawie (17.12.1929).

Pielęgniarka szpitala: PCK Brańsk (10.03.1931-09.03.1932), Stalin (01.05.1932-31.12.1932), Włodawa (15.03.1934-04.08.1934). Podczas okupacji, mieszkając w Grabowcu, pełniła obowiązki położnej gminnej.

Pielęgniarka Ośrodka Zdrowia w Grabowcu (wrzesień 1944-1952). Kierownik Izby Porodowej przy Gminnym Ośrodku Zdrowia w Grabowcu (1952-1978).

W roku 1978 przeszła na emeryturę. Mieszkała w nowym budynku ośrodka zdrowia.

Zmarła 19 grudnia 1994 roku. Pochowana na cmentarzu parafialnym w Grabowcu.

Mąż: Władysław Romski. Patrz hasło: Romski Władysław.

7.2046. Romski Władysław, 1903-1942, nauczyciel w Grabowcu

³³²⁰ Minakowski, Elita T. XII, s. 451.

³³²¹ Boczkowska, s. 47.



Zdjęcie 58 – Władysław Romski.

Urodził się 25 października 1903 roku (prawdopodobnie), syn Wojciecha Władysława i Tekli z Czerepaszyńskich małżonków Romskich.

Nauczyciel Szkoły Powszechnej w Grabowcu (1927-prawdopodobnie do 31.08.1942).
Nauczyciel Szkoły Powszechnej w Podwołoczyskach (-26.10.1942).



Zdjęcie 59 – Rok 1928, 13 maja. Kartka z pamiętnika z lat szkolnych Ireny Janiny z Krawczuków Sokołowskiej (foto Henryk Kulik).

Zmarł, w wieku 39 lat – wg nagrobka (42 lat – wg aktu zgonu), jako nauczyciel szkoły w Podwołoczyskach, 26 października 1942 roku w Grabowcu. Pochowany na cmentarzu parafialnym w Grabowcu. W tym samym grobowcu pochowany jest syn Wojciech.



Nagrobek 37 – Rok 2009. Nagrobek Władysława i Wojciecha Romskich (foto Henryk Kulik).

Żona: Leokadia z Cieszkowskich. Patrz hasło: Romska Leokadia z Cieszkowskich

Dzieci:

- Andrzej.
- Wojciech, 1940-1964. Absolwent AGH w Krakowie. Zmarł, w wieku 24 lat, 14 lutego 1964 roku.

7.2047. Ronikier Anna Bronisława z Sierakowskich, 1857-

Urodziła się w 1857 roku (około)³³²².

Mąż: Zdzisław Ronikier. Patrz hasło: Ronikier Zdzisław.

7.2048. Ronikier Zofia, nauczycielka w Zamościu

Tymczasowa nauczycielka Państwowego Gimnazjum im. M. Konopnickiej w Zamościu (-31.08.1937), nauczycielka tej szkoły (01.09.1937-)³³²³.

7.2049. Ronikier Bogdan Marian Wincenty /Jaxa Ronikier/, 1872-1956, literat

Urodził się w 1872 roku (około), syn Adama i Wandy z Chrzanowskich małżonków Ronikier. Literat.

Dziedzic dóbr Łuszczów (-1909-)³³²⁴.

Zmarł, w wieku 84 lat, 4 stycznia 1956 roku. Pochowany, w grobowcu rodzinnym, na cmentarzu parafii Katedralnej Zmartwychwstania Pańskiego i św. Tomasza w Zamościu (VI.2.16).



Nagrobek 38 – Rok 2012, 7 sierpnia. Nagrobek Bogdana Mariana Wincentego Ronikiera (foto Henryk Kulik).

Żona (I): Ksawera Tekla Klara z Chrzanowskich. Patrz hasło: Ksawera Tekla Klara z Chrzanowskich.

Dzieci:

- Adam.
- Zofia Janina Marian, 1908-. Urodziła się 9 listopada 1908 roku w Łuszowie /Łuszczowie/ (parafia r.l. Trzeszczany). Rodzicami chrzestnymi byli: Jan Rakowski i Maria Rakowska³³²⁵.

³³²² APZ APRTyszowce, sygn. 88/642/0/-/2, k. 33/70.

³³²³ DzUrż KOSL 1937/38, Nr 9, poz. 156.

³³²⁴ APZ APRTzeszczany, sygn. 88/640/0/-/35, k. 2/3.

³³²⁵ APZ APRTzeszczany, sygn. 88/640/0/-/35, k. 2/3.

- *Maria*.
Żona (II): Eugenia z Iwanowiczów.

7.2050. Ronikier Bronisław, 1811-1853, hrabia

Hrabia. Urodził się w 1811 roku (około) we wsi Nowosiółki (gub. wołyńska), syn Kazimierza i Ludwiki małżonków Ronikier. Mieszkał w Zamościu (-1839-; wówczas Nowe Miasto)³³²⁶.

Dziedzic dóbr Czermno (-1839-05.02.1853), Wakijów (-05.02.1853).

Zmarł 5 lutego 1853 roku w Zamościu, pozostawił żonę. Pochowany, w grobowcu rodzinnym, na cmentarzu parafii Katedralnej Zmartwychwstania Pańskiego i św. Tomasza w Zamościu (VI.2.16). Świadcami sporządzenia aktu zgonu byli: Aleksander Oppermann (generał major, szwagier), Gustaw Ronikier (brat).



Nagrobek 39 – Rok 2012, 7 sierpnia. Nagrobek Bronisława Ronikiera (foto Henryk Kulik).

Żona: Kamila. Patrz hasło: Sienkiewicz Kamila z *Ronikierów*, primo voto Ronikier.

7.2051. Ronikier Gustaw, 1831-

Hrabia. Urodził się w 1831 roku (około), syn Kazimierza i Ludwiki małżonków Ronikier. Mieszkał w Perespie (-1853-)³³²⁷.

7.2052. Ronikier Kazimiera z Podhorodeńskich [Bożydar-Podhorodeńskich], 1832-

Herbu Bończa. Urodziła się w 1832 roku (około), córka Kajetana i Józefy z Wilgów małżonków Podhorodeńskich [Bożydar-Podhorodeńskich]³³²⁸.

Mąż: Michał Ronikier. Patrz hasło: Ronikier Michał. Ślub odbył się, 23 stycznia 1856 roku, w kościele r.l. Hołoby.

7.2053. Ronikier Kazimierz, dziedzic dóbr Czermno (patrz poniżej)

Hrabia. Urodził się w 1787 roku (około). Mieszkał we wsi Czermno (-1847-)³³²⁹.
 Dziedzic dóbr Czermno (-1847-).

³³²⁶ APL APRZamość, sygn. 35/1964/0/2.4/114, k. 86/8; APL APGWakijów, sygn. 35/2168/0/2.4/13, k. 1/2; Tablica nagrobna na cmentarzu.

³³²⁷ APL APRZamość, sygn. 35/1964/0/2.4/114, k. 86/8.

³³²⁸ AGAD, KsMetrDiecŁuck, sygn. 1/436/868, k. 237/1.

³³²⁹ APL APGWakijów, sygn. 35/2168/0/2.4/21, k. 4/5.

7.2054. Ronikier Kazimierz, dziedzic dóbr Perespa (patrz powyżej)

Urodził się

Dziedzic dóbr Perespa (-1856-)³³³⁰.

Żona: Ludwika.

Dzieci:

- Gustaw, 1831-. Patrz hasło: Ronikier Gustaw.
- Bronisław, 1811-1853. Patrz hasło: Ronikier Bronisław.

7.2055. Ronikier Ksawera Tekla Klara z Chrzanowskich, 1881-

Urodziła się w 1881 roku (około). (córka Bronisława Chrzanowskiego?)

Mąż: Bogdan Marian Wincenty Ronikier. Patrz hasło: Ronikier Bogdan Marian Wincenty³³³¹.

7.2056. Ronikier Maria z Mierzejewskich, 1840-1902, hrabina

Hrabina. Urodziła się w 1840 roku w miejscowości *Grozów* (pow. słucki, gub. mińska; współcześnie Białoruś)³³³².

Zmarła, w wieku 62 lat, jako wdowa po właścicielu ziemskim w gub. wołyńskiej), 16 października 1902 roku w Lublinie.

7.2057. Ronikier Michał, 1823-, hrabia

Herbu Gryf. Hrabia. Urodził się w 1823 roku (około), syn Stanisława Augusta Józefa o Tekli z Brudzieckich małżonków Ronikier³³³³.

Właściciel ziemski w guberni wołyńskiej (-1880-)³³³⁴.

Ojciec chrzestny Zofii Anny Domher (1880)³³³⁵.

Żona: Kazimiera z Podhorodeńskich [Bożydar-Podhorodeńskich]. Patrz hasło: Ronikier Kazimiera z Podhorodeńskich.

Dzieci:

- Jadwiga Natalia, 1856-. Urodziła się 20 stycznia 1856 roku w miejscowości Ochotniki (parafia r.l. Przewały; współcześnie Ukraina)³³³⁶.
- Maria Karolina. Patrz hasło: Podlewska Maria Karolina z Ronikierów, primo voto Mianowska.
- Antoni.

7.2058. Ronikier Stanisław

Kolator greckokatolickiej cerkwi w Wakijowie (-1816-)³³³⁷.

7.2059. Ronikier Zdzisław, 1850-, dziedzic dóbr Czermno

Urodził się w 1850 roku (około).

³³³⁰ APL APRZamość, sygn. 35/1964/0/2.4/114, k. 86/8.

³³³¹ APZ APRTrzeszczany, sygn. 88/640/0/-/35, k. 2/3.

³³³² APL APRLublinJana, sygn. 35/1859/0/2.4/86, k. 367/342.

³³³³ AGAD, KsMetrDiecŁuck, sygn. 1/436/868, k. 237/1; AGAD, KsMetrDiecŁuck, sygn. 1/436/869, k. 258/1.

³³³⁴ APZ APRHrubieszów, sygn. 612/0/-/5, k. 23/6.

³³³⁵ APZ APRHrubieszów, sygn. 612/0/-/5, k. 23/6.

³³³⁶ AGAD, KsMetrDiecŁuck, sygn. 1/436/869, k. 258/1.

³³³⁷ APL ChKG, sygn. 35/95/0/6/147, k. 47.

Dziedzic dóbr Czermno (-1877-1888-; parafia r.l. Tyszowce)³³³⁸.

Żona: Anna Bronisława z Sierakowskich. Patrz hasło: Ronikier Anna Bronisława z Sierakowskich.

Dzieci:

- Maria Cezaryna, 1874-. Patrz hasło: Wierusz-Kowalska Maria Cezaryna z Ronikierów.
- Olga Łucja Antonina, 1876-. Urodziła się 30 maja 1876 roku we wsi Czermno (parafia r.l. Tyszowce). Rodzicami chrzestnymi byli: Karol Antoni Franciszek Wiśniewski (sekretarz powiatu tomaszowskiego) i Amelia Gołembiewska³³³⁹.
- Zdzisława Antonina, 1879-1888. Urodziła się 24 kwietnia 1879 roku we wsi Czermno. Rodzicami chrzestnymi byli: Stanisław Kozłowski (oficjalista) i Anna Ronikier. Zmarła 1 września 1888 roku we wsi Czermno.
- Bronisław Michał, 1882-. Urodził się 5 lipca 1882 roku we wsi Czermno. Rodzicami chrzestnymi byli: Michał Ronikier i Maria Ronikier³³⁴⁰.

7.2060. Rosenwerth Tekla Domicella Petronela /zwana Domicellą/ z Liniewskich, 1796-1848

Urodziła się w 1796 roku w Drohiczanach (parafia r.l. Uchanie), córka Jana i Franciszki z Makperlanów/Macpharlanów małżonków Liniewskich. Ochrzczona 8 maja 1796 roku w kościele r.l. w Uchaniach. Rodzicami chrzestnymi byli: Teodor Liniewski i Wiktoria Liniewska oraz Józef Liniewski i Agnieszka Liniewska³³⁴¹.

Matka chrzestna pewnego dziecka Józefa (...) ochrzczonego w kościele r.l. w Uchaniach (08.09.1818)³³⁴².

Zmarła, jako wdowa, w wieku 50 lat-wg aktu zgonu, 1 kwietnia 1848 roku w Nowym Mieście (Zamościu).

Mąż: Emanuel Rosenwerth. Patrz hasło: Rosenwerth Emanuel. Ślub odbył się, 9 stycznia 1812 roku, w kościele w Uchaniach. Świadkami ślubu byli: Antoni Baliński, Franciszek Liniewski³³⁴³.

7.2061. Rosenwerth Eleonora z Niemirowskich, 1808-

Urodziła się w 1808 roku (około) we wsi Nowosiółek, córka Leona i Marianny z Arfińskich małżonków Niemirowskich. Mieszkała w Chełmie (-1827-)³³⁴⁴.

Mąż: Kazimierz Rosenwerth. Patrz hasło: Rosenwerth Kazimierz. Ślub odbył się, 14 sierpnia 1827 roku, w kościele r.l. w Uchaniach.

7.2062. Rosenwerth Emanuel, 1775-1840

Herbu Rużyczka³³⁴⁵.

Urodził się w 1775 roku (około), syn Józefa (konsyliarza apelacji Trybunału Lwowskiego) i Filipiny (z domu **Andnegdyd**). Mieszkał w Drohiczanach (-1812-1818-, parafia

³³³⁸ APZ APRTyszowce, sygn. 88/642/0/-/13, k. 77/63; APZ APRTyszowce, sygn. 88/642/0/-/2, k. 33/70; APZ APRTyszowce, sygn. 88/642/0/-/6, k. 6/18.

³³³⁹ APZ APRTyszowce, sygn. 88/642/0/-/2, k. 34/74.

³³⁴⁰ APZ APRTyszowce, sygn. 88/642/0/-/9, k. 13/37.

³³⁴¹ APL APRUchanie, sygn. 35/106/49/-/4, k. 210; APL APRUchanie, sygn. 35/106/49/-/5, k. 69; APL APRUchanie, sygn. 35/1946/0/1/16, k. 233/11; APL APGUchanie, sygn. 35/2166/0/1/3, k. 57/2; APL APRZamość, sygn. 35/1964/0/2.4/109, k. 82/37.

³³⁴² APL APRUchanie, sygn. 35/106/49/-/4, k. 72.

³³⁴³ APL APRUchanie, sygn. 35/106/49/-/5, k. 69.

³³⁴⁴ APL APGUchanie, sygn. 35/2166/0/2.4/19, k. 90/19.

³³⁴⁵ APL APRUchanie, sygn. 35/106/49/-/5, k. 69.

Uchanie), Uchaniach (-1813-).

Kapitan wojsk austriackich. Właściciel połowy miasta Uchanie (-1812-), posesor wsi Wolica (-1812-; wieś była własnością probostwa r.l. Uchanie). Dzierżawca połowy dóbr Drohiczany i Gliniska (-1813-1826-; będące własnością rodziców żony)³³⁴⁶.

Zmarł w 1840 roku (parafia r.l. Potok Wielki).

Żona: Tekla Domicella Petronela /zwana Domicellą z Liniewskich. Patrz hasło: Rosenwerth Tekla Domicella Petronela /zwana Domicellą w Liniewskich.

Dzieci:

- Karol, -1869. Zmarł, w wieku 66 lat-wg aktu zgonu-co jest mało prawdopodobne, jako kawaler, 3 lutego 1869 roku w Żdanowie (parafia r.l. Zamość)³³⁴⁷.
- Sabina Marianna, 1813-1817. Urodziła się 5 grudnia 1813 roku w Uchaniach (parafia r.g. Uchanie). Zmarła 25 kwietnia 1817 roku w Drohiczanach (świadkiem był Jan Liniewski, dziadek, dziedzic dóbr Drohiczany)³³⁴⁸.
- Ksawera. Patrz hasło: Głogowska Ksawera z Rosenwerth.
- Emanuel Wojciech, 1818-. Urodził się 25 kwietnia 1818 roku w Drohiczanach (parafia r.g. Uchanie)³³⁴⁹. Ochrzczony 26 kwietnia 1818 roku w kościele r.l. w Uchaniach. Rodzicami chrzestnymi byli: Jan Liniewski i Małgorzata Balińska³³⁵⁰.
- Leon Konstancy, 1822-. Urodził się 20 kwietnia 1822 roku w Drohiczanach (parafia r.g. Uchanie)³³⁵¹.
- Antonina, 1823-. Urodziła się 22 kwietnia 1823 roku w Drohiczanach (parafia r.g. Uchanie)³³⁵².

7.2063. Rosenwerth Henryk Józef Władysław [Różyczka de Rosenwert], dziedzic dóbr Cieleśnica

Urodził się w 1843 roku (około) w Nosowie, syn Józefa Antoniego Augusta i Albiny Marianny Franciszki małżonków Rosenwerth³³⁵³.

Dziedzic dóbr Wólka O(...), Cieleśnica (-1910-; parafia r.l. Janów Lubelski).

Żona: Maria z Serwińskich. Patrz hasło: Rosenwerth Maria z Serwińskich.

7.2064. Rosenwerth Józef, -1887, poseł na Sejm

Poseł na Sejm Królestwa Polskiego z powiatu tarnogrodzkiego województwa lubelskiego (1830-1831)³³⁵⁴.

Zmarł 21 października 1887 roku. Pochowany na Cmentarzu Powązkowskim w Warszawie.

7.2065. Rosenwerth Kazimierz, 1806-, dziedzic dóbr Wola Radzyńska

Urodził się w 1806 roku (około) w Radzięcinie, syn Józefa i Marianny z hrabiów Ossolińskich małżonków Rosenwerth (zamieszkałych w 1827 roku w Radzięcinie). Mieszkał

³³⁴⁶ APL APRUchanie, sygn. 35/106/49/-/5, k. 69; APL APGUchanie, sygn. 35/2166/0/1/3, k. 57/2; APL APGUchanie, sygn. 35/2166/0/1/10, k. 15/44; APL APRUchanie, sygn. 35/1946/0/1/16, k. 11/42, 233/11; APL APGUchanie, sygn. 35/2166/0/1/4, k. 34/113; APL APGUchanie, sygn. 35/2166/0/1/12, k. 148/26.

³³⁴⁷ APL APRZamość, sygn. 35/1964/0/2.4/130, k. 299/15.

³³⁴⁸ APL APGUchanie, sygn. 35/2166/0/1/4, k. 34/113; APL APGUchanie, sygn. 35/2166/0/1/8, k. 18/28.

³³⁴⁹ APGUchanie, sygn. 35/2166/0/1/9, k. 15/45.

³³⁵⁰ APRUchanie, sygn. 35/106/49/-/4, k. 234.

³³⁵¹ APL APGUchanie, sygn. 35/2166/0/1/12, k. 148/26.

³³⁵² APL APGUchanie, sygn. 35/2166/0/1/16, k. 11/42.

³³⁵³ APL APRJanówP, sygn. 35/1833/0/2.4/70, k. 72/4.

³³⁵⁴ Odręczny wykaz posłów i deputowanych na Sejm Królestwa Polskiego w 1830 roku.

w Woli Radzyńskiej (-1830-1835-).

Dziedzic dóbr Smoryń (-1827-), Wola Radzyńska (-1830-1835-)³³⁵⁵.

Żona: Eleonora z Niemirowskich. Patrz hasło: Rosenwerth Eleonora z Niemirowskich.

Dzieci:

- Bronisława Małgorzata Feliksa, 1830-. Urodziła się 30 sierpnia 1830 roku w Uchaniach. Rodzicami chrzestnymi byli: Józef Niemirowski (starościc chełmski) 9 Ksawera Popławska³³⁵⁶.
- Aniela Bronisława Aurelia, 1835-. Urodziła się 4 września 1835 roku w Lublinie (parafia r.l. św. Jana w Lublinie). Rodzicami chrzestnymi byli: Leon Niemierowski (Nowolipki) i Małgorzata Balińska (sędzina), Adolf Bieńkowski i Tekla Niemirowska oraz Emanuel Rosenwert i Bieńkowska³³⁵⁷.
- Witold, 1841-. Patrz hasło: Rosenwerth Witold.

7.2066. Rosenwerth Maria z Serwińskich, 1853-

Urodziła się w 1853 roku (około) w Cieleśnicy, córka Stanisława i Salomei małżonków Serwińskich właścicieli dóbr Cieleśnica i Klonowica³³⁵⁸.

Mąż: Henryk Józef Władysław Rosenwerth. Patrz hasło: Rosenwerth Henryk Józef Władysław. Ślub odbył się, 7 kwietnia 1873 roku, w kościele r.l. w Janowie Podlaskim.

7.2067. Rosenwerth Stanisław [Różyczka de Rosenwert Witold], 1880-, dziedzic dóbr Cieleśnica

Urodził się w 1880 roku (około)³³⁵⁹.

Dziedzic dóbr Cieleśnica (-1910-; parafia r.l. Janów Lubelski).

7.2068. Rosenwerth Witold [Różyczka de Rosenwert Witold], 1841-1910

Urodził się w 1841 roku (około), syn Kazimierza i Eleonory z Niemirowskich małżonków Rosenwert [Różyczka de Rosenwert Witold]³³⁶⁰.

Zmarł, w wieku 69 lat, 14 maja 1910 roku w miejscowości Cieleśnica (parafia r.l. Janów Lubelski), pozostawił żonę.

Żona: Łucja Adolfinia de Kallon.

7.2069. Rosiecki Kasper, radny

Radny miasta Grabowca (08.11.1792/zaprzysiężenie-)³³⁶¹.

7.2070. Rosińska Władysława z Mosdorfów, 1878-

Urodziła się w 1878 roku (około).

Mąż: Ignacy Rosiński. Patrz hasło: Rosiński Ignacy³³⁶².

³³⁵⁵ APL APGUchanie, sygn. 35/2166/0/2.4/19, k. 90/19; APL APRUchanie, sygn. 35/1946/0/2.4/22, k. 20/64.

³³⁵⁶ APL APRUchanie, sygn. 35/1946/0/2.4/22, k. 20/64.

³³⁵⁷ APL APRLublinJana, sygn. 35/1859/0/2.4/14, k. 137/290.

³³⁵⁸ APL APRJanówP, sygn. 35/1833/0/2.4/70, k. 72/4.

³³⁵⁹ APL APRJanówP, sygn. 35/1833/0/2.4/140, k. 203/53.

³³⁶⁰ APL APRJanówP, sygn. 35/1833/0/2.4/140, k. 203/53.

³³⁶¹ APL AMG, sygn. 35/32/0/-/14, k. 240.

³³⁶² APZ APRHorodło, sygn. 88/611/0/-/24, k. 20/73.

7.2071. Rosiński Ignacy, 1874-, wicedyrektor Cukrowni w Strzyżowie

Urodził się w 1874 roku (około).

Wicedyrektor Cukrowni w Strzyżowie (-1900-)³³⁶³.

Żona: Władysława z Mosdorfów. Patrz hasło: Rosińska Władysława z Mosdorfów.

Dzieci:

- Władysław Ignacy, 1900-. Urodził się 14 czerwca 1900 roku w Strzyżowie (parafia r.l. Horodło). Rodzicami chrzestnymi byli: Józef Ciszewski (dyrektor Cukrowni w Strzyżowie) i Aleksandra Mosdorf³³⁶⁴.

7.2072. Rosnowski Franciszek, podczaszy chełmski

Herbu Ogończyk.

Podczaszy chełmski (-1714-; rzekomy)³³⁶⁵.

7.2073. Rosnowski Ksawery

Kolator wraz z żoną kościoła w Tartakowie (-1861-)³³⁶⁶.

Żona Antonina z Siekierzyńskich.

7.2074. Rosnowski Stanisław

Herbu Pobóg. Urodził się 1749 roku (około).

Żona: Franciszka *Marszycka*. Urodziła się w 1762 roku (około). Ślub odbył się, 5 lutego 1788 roku, w kościele r.l. w Łabuniach. Świadcami ślubu byli: Piotr Bielanowski (herbu Pobóg) i Łukasz *Bescieny* (Dunin)³³⁶⁷.

7.2075. Rosochacki Stanisław Jan, miecznik buski

Herbu Prus.

Podczaszy drohiczyński (-1690-). Podstarości bełski i sędzia grodzki bełski (-1690-1701-), miecznik buski (06.11.1697, nominacja-przed 05.10.1713)³³⁶⁸.

Zmarł przed 5 października 1713 roku.

Żona: Angela ze Świeżawskich. Patrz hasło: Dąbrowska Angela ze Świeżawskich, primo voto Rosochacka³³⁶⁹.

Dzieci:

- Wojciech (-1749-)³³⁷⁰.
- Stanisław (-1749-)³³⁷¹.

7.2076. Rosochacki Wojciech, -1762, miecznik grabowiecki

Herbu Prus.

³³⁶³ APZ APRHorodło, sygn. 88/611/0/-/24, k. 20/73.

³³⁶⁴ APZ APRHorodło, sygn. 88/611/0/-/24, k. 20/73.

³³⁶⁵ Urzędnicy, s. 169, 259.

³³⁶⁶ Spis DLwów 1862, s. 35.

³³⁶⁷ APL APRŁabunie, sygn. 35/106/25/-/33, k. 4.

³³⁶⁸ Urzędnicy, s. 84, 259.

³³⁶⁹ LNNB, fond 91, sygn. 50, t. 2, k. 177; LNNB, fond 91, sygn. 50, t. 4, k. 169, 201.

³³⁷⁰ LNNB, fond 91, sygn. 50, t. 4, k. 201.

³³⁷¹ LNNB, fond 91, sygn. 50, t. 4, k. 201.

Miecznik grabowiecki (-1748-do śmierci przed 05.08.1762)³³⁷².

Asesor na sejmikach bełskich (odbytych 11.09.1752, 12.09.1759, 28.08.1761), marszałek sejmiku bełskiego (deputackiego, odbytego 14.09.1761)³³⁷³.

Zmarł przed 5 sierpnia 1762 roku.

Żona: Franciszka z Ciesielskich (-1748-)³³⁷⁴.

7.2077. Rosołowski Franciszek /Rossołowski/, 1800-, sekretarz

Urodził się w 1800 roku (około).

Sekretarz stacji pocztowej w Horyszowie Ruskim (-1829-1832-)³³⁷⁵.

7.2078. Rostecki Feliks, podporucznik

Podporucznik 4. Pułku Strzelców Pieszych (-1829-)³³⁷⁶.

Ojciec chrzestny Piotra Albina Feliksa Olszewskiego (1829).

7.2079. Rostkowska Anna z Bełżeckich, primo voto Puzyna, starościna wiska (wizneńska) i tyszowiecka

Herbu Jastrzębiec. Córka Aleksandra Dominika i Eleonory z Brodeckich małżonków Bełżeckich³³⁷⁷. Błędnie: *Córka Ewarysta Jana Bełżeckiego właściciela Rachań i Pukarzewa*.

Kolatorka greckokatolickiej cerkwi w Muratynie (-24.10.1732-; współcześnie gmina Rachanie)³³⁷⁸.

Kolatorka, wraz z mężem Michałem Puzyna, greckokatolickiej cerkwi w Grodysławicach (-02.08.1728-; współcześnie gmina Rachanie)³³⁷⁹.

Kolatorka greckokatolickiej cerkwi:

- Grodysławice (-27.10.1732-; współcześnie gmina Rachanie)³³⁸⁰,
- Hopkie (-26.10.1732-; gmina Łaszczów)³³⁸¹,
- Podlodów (-27.10.1732-; gmina Łaszczów)³³⁸²,
- Kmiczyn (-20.05.1732-31.10.1732-)³³⁸³.

1 lipca 1732 roku zapisała klasztorowi oo. dominikanów w Bełzie wieś Żniatyn. Następnie, z powodu małej liczny zakonników, w 1748 roku przekazała wieś na rzecz konwentu lubelskiego oo. dominikanów (będącymi właścicielami tej wsi do 1799 roku)³³⁸⁴.

Fundatorka kościoła w Rachaniach (czwartego, 1744, kościół ten w 1787 roku został przeniesiony do Grodysławic) i kolejnego kościoła w tej miejscowości (piąty, wspólnie mężem Adamem, 1769-; patrz hasło: Rzeczycka Katarzyna Adrianna z Krasickich)³³⁸⁵.

Mąż (I): Michał Puzyna. Patrz hasło: Puzyna Michał.

³³⁷² Urzędnicy, s. 105, 259; Bondyra CSB, s. 138; LNNB, fond 91, sygn. 50, t. 4, k. 183.

³³⁷³ Urzędnicy, s. 105, 259; Bondyra CSB, s. 138, 144, 146, 147.

³³⁷⁴ LNNB, fond 91, sygn. 50, t. 4, k. 179.

³³⁷⁵ APL APRG, sygn. 35/1824/0/2.4/54, k. 360/162; APL APRG, sygn. 35/1824/0/2.4/55, k. 22/43.

³³⁷⁶ APL APRG, sygn. 35/1824/0/2.4/54, k. 309/60.

³³⁷⁷ Niesiecki T. 10, s. 100, 101.

³³⁷⁸ APL ChKG, sygn. 35/95/0/5/103, k. 160.

³³⁷⁹ APL ChKG, sygn. 35/95/0/5/103, k. 167, 168.

³³⁸⁰ APL ChKG, sygn. 35/95/0/5/103, k. 167, 168.

³³⁸¹ APL ChKG, sygn. 35/95/0/5/103, k. 169, 170.

³³⁸² APL ChKG, sygn. 35/95/0/5/103, k. 171, 172.

³³⁸³ APL ChKG, sygn. 35/95/0/5/103, k. 177, 178

³³⁸⁴ Wadowski Jan Ambroży (ksiądz), „Kościoły lubelskie na podstawie źródeł archiwalnych”, Kraków, 1907, s. 227.

³³⁸⁵ KZSP T8Z17, s. 45, 46.

Mąż (II): Adam Rostkowski. Patrz hasło: Rostkowski Adam.

7.2080. Rostkowska Karolina Wiktoria z Kaczorowskich, primo voto Beldowska, 1829-1897, obywatelka

Urodziła się w 1829 roku we Frampolu, córka Jana i Agaty z Oleszkiewiczów /Oleszkowiczów/ małżonków Kaczorowskich. Mieszkała w Kobyłce (-1846-), Wojsławicach (-1872-)³³⁸⁶.

Zmarła, jako wdowa, 11 lutego 1897 roku w Grabowcu.

Siostra bliźniaczka: Juliana Antonina.

Mąż (I): Paweł Beldowski. Patrz hasło: Beldowski Paweł. Ślub odbył się, 15 lipca 1846 roku, w kościele r.l. w Grabowcu.

Mąż (II): Antoni Rostkowski. Patrz hasło: Rostkowski Antoni. Ślub odbył się, 24 lipca 1872 roku, w kościele r.l. w Wojsławicach.

7.2081. Rostkowska Katarzyna z Jakowickich, primo voto Wscislicka, 1817-1872

7.2082. Rostkowska Konstancja z Puzynów

7.2083. Rostkowska Marianna

7.2084. Rostkowska Petronela z Kielczewskich, dziedziczka Tuczęp

Pochodziła z rodziny Kielczewskich. Cześnikowa płocka³³⁸⁷.

Dziedziczka dóbr Tuczępy (-1727-1747-)³³⁸⁸.

W 1745 roku uposażyła Bractwo Różańcowe w Grabowcu (założone w tym roku) kawałkiem ziemi³³⁸⁹.

W 1745 roku dokonała zapisu 6000 złp, na dobrach Tuczępy, na szpital kościoła rzymskokatolickiego w Grabowcu³³⁹⁰.

Mąż: Stanisław Józef Antoni. Patrz hasło: Rostkowski Stanisław Józef Antoni.

7.2085. Rostkowska Tekla z Pęczkowskich

Ciotka Franciszka Piotra Pęczkowskiego³³⁹¹.

Mąż: Antoni Rostkowski. Patrz hasło: Rostkowski Antoni, dziedzic części Rudnika.

7.2086. Rostkowska Teodora ze Skrzyńskich, 1749-1829

Urodziła się 1749 roku (około), córka Dominika i Anny z Panińskich małżonków Skrzyńskich z Czerмна³³⁹².

Zmarła, w wieku 80 lat, 18 grudnia 1829 roku we wsi Wronowice (parafia r.l. Tyszowce). Świadcami sporządzenia aktu zgonu byli: Stanisław Burczyński (dziedzic dóbr Honiatyczki),

³³⁸⁶ APRG, Księga zgonów, 1880-1901, k. 735/33; APL APRG, sygn. 35/1824/0/2.4/35, k. 118/13; APRWojsławice, Akta małżeństw, 1856-1914, k. 212/8.

³³⁸⁷ APL ChKG, Dawne dokumenty dotyczące uposażenia cerkwi tuczępskiej (Tuczępy), sygn. 35/95/0/10/541, k. 2, 3.

³³⁸⁸ APL ChKG, Dawne dokumenty dotyczące uposażenia cerkwi tuczępskiej (Tuczępy), sygn. 35/95/0/10/541, k. 2, 3.

³³⁸⁹ Kaczmara, s. 87.

³³⁹⁰ AAL AKGDL, sygn. 60/IVb/57, k. 50-58; APL APRG, sygn. 106/10/0-/2, k. 1-72.

³³⁹¹ APL Wasiutyński, sygn. 35/326/0, akt nr 36 z 1823 roku (dzięki pomocy Beaty Skawińskiej-Migacz).

³³⁹² APL APRTyszowce, sygn. 35/1945/0/2.4/24, k. 64/51.

Karol Bukowski (dziedzic dóbr Wronowice).

Mąż: Wojciech Rostkowski. Patrz hasło: Rostkowski Wojciech.

7.2087. Rostkowski Adam, starosta tyszowiecki

Starosta tyszowiecki (-1757-)³³⁹³.

Żona (I)³³⁹⁴.

Żona (II): Anna z Bełżeckich, primo voto Puzyna. Patrz hasło: Rostkowska Anna z Bełżeckich, primo voto Puzyna³³⁹⁵.

Dzieci:

- Jan Michał.

7.2088. Rostkowski Antoni, łowczy grabowiecki

Łowczy grabowiecki (nominacja 04.09.1773-rezygnacja ok. 11.08.1777)³³⁹⁶.

7.2089. Rostkowski Antoni, 1750-1831, dziedzic części Rudnika

Urodził się w 1750 roku (około).

Dziedzic części Rudnika (-24.06.1831)³³⁹⁷.

Zmarł, w wieku 81 lat, 24 czerwca 1831 roku w klasztorze księży bernardynów radecznickich. Pozostawił żonę.

Żona: Tekla z Pęczkowskich. Patrz hasło: Rostkowska Tekla z Pęczkowskich.

Dzieci:

- Erazm. Patrz hasło: Rostkowski Erazm.
- Wojciech, 1798- (z bliźniąt). Urodził się 30 maja 1798 roku we wsi Mościska (parafia r.l. Płonka).
- Roch, 1798- (z bliźniąt). Urodził się 30 maja 1798 roku we wsi Mościska (parafia r.l. Płonka).

7.2090. Rostkowski Antoni, 1775-1843

Urodził się w 1775 roku (około), syn Wojciecha i Teodory ze Skrzyńskich małżonków Rostkowskich. Ochrzczony 27 lipca 1778 roku w kościele r.l. w Dubie³³⁹⁸.

Zmarł, jako kawaler, w wieku 68 lat, 11 stycznia 1843 roku we wsi Wronowice (parafia r.l. Tyszowce). Świadcami sporządzenia aktu zgonu byli: Józef Żuliński (dziedzic dóbr Bohutycze) i Karol Bukowski (dziedzic dóbr Wronowice)³³⁹⁹.

7.2091. Rostkowski Antoni, 1819-1892, obywatel

Urodził się w 1819 roku (około) w miejscowości? (gub. siedlecka). Mieszkał w Ostrowie (-1872-)³⁴⁰⁰.

Zmarł 22 września 1892 roku w Grabowcu. Pozostawił żonę.

Żona (I): Katarzyna z Jakowickich (zm. w 1872).

³³⁹³ LNNB, fond 91, sygn. 50, t. 4, k. 485.

³³⁹⁴ KZSP T8Z17, s. 45.

³³⁹⁵ KZSP T8Z17, s. 45; LNNB, fond 91, sygn. 50, t. 4, k. 178.

³³⁹⁶ Urzędnicy T.3 z.2, s. 105, 259.

³³⁹⁷ APL APRMokrelipie, sygn. 35/1881/0/2.4/41, k. 33/215.

³³⁹⁸ APL APRDub, 1751-1782, sygn. 35/106/6/-/13, k. 111.

³³⁹⁹ APL APRTyszowce, sygn. 35/1945/0/2.4/38, k. 39/1.

³⁴⁰⁰ APRG, Księga zgonów, 1880-1901, k. 545/104.

Żona (II): Karolina Wiktoria z Kaczorowskich. Patrz hasło: Rostkowska Karolina z Kaczorowskich, primo voto Beldowska.

7.2092. Rostkowski Erazm

Syn Antoniego i Tekli z Pęczkowskich małżonków Rostkowskich³⁴⁰¹.
Mieszkał w Suwałkach (-1823-).

7.2093. Rostkowski Felicjan

Herbu Dąbrowa.

Starosta kopajgrodzki (-1756-10.10.1763-)³⁴⁰².

Wojski lubaczowski (17.10.1754/nominacja-04.09.1759-)³⁴⁰³.

Skarbnik horodelski (04.09.1759-05.12.1767-)³⁴⁰⁴.

Łowczy horodelski (05.12.1767/nominacja-1771)³⁴⁰⁵.

Marszałek sejmiku bełskiego (23.08.1756, 28.08.1761), wybrany na komisarza wojewódzkiego do Trybunału Skarbowego (13.09.1757)³⁴⁰⁶.

Uczestnik elekcji, z województwa bełskiego, króla Stanisława Augusta Poniatowskiego (1764)³⁴⁰⁷.

Właściciel wsi Tuczępy (-28.07.1759-10.10.1763-)³⁴⁰⁸.

Kolator greckokatolickiej cerkwi w Tuczępach (-28.07.1759-10.10.1763-)³⁴⁰⁹.

28 lipca 1759 roku uzyskał lokację miasta Dąbrowy (nazwa od herbu) na gruntach wsi Tuczępy³⁴¹⁰.

7.2094. Rostkowski Jakub Rafał, łowczy grabowiecki

Łowczy grabowiecki (-1742-), asesor na sejmiku bełskim (boni ordinis) odbytym 11 września 1742 roku³⁴¹¹.

7.2095. Rostkowski Jan

7.2096. Rostkowski Jan, właściciel ziemski

Właściciel dóbr Bereść (-1715-). W 1715 roku zapisał 1000 zł szpitalowi parafialnemu, z którego szpital otrzymywał 15 zł rocznie a w czasie wizytacji 8 zł³⁴¹².

7.2097. Rostkowski Jan Michał

7.2098. Rostkowski Józef

³⁴⁰¹ APL Wasiutyński, sygn. 35/326/0, akt nr 36 z 1823 roku (dzięki pomocy Beaty Skawińskiej-Migacz).

³⁴⁰² Bondyra CSB, s. 141, 142, 146; APL ChKG, sygn. 35/95/0/12.1/636, k. 138.

³⁴⁰³ Bondyra CSB, s. 141; Urzędniczy T.3 z.2, s. 144.

³⁴⁰⁴ Bondyra CSB, s. 146; Urzędniczy T.3 z.2, s. 119; Prawa T7, s. 267.

³⁴⁰⁵ Urzędniczy T.3 z.2, s. 117.

³⁴⁰⁶ Bondyra CSB, s. 141, 142, 146.

³⁴⁰⁷ Prawa T7, s. 267.

³⁴⁰⁸ APL ChKG, sygn. 35/95/0/12.1/636, k. 138; Trzebiński, s. 22-23.

³⁴⁰⁹ APL ChKG, sygn. 35/95/0/12.1/636, k. 138; Trzebiński, s. 22-23.

³⁴¹⁰ Trzebiński, s. 22-23.

³⁴¹¹ Bondyra CSB, s. 133.

³⁴¹² Kaczmara, s. 89.

Świadek ślubu Piotra Lubowieckiego z Wiktoria z Wydźgów (1791)³⁴¹³.

7.2099. Rostkowski Kazimierz, sędzia grabowiecki

Syn Stanisława i Zofii Wereszczyńskiej małżonków Rostkowskich.

Sędzia grabowiecki (-1695-)³⁴¹⁴.

Podstarości grabowiecki (-1695-1699-; może tylko dokonywał odpisy z tych lat)³⁴¹⁵.

Dzieci:

- Jan (miecznik liwski, bezdzietny)³⁴¹⁶.

7.2100. Rostkowski Maciej, 1760-, dziedzic dóbr Cześniki

Urodził się w 1760 roku (około). Szambelan.

Dziedzic połowy dóbr Cześniki (-1812-1815-; drugą połowę – w 1812 roku – miał Józef Nikodem Sobolewski)³⁴¹⁷.

7.2101. Rostkowski Mateusz, właściciel ziemski

Właściciel dóbr Tuczępy (-1798-)³⁴¹⁸.

Kolator greckokatolickiej cerkwi w Tuczępach (-1798-)³⁴¹⁹.

7.2102. Rostkowski Stanisław Józef Antoni, właściciel ziemski

Z Rostkowa.

Cześnik płocki (-22.03.1727-)³⁴²⁰.

Właściciel wsi dziedzicznej Tuczępy (-22.03.1727-)³⁴²¹.

Zmarł przed 20 listopada 1744 rokiem³⁴²².

Żona: Petronela z Kiełczewskich. Patrz hasło: Rostkowska Petronela z Kiełczewskich.

7.2103. Rostkowski Stanisław, starosta tyszowiecki, wiski

7.2104. Rostkowski Wojciech, „capitanei Rudnicer”

„Capitanei Rudnicer” (-1778-)/Starosta rudnicki?³⁴²³.

Żona: Teodora ze Skrzyńskich. Patrz hasło: Rostkowska Teodora ze Skrzyńskich.

Dzieci:

- Antoni, 1775-1843. Patrz hasło: Rostkowski Antoni.
- Ada. Ochrzczona 27 lipca 1778 roku w Dubie.

³⁴¹³ APL APRDub, sygn. 35/106/6/-/32, k. 8/11.

³⁴¹⁴ Uruski T.15, s. 261; Wojewódzka Biblioteka Publiczna im. Hieronima Łopacińskiego w Lublinie, rękopisy, sygn. 1768, k. 30-33, 38-41.

³⁴¹⁵ Wojewódzka Biblioteka Publiczna im. Hieronima Łopacińskiego w Lublinie, rękopisy, sygn. 1768, k. 30-33, 38-41.

³⁴¹⁶ Uruski T.15, s. 261.

³⁴¹⁷ APL APRDub, sygn. 35/1812/0/1/3, k. 107/15, 271/1, 364/16.

³⁴¹⁸ APL ChKG, sygn. 35/95/0/10/541, k. 2, 3.

³⁴¹⁹ APL ChKG, sygn. 35/95/0/10/541, k. 2, 3.

³⁴²⁰ APL ChKG, Dawne dokumenty dotyczące uposażenia cerkwi tuczępskiej (Tuczępy), sygn. 35/95/0/10/541, k. 2.

³⁴²¹ APL ChKG, Dawne dokumenty dotyczące uposażenia cerkwi tuczępskiej (Tuczępy), sygn. 35/95/0/10/541, k. 2; APL ChKG, sygn. 35/95/0/5/107, k. 241, 242.

³⁴²² APL ChKG, sygn. 35/95/0/5/107, k. 241, 242; APL ChKG, sygn. 35/95/0/10/541, k. 2.

³⁴²³ APL APRDub, sygn. 35/106/6/-/13, k. 111.

7.2105. Rostworowska Marianna z Jansenów, 1798-1856

Urodziła się w 1798 roku (około) w Warszawie, córka Piotra i Marianny małżonków Jansen.

Dziedziczka dóbr Milejów (-20.03.1856).

Zmarła, w wieku 58 lat, jako wdowa, 20 marca 1856 roku we wsi Milejów³⁴²⁴.

Mąż: Antoni Ignacy Leon Rostworowski. Patrz hasło: Rostworowski Antoni Ignacy Leon.

7.2106. Rostworowska Józefa z Lubienieckich, primo voto Jagnińska, 1853-1899 /MK/

Hrabina, z Lubieńca, herbu Rola.

Córka Hipolita Jakuba Augustyna i Jadwigi Ludwiki z Łempickich małżonków Lubienieckich³⁴²⁵.

Zmarła 15 marca 1899 roku w Nicei, w wieku 46 lat. Pochowana na Cmentarzu Powązkowskim w Warszawie (KW 14, R 1, M 9-10)³⁴²⁶.

W kościele św. Wojciecha w Mominie znajduje się epitafium Józefy.

Mąż (I): Ksawery Wincenty Jagniński. Patrz hasło: Jagniński Ksawery Wincenty.

Mąż (II): Stefan Rostworowski z Rostworowa, herbu Nałęcz. Patrz hasło: Rostworowski Stefan.

7.2107. Rostworowska Klara z Osuchowskich, 1850-1902

Urodziła się w 1850 roku (około) we wsi Zosin (parafia r.l. Kwatycze; pow. prużański, gub. grodzieńska; Białoruś), córka Bogusława i Marianny z Juskiewiczów małżonków Osuchowski – właścicieli dóbr Zosin. Mieszkała, przy rodzicach w Jaszczowie (-1871-).

Zmarła, jako wdowa, w wieku 51 lat, w 15 czerwca 1902 roku w Milejowie³⁴²⁷.

Mąż: Antoni Ignacy Leon Rostworowski. Patrz hasło: Rostworowski Antoni Ignacy Leon. Ślub odbył się, 12 stycznia 1871 roku, w kościele r.l. w Milejowie³⁴²⁸.

7.2108. Rostworowska Teresa z Niezabitowskich, 1932-2004

Hrabina. Urodziła się w 1932 roku.

Zmarła 9 lipca 2004 roku. Pochowana, w rodzinnym grobowcu Niezabitowskich i Rostworowskich, na cmentarzu parafialnym w Surhowie³⁴²⁹.

³⁴²⁴ APL APRŁańcuchów, sygn. 35/1865/0/2.4/57, k. 155/51.

³⁴²⁵ APL Okolski Stanisław, sygn. 35/348/0/1/3, akt nr 14.

³⁴²⁶ Tablica nagrobna na Cmentarzu Powązkowskim w Warszawie.

³⁴²⁷ APL APRMilejów, sygn. 35/1880/0/2.4/62, k. 165/28.

³⁴²⁸ APL APRMilejów, sygn. 35/1880/0/2.4/13, k. 33/1.

³⁴²⁹ Tablica nagrobna na cmentarzu parafialnym w Surhowie.



Nagrobek 40 – Rok 2012, 12 maja. Nagrobek Teresy z Niezabitowskich Rostworowskiej i Czesława Rostworowskiego (foto Henryk Kulik).

7.2109. Rostworowska Zofia ze Stadnickich

7.2110. Rostworowski Antoni, 1790-, kapitan wojsk polskich

Urodził się w 1790 roku (około)³⁴³⁰.

Dziedzic dóbr Milejów (-1826-1827-).

Kapitan wojsk polskich.

Tajny radca. Senator³⁴³¹.

Siostrzeniec Antoniego Suffczyńskiego. Świadek sporządzenia aktu zgonu Adama Suffczyńskiego.

Żona: Marianna z Jansenów. Patrz hasło: Rostworowska Marianna z Jansenów.

Dzieci:

- Walerian, 1818-1826. Zmarł, w wieku 8 lat, 21 sierpnia 1826 roku w Milejowie³⁴³².
- Antoni Ignacy Leon, 1834-1896. Patrz hasło: Rostworowski Antoni Ignacy Leon.

7.2111. Rostworowski Antoni Ignacy Leon, 1834-1896, dziedzic dóbr Milejów

Hrabia. Urodził się w 1834 roku (około) w Lublinie, syn Antoniego i Marianny domu Jansen małżonków Rostworowski.

Dziedzic dóbr Milejów (-1859-1871-)³⁴³³.

Uczestniczył w Wystawie Rolniczo-Przemysłowej w Lublinie w 1901 roku. Otrzymał „medalik srebrny wielki” za mapę plastyczną melioracji osuszających w dobrach Milejów raz medal brązowy za jęczmień „Goldtorp”³⁴³⁴.

Zmarł 19 listopada 1896 roku w Warszawie. Pozostawił żonę Klarę³⁴³⁵.

Żona: Klara z Osuchowskich. Patrz hasło: Rostworowska Klara z Osuchowskich.

Dzieci:

- Antoni Jan Feliks, 1871-. Patrz hasło: Rostworowski Antoni Jan Feliks.
- Feliks Józef Bogusław, 1873-1874. Urodził się 11 marca 1873 roku w Milejowie. Zmarł 26 sierpnia 1874 roku w Milejowie³⁴³⁶.

³⁴³⁰ APL APRŁańcuchów, sygn. 35/1865/0/2.4/28, k. 73/57.

³⁴³¹ APL APRŁańcuchów, sygn. 35/1865/0/2.4/57, k. 155/51.

³⁴³² APL APRŁańcuchów, sygn. 35/1865/0/2.4/27, k. 100/35.

³⁴³³ APRBiskupice, Księga urodzeń, 1852-1871, k. 346/94; APL APRMilejów, sygn. 35/1880/0/2.4/13, k. 33/1.

³⁴³⁴ Gazeta Rolnicza, 1901, Nr 39, s. 1, 16.

³⁴³⁵ APL APRMilejów, sygn. 35/1880/0/2.4/32, k. 174/60.

³⁴³⁶ APL APRMilejów, sygn. 35/1880/0/2.4/15, k. 14/39; APL APRMilejów, sygn. 35/1880/0/2.4/15, k. 60/31.

- Wawrzyniec Ignacy Ksawery, 1874-1880. Urodził się 29 lipca 1874 roku w Milejowie³⁴³⁷.
- Wojciech Hilary Stanisław Józef, 1877-. Urodził się 13 stycznia 1877 roku w Milejowie³⁴³⁸.
- Andrzej Wincenty Pius, 1880-1880. Urodził się 19 lipca 1880 roku w Milejowie. Zmarł 29 sierpnia 1880 roku w Milejowie³⁴³⁹.

7.2112. Rostworowski Antoni Jan Feliks, 1871-, dziedzic dóbr Milejów

Hrabia. Urodził się 27 grudnia 1871 roku w Milejowie, syn Antoniego Ignacego Leona i Klary z Osuchowskich³⁴⁴⁰.

Prezes Towarzystwa Rolniczego.

Odnaczony Krzyżem Oficerskim Orderu Odrodzenia Polski (03.05.1923)³⁴⁴¹.

7.2113. Rostworowski Czesław, 1926-1999

Hrabia. Urodził się 1926 roku.

Zmarł 13 lipca 1999 roku. Pochowany, w rodzinnym grobowcu, na cmentarzu parafialnym w Surhowie. Zdjęcie nagrobka, patrz hasło: Rostworowska Teresa z Niezabitowskich³⁴⁴².

7.2114. Rostworowski Feliks

Żona: Maria z Popielów³⁴⁴³.

Dzieci:

- Józefa. Patrz hasło: Horodyska Józefa z Rostworowskich.

7.2115. Rostworowski Jacek Łukasz, chorąży liwski

7.2116. Rostworowski Jan

7.2117. Rostworowski Roman, 1885-1954, literat, sadownik /MK/

Herbu Nałęcz. Hrabia. Urodził się 18 czerwca 1885 roku w Garbaczu, syn Stefana i Józefy z Lubienieckich małżonków Rostworowskich³⁴⁴⁴.

Członek Literatów Polskich. Sadownik.

Zmarł, w wieku 69 lat, 9 stycznia 1954 roku w Rejowcu. Pochowany, w rodzinnym grobowcu Niezabitowskich i Rostworowskich, na cmentarzu parafialnym w Surhowie³⁴⁴⁵.

³⁴³⁷ APL APRMilejów, sygn. 35/1880/0/2.4/16, k. 19/27.

³⁴³⁸ APL APRMilejów, sygn. 35/1880/0/2.4/19, k. 4/7.

³⁴³⁹ APL APRMilejów, sygn. 35/1880/0/2.4/23, k. 21/62, 59/39.

³⁴⁴⁰ APL APRMilejów, sygn. 35/1880/0/2.4/14, k. 2/5.

³⁴⁴¹ GŁ 1923, Nr 165, s. 4.

³⁴⁴² Tablica nagrobna na cmentarzu parafialnym w Surhowie.

³⁴⁴³ APZ APRKryłów, sygn. 88/616/0/-/13, k. 71/14.

³⁴⁴⁴ APL ChKG, sygn. 35/95/0/10/365, k. 99.

³⁴⁴⁵ Tablica nagrobna na cmentarzu parafialnym w Surhowie.



Nagrobek 41 – Rok 2012, 12 maja. Tablica nagrobna Romana Rostworowskiego (foto Henryk Kulik).

Żona: Teresa z Przewłockich.

7.2118. Rostworowski Stefan, 1784-, kapitan

Urodził się w 1784 roku.

Kapitan 11. Pułku Jazdy Księstwa Warszawskiego (-1810-; w Lublinie konsystujący)³⁴⁴⁶.

7.2119. Rostworowski Stefan z Rostworowa, 1856-1889 /MK/

Herbu Nałęcz. Z Rostworowa. Urodził się 11 stycznia 1856 roku, syn Romana i Marii Wiktorii Anieli Gloger małżonków Rostworowskich.

Zmarł, w wieku 34 lat, 22 lipca 1889 roku w Warszawie. Pochowany na Cmentarzu Powązkowskim w Warszawie (KW 14 R 1 M 9-10)³⁴⁴⁷.

Żona: Józefa z Lubienieckich, primo voto Jagnińska. Patrz hasło: Rostworowska Józefa z Lubienieckich, primo voto Jagnińska.

Dzieci:

- Roman Rostworowski. Patrz hasło: Rostworowski Roman.

7.2120. Roszkowska Paulina z Winiarskich, 1830- /MK/

Urodziła się w 1830 roku (około) w Nowym Mieście, córka Andrzeja i Salomei z Kowalskich.

Zmarła, jako wdowa, 3 lipca 1912 roku w Łabuniach³⁴⁴⁸.

Mąż: Andrzej Franciszek Roszkowski. Patrz hasło: Roszkowski Andrzej Franciszek. Ślub odbył się, 13 czerwca 1847 roku, w kościele r.l. w Zamościu.

7.2121. Roszkowski Andrzej Franciszek, 1821-1890, organista w Łabuniach /MK/

Urodził się 1821 roku (około) we wsi Hruszów, syn garncarza Mikołaja i Agnieszki z Kotowskich małżonków Roszkowski. Mieszkał we wsi Budy (-1847-), Łabuniach przy kościele.

Organista w Łabuniach (-1847-1880-)³⁴⁴⁹.

³⁴⁴⁶ APL APRLublinMichała, sygn. 35/1858/0/1/4, k. 325/479.

³⁴⁴⁷ Tablica nagrobna na Cmentarzu Powązkowskim w Warszawie.

³⁴⁴⁸ APZ APRŁabunie, sygn. 88/617/0/-/37, k. 383/67.

³⁴⁴⁹ APL APRŁabunie, sygn. 35/1863/0/2.1/52, k. 161/11; sygn. 35/1863/0/2.1/53, k. 185/81; 35/1863/0/2.3/58, k.

Zmarł, w wieku 67 lat, 2 lutego 1890 roku w Łabuniach. Pochowany na cmentarzu parafialnym w Łabuniach. W grobowcu są pochowane także rodziny: Bieganowscy, Kierscy.



Nagrobek 42 – Rok 2013, 8 czerwca. Nagrobek Andrzeja Franciszka Roszkowskiego (foto Henryk Kulik).

Żona: Paulina z Winiarskich. Patrz hasło: Roszkowska Paulina z Winiarskich.

Dzieci:

- Antonina, 1849-. Urodziła się 16 kwietnia 1859 roku w Łabuniach³⁴⁵⁰.
- Marcjanna Katarzyna, 1850-1851. Urodziła się 31 października 1850 roku w Łabuniach. Zmarła 9 października 1851 roku w Łabuniach³⁴⁵¹.
- Ignacy, 1853-. Urodził się 30 stycznia 1853 roku w Łabuniach³⁴⁵².
- Paulina Wincenta, 1854-. Urodziła się 13 stycznia 1854 roku w Łabuniach³⁴⁵³.
- Joanna Antonina, 1857-. Urodziła się 20 maja 1857 roku w Łabuniach³⁴⁵⁴.
- Julian Stanisław, 1863-. Urodził się 12 kwietnia 1863 roku w Łabuniach³⁴⁵⁵.
- Filipina, 1869-1871. Zmarła, w wieku 2 lat, 12 lutego 1871 roku w Łabuniach³⁴⁵⁶.
- Leon, 1870-. Urodził się 13 lutego 1870 roku w Łabuniach³⁴⁵⁷.
- Stanisław, 1872-. Urodził się 3 sierpnia 1872 roku w Łabuniach³⁴⁵⁸.

7.2122. Roszkowska Michalina z Antuszewiczów, 1831-1899

Urodziła się w 1831 roku³⁴⁵⁹.

Zmarła 1 listopada 1899 roku. Pochowana, w rodzinnym grobowcu, na cmentarzu w Gończycach.

7.2123. Roszkowski Ildelfons, 1835-1902

278/101; sygn. 35/1863/0/2.4/90, k. 84/37; APZ AKFKomPRŁ, 88/614/0/-/10, k. 23/83; APL APRŁabunie, sygn. 88/617/0/-/15, k. 136/11; APL APRZamość, sygn. 35/1964/0/2.4/108, k. 53/11.

³⁴⁵⁰ APL APRŁabunie, sygn. 35/1863/0/2.1/50, k. 465/67.

³⁴⁵¹ APL APRŁabunie, sygn. 35/1863/0/2.1/52, k. 76/121; APL APRŁabunie, sygn. 35/1863/0/2.3/58, k. 434/101.

³⁴⁵² APL APRŁabunie, sygn. 35/1863/0/2.1/52, k. 225/21.

³⁴⁵³ APL APRŁabunie, sygn. 35/1863/0/2.1/53, k. 1/3,

³⁴⁵⁴ APL APRŁabunie, sygn. 35/1863/0/2.1/53, k. 100/50.

³⁴⁵⁵ APL APRŁabunie, sygn. 35/1863/0/2.1/53, k. 353/59.

³⁴⁵⁶ APL APRŁabunie, sygn. 35/1863/0/2.4/92, k. 110/51.

³⁴⁵⁷ APL APRŁabunie, sygn. 35/1863/0/2.4/91, k. 14/42.

³⁴⁵⁸ APL APRŁabunie, sygn. 35/1863/0/2.4/93, k. 22/65.

³⁴⁵⁹ Tablica nagrobna na cmentarzu w Gończycach.

Urodził się w 1835 roku³⁴⁶⁰.

Zmarł 4 lutego 1902 roku w Gończycach. Pochowany, w rodzinnym grobowcu, na cmentarzu w Gończycach. W grobowcu pochowani są także: Kazimierz Roszkowski, Michalina z Antuszewiczów Roszkowska, Maria z Paszkowiczów Roszkowska (1875-11.01.1971), Władysława Roszkowska (23.1.1921-06.07.1998), Zofia Roszkowska (15.05.1896-11.12.1983), Jerzy Roszkowski(10.01.1902-14.09.1980).

7.2124. Roszkowski Kazimierz, -1833, rotmistrz grodzieński

Zmarł w 1833 roku. Pochowany obok kaplicy grobowej Załuskich i Newelskich na starym cmentarzu w Wodyniach (pow. siedlecki, woj. mazowieckie).

7.2125. Roszkowski Kazimierz, 1866-1936, dziedzic dóbr Gończyce

Urodził się w 1866 roku³⁴⁶¹.

Dziedzic dóbr Gończyce (-17.05.1936).

Zmarł 17 maja 1936 roku. Pochowany, w rodzinnym grobowcu, na cmentarzu w Gończycach.

7.2126. Roszkowski Paweł, 1823-, właściciel folwarku Mocówka

Urodził się w 1823 roku (około).

Właściciel folwarku Mocówka (-1877-, parafia Łabunie)³⁴⁶².

Żona: Marianna z Turzynieckich.

Dzieci:

- Jan, -1899. Urodził się w Łabuńkach. Zmarł, w wieku 53 lat, jako kawaler, 4 stycznia 1899 roku w folwarku Mocówka³⁴⁶³.

7.2127. Roszuk Waław, -1944, kierownik szkoły w Latyczynie

Kierownik szkoły w Latyczynie (1933-21.10.1944). Komendant oddziału Batalionów Chłopskich, pseudonim Bór³⁴⁶⁴.

Zginął 21 października 1944 roku.

7.2128. Rot Franciszek, 1868-, mielnik

Urodził się w 1868 roku (około) w *Żulinie* (parafia r.l. Pawłów), syn Augustyna i Heleny z Matczyńskich małżonków Rot. Mieszkał w Wólce Rejowieckiej (-1895-)³⁴⁶⁵.

Mielnik w Bereściu (-1901-), Majdanie Tuczępskim (-1915-), Skomorochach Wielkich (przed 1916)³⁴⁶⁶.

Żona: Wiktoria z Iwanickich. Patrz hasło: Rot Wiktoria z Iwanickich.

Dzieci:

- Feliks, 1896-1901. Zmarł, mając 4 i pół roku, 2 kwietnia 1901 roku w Bereściu.
- Józefa Franciszka, 1915-1916. Urodziła się 15 lutego 1915 roku w Majdanie Tuczępskim. Zmarła 14 maja 1916 roku w Skomorochach Wielkich.

³⁴⁶⁰ Tablica nagrobna na cmentarzu w Gończycach.

³⁴⁶¹ Tablica nagrobna na cmentarzu w Gończycach.

³⁴⁶² APZ AKFKomPRŁ, sygn. 88/614/0/-/2, k. 85/6.

³⁴⁶³ APZ APRŁabunie, sygn. 88/617/0/-/23, k. 174/169.

³⁴⁶⁴ Tablica nagrobna na cmentarzu parafialnym w Mokremlipiu.

³⁴⁶⁵ APRG, Księga zgonów, 1901-1908, k. 1/74; APRG, Księga zgonów, 1908-1918, k. 403/79.

³⁴⁶⁶ APRG, Księga urodzeń, 1912-1920, k. 223/110.

7.2129. Rot Wiktoria z Iwanickich, 1874-

Urodziła się w 1874 roku (około) we wsi Policzyzna (parafia r.l. Krzczonów), córka Walerego Józefa i Ewy z Kozaków małżonków Iwanicki. Mieszkała w Horyszowie Polskim (-1895-).

Mąż: Franciszek Rot. Patrz hasło: Rot Franciszek. Ślub odbył się, 26 sierpnia 1895 roku, w kościele r.l. w Grabowcu³⁴⁶⁷.

7.2130. Rowelski Michał, 1814-, obywatel

Urodził się w 1814 roku (około). Mieszkał w Czechówce (-1855-)³⁴⁶⁸.

7.2131. Rozempolska Eudoksja z Kulików /Eudoksja, Ludwika/, 1896-1935, /R/

Urodziła się 3 listopada 1896 roku w Grabowcu, córka Grzegorza i Katarzyny z Krawczuków małżonków Kulik. Rodzicami chrzestnymi byli: Jakub Kulik (lat 33) i Katarzyna Wilk. Świadkiem sporządzenia aktu urodzenia był Jan Wilk (lat 30)³⁴⁶⁹.

Zmarła 2 sierpnia 1935 roku w Ornatowicach. Pozostawiła męża Dymitra³⁴⁷⁰.

Mąż: Dymitr Rozempolski. Patrz hasło: Rozempolski Dymitr. Ślub odbył się, 6 maja 1912 roku, w cerkwi prawosławnej w Grabowcu³⁴⁷¹.

7.2132. Rozempolska Józefa z Kulików, 1920-

Urodziła się w 1920 roku we wsi Hołużne, córka Jana i Tacjanny z Michalczyków małżonków Kulik.

Mąż: Jan Rozempolski. Patrz hasło: Rozempolski Jan, Ślub odbył się, w 1937 roku, w kościele r.l. w Grabowcu.

7.2133. Rozempolski Dymitr /Demetriusz/, 1888-, rolnik w Ornatowicach /R/

Urodził się 4 maja 1888 roku w Ornatowicach, syn Franciszka i Józefy z Martyniuków małżonków Rozempolskich.

Żona: Eudoksja Ludwika z Kulików /Ludwika/. Patrz hasło: Rozempolska Eudoksja z Kulików.

Dzieci:

- Jan, 1913-1944. Patrz hasło: Rozempolski Jan.

7.2134. Rozempolski Jan, 1913-1944, rolnik w Ornatowicach /R/

Urodził się w 1913 roku w Ornatowicach, syn Dymitra i Eudoksji z Kulików małżonków Rozempolskich.

Zmarła 24 lipca 1944 roku w Ornatowicach. Pozostawił żonę Józefę z Kulików. Pochowany, w rodzinnym grobowcu, na cmentarzu parafialnym w Grabowcu.

Żona: Józefa z Kulików. Patrz hasło: Rozempolska Józefa z Kulików.

³⁴⁶⁷ APZ APRG, sygn. 88/609/0/-/20, k. 100/27.

³⁴⁶⁸ APRG, Księga zgonów, 1847-1862, k. 421/238.

³⁴⁶⁹ APZ APPG, sygn. 88/666/0/-/22, k. 61/63.

³⁴⁷⁰ APRG, Księga zgonów 1935-1945, k. 6/55.

³⁴⁷¹ APZ APPG, sygn. 88/666/0/-/37, k. 30/4.



Nagrobek 43 – Rok 2009, 25 maja. Nagrobek rodziny Kulik, Michalczuk i Rozempolskich (foto Henryk Kulik).

7.2135. Rozenfeld D., handlarz w Grabowcu

Handlarz w Grabowcu (-1926-1930-)³⁴⁷².

7.2136. Rozenfeld Herszko, handlarz w Grabowcu

Handlarz w Grabowcu (-1926-)³⁴⁷³.

Dzieci:

- Fajga, 1914-. Ur. w 1914 roku w Grabowcu. Uczeń Szkoły Powszechnej w Grabowcu (-1926/1927-).

7.2137. Rozenberg Sz.

Wyrób lub sprzedaż chustek w Grabowcu (-1926-1930-)³⁴⁷⁴.

7.2138. Rozenberg Zindel, 1871-, handlarz w Grabowcu

Urodził się w 1871 roku (około).

Handlarz w Grabowcu (-1914-)³⁴⁷⁵.

Żona: Dworja z Rajsów. Urodziła się w 1875 roku (około).

Dzieci:

- Nuta, 1914-. Urodził się 23 grudnia 1914 roku.

7.2139. Roziński Stefan /Rozirski/, 1744-, włościanin w Majdanie Tuczępskim

Urodził się w 1744 roku (około).

Włościanin prawdopodobnie w Majdanie Tuczępskim (-1789-)

Żona (II): Katarzyna z Węgorzów. Patrz hasło: Rozińska Katarzyna z Węgorzów. Ślub odbył się, 25 maja 1789 roku, w kościele r.l. w Grabowcu. Świadcami ślubu byli włościanie: Wojciech Czada i Jacek Groch³⁴⁷⁶.

³⁴⁷² KAP 1926/27, s. 1105; KAP 1928, s. 532; KAP 1930, s. 522.

³⁴⁷³ KGOP 1926/27.

³⁴⁷⁴ KAP 1926/27, s. 1105; KAP 1928, s. 532; KAP 1930, s. 521.

³⁴⁷⁵ APZ AOBG, sygn. 88/770/0/-/35, k. 45/44.

³⁴⁷⁶ APRG, Księga małżeństw, 1787-1845, Majdan Tuczępski, k. 3/18.

7.2140. Rozniecki Aleksander, generał

Generał dywizji Wojska Polskiego (-1810-).

Świadek aktu ślubu Eustachego Mateusza Jawornickiego i Teresy Korduli Wiktorii Mier (18.11.1810, Włostowice, współcześnie dzielnica Puław)³⁴⁷⁷.

7.2141. Rozwadowska Stefania Maria z Gąsiorowskich, 1865- (Dobromierzyce)

Urodziła się 26 listopada 1865 roku w Dobromierzycach, córka Stanisława i Rozalii z Nowosielskich małżonków Gąsiorowskich. Rodzicami chrzestnymi byli (chrzest 11.02.1866 w kościele r.l. w Grabowcu): Józef Walewski i Marianna Gąsiorowska oraz Jan Trzeciński (naczelnik powiatu hrubieszowskiego) i Karolina Świrska³⁴⁷⁸.

Właścicielka dóbr Dobromierzyce (-1892-)³⁴⁷⁹.

Prawdopodobnie brała udział w obronie Lwowa w 1920 roku [w źródle jest mowa o Marii, córki Stanisława i Róży Gąsiorowskich; prawdopodobnie chodzi o Stefanię Marię córkę Stanisława i Rozalii]³⁴⁸⁰.

Mąż: Juwenal Antoni Rozwadowski. Patrz hasło: Rozwadowski Juwenal Antoni.

7.2142. Rozwadowska Wincenta Tekla Praksesta, 1775-1803

Urodziła się 19 lipca 1775 roku we wsi Leszczków (współcześnie rejon sokalski, obwód lwowski), córka Kaspra i Anny z Głogowskich małżonków Świeżawskich. Ochrzczona, 19 lipca 1775 roku, przez ks. Grzegorza Ługowskiego w kościele r.l. w Warężu. Rodzicami chrzestnymi byli: Sebastian Tatarowicz (podstoli smoleński) i Apolonia Prek (thesaurida graboviensis/córka skarbnika grabowieckiego) oraz Michał Przyłucki (łowczy n...) i Anna Świeżawska (pocillatorida horodensis)³⁴⁸¹.

Zmarła, w wieku 27 lat, 25 marca 1803 roku we Lwowie³⁴⁸².

Mąż: Onufry Jordan Rozwadowski. Patrz hasło: Rozwadowski Onufry Jordan Rozwadowski.

7.2143. Rozwadowski Juwenal Antoni, 1864-, doktor prawa

Urodził się w 1864 roku (około) w Drohobyczu (Galicja Austriacka, współcześnie Ukraina), syn Karola i Filipiny z Niewiadomskich. Doktor prawa, urzędnik [Galicyjskiej] Prokuratorii Skarbu (-1892-). Mieszkał we Lwowie (-1892-)³⁴⁸³.

Żona: Stefania Maria z Gąsiorowskich (patrz hasło: Rozwadowska Stefania Maria z Gąsiorowskich). Ślub odbył się 27 sierpnia 1892 roku w kościele r.l. w Grabowcu.

7.2144. Rozwadowski Onufry Jordan, -1842

Żona: Wincenta Tekla Praksesta ze Świeżawskich, 1775-1803. Patrz hasło: Rozwadowska Wincenta Tekla Praksesta.

³⁴⁷⁷ APL APRWłostowice, sygn. 35/1957/0/1/15, k. 19/27.

³⁴⁷⁸ APRG, Księga urodzeń, 1862-1871, k. 244/30.

³⁴⁷⁹ APRG, Księga małżeństw, 1883-1907, k. 123/30.

³⁴⁸⁰ Soja Małgorzata, „Śladami rodzinnej historii”, Niedziela (edycja zamojsko-lubaczowska), Nr 46/2002.

³⁴⁸¹ AGAD, KsMetrDiecLwów, sygn. 1/301/1414, k. 238/3.

³⁴⁸² AGAD, KsMetrDiecLwów, sygn. 1/301/758, k. 417/2.

³⁴⁸³ APRG, Księga małżeństw, 1883-1907, k. 123/30.

7.2145. Rozwadowski Tomisław, 1840-, właściciel dóbr Honiatyn

Urodził się w 1840 roku (około).

Właściciel dóbr Honiatyn (-1877-1881-)³⁴⁸⁴.

Świadek sporządzenia aktu zgonu Jana Rulikowskiego (1877) i Zofii Rulikowskiej (1881).

Członek Towarzystwa Osad Rolnych i Przytułków Rzemieślniczych (-1879-1881-)³⁴⁸⁵.

7.2146. Rożek Grzegorz, 1892-. stelmach w Dańczypolu

Urodził się w 1892 roku (około).

Stelmach w Dańczypolu (-1916-)³⁴⁸⁶.

Żona: Aniela z Grupałów. Urodziła się w 1894 roku (około).

Dzieci:

- Grzegorz, 1916. Urodził się 31 stycznia 1916 roku w Dańczypolu

7.2147. Rożompolska Franciszka, 1830-, akuszerka w Ornatowicach

Urodziła się w 1830 roku (około).

Akuszerka w Ornatowicach (-1870-)³⁴⁸⁷.

7.2148. Rożompolski Jan /Rożempolski, Rozempolski/, 1820-, szewc w Ornatowicach

Urodził się w 1820 roku (około).

Szewc w Ornatowicach (-1866-1871-)³⁴⁸⁸.

Żona: Antonina z Mydlaków (ur. ok. 1833).

Dzieci:

- Marianna, 1866-. Urodziła się 3 sierpnia 1866 roku w Ornatowicach.
- Apolonia, 1868-. Urodziła się 9 stycznia 1868 roku w Ornatowicach.
- Rozalia, 1871-. Urodziła się 10 lutego 1871 roku w Ornatowicach.

7.2149. Różańska Amelia, 1930-2003

Zmarła, w wieku 73 lat, 11 lipca 2003 roku. Pochowana na cmentarzu parafialnym w Grabowcu.

Mąż: Wacław Różański. Patrz hasło: Różański Wacław.

7.2150. Różańska Antonina z Bonieckich, 1832-

Urodziła się w 1832 roku (około), córka Tymoteusza i Barbary z Wołuckich małżonków Boniecki.

Mąż: Bazyl Różański. Patrz hasło: Różański Bazyl. Ślub odbył się, 11 czerwca 1848 roku, w kościele r.g. w Grabowcu³⁴⁸⁹.

7.2151. Różańska Józefa z Ulanowskich, 1922-

³⁴⁸⁴ APZ APROszczów, sygn. 88/624/0/-/3, k. 273/24.

³⁴⁸⁵ Rocznik TORPR 1879, s. XXVI; Rocznik TORPR 1881, s. XXV.

³⁴⁸⁶ APRG, Księga urodzeń, 1912-1920, k. 277/30.

³⁴⁸⁷ APRG, Księga urodzeń, 1862-1871, k. 595/165.

³⁴⁸⁸ APRG, Księga urodzeń, 1862-1871, k. 274/116, 398/4, 632/31.

³⁴⁸⁹ APL APGG, sygn. 35/1999/0/2.4/53, k. 14/8.

Urodziła się 10 marca 1922 roku w Grabowcu, córka Piotra i Marianny ze Słomińskich małżonków Ulanowskich. Rodzicami chrzestnymi byli: Jakub Kulik (rymarz w Grabowcu)³⁴⁹⁰ i Marianna Biernacka.



Dokument 7 – Rok 1943, 14 kwietnia. Zaświadczenie z duplikatu urodzenia Józefy Ulanowskiej wydane przez sędziego Sądu Grodzkiego w Hrubieszowie. Warto zaobserwować, że w pieczęci sądu w Hrubieszowie jest podana nazwa sądu w trzech językach niemieckim, polskim i rosyjskim: „Generalgouvernement Burggericht in Hrubieszów”, „Sąd Grodzki w Hrubieszowie”, „Городський Суд в Грубешови”. Dokument ze zbioru Witolda Różańskiego przekazany poprzez Tadeusza Halickiego przez Zbigniewa Różańskiego, syna Witolda.

³⁴⁹⁰ Pradziadek Wojtka Kulika.

WOJSKO POLSKIE
Jednostka Wojskowa Nr. 14.
Dnia 27 VII 1947 r.
Nr. 27207

ZASWIADCZENIE

Ob. Różańska Józefa ur. 1920
zam. Grabowiec gmina Grabowiec pow. Hrubieszów

Nie podlega przesiedleniu.

Z-ca Dcy Jedn. Wojsk. Nr. 14.
do spraw polit.-wych.

Przedstawiciel U. B. Jednostki Wojsk. Nr. 14.

Morawski (-) Portala, kpt. Tarajko (-) Tarajko, ppor. Buczek (-) Buczek, pplk.



Dokument 8 – Rok 1947, 27 lipca. Zaświadczenie o nie podleganiu przesiedleniu wystawione dla Józefy Różańskiej. Dokument ze zbioru Witolda Różańskiego przekazany poprzez Tadeusza Halickiego przez Zbigniewa Różańskiego, syna Witolda.

Mąż: Michał Różański. Patrz hasło: Różański Michał. Ślub odbył się w kościele r.l. w Grabowcu.

7.2152. Różańska Pelagia

Gemeinde- (Stadt)- Verwaltung L.Nr. 141 **Quittung** № 7/ 60
Zarząd gminy (miasta) Grabowiec **K w i t**
 d. Rubrik u.d. Registers-kolejny z ru.dr. 1 rej.

Ver- und Zuname Różańska Pelagia
 Imię i nazwisko
 Eigentümer der Gebäude und Mobilien, die bei der
 Właściciel budowli i ruchomości rolnych ubezpieczonych w
Allgemeinen Versicherungsanstalt auf Gegenseitigkeit
Powszechnym Zakładzie Ubezpieczeń Wzajemnych

Gebäude auf die Summe von Zl. 15.240
 budynki na sumę
 Mobilien auf die Summe von Zl. 19.000
 ruchomości rolne na sumę

In Grabowiec Ljwów versichert sind
 w miejscowości

hat eingezahlt für Gebäude und Mobilien
 wpłacił za budynki i ruchomości rolne tytułem

1) als — Prämienrate für 1945 Zl. 2,39 Gr. 50
 raty składki za r.

2) an Verzugszinsen — odsetek zwłoki Zl. 12 Gr. 00

Zusammen — Razem Zl. 2,51 Gr. 50

In Worten Zl. Dwie setki pięćdziesiąt jeden 50
 słownie

Den — dnia 6. II - 1946

Ortsbezeichnung m. p. Grabowiec Unterschrift Cisewski
 Podpis

Diese Quittung muss unbedingt von der Gemeinde- (Stadt)- Verwaltung bzw. dem beauftragten Einkäufer mit Stempel und Unterschrift versehen werden. Nichteingetragene Einträge sind nicht verbindlich. Die Gemeindeglieder sind verpflichtet, die Gemeindegelder zu bezahlen.

Dokument 9 – Rok 1946, 6 lutego. Dokument wystawiony, dla Pelagii Różańskiej, przez zarząd gminy Grabowiec, w imieniu Powszechnego Zakładu Ubezpieczeń Społecznych, za ubezpieczenie w 1945 roku budynków na sumę 15240 zł i ruchomości rolnych na sumę 19000 zł. Ciekawy jest fakt wykorzystania druku z okresu drugiej wojny światowej. Dokument ze zbioru Witolda Różańskiego przekazany poprzez Tadeusza Halickiego przez Zbigniewa Różańskiego, syna Witolda.

7.2153. Różańska Rozalia z Cybulskich, 1856-

Urodziła się 29 sierpnia 1856 roku w Grabowcu, córka Franciszka i Marianny z Orzechowskich małżonków Cybulskich³⁴⁹¹.

Mąż: Michał Różański. Patrz hasło: Różański Michał. Ślub odbył się, 21 kwietnia 1879 roku, w prawosławnej cerkwi w Grabowcu³⁴⁹².

7.2154. Różański Bazyli, ławnik miasta Grabowca

Ławnik miasta Grabowca (-1857-)³⁴⁹³.

7.2155. Różański Bazyli, 1829-, mieszczanin grabowiecki

Urodził się 3 kwietnia 1829 roku w Mirczu, syn Cyryla i Anastazji z Bekrzyńskich /Bedryckich/ małżonków Różańskich szynkarzy dawniej w Mirczu zamieszkałych a następnie mieszczan grabowieckich (-1848-)³⁴⁹⁴.

Żona: Antonina z Bonieckich. Patrz hasło: Różańska Antonina z Bonieckich.

³⁴⁹¹ APL APGG, sygn. 35/1999/0/2.1/4, k. 4/18.

³⁴⁹² APZ APPG, sygn. 88/666/0/-/5, k. 47/3.

³⁴⁹³ AAL AKGDL, Fundusze, inwentarze, budowle kościoła parafialnego w Grabowcu, 1815-1939, sygn. 60/IVb/57, k. 94-95.

³⁴⁹⁴ APL APGMircze, sygn. 35/2073/0/2.4/6, k. 3/8.

Dzieci:

- Michał, 1859-. Patrz hasło: Różański Michał.

7.2156. Różański Cyryl, 1806-, szynkarz w Grabowcu

Urodził się w 1806 roku (około).

Szynkarz w Mirczu (-1829-), Grabowcu (-1848-)³⁴⁹⁵.

Żona: Anastazja z Bekrzyńskich /Bedryckich/. Urodziła się w 1799 roku (około).

Dzieci:

- Bazyli, 1829-. Patrz hasło: Różański Bazyli.

7.2157. Różański Michał, 1857-

Urodził się w 1857 roku (około) w Grabowcu, syn Bazylego i Antoniny z Bonieckich małżonków Różańskich.

Włościanin w Grabowcu (-1879-)³⁴⁹⁶.

Żona: Rozalia z Cybulskich. Patrz hasło: Różańska Rozalia z Cybulskich.

7.2158. Różański Michał, 1913-

Urodził się 4 marca 1913 roku w Grabowcu, syn Jana i Paraskiewy małżonków Różańskich.



Dokument 10 – Rok 1932. Książeczka wojskowa Michała Różańskiego. Dokument ze zbioru Witolda Różańskiego przekazany poprzez Tadeusza Halickiego przez Zbigniewa Różańskiego, syna Witolda.

³⁴⁹⁵ APL APGG, sygn. 35/1999/0/2.4/53, k. 14/8.

³⁴⁹⁶ APZ APPG, sygn. 88/666/0/-/5, k. 47/3.

I. EWIDENCJA WOJSKOWA	
1. Data urodzenia	6. II. 1913 r.
2. Kategoria wojskowa	grupa 2 kat. pierwsza
3. Rodzaj broni	kawaleria
4. Podof. szereg.	szeregowiec
5. Nr. specjaln. wojskowej	5
6. Nazwa spec. wojskowej	obsługa C.K.M.; K.M. p. tomu kawalerii
7. Funkcja wojskowa	taśmowy
8. Stopień wojskowy	ulan

Własnoręczny podpis posiadacza książeczki

Różański Michał

Nazwisko, imię i inicjały
PRZEMISŁAW RÓŻAŃSKI, ul. 101/111
R.K.O. Hrubieszów

Wierogodność podpis stwierdzam

Przestrzegaj przepisów i chroń książeczkę wojskową.

Dokument 11 – Rok 1945. Książeczka wojskowa Michała Różańskiego. Dokument ze zbioru Witolda Różańskiego przekazany poprzez Tadeusza Halickiego przez Zbigniewa Różańskiego, syna Witolda.

Pozycja Rejestru Nr 2633
Wykaz ubezpiecz. Nr 1

Wezwanie płatnicze

Powszechny Zakład Ubezpieczeń Wzajemnych ul. Różański Michał
do wpłacenia w m-cu styczniu 1952 r. względnie w ciągu 14 dni od dnia otrzymania niniejszego wezwania
21 212 or 85

tytułem składek za obowiązkowo ubezpieczone w 1952 roku następujące mienie znajdujące się
w Osada Grabowiec gmina Grabowiec
ulica Wypiółek Rzymski Nr domu _____

WYSZCZEGÓLNIENIE		Suma ubezpiecz. zł	Składka roczna	
			Zł	gr
Od ognia i innych klęsk żywiołowych:				
1. Budynki mieszkalne <u>1</u> niemieszkalne <u>2</u> mieszane _____		8900	43	85
2. Mienie ruchome (srebro, pasza, słoma, inwentarz martwy, inwentarz żywy, ruchomości domowe)		Obszar gruntów użytkowych <u>7.9</u> ha	26500	106 00
Od gradobicia:		Obszar gruntów ornych <u>7.2</u> ha	7000	63 00
Zadłużenia na życie:				
Kamie _____ szt., ludy rogate _____ szt.		-	-	-
		Razem	272	85
		Ubezpiec.		
		Zwrot		
		Do wpłacenia		

Składkę za powyższe ubezpieczenie należy wpłacić w Prezydium Gminnej (Miejskiej) Rady Narodowej lub do rąk upoważnionej osoby. Składka może być również wpłacona w biurze Inspektora Powiatowego PZUW w Hrubieszowie lub na jego Konto w P.K.O. Nr 11-157 w razie niezapłacenia wymienionej należności zostanie ona ściągana w drodze egzekucyj.

UWAGA! Niniejsze wezwanie płatnicze zastępuje dowód ubezpieczenia

Powszechny Zakład Ubezpieczeń Wzajemnych

Wzór P. 101 — 1.500.000 X, 51 r.

Dokument 12 – Rok 1952. Wezwanie płatnicze wystawione przez Powszechny Zakład Ubezpieczeń Wzajemnych – oddział w Hrubieszowie dla Michała Różańskiego za obowiązkowe ubezpieczenie budynków i mienia ruchomego od ognia i klęsk żywiołowych oraz

plonów ziemi od gradobicia. Dokument ze zbioru Witolda Różańskiego przekazany poprzez Tadeusza Halickiego przez Zbigniewa Różańskiego, syna Witolda.

Żona: Józefa z Ulanowskich. Patrz hasło: Różańska Józefa z Ulanowskich.

Dzieci:

- Witold.

7.2159. Różański Mikołaj, 1898-

Uczeń Wiejskiej 2-klasowej Powszechnej Szkoły Podstawowej w Grabowcu (-1910/11-) ³⁴⁹⁷.

7.2160. Różański Wacław, 1924-2004

Pracownik Gminnej Spółdzielni „Samopomoc Chłopska” w Grabowcu. Naprawiał radia i telewizory.

Zmarł, w wieku 80 lat, 3 lutego 2004 roku. Pochowany na cmentarzu parafialnym w Grabowcu.

Żona: Amelia. Patrz hasło: Różańska Amelia.

7.2161. Różański Wasyl

Właściciel budynku przy ulicy Skierbieszowskiej, gdzie mieściła się apteka. Drugą część budynku (prostopadłą do ulicy) zajmował jego brat.

7.2162. Różański Witold, kinooperator w Grabowcu

Urodził się w Grabowcu, syn Michała i Józefy z Ulanowskich małżonków Różańskich. Kinooperator Kina Start w Grabowcu (1969-1980) ³⁴⁹⁸.

7.2163. Różycka Jadwiga, nauczycielka w Uchaniach

Nauczycielka Publicznej Szkoły Powszechnej w Uchaniach. Z dniem 28 lutego 1938 roku zwolniona ze służby nauczycielskiej z powodu ukończenia pięcioletniego okresu czasu pozostawania w stanie pozasłużbowym ³⁴⁹⁹.

7.2164. Różycki Konstanty, dzierżawca młyna w Tuczępach

Dzierżawca młyna wodnego w Tuczępach (-1928-1930-) ³⁵⁰⁰.

7.2165. Różycki Walenty, 1794-, zastępca wójta gminy Łuszczów

Urodził się w 1794 roku (około).

Zastępca wójta gminy Łuszczów (-1831-) ³⁵⁰¹.

³⁴⁹⁷ APL ChDSz, sygn. 35/525/0/989, k. 178-182.

³⁴⁹⁸ Halicki Tadeusz, „Historia Kina w Grabowcu na podstawie wspomnień Witolda Różańskiego”, Grabowiec, 2018, s. 1-20.

³⁴⁹⁹ DzUrz KOSL 1937/38, Nr 9, poz. 156.

³⁵⁰⁰ KAP 1926/27, s. 1105; KAP 1928, s. 532; KAP 1930, s. 521.

³⁵⁰¹ APL APRBystrzyca, sygn. 35/1654/0/2.4/44, k. 57/1.

7.2166. Różyczka Antoni, 1841-1902, dyrektor cukrowni

Urodził się 15 listopada 1841 roku. „Dyrektor cukrowni w Cesarstwie”.

Zmarł 28 grudnia 1902 roku. Pochowany na cmentarzu parafialnym w Mokremlipiu³⁵⁰².

7.2167. Rubiszkievicz Antoni, zastępca burmistrza miasta Komarowa /MK/

Zastępca burmistrza miasta Komarowa (-1857-)³⁵⁰³.

7.2168. Ruciński Onufry, pisarz w Hrubieszowie

Podpisarz Sądu Pokoju Powiatu Brzesko-Kujawskiego (-1840), zastępca pisarza Sądu Pokoju Powiatu Hrubieszowskiego (1840-)³⁵⁰⁴.

7.2169. Ruczyński Jozafat, chorąży powiatu kowelskiego

Chorąży powiatu kowelskiego (przed 1838 rokiem).

Ojciec chrzestny Marianny Aleksandry Podhorodeńskiej (1838)³⁵⁰⁵.

7.2170. Rudczak Krzysztof, mieszczanin grabowiecki

Zmarł przed 1747 rokiem³⁵⁰⁶.

Żona: Anastazja. Patrz hasło: Litwińczuk Anastazja, primo voto Rudczak.

7.2171. Rudgierz Aleksandra**7.2172. Rudgierz Fryderyk****7.2173. Rudgierz Jakub, dzierżawca wsi Bereść****7.2174. Rudgierz Jan, wójt Grabowca**

Herbu Radwan (?).

Wójt dziedziczny Grabowca (-1518-)³⁵⁰⁷.

7.2175. Rudgierz Stanisław, sędzia bełski

Herbu Rogala. Wójt dziedziczny Grabowca (-1525-)³⁵⁰⁸. Sędzia ziemski bełski (nominacja 16.07.1543-przed 10.09.1557)³⁵⁰⁹. Dzierżawca wsi Bereście, Beresteczko (28.07.1554-)³⁵¹⁰.

Zmarł przed 10.09.1557³⁵¹¹.

³⁵⁰² Tablica nagrobna na cmentarzu parafialnym w Mokremlipiu.

³⁵⁰³ APL AOBK, sygn. 35/1742/0/2/32, k. 57.

³⁵⁰⁴ GW 1840, Nr 201, s. 2.

³⁵⁰⁵ AGAD, KsMetrDiecŁuck, sygn. 1/436/854, k. 414/3.

³⁵⁰⁶ APL AMG, sygn. 35/32/0/-/6, k. 153, 154.

³⁵⁰⁷ Stamirski, s. 8; Wierzbowski T4.2, Nr 11862.

³⁵⁰⁸ Wierzbowski T4.1, Nr 4800; Stamirski, s. 8.

³⁵⁰⁹ Urzędnicy, s. 56, 259.

³⁵¹⁰ Chłapowski Krzysztof, Żytkowicz Helena, „Lustracja województw ruskiego, podolskiego i bełskiego, 1564-1565”, Wydawnictwo Naukowe PWN, Warszawa-Łódź, 1992, t. 1, s. XXV.

³⁵¹¹ Urzędnicy, s. 259.

Żona (1): Anna; pasierb: ?; brat Fryderyk³⁵¹².
 Żona (2): Aleksandra Olechny (Olechnae)³⁵¹³.

7.2176. Rudkowska Katarzyna z Malinowskich

W 1754 roku otrzymuje od siostry Marianny pole zwane „Dobozowska” (wcześniej zwane „Ćwikłowska”)³⁵¹⁴.

Zmarła bezpotomnie. Pole „Dobozowska” zostaje przyznane Michałowi Buczkowskiemu/Boczkowskiemu³⁵¹⁵.

Siostra: Marianna, patrz hasło: Krzyżanowska Marianna z Malinowskich, primo voto Bodakowska.

7.2177. Rudkowski Antoni, 1798-, zastępca wójta gminy Nabród

Urodził się w 1798 roku (około). Zastępca gminy Nabród i Mołożów (-1829-)³⁵¹⁶.

Żona: Julianna z Pańczakowskich. Urodziła się w 1807 roku (około).

Dzieci:

- Wiktoria Marianna, 1828-. Urodziła się 16 grudnia 1828 roku w Mołożowie. Rodzicami chrzestnymi byli: Ignacy Horodyski i Tekla Drohojowska oraz Erazm Drohojowski i Marianna Drohojowska³⁵¹⁷.

7.2178. Rudkowski Paweł, 1831-, tkacz

Urodził się w 1831 roku.

Tkacz w Szystowicach (-1860-)³⁵¹⁸.

7.2179. Rudnicka Czesława Józefa z Mijakowskich, współwłaścicielka dóbr Tuczępy „A”, -1943

14 sierpnia 1908 roku, jako wdowa, kupuje połowę dóbr Tuczępy „A” od Klemensa Rudnickiego (całość, jaką posiadał)³⁵¹⁹.

Zmarła 1 kwietnia 1943 roku. Pochowana na cmentarzu parafialnym w Tuczępach³⁵²⁰.

³⁵¹² Chłapowski Krzysztof, Żytkowicz Helena, „Lustracja województw ruskiego, podolskiego i bełskiego, 1564-1565”, Wydawnictwo Naukowe PWN, Warszawa-Lódź, 1992, t. 1, s. 113; Księga grodzka grabowiecka Nr 11, s. 367-368; Kuraszkiewicz, s. 239.

³⁵¹³ Wierzbowski T4.1, Nr 4800.

³⁵¹⁴ APL AMG, sygn. 35/32/0/-/12, k. 388.

³⁵¹⁵ APL AMG, sygn. 35/32/0/-/12, k. 388.

³⁵¹⁶ APL APRNabród, sygn. 35/1883/0/2.4/22, k. 5/8.

³⁵¹⁷ APL APRNabród, sygn. 35/1883/0/2.4/22, k. 5/8.

³⁵¹⁸ APRG, Księga urodzeń, 1857-1862, k. 357/128.

³⁵¹⁹ APLoCH HipHrubieszów, sygn. 36/117/0 (źródło podała Elżbieta Gryz).

³⁵²⁰ Tablica nagrobna na cmentarzu parafialnym w Tuczępach.



Nagrobek 44 – Rok 2012, 20 kwietnia Nagrobek Czesławy i Kazimierza małżonków Rudnicki (foto Henryk Kulik).

Mąż: Kazimierz Rudnicki. Patrz hasło: Rudnicki Kazimierz.

7.2180. Rudnicka Dorota z Podhoreckich, primo voto Dramińska

Wzmiankowana w księgach grodzkich bełskich (-1704-)³⁵²¹.

7.2181. Rudnicka Eufrozyna Antonina, 1850-

Urodziła się 25 września 1850 roku w Kowlu (parafia r.l. Kowel), córka Polikarpa i Ksawery z Łozów małżonków Rudnicki. Ochrzczona 28 września 1850 roku, w kościele r.l. w Kowlu, przez wikariusza tej parafii ks. Zenona Łapińskiego³⁵²².

7.2182. Rudnicka Jadwiga Albertyna z Krzyżanowskich, 1849-

Urodziła się w 1849 roku (około) w Warszawie, córka Alberta i Jadwigi z *Dumembów* małżonków Krzyżanowskich. Mieszkała, przy rodzicach w Lublinie (-1870-).

Mąż: Jan Ignacy Rudnicki. Patrz hasło: Rudnicki Jan Ignacy. Ślub odbył się, 30 kwietnia 1870 roku, w kościele św. Jana w Lublinie. Świadcami ślubu byli: Franciszek Głogowski (dziedzic dóbr Krynice, lat 32), Albert Krzyżanowski (właściciel kamienicy, lat 69, Lublin)³⁵²³.

7.2183. Rudnicka Joanna z Czyszakiewiczów, 1845--

Urodziła się w 1845 (około) w Gródku (pow. tomaszowski), córka Wojciecha i Katarzyny. Mieszkała w Grabowcu (-1869-)³⁵²⁴.

Mąż: Leopold Władysław Rudnicki. Patrz hasło: Rudnicki Leopold Władysław Ślub odbył się, 15 sierpnia 1869 roku, w kościele r.l. w Grabowcu.

7.2184. Rudnicka Lucyna z Rudnickich /Ostkiewicz-Rudnicka/, 1899-1960, dziedziczka dóbr Tuczępy

Urodziła się 18 października 1899 roku w miejscowości *Piatykorowy* (gub. wołyńska), córka Kazimierza i Czesławy Józefy z Mijakowskich małżonków Rudnicki (Ostkiewicz-

³⁵²¹ LNNB, fond 91, sygn. 50, t. 2, k. 47.

³⁵²² AGAD, KsMetrDiecŁuck, sygn. 1/436/253, k. 12/17.

³⁵²³ APL APRLublinJana, sygn. 35/1859/0/2.4/53, k. 170/35.

³⁵²⁴ APL APRG, sygn. 35/1824/0/2.4/67, k. 129/18.

Rudnicki)³⁵²⁵.

Właścicielka, wraz z mężem, dóbr Tuczępy (lit. B)³⁵²⁶.

Współwłaścicielka dóbr Tuczępy „A”. Posiadała do spółki z bratem Janem Kazimierzem połowę dóbr Tuczępy „A” w spadku po ojcu Kazimierzu (31.05.1904-)³⁵²⁷.

Dziedziczka dóbr Ornatowice (-1933-1934-; pow. hrubieszowski)³⁵²⁸.

Zmarła 20 listopada 1960 roku³⁵²⁹. Pochowana na cmentarzu w Tuczępach (parafia r.l. Tuczępy; gmina Grabowiec).



Nagrobek 45 – Rok 2012, 20 kwietnia. Tablice nagrobne Lucyny Ostkiewicz-Rudnickiej (foto Henryk Kulik).

Mąż: Faustyn Rudnicki. Patrz hasło: Rudnicki Faustyn. Ślub odbył się, 10 lutego 1918 roku, w kościele r.l. w Grabowcu.

7.2185. Rudnicka Ksawera z Łozów, 1821-1899

Urodziła się w 1821 roku (około; z aktu ślubu wynika inny rok urodzenia: 1825) w Kowlu (na Wołyniu; parafia Kowel), córka Mateusza i Teresy z Rudnickich małżonków Łoza³⁵³⁰. Właścicielka dóbr Ornatowice (-09.09.1899)³⁵³¹.

Zmarła, w wieku 78 lat, 9 września 1899 roku w Ornatowicach. Pochowana, w rodzinnym grobowcu, na cmentarzu w Grabowcu.

³⁵²⁵ Tablica nagrobna na cmentarzu parafialnym w Tuczępach; Informacja Elżbiety Gryz.

³⁵²⁶ APL TRH, sygn. 35/639/0/7/1288, k. 217.

³⁵²⁷ APLoCH HipHrubieszów, sygn. 36/117/0 (źródło podała Elżbieta Gryz).

³⁵²⁸ APL TRH, sygn. 35/639/0/7/1288, k. 217; Informator Województw 1935, s. 12.

³⁵²⁹ Tablica nagrobna na cmentarzu parafialnym w Tuczępach.

³⁵³⁰ APRG, Księga zgonów, 1880-1901, k. 800/120; AGAD, KsMetrDiecŁuck, sygn. 1/436/252, k. 33/5 (źródło wskazała Elżbieta Gryz).

³⁵³¹ APRG, Księga zgonów, 1880-1901, k. 800/120.



Nagrobek 46 – Rok 2008, 4 maja. Nagrobek Ksawery z Łozów Rudnickiej (foto Henryk Kulik).

Mąż: Polikron Rudnicki /Polikarp; Polikron vel Polikarp/. Patrz hasło: Rudnicki Polikron. Ślub odbył 15 listopada 1849 roku w kościele parafialnym r.l. w Kowlu. Ślub pobłogosławił ks. wikariusz Zenon Łapiński; świadek ślubu m.in. Józef Rudnicki³⁵³².

7.2186. Rudnicka Marianna z Kłębowski/Klembowski, 1761-1791

Urodziła się w 1761³⁵³³ roku (około), Prawdopodobnie córka Karola i Katarzyny Oziemskiej /Uziemskiej/ małżonków Kłębowski/Klembowski.

Zmarła, w wieku 30 lat, 25 listopada 1791 roku w Grabowcu /prawdopodobnie ta Marianna/³⁵³⁴.

Mąż: Jan Rudnicki. Patrz hasło: Rudnicki Jan³⁵³⁵.

7.2187. Rudnicka Marianna z Orzechowski, 1816-1852

Urodziła się 4 grudnia 1816 roku w Grabowcu, córka Joachima i Agnieszki z Pędzierskich małżonków Orzechowski³⁵³⁶.

Zmarła, w wieku 30 lat – wg aktu zgonu, 9 marca 1852 roku w Grabowcu. Pozostawiła męża Antoniego³⁵³⁷.

Mąż: Antoni Rudnicki. Patrz hasło: Rudnicki Antoni. Ślub odbył się, 22 lutego 1835 roku, w kościele r.l. w Grabowcu³⁵³⁸.

7.2188. Rudnicka Marianna z Węgleńskich, 1810-1869, właścicielka dóbr Ornatowice

Urodziła się 27 czerwca 1810 roku w Warszawie w pałacu, przy ulicy Nowy Świat nr 1245 (spotyka się także błędny zapis: w Mogilnicy), córka Onufrego i Tekli z Baranowski małżonków Węgleński. Świadcami sporządzenia aktu urodzenia byli: Franciszek Bieńkiewicz (lat 30, poborca departamentu ...) i Walenty Peter (lat 45, obywatel miasta Warszawa)³⁵³⁹.

Mieszkała we wsi Mogilnica (przed zamieszkaniem w Ornatowicach), Ornatowice (-1844-1856-), Dzierżnia (-31.08.1869).

³⁵³² AGAD, KsMetrDiecŁuck, sygn. 1/436/252, k. 33/5.

³⁵³³ APL APRG, sygn. 35/106/10/-/23.

³⁵³⁴ APL APRG, sygn. 35/106/10/-/23.

³⁵³⁵ APL APRG, sygn. 35/106/10/-/23.

³⁵³⁶ APL APRG, sygn. 35/1824/0/1/72, k/ 56/142.

³⁵³⁷ APRG, Księga zgonów, 1847-1862, k. 178/52.

³⁵³⁸ APL APRG, sygn. 35/1824/0/2.4/57, k. 297/27.

³⁵³⁹ APW AUSCW-wa_CyrkułVI, sygn. 72/188/0/-/6, k. 54/141.

Dziedziczka dóbr Ornatowice (-1844-1856-)³⁵⁴⁰.

Dziedziczka dóbr Dzierążnia (-31.08.1869)³⁵⁴¹.

Zmarła, w wieku 60 lat, jako wdowa po Marcellim, 31 sierpnia 1869 roku w Dzierążni³⁵⁴².

Mąż: Marcelli (Marceli, Marcellin) Rudnicki. Patrz hasło: Rudnicki Marcelli. Ślub odbył się, 25 listopada 1832 roku, w Mogilnicy (parafia r.l. Pawłów)³⁵⁴³.

7.2189. Rudnicka Salomea z Myślińskich, 1782-1847

Urodziła się w 1782 roku (około).

Zmarła 22 kwietnia 1847 roku we wsi Myślina (pow. kowelski, parafia Kowel). Pochowana na cmentarzu parafialnym w Kowlu (tzw. za miastem, czyli nie przykościelnym; ks. Karol Marchilewicz)³⁵⁴⁴.

Mąż: Tomasz (ur. ok. 1782, żył po śmierci żony).

Dzieci

- Józef.
- Ksawery.
- Polikron, 1824-1907. Patrz hasło: Rudnicki Polikron.
- Edward.

7.2190. Rudnicka Tekla z Rudnickich, 1801-1860

Zmarła, w wieku 59 lat, jako wdowa po mężu Szczepanie od lat 15, 2 stycznia 1860 roku we wsi Rudniki. Pochowana na cmentarzu parafialnym w Kowlu. Pozostawiła: Józefa i Honoratę³⁵⁴⁵.

Mąż: Szczepan Rudnicki (-1832-). Patrz hasło: Rudnicki Szczepan.

7.2191. Rudnicka Teofila z Trembińskich

Córka Baltazara i Agnieszki *Jabłońskiej* małżonków Trembińskich³⁵⁴⁶.

Mąż: Jerzy Rudnicki. Patrz hasło: Jerzy Rudnicki.

7.2192. Rudnicka Walentyna Wincentyna z Jagnińskich, 1843-1863

Urodziła się 8 lutego 1843 roku we miejscowości Łobaczówka (parafia r.l. Beresteczko; rejon horochowski, gub. wołyńska, Ukraina), córka Wincentego i Róży z Gołuchowskich małżonków Jagnińskich dziedziców dóbr Garbacz w guberni radomskiej³⁵⁴⁷.

Dziedziczka dóbr Dzierążnia (14.03.1863)³⁵⁴⁸.

Zmarła, w wieku 21 lat, 14 marca 1863 roku w Dzierążni. Pozostawiła męża.

W kościele w Dzierążni znajduje się epitafium Walentyny Rudnickiej.

³⁵⁴⁰ APL APRG, sygn. 35/1824/0/2.4/33, k. 1/1; APL APRSkierbieszów, sygn. 35/1921/0/2.3/11, k. 282/71; APL APRPawłów, sygn. 35/1893/0/2.4/35, k. 61/55; APL APRPawłów, sygn. 35/1893/0/2.4/36, k. 27/70.

³⁵⁴¹ APL APRDzierążnia, sygn. 35/1815/0/2.4/83, k. 67/24.

³⁵⁴² APL APRDzierążnia, sygn. 35/1815/0/2.4/83, k. 67/24.

³⁵⁴³ APL APRPawłów, sygn. 35/1893/0/2.4/35, k. 61/55; APL APRPawłów, sygn. 35/1893/0/2.4/36, k. 27/70.

³⁵⁴⁴ AGAD, KsMetrDiecŁuck, sygn. 1/436/250, k. 24/7 (źródło wskazała Elżbieta Gryz).

³⁵⁴⁵ AGAD, KsMetrDiecŁuck, sygn. 1/436/889, k. 21/2.

³⁵⁴⁶ Niesiecki T. 9, s. 114.

³⁵⁴⁷ AGAD, KsMetrDiecŁuck, sygn. 1/436/5, k. 2/4.

³⁵⁴⁸ APL APRDzierążnia, sygn. 35/1815/0/2.4/79, k. 62/14.



Zdjęcie 60 – Rok 2013, 9 czerwca. Fragment epitafium Walentyny z Jagnińskich Rudnickiej (foto Henryk Kulik). Epitafium, w chwili robienia zdjęć, był zastawione.

Mąż: Jan Ignacy Rudnicki. Patrz hasło: Rudnicki Jan Ignacy.

7.2193. Rudnicki Antoni, 1813-, szynkarz w Kozomyjach, kuśnierz w Szczelatinie

Urodził się w 1813 roku (około).

Gospodarz w Grabowcu (-1836-). Szynkarz we wsi Kozomyje (-1839-). Kuśnierz w Szczelatinie (-1841-)³⁵⁴⁹.

Żona: Marianna z Orzechowskich. Patrz hasło: Rudnicka Marianna z Orzechowskich.

Dzieci:

- Tekla, 1836-. Urodziła się 24 września 1836 roku w Grabowcu³⁵⁵⁰.
- Katarzyna, 1839-1839. Urodziła się 30 listopada 1839 roku we wsi Kozomyje. Zmarła 12 grudnia 1839 roku w Kozomyjach³⁵⁵¹.
- Paulina, 1841-. Urodziła się 25 stycznia 1841 roku w Szczelatinie³⁵⁵².
- Klara, 1843-. Urodziła się 20 sierpnia 1843 roku w Grabowcu³⁵⁵³.

7.2194. Rudnicki Faustyn /Ostkiewicz-Rudnicki/, 1873-1925, właściciel ziemski

/zdjęcie nagrobka/

Urodził się w 1873 roku (około) w Perydubach (parafia r.l. Maciejów; pow. kowelski, gubernia wołyńska), syn Polikarpa i Ksawery z Łozów małżonków Rudnicki³⁵⁵⁴.

Właściciel dóbr „Ornatowice”(-1904-03.02.1925) – 566 ha ziemi, „Tuczepy” – 535 ha ziemi, Tuszyn” – 305 ha ziemi³⁵⁵⁵. Członek Lubelskiego Towarzystwa Rolniczego (-1908-)³⁵⁵⁶. Właściciel młyna w Ornatowicach (-1918-)³⁵⁵⁷.

Członek dozoru kościelnego rzymskokatolickiego kościoła parafialnego w Grabowcu (-1924-)³⁵⁵⁸.

³⁵⁴⁹ APL APRG, sygn. 35/1824/0/2.4/55, k. 829/15; APL APRG, sygn. 35/1824/0/2.4/61, k. 392/111.

³⁵⁵⁰ APL APRG, sygn. 35/1824/0/2.4/55, k. 442/129.

³⁵⁵¹ APL APRG, sygn. 35/1824/0/2.4/55, k. 715/158.

³⁵⁵² APL APRG, sygn. 35/1824/0/2.4/55, k. 829/15.

³⁵⁵³ APL APRG, sygn. 35/1824/0/2.4/55, k. 1052/100.

³⁵⁵⁴ APLoCH HipHrubieszów, sygn. 36/117/0 (źródło podała Elżbieta Gryz).

³⁵⁵⁵ KAP 1926/27, s. 1106; SMRP 1921 T4, s. 60; Spis AOZKP 1909, s. 105.

³⁵⁵⁶ Sprawozdanie z Działalności Lubelskiego Towarzystwa Rolniczego za czas od 1 Lipca 1907 roku do 1 Grudnia 1908 roku, Lublin, 1909, s. 60.

³⁵⁵⁷ DzUrZCK_KomHrub 1918, Nr 6, s. 4, 5; KAL 1905, s. 74.

³⁵⁵⁸ AAL AKGDL, sygn. 60/IVb/57, k. 164-173.

Żył 52 lat (56?), zmarł 3 lutego 1925 roku. Pozostawił żonę³⁵⁵⁹. Pochowany, w rodzinnym grobowcu, na cmentarzu w Grabowcu.

Żona: Lucyna z Rudnickich. Patrz hasło: Rudnicka Lucyna z Rudnickich /Ostkiewicz-Rudnickich/.

Dzieci:

- Jadwiga, 1919-. Urodziła się w 1919 roku w Ornatowicach (parafia r.l. Grabowiec).
- Tadeusz, 1920-1929. Urodził się 25 października 1920 roku w Ornatowicach. Zmarł 18 stycznia 1929 roku w Ornatowicach.
- Janina, 1924-1985. Patrz hasło: Wróblewska Janina z Rudnickich /Ostkiewicz-Rudnickich/.

7.2195. Rudnicki Franciszek, -1712, podstarości grabowiecki

Herbu Lubicz. Z Rudnik.

Podstarości grabowiecki (1684-1696), podsędek bełski (26.09.1690/nominacja-przed 02.03.1712)³⁵⁶⁰.

Sędzia grabowiecki (-1686-1696-)³⁵⁶¹.

Zmarł przed 2 marca 1712 roku.

7.2196. Rudnicki Franciszek

Syn Stanisława i Doroty z Podhoreckich małżonków Rudnickich³⁵⁶².

Wzmiankowany w księgach grodzkich bełskich (-1718-)³⁵⁶³.

Dzieci:

- Ignacy (-1755-)³⁵⁶⁴.

7.2197. Rudnicki Franciszek, 1794-, leśniczy rządowy w Gdeszynie

Urodził się w 1794 roku (około).

Leśniczy rządowy w Gdeszynie (-1834-1836-)³⁵⁶⁵.

7.2198. Rudnicki Henryk, aptekarz w Wojsławicach

Urodził się w 1846 roku (około).

Aptekarz w Wojsławicach (-1885-)³⁵⁶⁶.

Żona: Antonina z *Herdynów*.

Dzieci:

- Stanisława Teofila Regina, 1885-. Urodziła się 20 czerwca 1885 roku w Wojsławicach³⁵⁶⁷.

³⁵⁵⁹ Tablica nagrobna.

³⁵⁶⁰ Urzędnicy, s. 53, 259; APL TrybKorKról, sygn. 35/16/0/3.11/480, k. 53-59, 77-79, 113; Wojewódzka Biblioteka Publiczna im. Hieronima Łopacińskiego w Lublinie, rękopisy, sygn. 1768, k. 44-46

³⁵⁶¹ APL TrybKorKról, sygn. 35/16/0/3.11/480, k. 77-79; Wojewódzka Biblioteka Publiczna im. Hieronima Łopacińskiego w Lublinie, rękopisy, sygn. 1768, k. 44-46.

³⁵⁶² LNNB, fond 91, sygn. 50, t. 2, k. 209.

³⁵⁶³ LNNB, fond 91, sygn. 50, t. 2, k. 209.

³⁵⁶⁴ LNNB, fond 91, sygn. 50, t. 4, k. 416.

³⁵⁶⁵ APL APRG, sygn. 35/1824/0/2.4/61, k. 209/36; APL APRG, sygn. 35/1824/0/2.4/55, k. 245/154.

³⁵⁶⁶ APL APRWojsławice, sygn. 35/1960/0/2.4/105, k. 40/74.

³⁵⁶⁷ APL APRWojsławice, sygn. 35/1960/0/2.4/105, k. 40/74.

7.2199. Rudnicki Ignacy /Ostkiewicz-Rudnicki/

Żona: Ludwika z Mijakowskich.

Dzieci:

- Ewa Bogumiła, 1837-. Urodziła się 25 grudnia 1837 roku we wsi Rudniki (parafia r.l. Kowel).

7.2200. Rudnicki Ignacy, właściciel dóbr Obrowiec

Właściciel dóbr Obrowiec (-1908-; poczta Hrubieszów)³⁵⁶⁸.

7.2201. Rudnicki Jan, właściciel Dańczypola

Właściciel Dańczypola (-1643-1647-)³⁵⁶⁹.

Sejm Nadzwyczajny Koronny w Warszawie (2-27.05.1647) w konstytucji „Komisja od Węgier” wyznaczył m.in. Jana Rudnickiego z Dańczypola na komisarza tej komisji³⁵⁷⁰.

7.2202. Rudnicki Jan

Mieszkał w Grabowcu (-1790-).

Żona: Marianna z Kłębowskich/Klembowskich. Patrz hasło: Rudnicka Marianna z Kłębowskich/Klembowskich.

Dzieci:

- Aniela, 1790-. Urodziła się 11 sierpnia 1790 roku w Grabowcu³⁵⁷¹.

7.2203. Rudnicki Jan Ignacy, 1837-1913, dziedzic dóbr Dzierążnia

Urodził się 14 maja 1837 roku w Siennicy Królewskiej (parafia Siennica Różana), syn Marcellego i Marianny z Węgleńskich małżonków Rudnicki³⁵⁷².

Dziedzic dóbr Dzierążnia (-1864-27.01.1913; poczta Tomaszów)³⁵⁷³.

Członek rzeczywisty Lubelskiego Towarzystwa Dobroczynności (-1905-)³⁵⁷⁴.

Ojciec chrzestny Konstancji Elżbiety Marii Makomaskiej (1880), Jadwigi Zofii Głogowskiej (1884)³⁵⁷⁵.

Zmarł 27 stycznia 1913 roku w Dzierążni. Pozostawił żonę Jadwigę z Krzyżanowskich (w wieku 65 lat)³⁵⁷⁶.

Żona (I): Walentyna z Jagnińskich. Patrz hasło: Rudnicka Walentyna z Jagnińskich.

Żona (II): Jadwiga Albertyna z Krzyżanowskich. Patrz hasło: Rudnicka Jadwiga Albertyna z Krzyżanowskich.

Dzieci:

- Mieczysław Albert, 1871-. Urodził się 5 lutego 1871 roku w Dzierążni. Rodzicami

³⁵⁶⁸ Spis AOZKP 1909, s. 105.

³⁵⁶⁹ Prawa, v. 4, s. 105; APL AMG, sygn. 35/32/0/-/1, k. 6; APL AMG, sygn. 35/32/0/-/1, k. 6.

³⁵⁷⁰ Prawa, v. 4, s. 105.

³⁵⁷¹ APL APRG, sygn. 35/106/10/-/23.

³⁵⁷² APL APRPAwłów, sygn. 35/1893/0/2.4/36, k. 27/70.

³⁵⁷³ Spis AOZKP 1909, s. 105; APL ChKG, sygn. 35/95/0/10/365, k. 3; APL APRDzierążnia, sygn. 35/1815/0/2.4/78, k. 14/40; APL APRDzierążnia, sygn. 35/1815/0/2.4/79, k. 11/31; APZ APRDzierążnia, sygn. 88/604/0/-/13, k. 48/17

³⁵⁷⁴ Rocznik LTD 1905, s.13.

³⁵⁷⁵ APZ APRDzierążnia, sygn. 88/604/0/-/5, k. 10/29; APL APRŁabunie, sygn. 35/1863/0/2.4/95, k. 25/73.

³⁵⁷⁶ APZ APRDzierążnia, sygn. 88/604/0/-/38, k. 87/4.

chrzestnymi byli: Albert Krzyżanowski i Zofia Głogowska³⁵⁷⁷.

- Kazimierz Marcelli Feliks, 1873-. Urodził się 14 stycznia 1873 roku w Dzierążni. Rodzicami chrzestnymi byli: Ludwik Rakowski (dziedzic dóbr Czartowiec) i Ksawera Głogowska (dziedziczka dóbr Krynice)³⁵⁷⁸.
- Helena Leonia, 1883-. Urodziła się 20 lutego 1883 roku w Dzierążni. Rodzicami chrzestnymi byli: Franciszek Głogowski (dziedzic dóbr Krynice) i Róża Jagnińska³⁵⁷⁹.
- Bogdan Bruno, 1885-. Urodził się 31 stycznia 1885 roku w Dzierążni. Rodzicami chrzestnymi byli: Bruno Makomaski (dziedzic dóbr Sielec) i Wanda Serednicka (z Warszawy)³⁵⁸⁰.

7.2204. Rudnicki Jan Kazimierz, współwłaściciel dóbr Tuczępy „A”

Syn Kazimierza i Czesławy Józefy z Mijakowskich małżonków Rudnicki (Ostkiewicz-Rudnicki).

Współwłaściciel dóbr Tuczępy „A”. Posiadał do spółki z siostrą Lucyną połowę dóbr Tuczępy „A” w spadku po ojcu Kazimierzu; 31.05.1904-).

17 stycznia 1941 roku o. Maksymilian Kolbe wysłał do dziedzica Tuczęp list z prośbą o zwolnienie br. Ottona³⁵⁸¹.

Właściciel dóbr Tuczępy (-1923-1942-; wg stanu na 1 maja 1942 dysponował telefonem o numerze 15)³⁵⁸².

7.2205. Rudnicki Jakub, adwokat

16 lipca 1821 roku uzyskał dyplom magistra prawa i administracji na Wydziale Prawa i Administracji Królewsko-Warszawskiego Uniwersytetu³⁵⁸³.

7.2206. Rudnicki Jakub, aptekarz

Prowadził aptekę w Grabowcu (-1891-) i Wojsławicach (-1891-)³⁵⁸⁴.

7.2207. Rudnicki Jerzy

Dziedzic dóbr Sawczyn³⁵⁸⁵.

Zmarł przed 1713 rokiem.

7 września 1730 roku sukcesorzy Jerzego i Teofili z Trembińskich małżonków Rudnickich dokonali podziału majątku Sawczyn³⁵⁸⁶.

Żona: Teofila z Trembińskich. Patrz hasło: Rudnicka Teofila z Trembińskich³⁵⁸⁷.

Dzieci:

- Konstancja. Patrz hasło: Skawińska Konstancja z Rudnickich, primo voto Sulimowska.

³⁵⁷⁷ APL APRDzierążnia, sygn. 35/1815/0/2.4/85, k. 18/54.

³⁵⁷⁸ APL APRDzierążnia, sygn. 35/1815/0/2.4/87, k. 3/7.

³⁵⁷⁹ APZ APRDzierążnia, sygn. 88/604/0/-/8, k. 7/20.

³⁵⁸⁰ APZ APRDzierążnia, sygn. 88/604/0/-/10, k. 3/7; APZ APRDzierążnia, sygn. 88/604/0/-/12, k. 23/29.

³⁵⁸¹ Strona internetowa <http://www.niepokalanow.pl/> (v. 21.04.2012).

³⁵⁸² Strona internetowa <http://www.niepokalanow.pl/> (v. 21.04.2012); Amtliches Fernsprechbuch für den Distrikt Lublin = Urzędowa Książka Telefoniczna dla Dystryktu Lublin, Kraków-Warszawa, 1942; Zwierciadło 1923, Chełm, Nr 3, s. 1; APL TRH, sygn. 35/639/0/7/1288, k. 217.

³⁵⁸³ Gazeta Korrespondenta Warszawskiego i Zagranicznego, Warszawa, 1821, Nr 127, s. 1595.

³⁵⁸⁴ PKLG 1892, s. 158, 159.

³⁵⁸⁵ LNNB, fond 91, sygn. 353, k. 157, 158.

³⁵⁸⁶ LNNB, fond 91, sygn. 353, k. 157, 158.

³⁵⁸⁷ Niesiecki T. 9, s. 114; LNNB, fond 91, sygn. 50, t. 2, k. 68, 73.

- Anna. Patrz hasło: Raczyńska Anna z Rudnickich.
- Zofia. Patrz hasło: Polanowska Zofia z Rudnickich.

7.2208. Rudnicki Józef

Prowadził aptekę w Wojsławicach³⁵⁸⁸.

7.2209. Rudnicki Kasper, 1791-, ekonom folwarku Miączyn

Urodził się w 1791 roku (około)³⁵⁸⁹.
Ekonom folwarku Miączyn (-1833-).

7.2210. Rudnicki Kazimierz, 1797-, ekonom dóbr Drohiczano

Urodził się w 1797 roku (około).
Ekonom dóbr Drohiczano (-1829-)³⁵⁹⁰.

7.2211. Rudnicki Kazimierz /Ostkiewicz-Rudnicki/, 1862-1899, współwłaściciel dóbr Tuczępy „A”

Urodził się 19 lutego 1862 roku w miejscowości Paryduby (parafia r.l. Maciejów; pow. kowelski, gubernia wołyńska), syn Polikrona i Ksawery z Łozów małżonków Rudnickich. Ochrzczony, 4 marca 1862 roku, w kościele r.l. w Maciejowie³⁵⁹¹.

Współwłaściciel dóbr Tuczępy „A” (po połowie, z Klemensem; poczta Wojsławice)³⁵⁹².

Zmarł w 1899 roku. Pochowany na cmentarzu parafialnym w Tuczępach. Zdjęcie nagrobka, patrz hasło: Rudnicka Czesława Józefa z Mijakowskich.

Żona: Czesława Józefa z Mijakowskich. Patrz hasło: Rudnicka Czesława Józefa z Mijakowskich.

Dzieci:

- Lucyna, 1899-1960. Patrz hasło: Rudnicka Lucyna z Rudnickich (Ostkiewicz-Rudnickich).
- Jan Kazimierz. Patrz hasło: Rudnicki Jan Kazimierz.

7.2212. Rudnicki Klemens, 1864-, współwłaściciel dóbr Tuczępy „A”

Urodził się 20 grudnia 1864 roku miejscowości Paryduby (parafia r.l. Maciejów; pow. kowelski, gubernia wołyńska), syn Polikrona i Ksawery z Łozów małżonków Rudnickich. Ochrzczony 3 stycznia 1865 roku w kościele r.l. w Maciejowie. Rodzicami chrzestnymi byli: Joachim Zachanowicz i panna Anna Kulikowska³⁵⁹³.

Współwłaściciel dóbr Tuczępy „A” (po połowie, z Kazimierzem; -14.08.1908; poczta Wojsławice)³⁵⁹⁴. 14 sierpnia 1908 roku sprzedał swoją połowę dóbr Tuczępy „A” Czesławie Józefie Rudnickiej z Mijakowskich (wdowa)³⁵⁹⁵.

³⁵⁸⁸ PKLG 1892, s. 158.

³⁵⁸⁹ APL APGMiączyn, sygn. 35/2069/0/2.4/12, k. 42/1.

³⁵⁹⁰ APL APRUchanie, sygn. 35/1946/0/2.4/21, k. 18/69.

³⁵⁹¹ AGAD, KsMetrDiecŁuck, sygn. 1/436/424, k. 2/2.

³⁵⁹² Spis AOZKP 1909, s. 105.

³⁵⁹³ AGAD, KsMetrDiecŁuck, sygn. 1/436/426, k. 2/1.

³⁵⁹⁴ Spis AOZKP 1909, s. 105.

³⁵⁹⁵ APLoCH HipHrubieszów, sygn. 36/117/0 (źródło podała Elżbieta Gryz).

7.2213. Rudnicki Leopold Władysław, 1817-1870

Urodził się w 1817 roku (około) w Skierbieszowie, syn Kaspra i Elżbiety z Silwestrowiczów małżonków Rudnicki. Mieszkał w Grabowcu (-1869-).

Zastępca burmistrza miasta Uchanie (-29.05.1855-)³⁵⁹⁶.

Emerytowany urzędnik Hrubieszowskiego Magistratu (-1869-07.03.1870; sekretarz magistratu)³⁵⁹⁷.

Zmarł, w wieku 53 lat, 7 marca 1870 roku w szpitalu w Hrubieszowie. Pozostawił żonę.

Żona: Joanna z Czyszakiewiczów. Patrz hasło: Rudnicka Joanna z Czyszakiewiczów.

7.2214. Rudnicki Marcelli /Marcelin/, 1794-1861, właściciel dóbr Ornatowice, Dzierążnia

Urodził się w 1793 roku (około) w Drzazgowej Woli (wówczas: woj. kaliskie), syn Józefa i Salomei z Rudnickich (Tokarskich?) małżonków Rudnicki, dziedziców wsi Rudnik (gubernia warszawska)³⁵⁹⁸. Mieszkał w Mogilnicy (parafia Pawłów, przed zamieszkaniem w Ornatowicach)

Kapitan/major byłych wojsk polskich. Dzierżawca Woli Siennickiej (-1832-); części „Bzitego” w Mogilnicy (?; -1833-); Roztoka i Lipinki (-1835-, parafia r.l. Kumów); Siennicy Królewskiej (-1837-)³⁵⁹⁹. Właściciel dóbr Ornatowice³⁶⁰⁰ (-1841-1856-), Dzierążni³⁶⁰¹ (-1858-17.01.1861). Ojciec chrzestny Henryka Lityńskiego (1842).

Zmarł 17 stycznia 1861 roku w Dzierążni. Pozostawił żonę Mariannę. Zgon zgłosił syn: Jan Ignacy. Pochowany na cmentarzu parafialnym w Dzierążni³⁶⁰².



Nagrobek 47 – Rok 2013, 9 czerwca. Nagrobek Marcellego Rudnickiego na cmentarzu parafialnym w Dzierążni (foto Henryk Kulik).

Żona: Marianna z Węgleńskich (Węglińskich). Patrz hasło: Rudnicka Marianna z Węgleńskich³⁶⁰³.

³⁵⁹⁶ APL APRUchanie, sygn. 35/1946/0/2.4/46, k. 8/24.

³⁵⁹⁷ APL APRG, sygn. 35/1824/0/2.4/67, k. 129/18; APL APRHrubieszów, sygn. 35/1829/0/2.4/60, k. 97/33.

³⁵⁹⁸ APL APRDzierążnia, sygn. 35/1815/0/2.4/75, k. 51/3.

³⁵⁹⁹ APL APRPawłów, sygn. 35/1893/0/2.4/35, k. 61/55; APL APRPawłów, sygn. 35/1893/0/2.4/36, k. 27/70; APL APRSiennicaR, sygn. 35/1919/0/2.4/73, k. 8/24; APL APRSkierbieszów, sygn. 35/1921/0/2.3/11, k. 282/71; APL APRKumów, sygn. 35/1853/0/2.4/44, k. 7/29.

³⁶⁰⁰ APL APRG, sygn. 35/1824/0/2.4/33, k. 1/1; APL APRG, sygn. 35/1824/0/2.4/55, k. 851/60.

³⁶⁰¹ APL APRDzierążnia, sygn. 35/1815/0/2.4/75, k. 51/3; APL ChKG, sygn. 35/95/0/10/363, k. 176, 181.

³⁶⁰² Tablica nagrobna na cmentarzu parafialnym (d. greckokatolickim) w Dzierążni; APL APRDzierążnia, sygn. 35/1815/0/2.4/75, k. 51/3.

³⁶⁰³ APL APRG, sygn. 35/1824/0/2.4/33, k. 1/1.

Dzieci:

- Mateusz Onufry, 1833-. Urodził się 27 września 1833 roku w Mogilnicy (parafia r.l. Pawłów). Świadcami sporządzenia aktu chrztu byli: Wojciech Węgleński, dziedzic dóbr Siedliszcze, lat 37; Seweryn Radwański, dzierżawca wsi Chojno, zam. w Siedliszczu, lat 29. Rodzicami chrzestnymi byli: Wojciech Węgleński, Tekla Węgleńska³⁶⁰⁴.
- Teofila Marcella, 1835-. Patrz hasło: Jórska Teofila Marcella z Rudnickich.
- Jan Ignacy, 1837-1913. Patrz hasło: Rudnicki Jan Ignacy.
- Franciszka Marianna Ewa, 1841-. Urodziła się 24 grudnia 1841 roku w Ornatowicach³⁶⁰⁵.
- Wanda, 1844-1845. Urodziła się 1 stycznia 1844 roku w Ornatowicach. Zmarła 10 czerwca 1845 roku w Ornatowicach³⁶⁰⁶.
- Emilia, 1844-1845. Urodziła się 1 stycznia 1844 roku w Ornatowicach. Zmarła 4 czerwca 1845 roku w Ornatowicach³⁶⁰⁷.

7.2215. Rudnicki Polikron³⁶⁰⁸ /Polikarp³⁶⁰⁹, Polichron³⁶¹⁰/, 1824-1907, obywatel z Ornatowic

Urodził się 15 września 1824 roku we wsi Rudniki (pow. kowelski, parafia r.l. Kowel), syn Tomasza i Salomei z Pawłowiczów/Myślińskich małżonków Rudnicki. Ochrzczony w kościele parafialnym r.l. w Kowlu, 10 grudnia 1832 roku, przez ks. wikariusza Ignacego Misińskiego (chrzest z wody 15.09.1824 przez ks. Mariana Łapińskiego). Rodzicami chrzestnymi byli: Jan Marcinowski, Salomea Bohusz (panna), asystenci: Szczepan Rudnicki, Marianna Popławska³⁶¹¹.

W 1846 roku otrzymał 3 rs. 44 kop. za dostawę konia/koni na przejazd cara Mikołaja I w październiku 1845 roku³⁶¹².

Żył 97 lat (prawdopodobnie pomyłka na nagrobku, prawidłowa liczba lat życia: ?)³⁶¹³.

Zmarł, w wieku 92 lat, 16 czerwca 1907 roku w Ornatowicach. Pochowany na cmentarzu w Grabowcu, w rodzinnym grobowcu³⁶¹⁴.

Żona: Ksawera z Łozów. Patrz hasło: Rudnicka Ksawera z Łozów.

Dzieci:

- Eufrozyna Antonina, 1850-. Patrz Rudnicka Eufrozyna Antonina.
- Wiktor, 1855-. Urodził się 5 września 1855 roku we wsi Rudniki (parafia r.l. Kowel), syn Polikarpa i Ksawery z Łozów małżonków Rudnicki. Ochrzczony 8 września 1855 roku, w kościele r.l. w Kowlu³⁶¹⁵.
- Marcela, 1859-. Urodziła się 11 listopada 1859 roku we wsi Rudniki (parafia r.l. Kowel), syn Polikarpa i Ksawery z Łozów małżonków Rudnicki. Ochrzczona 11 listopada 1859 roku, w kościele r.l. w Kowlu. Rodzicami chrzestnymi byli: Franciszek Lisiecki i panna Fortunata Lisiecka³⁶¹⁶.
- Kazimierz, 1862-1899. Patrz hasło: Rudnicki Kazimierz.

³⁶⁰⁴ APL APRSiennicaR, sygn. 35/1919/0/2.4/73, k. 8/24.

³⁶⁰⁵ APL APRG, sygn. 35/1824/0/2.4/55, k. 888/134.

³⁶⁰⁶ APL APRG, sygn. 35/1824/0/2.4/33, k. 1/1; APL APRG, sygn. 35/1824/0/2.4/34, k. 193/92.

³⁶⁰⁷ APL APRG, sygn. 35/1824/0/2.4/33, k. 1/1; APL APRG, sygn. 35/1824/0/2.4/34, k. 192/90.

³⁶⁰⁸ Informacja Marka Łoza.

³⁶⁰⁹ Tablica nagrobna.

³⁶¹⁰ APRG, Księga zgonów, 1880-1901, k. 800/120.

³⁶¹¹ AGAD, KsMetrDiecŁuck, sygn. 1/436/847, k. 333/34; AGAD, KsMetrDiecŁuck, sygn. 1/436/237, k. 64/187 (źródło wskazała Elżbieta Gryz).

³⁶¹² DUGL 1846, Nr 18, s. 369, 373.

³⁶¹³ Tablica nagrobna.

³⁶¹⁴ APRG, Księga zgonów, 1900-1907, k. 290/103

³⁶¹⁵ AGAD, KsMetrDiecŁuck, sygn. 1/436/257, k. 14/14.

³⁶¹⁶ AGAD, KsMetrDiecŁuck, sygn. 1/436/870, k. 37/5; Informacja Elżbiety Gryz.

- Klemens, 1864-. Patrz hasło: Rudnicki Klemens.
- Faustyn, 1873-1925. Patrz hasło: Rudnicki Faustyn.
- Ignacy (Obrowiec)³⁶¹⁷.

7.2216. Rudnicki Tomasz

Żona: Salomea z Pawłowiczów³⁶¹⁸.

Dzieci:

- Polikron, 1824-1907. Patrz hasło: Rudnicki Polikron.

7.2217. Rudnicki Szczepan

Żona: Tekla z Rudnickich. Patrz hasło: Rudnicka Tekla z Rudnickich.

Dzieci:

- Leon, 1822-1850. Urodziła się 13 grudnia 1832 roku we wsi Rudniki (pow. kowelski, parafia r.l. Kowel). Ochrzczony (dopełnienie) w kościele parafialnym r.l. w Kowlu, 10 grudnia 1832 roku, przez ks. wikariusza Ignacego Misińskiego. Rodzicami chrzestnymi byli: Ludwik Jundzwiłł i Karolina Rudnicka oraz Bernard Rudnicki i Józefa Rudnicka. Zmarł 24 maja 1850 roku we wsi Rudniki³⁶¹⁹.
- Paulina Łucja, 1832-1837. Urodziła się 13 grudnia 1832 roku we wsi Rudniki (pow. kowelski, parafia r.l. Kowel). Ochrzczona w kościele parafialnym r.l. w Kowlu, 15 grudnia 1832 roku, przez ks. wikariusza Floriana Marynowskiego. Rodzicami chrzestnymi byli: Piotr Jasiński i panna Karolina Markowska. Zmarła 4 stycznia 1837 roku we wsi Rudniki. Pochowana na cmentarzu w Kowlu³⁶²⁰.
- Józef.
- Honorata.

7.2218. Rudnicki Stanisław

Żona: Marianna.

Dzieci:

- Małgorzata, 1779-. Urodziła się 16 czerwca 1779 roku w Grabowcu³⁶²¹.

7.2219. Rudnicki Stanisław, 1896-, posterunkowy w Grabowcu

Urodził się w 1896 roku (około).

Posterunkowy Posterunku Policji Państwowej w Grabowcu (-1922-1932-)³⁶²².

Żona: Władysława z Rybczyńskich (ur. ok. 1898).

Dzieci:

- Bogusław Ryszard, 1924-.

7.2220. Rudnicki Tadeusz, -1925 (1929?, patrz hasło: Rudnicki Faustyn)

/Zdjęcie nagrobka/

Zmarł w 1925 roku. Pochowany na cmentarzu w Grabowcu, w rodzinnym grobowcu.

³⁶¹⁷ Informacja Elżbiety Gryz; PLoCH HipHrubieszów, sygn. 36/117/0 (źródło podała Elżbieta Gryz).

³⁶¹⁸ AGAD, KsMetrDiecŁuck, sygn. 1/436/252, k. 33/5; AGAD, KsMetrDiecŁuck, sygn. 1/436/237, k. 64/187.

³⁶¹⁹ AGAD, KsMetrDiecŁuck, sygn. 1/436/847, k. 332/33; AGAD, KsMetrDiecŁuck, sygn. 1/436/253, k. 41/24.

³⁶²⁰ AGAD, KsMetrDiecŁuck, sygn. 1/436/847, k. 333/35; AGAD, KsMetrDiecŁuck, sygn. 1/436/852, k. 325/2.

³⁶²¹ APL APRG, sygn. 35/106/10/-/20.

³⁶²² APRG, Księga urodzeń 1920-1928.

7.2221. Rudnicki Tomasz

Żona: Petronela. Zmarła, w wieku 60 lat, 25 lutego 1835 roku w Borowicy (parafia r.l. Pawłów). Określana, jako wdowa po ubogim szlachcicu z Borowicy³⁶²³.

7.2222. Rudowski Bernard, generosus**7.2223. Rudzik Romuald, nauczyciel w Grabowcu**

Nauczyciel 7-klasowej Publicznej Szkoły Powszechnej w Grabowcu (1922-1925)³⁶²⁴.

7.2224. Rudzki Hipolit, -1884, właściciel dóbr Sosnowa Wola

Właściciel dóbr Sosnowa Wola (-27.03.1884; współcześnie: gm. Dzierzkowice, pow. kraśnicki)³⁶²⁵.

Zmarł 27 marca 1884 roku w Sosnowej Woli. Pochowany na cmentarzu w miejscowości Boiska-Kolonia (współcześnie: gm. Józefów nad Wisłą, pow. opolski).

7.2225. Rudziński Michał

Żona: Barbara z Czuliaków.

Dzieci:

- Antonina, 1797-. Urodziła się 7 czerwca 1797 roku w Grabowcu³⁶²⁶.

7.2226. Rudzińska Katarzyna z Więckowskich

Urodziła się w 1818 roku (około)³⁶²⁷.

Mąż: Tomasz Rudziński. Patrz hasło: Rudziński Tomasz.

7.2227. Rudziński Henryk, 1841-, pisarz w Komarowie

Urodził się w 1842 roku (około).

Pisarz gminy Komarów (-1866-)³⁶²⁸.

7.2228. Rudziński Tomasz, 1812-, kasjer w Horodle, burmistrz miasta Tyszowce

Urodził się w 1812 roku (około).

Kasjer Kasy Ekonomicznej Miasta Horodło (-1839-)³⁶²⁹.

Burmistrz miasta Tyszowce (-1866-)³⁶³⁰.

Żona: Katarzyna z Więckowskich. Patrz hasło: Rudzińska Katarzyna z Więckowskich.

Dzieci:

- Marianna Antonina, 1839-. Urodziła się 29 stycznia 1839 roku we wsi Strzyżów³⁶³¹.

³⁶²³ APL APRPawłów, sygn. 35/1893/0/2.4/53, k. 88/23.

³⁶²⁴ Kulik Wojciech, Renata, Henryk „Monografia Zespołu Szkół im. Henryka Sienkiewicza w Grabowcu”.

³⁶²⁵ Tablica nagrobna na cmentarzu w miejscowości Boiska-Kolonia.

³⁶²⁶ APL APRG, sygn. 35/106/10/-/23.

³⁶²⁷ APL APRHorodło, sygn. 35/1828/0/2.4/23, k. 15/26.

³⁶²⁸ APL APGKomarów, sygn. 35/2026/0/2.4/41, k. 11/21.

³⁶²⁹ APL APRHorodło, sygn. 35/1828/0/2.4/23, k. 15/26.

³⁶³⁰ APL APRTyszowce, sygn. 35/1945/0/2.4/61, k. 29/85.

³⁶³¹ APL APRHorodło, sygn. 35/1828/0/2.4/23, k. 15/26.

7.2229. Rudź Piotr, 1776-, sługa cerkiewny w Świdnikach

Urodził się w 1776 roku (około).
Sługa cerkwi r.g. w Świdnikach (-1835-)³⁶³².

7.2230. Rulikowska Eleonora z Leszczyńskich, 1774-1829

Urodziła się w 1774 roku (około), córka Benedykta i Teresy małżonków Leszczyńskich³⁶³³.

Zmarła 23 kwietnia 1829 roku w Honiatynie (parafia r.l. Oszczów).

Mąż: Wincenty Józef Jan Rulikowski. Patrz hasło: Rulikowski Wincenty Józef Jan, kasztelan.

7.2231. Rulikowska Emilia z Gałęzowskich

Posiadała prawo do połowy dóbr Husynne. Została spłacona³⁶³⁴.

7.2232. Rulikowska Emma Michalina ze Szlubowskich, 1807-1893

Herbu Ślepowron. Urodziła się w 1807 roku we wsi Horostyta (pow. włodawski, gub. siedlecka), córka Ignacego Józefa Bernarda i Weroniki w Cieszkowskich małżonków Szlubowskich³⁶³⁵.

Matka chrzestna Leontyny Wiktorii Zofii Szlubowskiej (1842).

Zmarła, w wieku 86 lat, jako wdowa, 8 lutego 1893 roku w Kotlicach. Pochowana na cmentarzu w Mirczu.

Mąż: Władysław Waclaw Michał. Patrz hasło: Rulikowski Władysław Waclaw Michał. Ślub odbył się w 1826 roku.

7.2233. Rulikowska Helena Justyna z Orsettich, 1827-1853

Urodziła się w 1827 roku we wsi Byszew, córka Józefa (dziedzica dóbr Byszew i Topola Królewska) i Konstancji z Wodzińskich małżonków Orsettich. Mieszkała we wsi Olchowiec³⁶³⁶.

Zmarła, w wieku 26 lat, 22 kwietnia 1853 roku w Warszawie. *Pochowana na cmentarzu w miejscowości Świerże.*

Mąż: Henryk Józef Antoni Marian Rulikowski. Patrz hasło: Rulikowski Henryk Józef Antoni Marian.

7.2234. Rulikowska Jadwiga Julia Ewarysta z Ziemięckich

Członek honorowy Towarzystwa Osad Rolnych i Przytułków Rzemieślniczych (-1879-1881-)³⁶³⁷.

Matka chrzestna Antoniego Józefa Rulikowskiego (1909)³⁶³⁸.

Mąż: Stanisław Antoni Rulikowski. Patrz hasło: Rulikowski Stanisław Antoni.

³⁶³² APL APRG, sygn. 35/1824/0/2.4/61, k. 163/21.

³⁶³³ APL APROszczów, sygn. 35/1891/0/2.4/31, k. 111/6.

³⁶³⁴ APL TKZLublin, sygn. 35/650/0/1/73, k. 1-55.

³⁶³⁵ APZ APRNabróż, sygn. 88/622/0/-/18, k. 92/18; Epitafium w kościele w Nabrożu.

³⁶³⁶ APL APRŚwierże/Żalin, sygn. 35/1931/0/2.4/68, k. 81/36; APW APRW-waJana, sygn. 72/161/0/-/28, k. 65/194.

³⁶³⁷ Rocznik TORPR 1879, s. XV; Rocznik TORPR 1881, s. XII; APZ APRKryłów, sygn. 88/616/0/-/24, k. 49/14.

³⁶³⁸ APL APRMełgiew, sygn. 35/1877/0/2.4/114, k. 105/316.

7.2235. Rulikowska Janina z Grot-Bęczkowskich

Zmarła 11 czerwca 1955 roku. Pochowana, w rodzinnym grobowcu, na Cmentarzu Powązkowskim w Warszawie (KW 140, R 1, M 22).

Mąż: Mieczysław Jakub Ludwik Rulikowski. Patrz hasło: Rulikowski Mieczysław Jakub Ludwik.

7.2236. Rulikowska Justyna z Przewłockich, 1785-1867, primo voto Niepokojczycka

Urodziła się w 1785 roku (około), córka Jędrzeja i Tekli z Ibicewskich małżonków Przewłockich. Dziedziczka dóbr Podhorce (-1829-)³⁶³⁹.

Matka chrzestna Wincentego Wawrzyńca Rulikowskiego (1839).

Zmarła, w wieku 82 lat, jako wdowa po Wincentym kasztelanie Królestwa Polskiego, 15 lipca 1867 roku. Pochowana na Cmentarzu Powązkowskim w Warszawie (KW 12, R 2, M 1,2).

Mąż (I): Niepokojczycki.

Mąż (II): Wincenty Józef Jan Rulikowski. Patrz hasło: Rulikowski Wincenty Józef Jan. Ślub odbył się, 25 października 1829 roku, w kościele r.l. w Gródku.

7.2237. Rulikowska Józefa z Rulikowskich

Córka Ludwika i Konstancji z Jasińskich małżonków Rulikowskich.

Mąż: Kajetan Ludwik Rulikowski. Patrz hasło: Rulikowski Kajetan Ludwik.

7.2238. Rulikowska Kazimiera Zofia z Kraszewskich

Herbu Bolesćic. Urodziła się w 1854 roku (około). Mieszkała w Honiatyczach (-1897-1901-)³⁶⁴⁰.

Uczestniczyła w Wystawie Rolniczo-Przemysłowej w Lublinie w 1901 roku. Otrzymała odznaczenie za malowanie na porcelanie³⁶⁴¹.

Mąż: Zdzisław Ignacy Andrzej Rulikowski. Patrz hasło: Rulikowski Zdzisław Ignacy Andrzej³⁶⁴².

7.2239. Rulikowska Konstancja z Jasińskich, 1800-

Urodziła się w 1800 roku (około)³⁶⁴³.

Mąż: Ludwik Rulikowski. Patrz hasło: Rulikowski Ludwik.

7.2240. Rulikowska Ludwika Joanna Maria ze Szlubowskich, 1803-

Herbu Ślepowron. Urodziła się w 1803 roku (około), córka Ignacego Józefa Bernarda i Weroniki z Cieszkowskich małżonków Szlubowskich³⁶⁴⁴.

Mąż: Gabriel Józef Rulikowski. Patrz hasło: Rulikowski Gabriel Józef.

7.2241. Rulikowska Ludwina

Przekazała Kalikstowi Wincentemu Franciszkowi Ksaweremu, aktem darowizny z 21

³⁶³⁹ APL APRGródek, sygn. 35/1825/0/2.4/18, k. 34/8.

³⁶⁴⁰ APZ APRDub, sygn. 88/603/0/-/22, k. 24/66.

³⁶⁴¹ Gazeta Rolnicza, 1901, Nr 39, s. 18.

³⁶⁴² APZ APRDub, sygn. 88/603/0/-/1, k. 24/70.

³⁶⁴³ APW APRW-waKrzyża, sygn. 72/183/0/-/61, k. 150/331.

³⁶⁴⁴ APL APRKryłów, sygn. 35/1851/0/2.4/15, k. 8/29.

czerwca 1870 roku, razem z Józefem Rulikowskim jedną część dóbr Husynne³⁶⁴⁵.

7.2242. Rulikowska Maria Jadwiga Franciszka z Łączyńskich, 1880-

Urodziła się w 1880 roku (około)³⁶⁴⁶.

Mąż: Kazimierz Andrzej Rulikowski. Patrz hasło: Rulikowski Kazimierz Andrzej.

7.2243. Rulikowska Maria Józefa Aleksandra z Michalskich, 1888-

Herbu Łódzia. Urodziła się w 1888 roku (około), córka Józefa Bolesława i Aleksandry z Morchonowiczów małżonków Michalskich³⁶⁴⁷.

Mąż: Zygmunt Edward Zdzisław Rulikowski. Patrz hasło: Rulikowski Zygmunt Edward Zdzisław. Ślub odbył się, w 1908 roku, w kościele r.l. Biskupice.

7.2244. Rulikowska Maria Julianna z Rulikowskich, 1849-1918

Urodziła się w 1849 roku³⁶⁴⁸.

Członek rzeczywisty Lubelskiego Towarzystwa Dobroczynności (-1905-)³⁶⁴⁹.

Matka chrzestna Stanisława Józefa Mariana Rulikowskiego (1874).

Zmarła w 1918 roku. Pochowana we Lwowie

Mąż: Wincenty Wawrzyniec Rulikowski. Patrz hasło: Rulikowski Wincenty Wawrzyniec.

7.2245. Rulikowska Maria Leopolda Wacława z Rulikowskich, 1886-

Urodziła się w 1866 roku (około)³⁶⁵⁰.

Mąż: Gabriel Jan Rulikowski. Patrz hasło: Rulikowski Gabriel Jan.

7.2246. Rulikowska Marianna z Gałęzowskich

Herbu Tarnawa. Córka Józefa i Róży z Węgleńskich małżonków Gałęzowskich³⁶⁵¹.

Zmarła przed 1792 rokiem³⁶⁵².

Mąż: Ignacy Rulikowski. Patrz hasło: Rulikowski Ignacy.

7.2247. Rulikowska Marianna Konstancja z Węgleńskich, 1825-

Urodziła się w 1825 roku (około), córka Wojciecha Dominika i Emilii Róży Ludwiki z Radwańskich małżonków Węgleńskich³⁶⁵³.

Mąż: Antoni Ewaryst Piotr Rulikowski. Ślub odbył się, 10 listopada 1849 roku, w kościele r.l. w Pawłowie.

³⁶⁴⁵ APL TKZLublin, sygn. 35/650/0/1/73, k. 1-55.

³⁶⁴⁶ APZ APRKryłów, sygn. 88/616/0/-/30, k. 28/55.

³⁶⁴⁷ APL APRMełgiew, sygn. 35/1877/0/2.4/114, k. 105/316.

³⁶⁴⁸ Tablica pamiątkowa na froncie kościoła w Mirczu.

³⁶⁴⁹ Rocznik LTD 1905, s.13; Tablica pamiątkowa na froncie kościoła w Mirczu.

³⁶⁵⁰ APZ APRHrubieszów, sygn. 88/612/0/-/34, k. 58/116.

³⁶⁵¹ Ludera Magdalena, „Łukasz Węgleński z małżonką – fundatorzy dawnej cerkwi w Klesztowie. O stosunkach na pograniczu wyznaniowym Rzeczypospolitej w XVIII wieku”; Zeszyty Naukowe UJ, Prace Historyczne 144, z. 1 (2017), s. 59-82.

³⁶⁵² APL KomisjeCWZCh, sygn. 35/18/0/-/4, k. 601.

³⁶⁵³ APL APRPawłów, sygn. 35/1893/0/2.4/52, k. 91/46.

7.2248. Rulikowska Stefania Aurelia Nepomucena Martyna ze Szlubowskich, 1842-1928

Urodziła się w 1842 roku (około) we wsi Mełgiew, córka Józefa i Joanny z Puchałów małżonków Szlubowskich. Mieszkała w Warszawie, przy matce (-1866-; stale zamieszkała w Branicy)³⁶⁵⁴.

Zmarła w 1928 roku.

Mąż: Edward Eugeniusz Wincenty Rulikowski. Patrz hasło: Rulikowski Edward Eugeniusz Wincenty. Ślub odbył się, 19 lipca 1866 roku, w kościele św. Krzyża w Warszawie.

7.2249. Rulikowska Tekla z Kozerskich/Kozyrskich, 1829-1892

Urodziła się w 1829 roku (około) we wsi Zienki (pow. radzyński, gub. lubelska), córka Grzegorza i Anny z Małaszczowskich małżonków Kozerskich/Kozyrskich³⁶⁵⁵.

Zmarła, w wieku 63 lat, 20 listopada 1892 roku. Pochowana, w rodzinnym grobowcu, na cmentarzu rzymskokatolickim w Lublinie. Świadkiem sporządzenia aktu zgonu był Piotr Krzemiński (zięć).

Mąż: Seweryn Rulikowski. Patrz hasło: Rulikowski Seweryn. Ślub odbył się, 29 listopada 1860 roku, w kościele r.l. św. Aleksandra w Warszawie.

7.2250. Rulikowska Teofila z Kurdwanowskich, 1699-1763, podczaszowa bełska

Urodziła się w 1699 roku (około). Mieszkała w Honiatyczach.

Podczaszowa bełska³⁶⁵⁶.

Zmarła, w wieku 64 lat, 19 października 1763 roku. Pochowana na cmentarzu przy kościele w Dubie (przyjęła sakramenty od księży reformatów w Chełmie).

Mąż: Rulikowski Józef. Patrz hasło: Rulikowski Józef, podczaszowy bełski.

7.2251. Rulikowska Teresa Maria Romana z Chrzanowskich, 1877-1943, dziedziczka dóbr Strzyżów

Urodziła się 9 sierpnia 1877 roku we wsi Kobło (parafia r.l. Horodło; w akcie ślubu podano wieś Moroczyn), córka Edwarda Feliksa Jana Prospera i Marii Eugenii z Kicińskich. Rodzicami chrzestnymi byli: Wincenty Bielski i Maria hrabina Starzeńska³⁶⁵⁷.

Dziedziczka dóbr Strzyżów.

We wrześniu 1936 roku 365 ha ziemi z dóbr Strzyżów zostało określone, jako podlegające przymusowemu wykupieniu³⁶⁵⁸.

Zmarła 24 listopada 1943 roku. Pochowana, w rodzinnym grobowcu, na Cmentarzu Powązkowskim w Warszawie (KW 148, R 8, M 28). W grobowcu pochowana jest także Wincentyna Rulikowska³⁶⁵⁹.

Mąż: Wincenty Witold Ryszard Rulikowski. Patrz hasło: Rulikowski Wincenty Witold Ryszard. Ślub odbył się, 17 października 1899 roku, w kościele r.l. w Horodle³⁶⁶⁰.

³⁶⁵⁴ APW APRW-waKrzyża, sygn. 72/158/0/-/42, k. 547/298.

³⁶⁵⁵ APL APRLublinJana, sygn. 35/1859/0/2.4/75, k. 339/467; Tablica nagrobna na cmentarzu w Lublinie, przy ulicy Lipowej; APW APRW-waAleksandra, sygn. 72/162/0/-/45, k. 645/223.

³⁶⁵⁶ APL APRDub, sygn. 35/106/6/-/15, k. 14.

³⁶⁵⁷ APZ APRHorodło, sygn. 88/611/0/-/2, k. 10/45.

³⁶⁵⁸ Rozporządzenie Rady Ministrów z 28.09.1936 o ustaleniu nadzwyczajnego wykazu imiennego nieruchomości podlegających przymusowemu wykupieniu (DzU 1936, Nr 74, poz. 527).

³⁶⁵⁹ Tablica na cmentarzu.

³⁶⁶⁰ APZ APRHorodło, sygn. 88/611/0/-/23, k. 71/13; APZ APRHorodło, sygn. 88/611/0/-/24, k. 49/95.

7.2252. Rulikowska Wincentyna, 1900-1944

Urodziła się 4 sierpnia 1900 roku.

Zmarła 24 listopada 1943 roku. Pochowana, w rodzinnym grobowcu, na Cmentarzu Powązkowskim w Warszawie (KW 148, R 8, M 28). W grobowcu pochowana jest także Teresa Maria Romana z Chrzanowskich Rulikowska³⁶⁶¹.

7.2253. Rulikowska Zofia z Suffczyńskich, 1812-1881

Herbu Szeliga. Urodziła się w 1812 roku (około) w Ostrówku (parafia r.l. Trzeszczany), córka Michała i Barbary z Deszertów małżonków Suffczyńskich³⁶⁶².

Zmarła 2 sierpnia 1881 roku w Oszczowie. Pochowana na cmentarzu parafialnym w Oszczowie (razem z mężem).

Mąż: Jan Rulikowski. Patrz hasło: Rulikowski Jan. Ślub odbył się, 25 stycznia 1835 roku, w Hostynnem (we dworze, parafia r.l. Grabowiec). Świadcami ślubu byli: Wojciech Węgleński (dziedzic Siedliszcza), Ludwik Rulikowski (dziedzic Świerze).

7.2254. Rulikowski Antoni Ewaryst Piotr, 1823-1872, dziedzic dóbr Świerze

Urodził się w 1823 roku (około) w Olchowcu, syn Ludwika i Konstancji z Jasięńskich małżonków Rulikowski. Zamieszkiwał w Krakowie (-1849-)³⁶⁶³.

Dziedzic dóbr Świerze (-1850-1856-)³⁶⁶⁴.

Zmarł w Krakowie.

Żona: Marianna Konstancja z Węgleńskich. Patrz hasło: Rulikowska Marianna Konstancja z Węgleńskich.

Dzieci:

- Zygmunt Wojciech Ludwik, 1850-. Patrz hasło: Rulikowski Zygmunt Wojciech Ludwik.

7.2255. Rulikowski Antoni Józef, 1909-1960

Herbu Korab. Urodził się 6 października 1909 roku w miejscowości Mełgiew, syn Zygmunta Edwarda Zdzisława i Marii Józefy Aleksandry z Michalskich małżonków Rulikowskich. Rodzicami chrzestnymi byli: Edward Eugeniusz Wincenty Rulikowski i Maria Scipio del Campo oraz Włodzimierz Scipio del Campo i Jadwiga Rulikowska³⁶⁶⁵.

Zmarł w 1960 roku.

Żona:

Dzieci:

7.2256. Rulikowski Edward Eugeniusz Wincenty, 1837-1910, dziedzic dóbr Kotlice

Herbu Korab. Urodził się 19 listopada 1837 roku w Mirczu, syn Władysława Wacława Michała i Emmy Michaliny ze Szlubowskich małżonków Rulikowskich. Mieszkał w Kotlicach (-1866-1904-)³⁶⁶⁶.

Dziedzic dóbr Kotlice (-1867-1909-). Delegat taksowy Lubelskiego Towarzystwa

³⁶⁶¹ Tablica na cmentarzu.

³⁶⁶² Tablica nagrobna na cmentarzu parafialnym w Oszczowie; APZ APROszczów, sygn. 88/624/0/-/7, k. 60/49; APL APRG, sygn. 35/1824/0/2.4/57, k. 284/1.

³⁶⁶³ APL APRPawłów, sygn. 35/1893/0/2.4/52, k. 91/46.

³⁶⁶⁴ APL APRPawłów, sygn. 35/1893/0/2.4/59, k. 87/14; APL APRPawłów, sygn. 35/1893/0/2.4/53, k. 42/143.

³⁶⁶⁵ APL APRMełgiew, sygn. 35/1877/0/2.4/114, k. 105/316.

³⁶⁶⁶ APW APRW-waKrzyża, sygn. 72/158/0/-/42, k. 547/298.

Ziemskiego na powiat tomaszowski (1884-31.12.1886)³⁶⁶⁷.

Wylegitymowany ze szlachectwa (29.07.1854, herb Korab)³⁶⁶⁸.

Członek:

- zwyczajny (wpłacający rocznie 6 rs) Towarzystwa Osad Rolnych i Przytułków Rzemieślniczych (-1880-1887-),
- członek honorowy korespondent na powiat hrubieszowski (-1879-1889-) i tomaszowski (-1879-1881-),
- członek honorowy stały (który wpłacił, zamiast rocznych składek, jednorazowo, co najmniej 100 rs)³⁶⁶⁹,
- członek rzeczywisty Lubelskiego Towarzystwa Dobroczynności (-1905-)³⁶⁷⁰.

Ojciec chrzestny Antoniego Józefa Rulikowskiego (1909)³⁶⁷¹.

Zmarł w 1910 roku.

Żona: Stefania Aurelia Nepomucena Martyna ze Szlubowskich. Patrz hasło: Rulikowska Stefania Aurelia Nepomucena Martyna ze Szlubowskich.

Dzieci:

- Władysław Józef Stefan Franciszek Ksawery, 1867-. Urodził się 1 września 1867 roku we wsi Ustrzesz (parafia r.l. Radzyń Podlaski). Rodzicami chrzestnymi byli: Wincenty Rulikowski i Emilia Rulikowska, Kajetan Kraszewski i Emma Rulikowska, Zygmunt Dębicki (administrator dóbr Branica /Radzyńska/) i Maria Kraszewska oraz Zdzisław Rulikowski i Maria Łuczycka³⁶⁷².
- Józef Michał Grzegorz Franciszek Ksawery, 1869-. Urodził się 12 marca 1869 roku we wsi Kotlice (parafia r.l. Dub). Rodzicami chrzestnymi byli: Władysław Popławski (zarządca dóbr Kotlice) i Joanna Szlubowska oraz Michał Łoza (wójt gminy Kotlice) i Natalia Dobecka³⁶⁷³.
- Maria Jadwiga Teresa, 1870-. Urodziła się 28 października 1870 roku we wsi Kotlice (parafia r.l. Dub). Rodzicami chrzestnymi byli: Nikodem Korytyński, Ludwika ze Szlubowskich Rulikowska, Józef Kiełczewski i Joanna z Puchałów Szlubowska oraz Zdzisław Rulikowski i Gabriela Rulikowska³⁶⁷⁴.
- Tadeusz Kazimierz, 1872-. Urodził się 1 maja 1872 roku w Kotlicach. Rodzicami chrzestnymi byli: Jan Rulikowski i Józefa Kiełczewska oraz Zygmunt Dębicki i Helena Dębicka³⁶⁷⁵.
- Zygmunt Edward Zdzisław, 1874-1910. Patrz hasło: Rulikowski Zygmunt Edward Zdzisław.
- Jadwiga Joanna Małgorzata, 1875-. Urodziła się 24 maja 1875 roku we wsi Kotlice. Rodzicami chrzestnymi byli: Antoni Szlubowski (dziedzic dóbr Mełgiew) i Joanna z Puchałów Szlubowska³⁶⁷⁶.
- Mieczysław Jakub Ludwik, 1881-1951. Patrz hasło: Rulikowski Mieczysław Jakub Ludwik.

³⁶⁶⁷ GW 1884, Nr 188, s. 1-2; Pamiętnik 1904, s. 118; Pamiętnik 1905, s. 117; APZ APRNabroż, sygn. 88/622/0-/3, k. 6/13; APL APRNabroż, sygn. 35/1883/0/2.4/65, k. 36/98; APL APRRadzyńP, sygn. 35/1908/0/2.4/95, k. 55/230; APL APRMełgiew, sygn. 35/1877/0/2.4/114, k. 105/316.

³⁶⁶⁸ APL DeputacjaSGL, sygn. 35/233/0-/109, k. 12, 13.

³⁶⁶⁹ Rocznik TORPR 1879, s. XXVI; Rocznik TORPR 1880, s. XXIV; Rocznik TORPR 1881, s. XXV; Rocznik TORPR 1887, s. 180; Rocznik TORPR 1889, s. 158; Rocznik TORPR 1919, s. 34.

³⁶⁷⁰ Rocznik LTD 1905, s.13.

³⁶⁷¹ APL APRMełgiew, sygn. 35/1877/0/2.4/114, k. 105/316.

³⁶⁷² APL APRRadzyńP, sygn. 35/1908/0/2.4/95, k. 55/230.

³⁶⁷³ APL APRDub, sygn. 35/1812/0/2.4/93, k. 10/20.

³⁶⁷⁴ APL APRDub, sygn. 35/1812/0/2.4/94, k. 21/87.

³⁶⁷⁵ APL APRDub, sygn. 35/1812/0/2.4/95, k. 13/42.

³⁶⁷⁶ APL APRDub, sygn. 35/1812/0/2.4/98, k. 16/59.

7.2257. Rulikowski Franciszek

Podczaszy/cześnik bełski (-1717-; nie wymieniany w Urzędnicy)³⁶⁷⁷.

7.2258. Rulikowski Gabriel Józef, 1800-1886, dziedzic dóbr Szychowice

Herbu Korab. Urodził się 29 (24?³⁶⁷⁸) marca 1800 roku w Honiatyczach (parafia r.l. Dub), syn Wincentego Józefa Jana i Eleonory z Leszczyńskich małżonków Rulikowskich. Ojcem chrzestnym był Paweł Bełżecki³⁶⁷⁹.

Dziedzic dóbr Szychowice z przyległościami (-1830-1871-)³⁶⁸⁰.

Wylegitymowany ze szlachectwa (29.07.1854, herb Korab)³⁶⁸¹.

Członek komisji rewizyjnej Hrubieszowskiego Okręgowego Towarzystwa Rolniczego w Hrubieszowie (22.02.1913-). Sędzia pokoju powiatu hrubieszowskiego (-1850-1851-).

Świadek sporządzenia aktu zgonu Ignacego Szlubowskiego (1850)³⁶⁸².

Żona: Ludwika Joanna Maria ze Szlubowskich.

Dzieci:

- Klementyna Teresa Weronika, 1830-. Urodziła się 19 lipca 1830 roku w Szychowicach (parafia r.l. Kryłów). Rodzicami chrzestnymi byli: Romuald Świeżawski i Weronika Szlubowska [Szlubowska] oraz Edward Borman i Ludwika Świeżawska³⁶⁸³.
- Aniela Ignacja Maria, 1831-. Patrz hasło: Piotrowska Aniela Ignacja Maria z Rulikowskich.
- Józef, 1833-. Urodził się 1 lipca 1833 roku w Szychowicach³⁶⁸⁴.
- Teresa Helena Ludwika, 1834-. Patrz hasło: Wiercińska Teresa Helena Ludwika z Rulikowskich.
- Gabriela Walentyna Konstancja, 1836-. Patrz hasło: Łempicka Gabriela Walentyna Konstancja z Rulikowskich.
- Stanisław Antoni, 1838-1921. Patrz hasło: Rulikowski Stanisław Antoni.
- Jadwiga Eufemia Józefa, 1841-. Patrz hasło: Łączyńska Jadwiga Eufemia Józefa /Jadwiga Eugenia Józefa/
- Stefania Ludwika Izabella, 1848-. Urodziła się 3 września 1848 roku (odszukać akt urodzenia). Wylegitymowana ze szlachectwa (29.07.1854, herb Korab). Zmarła 21 sierpnia 1858 roku w Szychowicach³⁶⁸⁵.

7.2259. Rulikowski Gabriel Jan, 1879-, dziedzic dóbr Masłomęcz

Urodził się 28 lipca 1879 roku w Szychowicach (parafia r.l. Kryłów), syn Stanisława Antoniego i Jadwigi Julii Ewarysty z Ziemięckich małżonków Rulikowskich. Rodzicami chrzestnymi byli: Antoni Ziemięcki i Teresa Wiercińska³⁶⁸⁶.

Dziedzic dóbr Masłomęcz (-1906-1934-; pow. hrubieszowski)³⁶⁸⁷.

Żona: Maria Leopolda Waclawa z Rulikowskich. Patrz hasło: Rulikowska Maria

³⁶⁷⁷ LNNB, fond 91, sygn. 50, t. 2, k. 180.

³⁶⁷⁸ APL DeputacjaSGL, sygn. 35/233/0/-/109, k. 12, 13.

³⁶⁷⁹ APL APRDub, sygn. 35/106/6/-/23, k. 15/68.

³⁶⁸⁰ APL APROszczów, sygn. 35/1891/0/2.4/73, k. 45/1; RolHrub 1913, Nr 6, s. 99; APL APRKryłów, sygn. 35/1851/0/2.4/35, k. 20/8; APL APRKryłów, sygn. 35/1851/0/2.4/15, k. 8/29.

³⁶⁸¹ APL DeputacjaSGL, sygn. 35/233/0/-/109, k. 12, 13.

³⁶⁸² APL APRKryłów, sygn. 35/1851/0/2.4/34, k. 35/17.

³⁶⁸³ APL APRKryłów, sygn. 35/1851/0/2.4/15, k. 8/29.

³⁶⁸⁴ APL APRKryłów, sygn. 35/1851/0/2.4/18, k. 10/37.

³⁶⁸⁵ APL DeputacjaSGL, sygn. 35/233/0/-/109, k. 12, 13; APL APRKryłów, sygn. 35/1851/0/2.4/42, k. 75/20.

³⁶⁸⁶ APZ APRKryłów, sygn. 88/616/0/-/4, k. 20/31.

³⁶⁸⁷ APZ APRKryłów, sygn. 88/616/0/-/30, k. 28/55; Informator Województw 1935, s. 12.

Leopolda Waława z Rulikowskich.

Dzieci:

- Zofia, 1908-. Urodziła się 9 czerwca 1908 roku we wsi Metelin (parafia r.l. Hrubieszów). Rodzicami chrzestnymi byli: Kazimierz Rulikowski (dziedzic dóbr Szychowice) i Zofia Abramowicz. Świadkiem sporządzenia aktu urodzenia był Stanisław Rulikowski (lat 70, dziedzic dóbr Grafka) i Zofia Abramowicz³⁶⁸⁸.
- Stanisław, 1910-. Urodził się 7 lutego 1910 roku w Masłomęczu (parafia r.l. Hrubieszów). Rodzicami chrzestnymi byli: Kazimierz Rulikowski i Erazmina Rulikowska (dziedzic dóbr Szychowice)³⁶⁸⁹.

7.2260. Rulikowski Henryk Józef Antoni Marian, 1820-1898, dziedzic dóbr Świerże i Olchowiec

Urodził się 5 lipca 1820 roku w Warszawie, syn Ludwika i Konstancji z Jasińskich małżonków Rulikowskich³⁶⁹⁰.

Dziedzic dóbr Świerże (-1849-1853-) i Olchowiec (-1853-)³⁶⁹¹.

Zmarł 16 maja 1898 roku. Pochowany na Cmentarzu Powązkowskim w Warszawie (KW 31, R 3, M 29).

Żona: Helena Justyna z Orsettich. Patrz hasło: Rulikowska Helena Justyna z Orsettich.

7.2261. Rulikowski Jan

Dziedzic dóbr Uhrynów (-1839-1844-)³⁶⁹².

7.2262. Rulikowski Jan, 1805-1877, dziedzic dóbr Oszczów



Nagrobek 48 – Rok 2013, 18 sierpnia. Grobowiec rodziny Rulikowskich (foto Henryk Kulik).

Herbu Korab. Urodził się w 1805 roku (około) w miejscowości Tartaków, syn Wincentego Józefa Jana i Eleonory z hrabiów Leszczyńskich małżonków Rulikowskich.

Dziedzic dóbr Oszczów (-1832-15.07.1877)³⁶⁹³.

³⁶⁸⁸ APZ APRHrubieszów, sygn. 88/612/0/-/34, k. 58/116.

³⁶⁸⁹ APZ APRHrubieszów, sygn. 88/612/0/-/36, k. 38/75.

³⁶⁹⁰ APW APRW-waKrzyża, sygn. 72/183/0/-/61, k. 150/331.

³⁶⁹¹ APL APRPawłów, sygn. 35/1893/0/2.4/52, k. 91/46.

³⁶⁹² APL APRNabróż, sygn. 35/1883/0/2.4/32, k. 27/71; APL APRNabróż, sygn. 35/1883/0/2.4/37, k. 40/116.

³⁶⁹³ Tablica nagrobna na cmentarzu parafialnym w Oszczowie; APZ APROszczów, sygn. 88/624/0/-/3, k. 68/38; APL APRG, sygn. 35/1824/0/2.4/57, k. 284/1; APL APRNabróż, sygn. 35/1883/0/2.4/25, k. 13/22.

Ojciec chrzestny Tadeusza Kazimierza Rulikowskiego (1872)³⁶⁹⁴.

Zmarł 15 lipca 1877 roku w Oszczowie. Pochowany na cmentarzu parafialnym w Oszczowie (razem z żoną).

Żona: Zofia z Suffczyńskich. Patrz hasło: Rulikowska Zofia z Suffczyńskich.

Dzieci:

- Eleonora, 1836-1887. Patrz hasło: Komorowska Eleonora z Rulikowskich.
- Józef.
- Helena, 1840-. Patrz hasło: Kiełczewska Helena z Rulikowskich.
- Melania, 1840-. Mąż: Tomisław Rozwadowski.

7.2263. Rulikowski Ignacy, chorąży parczewski

Herbu Korab (Nałęcz, wg Urzędnicy/Niesiecki). Z Poradowa³⁶⁹⁵. Syn Józefa Stanisława i Teofilii z Kurdwanowskich małżonków Rulikowskich³⁶⁹⁶. W 1792 roku, jako wdowiec, mieszkał, wraz z synami Józefem (lat 12) i Ludwikiem (lat 7) w dworze Świerszczów³⁶⁹⁷.

Skarbnik krasnostawski (27.10.1770/nominacja-05.05.1772/ awans na wojskiego), wojski mniejszy krasnostawski (05.05.1772/nominacja-01.08.1775/ awans na miecznika), miecznik chełmski (01.08.1775/nominacja-27.11.1790/awans na łowczego), łowczy chełmski (27.11.1790/nominacja-24.11.1793/ awans na chorążego), chorąży parczewski (24.11.1793/nominacja-1796-)³⁶⁹⁸.

Dziedzic dóbr Świerszczów z wsiami Garbatówka, Borysik (-1792-; współcześnie gmina Cyców; wówczas parafia r.l. Wereszczyń)³⁶⁹⁹.

Komisarz Komisji Porządkowej Cywilno-Wojskowej Powiatu Krasnostawskiego Ziemi Chełmskiej Województwa Ruskiego (-1790-1791-)³⁷⁰⁰.

Kolator greckokatolickiej cerkwi r.g. w Świerszczowie (-04.08.1771-)³⁷⁰¹.

Żona: Marianna z Gałęzowskich. Patrz hasło: Rulikowska Marianna z Gałęzowskich³⁷⁰².

Dzieci:

- Ludwik, 1785. Patrz hasło: Rulikowski Ludwik.
- Józef. Patrz hasło: Rulikowski Józef.

7.2264. Rulikowski Józef Stanisław, podczaszy bełski

Herbu Korab (Nałęcz – wg Urzędnicy/Niesiecki). Syn Michała Franciszka i Marianny małżonków Rulikowski.

Z Poradowa³⁷⁰³.

Podczaszy bełski (10.11.1724, nominacja-17.06.1761, rezygnacja na rzecz syna Michała

³⁶⁹⁴ APL APRDub, sygn. 35/1812/0/2.4/95, k. 13/42.

³⁶⁹⁵ APL ChKG, sygn. 35/95/0/12.1/636, k. 29.

³⁶⁹⁶ Ludera Magdalena, „Łukasz Węgleński z małżonką – fundatorzy dawnej cerkwi w Klesztowie. O stosunkach na pograniczu wyznaniowym Rzeczypospolitej w XVIII wieku”; Zeszyty Naukowe UJ, Prace Historyczne 144, z. 1 (2017), s. 59-82.

³⁶⁹⁷ APL KomisjeCWZCh, sygn. 35/18/0/-/4, k. 601.

³⁶⁹⁸ Urzędnicy T.3 z.2, s. 159, 162, 207, 216, 259; Urzędnicy T.4 z.4, s. 90, 124; APL ChKG, sygn. 35/95/0/12.1/636, k. 29; APL KomisjeCWZCh, sygn. 35/18/0/-/4, k. 601.

³⁶⁹⁹ APL KomisjeCWZCh, sygn. 35/18/0/-/4, k. 601.

³⁷⁰⁰ APL KomisjeCWZCh, sygn. 35/18/0/-/4, k. 654, 789.

³⁷⁰¹ APL ChKG, sygn. 35/95/0/12.1/636, k. 29.

³⁷⁰² Ludera Magdalena, „Łukasz Węgleński z małżonką – fundatorzy dawnej cerkwi w Klesztowie. O stosunkach na pograniczu wyznaniowym Rzeczypospolitej w XVIII wieku”; Zeszyty Naukowe UJ, Prace Historyczne 144, z. 1 (2017), s. 59-82.

³⁷⁰³ APL ChKG, sygn. 35/95/0/12.1/636, k. 29.

Jana)³⁷⁰⁴.

Dziedzic dóbr Świerszczów (-30.12.1759-; gmina Cyców; wówczas parafia r.l. Wereszczyn)³⁷⁰⁵.

Kolator greckokatolickiej cerkwi w Świerszczowie (-30.12.1759-)³⁷⁰⁶.

Poseł, z województwa bełskiego, na Sejm Zwyczajny w Warszawie w 1746³⁷⁰⁷.

Żona: Teofila z Kurdwanowskich. Patrz hasło: Rulikowska Teofila z Kurdwanowskich.

Dzieci:

- Michał Jan. Patrz hasło: Rulikowski Michał Jan.
- Ignacy. Patrz hasło: Rulikowski Ignacy.

7.2265. Rulikowski Józef, 1780-1860

Urodził się w 1780 roku, syn Ignacego i Marianny z Gałęzowskich małżonków Rulikowskich³⁷⁰⁸.

Zmarł w 1860 roku³⁷⁰⁹.

7.2266. Rulikowski Józef, 1789-, dzierżawca dóbr Małoniż

Urodził się w 1789 roku (około).

Dzierżawca dóbr Małoniż (-1832-)³⁷¹⁰.

7.2267. Rulikowski Józef

Przekazał Kalikstowi Wincentemu Franciszkowi Ksaweremu, aktem darowizny z 21 czerwca 1870 roku, razem z Ludwiną Rulikowską jedną część dóbr Husynne³⁷¹¹.

7.2268. Rulikowski Józef, właściciel dóbr Witków, Żabcze (patrz hasła poniżej)

Właściciel dóbr Witków, Żabcze (pow. tomaszowski). We wrześniu 1936 roku 145 ha ziemi z Witków, Żabcze zostało określone, jako podlegające przymusowemu wykupieniu³⁷¹².

7.2269. Rulikowski Józef Kajetan Marian, 1875-1955, prezes HOTR w Hrubieszowie (patrz hasło powyżej)

Urodził się 12 sierpnia 1875 roku w Mirczu (parafia r.l. Nabróż), syn Wincentego Wawrzyńca i Marii z Rulikowskich małżonków Rulikowskich³⁷¹³.

³⁷⁰⁴ Urzędnicy, s. 45, 260; APL ChKG, sygn. 35/95/0/12.1/636, k. 29; LNNB, fond 91, sygn. 50, t. 4, k. 175, 344.

³⁷⁰⁵ APL ChKG, sygn. 35/95/0/12.1/636, k. 29.

³⁷⁰⁶ APL ChKG, sygn. 35/95/0/12.1/636, k. 29.

³⁷⁰⁷ Dyariusze seymowe z wieku XVIII, T. 2, Dyaryusz sejmu z r.1746, wyd. Władysław Konopczyński, Warszawa, 1912, s. 239.

³⁷⁰⁸ Ludera Magdalena, „Łukasz Węgleński z małżonką – fundatorzy dawnej cerkwi w Klesztowie. O stosunkach na pograniczu wyznaniowym Rzeczypospolitej w XVIII wieku”; Zeszyty Naukowe UJ, Prace Historyczne 144, z. 1 (2017), s. 59-82; APL KomisjeCWZCh, sygn. 35/18/0/-/4, k. 601.

³⁷⁰⁹ Ludera Magdalena, „Łukasz Węgleński z małżonką – fundatorzy dawnej cerkwi w Klesztowie. O stosunkach na pograniczu wyznaniowym Rzeczypospolitej w XVIII wieku”; Zeszyty Naukowe UJ, Prace Historyczne 144, z. 1 (2017), s. 59-82.

³⁷¹⁰ APL APRŁaszczów, sygn. 35/1866/0/2.4/25, k. 13/39.

³⁷¹¹ APL TKZŁublin, sygn. 35/650/0/1/73, k. 1-55.

³⁷¹² Rozporządzenie Rady Ministrów z 28.09.1936 o ustaleniu nadzwyczajnego wykazu imiennego nieruchomości podlegających przymusowemu wykupieniu (DzU 1936, Nr 74, poz. 527).

³⁷¹³ APL APRNabróż, sygn. 35/1883/0/2.4/68, k. 34/87; Tablica pamiątkowa na froncie kościoła w Mirczu; Tablica nagrobna na cmentarzu w Nałęczowie.

Prezes Hrubieszowskiego Okręgowego Towarzystwa Rolniczego w Hrubieszowie (-1912-1913-)³⁷¹⁴.

Członek komisji drogowej Hrubieszowskiego Okręgowego Towarzystwa Rolniczego w Hrubieszowie (22.02.1913-)³⁷¹⁵.

Członek zarządu „Syndykat Rolniczy w Hrubieszowie” spółka akcyjna (16.02.1923-)³⁷¹⁶.

Zmarł 4 stycznia 1955 roku. Pochowany na cmentarzu parafialnym (parafii św. Jana Chrzciciela) w Nałęczowie.

7.2270. Rulikowski Kajetan Ludwik, 1798-1873, dziedzic dóbr Świtarzów

Herbu Korab. Urodził się 19 sierpnia 1798 roku w Honiatyczach (parafia r.l. Dub), syn Wincentego i Eleonory z Leszczyńskich małżonków Rulikowskich³⁷¹⁷.

Dziedzic dóbr Świtarzów (-1839-20.12.1873; współcześnie: rejon sokalski, obwód lwowski; Ukraina)³⁷¹⁸. Mieszkał w Mirczu (-20.12.1873).

Zmarł, jako wdowiec, 20 grudnia 1873 roku w Mirczu³⁷¹⁹.

Żona: Józefa z Rulikowskich. Patrz hasło: Rulikowska Józefa z Rulikowskich.

7.2271. Rulikowski Kazimierz Andrzej, 1873-, dziedzic dóbr Szychowice

Urodził się 6 listopada 1873 roku w Szychowicach (parafia r.l. Kryłów), syn Stanisława Antoniego i Jadwigi Julii Ewarysty z Ziemięckich małżonków Rulikowskich. Rodzicami chrzestnymi byli: Kazimierz Milewicz i Gabriela Łempicka oraz Wincenty Rulikowski i Wanda Kownacka³⁷²⁰.

Właściciel dóbr leżących w gminie Kryłów kolonii Szychowice (-1904-1918-), folwarku Rulikówka (-1904-)³⁷²¹. Właściciel młyna w Szychowicach (-1918-)³⁷²².

Dziedzic dóbr Szychowice (-1900-1934-; pow. hrubieszowski)³⁷²³.

Przedstawiciel grupy najwyżej opodatkowanych w sejmiku powiatu hrubieszowskiego (-1918-; podczas okupacji austriackiej). Zastępca członka wydziału powiatowego tego sejmiku (-1918-)³⁷²⁴.

Żona: Maria Jadwiga Franciszka z Łączyńskich. Patrz hasło: Rulikowska Maria Jadwiga Franciszka z Łączyńskich.

Dzieci:

- Jerzy, 1906-. Urodził się 17 lipca 1906 roku w Szychowicach (parafia r.l. Kryłów). Rodzicami chrzestnymi byli: Gustaw Łączyński i Helena Rulikowska³⁷²⁵.
- Irena Maria, 1909-. Urodziła się 12 listopada 1909 roku w Szychowicach (parafia r.l. Kryłów). Rodzicami chrzestnymi byli: Zygmunt Łączyński i Jadwiga Piotrowska³⁷²⁶.

7.2272. Rulikowski Ludwik, 1785-1872, sędzia pokoju

³⁷¹⁴ RolHrub 1913, Nr 6, s. 99.

³⁷¹⁵ RolHrub 1913, Nr 6, s. 100.

³⁷¹⁶ ZZam 1923, Nr 7, s. 8.

³⁷¹⁷ APL APRDub, sygn. 35/106/6/-/23, k. 14/59.

³⁷¹⁸ APL APRNabróż, sygn. 35/1883/0/2.4/32, k. 27/71; APL APRNabróż, sygn. 35/1883/0/2.4/66, k. 88/85

³⁷¹⁹ APL APRNabróż, sygn. 35/1883/0/2.4/66, k. 88/85.

³⁷²⁰ APL APRKryłów, sygn. 35/1851/0/2.4/57, k. 35/62.

³⁷²¹ KAL 1905, s. 84.

³⁷²² DzUrzCK_KomHrub 1918, Nr 6, s. 4, 5.

³⁷²³ Informator Województw 1935, s. 12; APZ APRHorodło, sygn. 88/611/0/-/24, k. 49/95.

³⁷²⁴ DzUrzCK_KomHrub 1918, Nr 2, s. 3, 4.

³⁷²⁵ APZ APRKryłów, sygn. 88/616/0/-/30, k. 28/55.

³⁷²⁶ APZ APRKryłów, sygn. 88/616/0/-/32, k. 107/103.

Urodził się w 1785 roku, syn Ignacego i Marianny z Gałęzowskich małżonków Rulikowskich³⁷²⁷.

Sędzia Pokoju Powiatu Chełmskiego (-1816-1835-).

Dziedzic dóbr Świerże (-1816-1835-)³⁷²⁸.

Posel, z powiatu chełmskiego, na Sejm (1818)³⁷²⁹.

Zmarł 24 czerwca 1872 roku w Krakowie. Pochowany na Cmentarzu Rakowickim.

Żona (I): Brygida z Rzewuskich. Ślub w 1808 roku, rozwód (...). Patrz hasło: Kossakowska Brygida z Rzewuskich, primo voto Rulikowska.

Dzieci:

- Seweryn Paweł Franciszek, 1811-1887. Patrz hasło: Rulikowski Seweryn Paweł Franciszek.

Żona (II): Konstancja z Jasięskich. Patrz hasło: Rulikowska Konstancja z Jasięskich.

Dzieci:

- Józefa. Patrz hasło: Rulikowska Józefa z Rulikowskich.
- Henryk Józef Antoni Marian, 1820-1898. Patrz hasło: Rulikowski Henryk Józef Antoni Marian.
- Antoni Ewaryst Piotr, 1823-1872. Patrz hasło: Rulikowski Antoni Ewaryst Piotr,

7.2273. Rulikowski Michał, cześnik buski

Herbu Korab (Nałęcz, wg Urzędnicy/Niesiecki).

Rzekomy cześnik buski (-27.11.1725-)³⁷³⁰.

7.2274. Rulikowski Michał Franciszek, podczaszy bełski

Herbu Korab (Nałęcz, wg Urzędnicy/Niesiecki).

Stolnik liwski, stolnik buski (05.03.1698/nominacja-18.04.1712, awans na podczaszego), podczaszy bełski (18.04.1712/nominacja-10.11.1724, rezygnacja na rzecz syna Józefa)³⁷³¹.

Żona: Marianna.

Dzieci:

- Józef. Patrz hasło: Rulikowski Józef, podczaszy bełski.

7.2275. Rulikowski Michał Jan, z Honiatycz, podczaszy bełski

Herbu Korab (Nałęcz, wg Urzędnicy/Niesiecki). Syn Józefa Stanisława i Teofili z Kurdwanowskich małżonków Rulikowski. Mieszkał w Honiatyczach (-1766-1775-).

Podczaszy bełski (17.06.1761/nominacja-05.05.1768-1775-). Uczestnik elekcji, z województwa bełskiego, króla Stanisława Augusta Poniatowskiego (1764)³⁷³².

Żona: Teresa Witska [Wicka].

Dzieci:

- Róża Ludwika Barbara Anna, 1766-. Urodziła się 24 sierpnia 1766 roku w Honiatyczach. Rodzicami chrzestnymi byli: Stanisław Węgleński i Wicka³⁷³³.

³⁷²⁷ APL KomisjeCWZCh, sygn. 35/18/0/-/4, k. 601; Ludera Magdalena, „Łukasz Węgleński z małżonką – fundatorzy dawnej cerkwi w Klesztowie. O stosunkach na pograniczu wyznaniowym Rzeczypospolitej w XVIII wieku”; Zeszyty Naukowe UJ, Prace Historyczne 144, z. 1 (2017), s. 59-82.

³⁷²⁸ APL APRG, sygn. 35/1824/0/2.4/57, k. 284/1; APL APRNabróż, sygn. 35/1883/0/2.4/22, k. 4/3; APW APRW-waKrzyża, sygn. 72/183/0/-/61, k. 150/331; APL Górski, sygn. 35/322/0/-/6, akt nr 1145, 1146.

³⁷²⁹ NoKP 1820, s. 120.

³⁷³⁰ Urzędnicy T.3 z.2, s. 78, 260.

³⁷³¹ Urzędnicy T.3 z.2, s. 45, 100, 260.

³⁷³² Prawa T7, s. 267; APL APRDub, sygn. 35/106/6/-/13, k. 58, 65, 71, 82, 98; Urzędnicy, s. 46, 260.

³⁷³³ APL APRDub, sygn. 35/106/6/-/13, k. 58.

- Agnieszka Marianna Tekla, 1768-. Urodziła się 7 lutego 1768 roku w Honiatyczach³⁷³⁴.
- Wincenty Józef Jan, 1769-. Patrz hasło: Rulikowski Wincenty Józef Jan.
- Julian Leon Józef Antoni, 1775-. Urodził się 20 kwietnia 1775 roku w Honiatyczach. Rodzicami chrzestnymi byli: Świętosław [Świętosław Wincenty] Russanowski – stolnik grabowiecki, Marianna Grymolina (zapewne Grzymała) – łowczyni horodelska, Stanisław Węgleński – cześnik krasnostawski, Zofia Radecka – podczaszowa grabowiecka, Mikołaj Radecki – podczasy grabowiecki, Delfina Lubowiecka – podstolina horodelska, Tomasz Witski - podkomorzy, Apolonia Węgleńska – cześnikowa krasnostawska³⁷³⁵.

7.2276. Rulikowski Mieczysław Jakub Ludwik, 1881-1951, literat

Herbu Korab. Urodził się w 1881 roku, syn Edwarda Eugeniusza Wincentego i Stefanii Aurelii Nepomuceny Martyny ze Szlubowskich małżonków Rulikowskich.

Zmarł 14 stycznia 1951 roku w Grodzisku Mazowiecki. Pochowany, w rodzinnym grobowcu, na Cmentarzu Powązkowskim w Warszawie (KW 140, R 1, M 22).

Żona: Janina z Grot-Bęczkowskich. Patrz hasło: Rulikowska Janina z Grot-Bęczkowskich.

7.2277. Rulikowski Seweryn Paweł Franciszek, 1811-1887, obywatel, oficer wojska polskiego

Urodził się 25 stycznia 1811 roku we wsi Świerże (parafia r.l. Świerże; chełmskie), syn Ludwika (dziedzica miasteczka Świerże z przyległościami) i Brygidy z Rzewuskich małżonków Rulikowskich. Świadcami sporządzenia aktu urodzenia byli: Wincenty Rulikowski (lat 40, dziedzic dóbr Szychowice, Honiatycze, *Silanowicz*; brat stryjeczny Ludwika), Franciszek Zagórski (lat 26, porucznik 11. Pułku Lekkiej Jazdy)³⁷³⁶.



Nagrobek 49 – Rok 2013, 16 lipca. Nagrobek Seweryna Rulikowskiego i Tekli z Kozerskich Rulikowskiej. Foto Henryk Kulik.

19 grudnia 1816 roku rodzice Seweryna przystępujący do rozwodu przeznaczili po 1033 złotych czerwonych każdy na jego rzecz (wyłaconych nie wcześniej niż po osiągnięciu pełnoletności). Na taką umowę zgodził się także ojciec matki Seweryna, Jakub Rzewuski.

³⁷³⁴ APL APRDub, sygn. 35/106/6/-/13, k. 65.

³⁷³⁵ APL APRDub, sygn. 35/106/6/-/13, k. 98.

³⁷³⁶ APL APRŚwierże, sygn. 35/1931/0/1/2, k. 5/13; Ostrołęcki, s. 57; Tablica nagrobna na cmentarzu w Lublinie, przy ulicy Lipowej; APL APRLublinJana, sygn. 35/1859/0/2.4/70, k. 193/45.

Seweryn został objęty opieką przez ojca, przy czym do ukończenia ósmego roku życia co kwartał na jeden miesiąc powinien być wysyłany do matki. Po skończeniu ósmego roku życia powinien być wysyłany na edukację³⁷³⁷.

Zmarł 17 lutego 1887 roku w Lublinie. Pochowany na cmentarzu w Lublinie, przy ulicy Lipowej. W tym samym grobowcu pochowana jest także Tekla z Kozerskich Rulikowska (zm. 20.11.1892, lat 63).

Żona: Tekla z Kozerskich/Kozyrskich. Patrz hasło: Rulikowska Tekla z Kozerskich/Kozyrskich.

Dzieci:

- Maria, 1853-. Patrz hasło: Krzemińska Maria z Rulikowskich.

7.2278. Rulikowski Stanisław

7.2279. Rulikowski Stanisław Antoni, 1838-1921, właściciel dóbr Szychowice

Urodził się 10 czerwca 1838 roku w Szychowicach (odszukać akt ur.), syn Gabriela Józefa i Ludwika Joanny Marii ze Szlubowskich małżonków Rulikowskich³⁷³⁸.

Wylegitymowany ze szlachectwa (29.07.1854, herb Korab)³⁷³⁹.

Właściciel dóbr w gminie Kryłów: kolonii Szychowice (-1872-1903-)³⁷⁴⁰, kolonii Grafka (-1904-1910-)³⁷⁴¹.

Zmarł 13 lutego 1921 roku w Lublinie. Pozostawił żonę. Świadcami sporządzenia aktu zgonu byli mieszkańcy Lublina: Adam Czapski i Kazimierz Rulikowski.

Żona: Jadwiga Julia Ewarysta z Ziemięckich. Patrz hasło: Rulikowska Jadwiga Julia Ewarysta z Ziemięckich.

Dzieci:

- Wincenty Witold Ryszard, 1872-1900. Patrz hasło: Rulikowski Wincenty Witold Ryszard.
- Kazimierz Andrzej, 1873-. Patrz hasło: Rulikowski Kazimierz Andrzej.
- Andrzej Gabriel, 1876-1883. Urodził się 10 listopada 1876 roku w Szychowicach (parafia r.l. Kryłów). Rodzicami chrzestnymi byli: Antoni Ziemięcki i Ludwika Rulikowska oraz Stanisław Łączyński i Jadwiga Łączyńska. Zmarł 20 marca 1883 roku w Szychowicach³⁷⁴².
- Gabriel Jan, 1879-. Patrz hasło: Rulikowski Gabriel Jan.

7.2280. Rulikowski Wincenty Józef Jan, 1769-1844, dziedzic dóbr Honiatyn, Szychowice, kasztelan

Herbu Korab. Urodził się 12 czerwca 1769 roku w Honiatyczach (parafia r.l. Dub), syn Michała Jana Rulikowskiego i Teresy w Witskich [Witckich]. Rodzicami chrzestnymi byli: Tomasz Witski, Ludwika Świeżawska, Stanisław Węgliński [Węgleński] – łowczy krasnostawski, Joanna Malczewka – podczaszowa latyczowska, Jan Malczewski – podczaszowy latyczowski, Zofia Witska -³⁷⁴³.

³⁷³⁷ APL Górski, sygn. 35/322/0/-/6, akt nr 1145, 1146.

³⁷³⁸ APRG, Księga zgonów, 1918-1923, k. 200/85.

³⁷³⁹ APL DeputacjaSGL, sygn. 35/233/0/-/109, k. 12, 13.

³⁷⁴⁰ Lublinianin 1904, s. 175; APL APRNabróż, sygn. 35/1883/0/2.4/67, k. 12/34; APL APRKryłów, sygn. 35/1851/0/2.4/56, k. 11/21.

³⁷⁴¹ KAL 1905, s. 82; APZ APRHrubieszów, sygn. 88/612/0/-/34, k. 58/116; APZ APRHrubieszów, sygn. 88/612/0/-/36, k. 38/75

³⁷⁴² APZ APRKryłów, sygn. 88/616/0/-/1, k. 30/46; APZ APRKryłów, sygn. 88/616/0/-/6, k. 62/19.

³⁷⁴³ APL APRDub, sygn. 35/106/6/-/13, k. 71.

Wylegitymowany ze szlachectwa (29.07.1854, herb Korab)³⁷⁴⁴.
 Diedzic dóbr Honiatycze, Honiatyn z przyległościami (-1810-07.06.1844)³⁷⁴⁵,
 Szychowice (-1812-; gm. Kryłów)³⁷⁴⁶.
 Ojciec chrzestny Agnieszki Karoliny Władysławy Walerii Przesmyckiej (1836)³⁷⁴⁷.
 Świadek ślubu Franciszka Kickiego z Marianną z Rzeczyckich (1815)³⁷⁴⁸.
 Kolator cerkwi r.g. Szychowice (-1816-), Pawłowice (-1816-)³⁷⁴⁹.
 Prezes Urzędu Administracji Powiatu Żółkiewskiego (przed 1811 rokiem)³⁷⁵⁰.
 Członek Komisji Likwidacyjnej Departamentu Lubelskiego (-11/11/1811-)³⁷⁵¹.
 Marszałek sejmiku powiatu hrubieszowskiego (11.11.1811/złożenie przysięgi-1815-)³⁷⁵².
 Kasztelan senator Królestwa Polskiego³⁷⁵³.
 Zmarł 7 czerwca 1844 roku w Honiatynie (parafia r.l. Oszczów)³⁷⁵⁴.
 Żona (I): Eleonora z hrabiów Leszczyńskich. Patrz hasło: Rulikowska Eleonora z Leszczyńskich.

Dzieci:

- Władysław Waclaw Michał, 1793-1869. Patrz hasło: Rulikowski Władysław Waclaw Michał.
- Eustachy Jan Józef, 1794-. Urodził się 4 października 1794 roku w Honiatyczach (parafia r.l. Dub)³⁷⁵⁵.
- Jan Antoni Norbert, 1796-1797. Urodził się 6 czerwca 1796 roku w parafii r.l. Zamość. Zmarł, mając 1 rok życia, 28 września 1797 roku w Honiatyczach (parafia r.l. Dub)³⁷⁵⁶.
- Jakub Cyryl, 1797-1798. Urodził się 9 lipca 1797 roku w Honiatyczach (parafia r.l. Dub). Rodzicami chrzestnymi byli: Antoni Gołębiowski i Zofia Głogowska³⁷⁵⁷. Zmarł 4 lutego 1798 roku w Honiatyczach (parafia r.l. Dub)³⁷⁵⁸.
- Kajetan Ludwik, 1798-1873. Patrz hasło: Rulikowski Kajetan Ludwik.
- Gabriel Józef, 1800-1886. Patrz hasło: Rulikowski Gabriel Józef.
- Wiktoria Ewa, 1801-. Urodziła się 28 grudnia 1801 roku w Honiatyczach. Rodzicami chrzestnymi byli: Karol Borman i Leszczyńska. Zmarła 8 ... 1803 roku w Honiatyczach³⁷⁵⁹.
- Jan, 1805-1877. Patrz hasło: Rulikowski Jan.

Żona (II): Justyna Niepokojczycka z Przewłockich. Patrz hasło: Rulikowska Justyna z Przewłockich, primo voto Niepokojczycka³⁷⁶⁰.

7.2281. Rulikowski Wincenty Wawrzyniec, 1839-1920

³⁷⁴⁴ APL DeputacjaSGL, sygn. 35/233/0/-/109, k. 12, 13.

³⁷⁴⁵ APL APRG, sygn. 35/1824/0/2.4/57, k. 284/1; APL APROszczów, sygn. 35/1891/0/1/18, k. 60/43; APL APROszczów, sygn. 35/1891/0/2.4/31, k. 111/6; APL APRRachanie, sygn. 35/1904/0/1/9, k. 41/1; LNNB, fond 45, cz. 1, sygn. 180, k. 73-75.

³⁷⁴⁶ APL APRRachanie, sygn. 35/1904/0/1/62, k. 40/70.

³⁷⁴⁷ APL APROszczów, sygn. 35/1891/0/2.4/40, k. 15/45.

³⁷⁴⁸ APL APRRachanie, sygn. 35/1904/0/1/9, k. 41/1.

³⁷⁴⁹ APL ChKG, sygn. 35/95/0/6/147, k. 46.

³⁷⁵⁰ LNNB, fond 45, cz. 1, sygn. 180, k. 33.

³⁷⁵¹ LNNB, fond 45, cz. 1, sygn. 180, k. 33.

³⁷⁵² LNNB, fond 45, cz. 1, sygn. 180, k. 25; APL APRRachanie, sygn. 35/1904/0/1/9, k. 41/1.

³⁷⁵³ APL APROszczów, sygn. 35/1891/0/2.4/31, k. 111/6.

³⁷⁵⁴ APL APROszczów, sygn. 35/1891/0/2.4/46, k. 73/33.

³⁷⁵⁵ APL APRDub, sygn. 35/106/6/-/23, k. 11/40.

³⁷⁵⁶ APL APRDub, sygn. 35/106/6/-/24, k. 6/41.

³⁷⁵⁷ APL APRDub, sygn. 35/106/6/-/23, k. 13/49.

³⁷⁵⁸ APL APRDub, sygn. 35/106/6/-/24, k. 6/41.

³⁷⁵⁹ APL APRDub, sygn. 35/106/6/-/23, k. 16/73; APL APRDub, sygn. 35/106/6/-/24, k. 7/57.

³⁷⁶⁰ APL APRGródek, sygn. 35/1825/0/2.4/18, k. 34/8.

Herbu Korab. Urodził się 10 sierpnia 1839 roku w Mirczu (parafia r.l. Nabróż), syn Władysława Waclawa Michała i Emmy Michaliny ze Szlubowskich małżonków Rulikowskich. Rodzicami chrzestnymi byli: Wincenty Rulikowski (kasztelan senator Królestwa Polskiego, dziedzic dóbr Honiatyn) i Weronika Szlubowska (dziedziczka dóbr Horostyta), Seweryn Kiełczewski (dziedzic dóbr Piaski Luterskie) i Justyna Rulikowska (kasztelanowa), Kajetan Rulikowski (dziedzic dóbr Świtarzów) i Julia Kiełczewska, Gabriel Rulikowski (dziedzic dóbr Szychowice) i Zofia Rulikowska oraz Jan Rulikowski (dziedzic dóbr Uhrynów) i Ludwika Rulikowska³⁷⁶¹.

Właściciel dóbr Mircze (-1867-1903-)³⁷⁶².

W 1878 roku cukrownia w Mirczu należała do Rulikowskich³⁷⁶³.

Członek Towarzystwa Osad Rolnych i Przytułków Rzemieślniczych (-1879-1881-)³⁷⁶⁴.

Wylegitymowany ze szlachectwa (29.07.1854, herb Korab)³⁷⁶⁵.

Zmarł w 1920 roku. Pochowany we Lwowie³⁷⁶⁶.

Żona: Maria Julianna z Rulikowskich. Patrz hasło: Rulikowska Maria Julianna z Rulikowskich.

Dzieci:

- Bronisław Józef Marian, 1872-1875. Urodził się 24 grudnia 1872 roku w Mirczu. Rodzicami chrzestnymi byli: Edward Rulikowski i Wanda Kownacka, Tadeusz Kownacki (dziedzic dóbr Świtarzów) i Emilia Rulikowska oraz Zdzisław Rulikowski i Jadwiga Rulikowska. Zmarł 27 listopada 1875 roku w Mirczu (parafia r.l. Nabróż)³⁷⁶⁷.
- Stanisław Józef Marian, 1874-1875. Urodził się 19 marca 1874 roku w Mirczu. Rodzicami chrzestnymi byli: Stanisław Rulikowski i Emma Rulikowska oraz Stanisław Milewicz i Jadwiga Rulikowska. Zmarł 11 stycznia 1875 roku w Mirczu³⁷⁶⁸.
- Józef Kajetan Marian, 1875-1955. Patrz hasło: Rulikowski Józef Kajetan Marian.
- Maria Janina Michalina Józefa, 1877-1919. Patrz hasło: Górska Maria Janina Michalina Józefa z Rulikowskich.
- Helena Emilia Maria (z bliźniąt), 1884-1963. Patrz hasło: Obertyńska Helena Emilia Maria z Rulikowskich.
- Stefan Wincenty Emilian Marian (z bliźniąt), 1884-. Urodził się 30 czerwca 1884 roku w Mirczu (parafia r.l. Nabróż). Rodzicami chrzestnymi byli: Edward Rulikowski i Emilia Rulikowska³⁷⁶⁹.
- Cecylia Józefa Maria, 1888-1951. Patrz hasło: Kisielnicka Cecylia Józefa Maria z Rulikowskich.
- Włodzimierz Józef Marian, 1892-1968. Urodził się 24 września 1892 roku w Mirczu (parafia r.l. Nabróż). Rodzicami chrzestnymi byli: Stefan Dobiecki (dyrektor cukrowni w Poturzynie) i Natalia Dobiecka. Pochowany w „Nowym Yorku”³⁷⁷⁰.

Tablicę poświęconą Rulikowskim ufundował w 2005 roku Bogdan Maria Pius

³⁷⁶¹ APL APRNabróż, sygn. 35/1883/0/2.4/32, k. 27/71.

³⁷⁶² Lublinianin 1904, s. 175; Tablica pamiątkowa na froncie kościoła w Mirczu; APL APRNabróż, sygn. 35/1883/0/2.4/65, k. 36/98; APL APRNabróż, sygn. 35/1883/0/2.4/67, k. 12/34; APL APRNabróż, sygn. 35/1883/0/2.4/68, k. 114/89; APL APRRadzyńP, sygn. 35/1908/0/2.4/95, k. 55/230.

³⁷⁶³ „Warszawski Rocznik Adresowy Firm Handlowych, Przemysłowych i Rękodzielniczych: z dołączeniem adresów znakomitszych firm prowincyi powiększony kalendarzem rocznym i wiadomościami pożytecznymi na rok 1878”, Warszawa, 1878, s. 44.

³⁷⁶⁴ Rocznik TORPR 1879, s. XXIV; Rocznik TORPR 1881, s. XXIV.

³⁷⁶⁵ APL DeputacjaSGL, sygn. 35/233/0/-/109, k. 12, 13.

³⁷⁶⁶ Tablica pamiątkowa na froncie kościoła w Mirczu.

³⁷⁶⁷ APL APRNabróż, sygn. 35/1883/0/2.4/65, k. 36/98; APL APRNabróż, sygn. 35/1883/0/2.4/68, k. 114/89.

³⁷⁶⁸ APL APRNabróż, sygn. 35/1883/0/2.4/67, k. 12/34; APL APRNabróż, sygn. 35/1883/0/2.4/68, k. 87/8.

³⁷⁶⁹ APZ APRNabróż, sygn. 88/622/0/-/9, k. 26/71.

³⁷⁷⁰ APZ APRNabróż, sygn. 88/622/0/-/17, k. 40/110; Tablica pamiątkowa na froncie kościoła w Mirczu.

Komornicki³⁷⁷¹.

7.2282. Rulikowski Wincenty Witold Ryszard, 1872-1900, dziedzic dóbr Masłomęcz

Urodził się 3 kwietnia 1872 roku w Szychowicach (parafia r.l. Kryłów), syn Stanisława Antoniego i Jadwigi Julii Ewarysty z Ziemieckich małżonków Rulikowskich. Rodzicami chrzestnymi byli: Andrzej Ziemiecki (dziedzic) i Ludwika Rulikowska (dziedziczka Szychowic)³⁷⁷².

Dziedzic dóbr Masłomęcz (-17.10.1899-31.03.1900; współcześnie: gmina Hrubieszów)³⁷⁷³.

Świadek ślubu Aureliusza Piotrowskiego z Jadwigi z Czajkowskich (1900).

Zmarł 31 marca (w akcie zgonu w Horodle podano błędnie datę 30 marca, gdyż do daty 18 marca wg kalendarza juliańskiego winno być dodane 13; od 1900 roku) 1900 roku w Moroczynie, w domu Edwarda Chrzanowskiego. Pochowany, w rodzinnym grobie, na cmentarzu parafialnym w Kryłowie³⁷⁷⁴.

Żona: Teresa Maria Romana z Chrzanowskich. Patrz hasło: Rulikowska Teresa Maria Romana z Chrzanowskich.

Dzieci:

- Wincentyna Maria Teresa, 1900-. Urodziła się 17 sierpnia 1900 roku we wsi Moroczyn. Rodzicami chrzestnymi byli: Edward Chrzanowski (dziedzic Moroczyna i Koblą, lat 57) i Jadwiga Chrzanowska oraz Kazimierz Rulikowski (dziedzic Szychowic, lat 27) i Olga Chrzanowska³⁷⁷⁵.

7.2283. Rulikowski Władysław Wacław Michał, 1793-1869, dziedzic dóbr Mircze, Kotlice, Honiatycze

Herbu Korab. Urodził się 28 (18?³⁷⁷⁶) września 1793 roku w Honiatyczach (parafia r.l. Dub), syn Wincentego Józefa Jana i Eleonory z Leszczyńskich małżonków Rulikowskich. Rodzicami chrzestnymi byli: Ignacy Rulikowski i Anna Skrzyńska, Józef Dramiński i Apolonia Węgleńska, Jan Węgleński i Teodozja Rulikowska, Klemens Leszczyński i (..), Onufry Węgleński i Marianna Dramińska³⁷⁷⁷.

Wylegitymowany ze szlachectwa (29.07.1854, herb Korab)³⁷⁷⁸.

Dziedzic dóbr Mircze z przyległościami (-1826-27.04.1869), Kotlice (-27.04.1869), Honiatycze (-27.04.1869). Oficer artylerii podczas oblężenia Gdańska (1812-1813). Radca województwa lubelskiego (przed 1826 rokiem). Poseł, z powiatu tomaszowskiego, na Sejm Królestwa Polskiego (. Vice-referendarz honorowy Rady Stanu Królestwa Polskiego (-1819-, prawdopodobnie o tego samego chodzi)³⁷⁷⁹.

Członek Towarzystwa Kredytowego Ziemi Lubelskiej (-1860-1861-). W 1861 roku upoważniony do poświadczania odpisów dóbr³⁷⁸⁰.

Przewodniczący powiatowej rady opiekuńczej w Hrubieszowie. Uczestniczył w

³⁷⁷¹ Tablica pamiątkowa na froncie kościoła w Mirczu.

³⁷⁷² APL APRKryłów, sygn. 35/1851/0/2.4/56, k. 11/21; APZ APRKryłów, sygn. 88/616/0/-/24, k. 49/14.

³⁷⁷³ APZ APRHorodło, sygn. 88/611/0/-/23, k. 71/13; APZ APRKryłów, sygn. 88/616/0/-/24, k. 30/1.

³⁷⁷⁴ APZ APRKryłów, sygn. 88/616/0/-/24, k. 49/14; APZ APRHorodło, sygn. 88/611/0/-/25, k. 103/33..

³⁷⁷⁵ APZ APRHorodło, sygn. 88/611/0/-/24, k. 49/95.

³⁷⁷⁶ APL DeputacjaSGL, sygn. 35/233/0/-/109, k. 12, 13.

³⁷⁷⁷ APL APRDub, sygn. 35/106/6/-/23, k. 11/37.

³⁷⁷⁸ APL DeputacjaSGL, sygn. 35/233/0/-/109, k. 12, 13.

³⁷⁷⁹ NoKP 1820, s. 106; Epitafium w kościele w Nabrożu; APL APRLublinJana, sygn. 35/1859/0/2.4/39, k. 160/23;

APL APRoszczów, sygn. 35/1891/0/2.4/31, k. 111/6; APL APRPawłów, sygn. 35/1893/0/2.4/52, k. 91/46; APL

APRNabroź, sygn. 35/1883/0/2.4/20, k. 21/46; APL APRNabroź, sygn. 35/1883/0/2.4/62, k. 110/20.

³⁷⁸⁰ GW 1861, Nr 41, s. 1.

uroczystościach poświęcenia Szpitala św. Jadwigi w Hrubieszowie (19.07.1858)³⁷⁸¹.

Kolator grekokatolickiej cerkwi filialnej w Honiatyczach parafii Wakijów należącej do dekanatu grabowieckiego (-1862-)³⁷⁸².

Po śmierci Emilii Grotthus z Białoskórskich, matki Edmunda i Leonii, był opiekunem przydanym jej dzieci³⁷⁸³.

Świadek ślubu Karola Emila Weycherta z Cecylią Kielczewską (03.02.1856 w kościele św. Jana w Lublinie). Świadek ślubu Erazma Piotrowskiego z Anielą Rulikowską (1851).

Ojciec chrzestny Leontyny Wiktorii Zofii Szlubowskiej (1842).

Kawaler Orderu św. Stanisława (przed 1844)³⁷⁸⁴.

Zmarł 27 kwietnia 1869 roku w Mirczu. Pozostawił żonę. Pochowany na cmentarzu w Mirczu³⁷⁸⁵.

Żona: Emma Michalina ze Szlubowskich. Patrz hasło: Rulikowska Emma Michalina ze Szlubowskich.

Dzieci:

- Michał Ignacy Kajetan, 1827-1840. Urodził się 10 sierpnia 1827 roku w Mirczu (parafia r.l. Nabród). Rodzicami chrzestnymi byli: Wincenty Rulikowski (dziedzic dóbr Honiatyn) i Weronika z Cieszkowskich Rulikowska (dziedziczka dóbr Horostyta) oraz Antoni Swieżawski (dziedzic dóbr Siennica Nadolna) i Eleonora z Leszczyńskich Rulikowska (dziedziczka dóbr Honiatyn). Zmarł 15 października 1840 roku w Mirczu³⁷⁸⁶.
- Eleonora Teresa Maria, 1829-1832. Urodziła się 19 stycznia 1829 roku w Mirczu. Rodzicami chrzestnymi byli: Ignacy Szlubowski i Apollonia ze Szlubowskich Jasińska (dziedziczka wsi *Rozwadówka*) oraz Ludwik Rulikowski i Weronika z Cieciszowskich Szlubowska. Zmarła 18 grudnia 1832 roku w Mirczu³⁷⁸⁷.
- Maria Wincenta Józefa, 1832-. Patrz hasło: Kraszewska Maria Wincenta Józefa.
- Emilia Antonina Eleonora Julia, 1834-. Urodziła się 13 czerwca 1834 roku w Mirczu. Rodzicami chrzestnymi byli: Wincenty Rulikowski (kasztelan) i Weronika Szlubowska (dziedziczka dóbr Horostyta), Gabriel Rulikowski (dziedzic dóbr Szychowice) 9 Marianna Szlubowska, Seweryn Kielczewski i Justyna Rulikowska (kasztelanowa) oraz Stanisław *Marycewski* i Waleria Sobolewska³⁷⁸⁸. Wylegitymowana ze szlachectwa (29.07.1854, herb Korab)³⁷⁸⁹.
- Natalia Teresa Kalista, 1835-. Patrz hasło: Dobiecka Natalia Teresa Kalista z Rulikowskich.
- Edward Eugeniusz Wincenty, 1837-1910. Patrz hasło: Rulikowski Edward Eugeniusz Wincenty
- Wincenty Wawrzyniec, 1839-1920. Patrz hasło: Rulikowski Wincenty Wawrzyniec.
- Zdzisław Ignacy Andrzej, 1844-. Patrz hasło: Rulikowski Zdzisław Ignacy Andrzej.
- Emilia, 1850-.

7.2284. Rulikowski Władysław Józef Franciszek Ksawery, 1862-, dziedzic dóbr Branica

Herbu Korab. Urodził się w 1862 roku (około)³⁷⁹⁰.

³⁷⁸¹ PamRM 1858, T. 2, z.10, s. 444-446.

³⁷⁸² APL ChKG, sygn. 35/95/0/6/163, k. 55.

³⁷⁸³ GW 1830, Nr 133, s. 1278.

³⁷⁸⁴ APL APRNabród, sygn. 35/1883/0/2.4/37, k. 40/116.

³⁷⁸⁵ Epitafium w kościele w Nabrożu; APL APRNabród, sygn. 35/1883/0/2.4/62, k. 110/20.

³⁷⁸⁶ APL APRNabród, sygn. 35/1883/0/2.4/20, k. 21/46; APL APRNabród, sygn. 35/1883/0/2.4/33, k. 110/50.

³⁷⁸⁷ APL APRNabród, sygn. 35/1883/0/2.4/22, k. 4/3; APL APRNabród, sygn. 35/1883/0/2.4/25, k. 159/18.

³⁷⁸⁸ APL APRNabród, sygn. 35/1883/0/2.4/27, k. 19/54.

³⁷⁸⁹ APL DeputacjaSGL, sygn. 35/233/0/-/109, k. 12, 13.

³⁷⁹⁰ APL APRMełgiew, sygn. 35/1877/0/2.4/114, k. 105/316.

Dziedzic dóbr Branica (-1909-1936-; pow. radzyński).

We wrześniu 1936 roku 345 ha ziemi z dóbr Branica zostało określone, jako podlegające przymusowemu wykupieniu³⁷⁹¹.

7.2285. Rulikowski Zdzisław Ignacy Andrzej 1844-1923, dziedzic dóbr Honiatycze

Herbu Korab. Urodził się 10 listopada 1844 roku w Mirczu (parafia r.l. Nabróż), syn Władysława Waclawa Michała i Emmy Michaliny ze Szlubowskich małżonków Rulikowskich. Rodzicami chrzestnymi byli: Romuald Świeżawski (dziedzic dóbr Kadłubiska) i Weronika Szlubowska (dziedziczka dóbr Horostyta), Ignacy Szlubowski (dziedzic dóbr Horostyta) i Ludwika Rulikowska (dziedziczka dóbr Szychowice), Jan Rulikowski (dziedzic dóbr Uhrynów) i Marcela Ratomska, Gabriel Rulikowski (dziedzic dóbr Szychowice) i Wiktoria Korytnicka oraz Leander Ratomski i Józefa Kielczewska (dziedziczka dóbr Wiszniów)³⁷⁹².

Dziedzic dóbr Honiatycze (-1870-23.05.1923)³⁷⁹³.

Wylegitymowany ze szlachectwa (29.07.1854, herb Korab)³⁷⁹⁴.

Członek, korespondent Towarzystwa Osad Rolnych i Przytułków Rzemieślniczych (-1875-1881-)³⁷⁹⁵.

Zmarł, w wieku 76 lat, 23 maja 1923 roku w Honiatyczach. Nabożeństwo żałobne odprawiono, 26 maja 1923 roku, w kościele w Honiatyczach. Pochowany w grobowcu rodzinnym na cmentarzu w Dubie³⁷⁹⁶.

Żona: Kazimiera Zofia z Kraszewskich. Patrz hasło: Rulikowska Kazimiera Zofia z Kraszewskich.

Dzieci:

- Ireneusz Lucjan Łukasz, 1870-1879. Urodził się 18 października 1870 roku we wsi Honiatycze (parafia r.l. Dub). Rodzicami chrzestnymi byli: Lucjan Kraszewski (dziedzic Dołhe; brat pisarza Józefa Ignacego) i Emma Rulikowska oraz Wincenty Rulikowski i Stefania Rulikowska, Edward Rulikowski (dziedzic Kotlic) i Emilia Rulikowska³⁷⁹⁷. Zmarł 24 lutego 1879 roku w Honiatyczach³⁷⁹⁸.
- Olgierd Janusz Stefan, 1881-1913.
- Stefania Emma Kazimiera, 1897-1912. Urodziła się 17 czerwca 1897 roku w Honiatyczach. Rodzicami chrzestnymi byli: Olgierd Rulikowski i Jadwiga Rulikowska oraz Mieczysław Rulikowski i Cecylia Rulikowska³⁷⁹⁹.

7.2286. Rulikowski Zdzisław Wojciech Ludwik, 1850-1881

Herbu Korab. Urodził się 20 sierpnia 1850 roku w Siedliszczu (parafia r.l. Pawłów), syn Antoniego Ewarysta Piotra i Marianny Konstancji z Węgleńskich małżonków Rulikowskich. Rodzicami chrzestnymi byli: Julian Borowski i Seweryna Węgleńska³⁸⁰⁰.

Zmarł 23 lipca 1881 roku. Pochowany w Wereszczynie.

³⁷⁹¹ Rozporządzenie Rady Ministrów z 28.09.1936 o ustaleniu nadzwyczajnego wykazu imiennego nieruchomości podlegających przymusowemu wykupieniu (DzU 1936, Nr 74, poz. 527).

³⁷⁹² APL APRNabróż, sygn. 35/1883/0/2.4/37, k. 40/116.

³⁷⁹³ ZTom 1923, Nr 3(27), s. 10; KAL 1905, s. 116; Lublinianin 1904, s. 175; APZ APRNabróż, sygn. 88/622/0/-/3, k. 6/13; APL APRNabróż, sygn. 35/1883/0/2.4/65, k. 36/98; APL APRDub, sygn. 35/1812/0/2.4/94, k. 21/87.

³⁷⁹⁴ APL DeputacjaSGL, sygn. 35/233/0/-/109, k. 12, 13.

³⁷⁹⁵ Rocznik TORPR 1879, s. III; Rocznik TORPR 1881, s. III; GSWa 1875, Nr 42, s. 314.

³⁷⁹⁶ ZTom 1923, Nr 3(27), s. 10.

³⁷⁹⁷ APZ APRDub, sygn. 88/603/0/-/1, k. 24/70.

³⁷⁹⁸ APZ APRDub, sygn. 88/603/0/-/4, k. 51/16.

³⁷⁹⁹ APZ APRDub, sygn. 88/603/0/-/22, k. 24/66.

³⁸⁰⁰ APL APRPawłów, sygn. 35/1893/0/2.4/53, k. 42/143.

7.2287. Rulikowski Zygmunt Edward Zdzisław, 1874-1960, dziedzic dóbr Mełgiew

Herbu Korab. Urodził się 3 marca 1874 roku w Kotlicach (parafia r.l. Dub), syn Edwarda Eugeniusza Wincentego i Stefanii Aurelii Nepomuceny Martyny ze Szlubowskich małżonków Rulikowskich. Rodzicami chrzestnymi byli: Zdzisław Ignacy Andrzej Rulikowski (dziedzic dóbr Honiatycze) i Helena Kiełczewska oraz Władysław Kiełczewski i Joanna Szlubowska³⁸⁰¹.

Dziedzic dóbr Mełgiew (-1907-1909-)³⁸⁰².

Zmarł w 1960 roku.

Żona: Maria Józefa Aleksandra z Michalskich. Patrz hasło: Rulikowska Maria Józefa Aleksandra z Michalskich.

Dzieci:

- Antoni Józef, 1909-. Patrz hasło: Rulikowski Antoni Józef.
- *Janetta*, 1931-.

7.2288. Ruliński Antoni Rekwirewicz, 1813-, oficjalista**7.2289. Rumkiewicz Katarzyna z Kodeńców, 1850-**

Urodziła się 1850 roku (około).

Mąż: Ludwik Kodeniec. Patrz hasło: Rumkiewicz Ludwik³⁸⁰³.

7.2290. Rumkiewicz Ludwik, 1850-, włościanin w Grabowcu

Urodził się w 1850 roku (około).

Włościanin w Grabowcu (-1882-)³⁸⁰⁴.

Żona: Katarzyna z Kodeńców. Patrz hasło: Rumkiewicz Katarzyna z Kodeńców.

Dzieci:

- Tekla, 1881-. Urodziła się 14 listopada 1881 roku w Grabowcu³⁸⁰⁵.

7.2291. Runkiewicz Aleksander, 1886-, rolnik w Grabowcu

Urodził się w 1886 roku (około).

Rolnik w Grabowcu (-1918-)³⁸⁰⁶.

Żona: Anastazja z Kulików. Patrz hasło: Runkiewicz Anastazja z Kulików.

7.2292. Runkiewicz Anastazja z Kulików, 1895-

Urodził się w 1895 roku (około).

Mąż: Aleksander Runkiewicz. Patrz hasło: Runkiewicz Aleksander³⁸⁰⁷.

7.2293. Runkiewicz Jan, 1918-, rolnik w Grabowcu

Urodził się 28 sierpnia 1918 roku w Grabowcu, syn Aleksandra i Anastazji z Kulików małżonków Runkiewicz³⁸⁰⁸.

³⁸⁰¹ APL APRDub, sygn. 35/1812/0/2.4/97, k. 7/27.

³⁸⁰² APL APRMełgiew, sygn. 35/1877/0/2.4/114, k. 105/316; 244/208.

³⁸⁰³ APZ APPG, sygn. 88/666/0/-/8, k. 59/59.

³⁸⁰⁴ APZ APPG, sygn. 88/666/0/-/8, k. 59/59.

³⁸⁰⁵ APZ APPG, sygn. 88/666/0/-/8, k. 59/59.

³⁸⁰⁶ APRG, Księga urodzeń, 1912-1920, k. 383/145.

³⁸⁰⁷ APRG, Księga urodzeń, 1912-1920, k. 383/145.

³⁸⁰⁸ APRG, Księga urodzeń, 1912-1920, k. 383/145.

Żona: Paulina z Minników. Ślub odbył się, 9 czerwca 1946 roku, w kościele r.l. w Grabowcu.



Zdjęcie 61 – Rok 1946, 9 czerwca. Ślub Pauliny Minnik i Jana Runkiewicza. W drugim rzędzie od lewej siedzą: Maria Boczkowska (babcia Zofii Żukowskiej), Jan Boczkowski (dziadek Zofii Żukowskiej), nn, Paulina Minnik, Jan Runkiewicz, Andrzej Minnik, nn, nn. Za ławką stoją od lewej: nn, Franciszek Boczkowski (wuj Zofii Żukowskiej), nn, nn, nn (w głębi), nn, nn (w głębi), Stanisława Materna, nn (w głębi), Irena Żukowska (z domu Boczkowska, mama Zofii Żukowskiej), nn, nn (w głębi), nn, nn (kobieta w głębi), Zofia Boczkowska (dziewczynka, po mężu Towiańska), nn (kobieta za dziewczynką), nn, nn, nn, nn. Zdjęcie ze zbiorów Andrzeja Materny. Opis zdjęcia Andrzej Materna i Zofia Żukowska.

7.2294. Runkiewicz Kazimierz, rolnik w Grabowcu

Urodził się w 1871 roku (około).

Rolnik w Grabowcu (-1915-)³⁸⁰⁹.

Żona: Anna z Kiszczaków. Patrz hasło: Runkiewicz Anna z Kiszczaków.

Dzieci:

- Paweł, 1915-1995. Patrz hasło: Runkiewicz Paweł.

7.2295. Runkiewicz Paulina

Członkini Żeńskiego Chóru Grabowieckiego (-1976-1977-).

7.2296. Runkiewicz Paweł, 1915-1995, członek AK, pseudonim „Czarny”

Urodził się 21 marca 1915 roku w Grabowcu, syn Kazimierza i Anny z Kiszczaków małżonków Runkiewicz. Rodzicami chrzestnymi byli: Michał Kontek (lat 50 rolnik,

³⁸⁰⁹ APRG, Księga urodzeń, 1912-1920, k. 220/98.

Grabowiec) i Ksenia Kiszczak. Absolwent 7-klasowej Publicznej Szkoły Powszechnej w Grabowcu (1931)³⁸¹⁰.

Brał udział w wojnie obronnej we wrześniu 1939 roku.

Podczas okupacji w 1942 roku był komendantem kompanii AK w Grabowcu. Placówka mieściła się w majątku Siedlisko. Przyjął pseudonim „Czarny”. Kompania Czarnego wchodziła w struktury III-go rejonu AK. Oddziały AK dowodzone przez Pawła Runkiewicza walczyły z Niemcami, nacjonalistami ukraińskimi, stawiali czoło akcji wysiedleńczej i pacyfikacji Grabowca. Po rozbiciu posterunków okupanta w Mołodiatyczach i Grabowcu szybko zorganizował samoobronę na tym terenie. Już od grudnia 1943 roku cały teren Grabowca był patrolowany przez partyzantów z kompanii „Czarnego”. Przez prawie 6 miesięcy istniała tzw. „Wolna Rzeczpospolita Grabowiecka”. W tym czasie partyzanci chodzili oficjalnie z bronią, wystawiali całodobowe warty. Nikt z mieszkańców nie oddawał kontyngentu i żaden Niemiec nie pojawił się do czasu pacyfikacji osady.

W czerwcu 1944 roku w czasie szeroko zakrojonej pacyfikacji Grabowca zginęło wielu mieszkańców, w tym żołnierzy Armii Krajowej, Niektórzy obywatele zostali wywiezieni do hitlerowskich obozów zagłady. Ostatnim akordem działania kompanii „Czarnego” była próba udzielenia pomocy powstańczej w Warszawie. W dniu 16 sierpnia 1944 roku skoncentrowane oddziały AK maszerowały do Hrubieszowa, gdzie miały czekać, wcześniej uzgodnione z dowództwem sowieckim, samochody w celu transportu do walczącej stolicy³⁸¹¹. Niestety we wsi Lipice okazało się, że Hrubieszów jest miastem zamkniętym a na polskie oddziały czekają karabiny i lufy czołgów. Wskutek tej zasadzki cała kolumna skierowała się do Ornatowic. W miejscowości Chyżowice, z powodu pościgu prowadzonego przez sowieckie czołgi całe zgrupowanie poszło w rozsypkę. Większości udało się zbiec do lasu. Sowietci schwytyli około 100 partyzantów. Zostali oni później wcieleni do karnych kompanii WP. Nastąpił potem czas „polowania” na członków AK. Paweł Runkiewicz nie został aresztowany.

Po pewnym czasie wyjechał do Warszawy. Tam zdobył wykształcenie, mieszkał i pracował. Często przyjeżdżał do rodzinnego Grabowca na imprezy patriotyczne i uroczystości kombatanckie. W roku 1992 brał udział w obchodach 50-lecia powołania AK, które odbywały się w Zamościu. Była to okazja do spotkania wielu kolegów i współtowarzyszy z czasów konspiracji. Paweł Runkiewicz pomagał również dawnym partyzantom w uzyskanie świadczeń kombatanckich.

Zmarł 13 maja 1995 roku. Msza św. pogrzebowa miała miejsce, 20 maja 1995 roku, w kościele parafialnym w Grabowcu. Uświetniły ją liczne poczty sztandarowe i kombatancki, również spoza Grabowca. Pieśni żałobne wykonało kilku żyjących jeszcze członków Chóru 700-lecia Grabowca, realizując w ten sposób prośbę wyrażoną przez towarzysza kilka lat przed śmiercią. Pochowany na cmentarzu parafialnym w Grabowcu, gdzie pochowano także wielu jego towarzyszy walk.

³⁸¹⁰ Biogram opracowany w oparciu o notatki Ryszarda Karczmarczuka; APRG, Księga urodzeń, 1912-1920, k. 220/98; Kulik Wojciech, Renata, Henryk „Monografia Zespołu Szkół im. Henryka Sienkiewicza w Grabowcu

³⁸¹¹ W tej akcji uczestniczył dziadek Wojtka Kulika, Czesław Kulik pseudonim „Świst”.



Zdjęcie 62 – Rok 1995, 20 maja. Pogrzeb Pawła Runkiewicza „Czarnego”. Zdjęcie ze zbiorów Ryszarda Karczmarczuka.



Zdjęcie 63 – Rok 1995, 20 maja. Pogrzeb Pawła Runkiewicza „Czarnego”. Zdjęcie ze zbiorów Ryszarda Karczmarczuka.



Zdjęcie 64 – Rok 1995, 20 maja. Pogrzeb Pawła Runkiewicza „Czarnego”. Zdjęcie ze zbiorów Ryszarda Karczmarczuka.



Zdjęcie 65 – Rok 1995, 20 maja. Pogrzeb Pawła Runkiewicza „Czarnego”. Od lewej ks. Waldemar Joniec. Zdjęcie ze zbiorów Ryszarda Karczmarczuka.



Zdjęcie 66 – Rok 1995, 20 maja. Pogrzeb Pawła Runkiewicza „Czarnego”. Od lewej ks. Waldemar Joniec. Zdjęcie ze zbiorów Ryszarda Karczmarczuka.



Zdjęcie 67 – Rok 1995, 20 maja. Pogrzeb Pawła Runkiewicza „Czarnego”. Zdjęcie ze zbiorów Ryszarda Karczmarczuka.



Zdjęcie 68 – Rok 1995, 20 maja. Pogrzeb Pawła Runkiewicza „Czarnego”. Zdjęcie ze zbiorów Ryszarda Karczmarczuka.



Zdjęcie 69 – Rok 1995, 20 maja. Pogrzeb Pawła Runkiewicza „Czarnego”. Zdjęcie ze zbiorów Ryszarda Karczmarczuka.



Zdjęcie 70 – Rok 1995, 20 maja. Pogrzeb Pawła Runkiewicza „Czarnego”. Zdjęcie ze zbiorów Ryszarda Karczmarczuka.



Zdjęcie 71 – Rok 1995, 20 maja. Pogrzeb Pawła Runkiewicza „Czarnego”. Na pierwszym planie Roman Karczmarczyk, po prawej stronie Paweł Ilczuk. Zdjęcie ze zbiorów Ryszarda Karczmarczuka.



Zdjęcie 72 – Rok 1995, 20 maja. Pogrzeb Pawła Runkiewicza „Czarnego”. Kondukt pogrzebowy zmierza na cmentarz. Zdjęcie ze zbiorów Ryszarda Karczmarczuka.



Zdjęcie 73 – Rok 1995, 20 maja. Pogrzeb Pawła Runkiewicza „Czarnego”. Zdjęcie ze zbiorów Ryszarda Karczmarczuka.



Zdjęcie 74 – Rok 1995, 20 maja. Pogrzeb Pawła Runkiewicza „Czarnego”. Zdjęcie ze zbiorów Ryszarda Karczmarczuka.



Zdjęcie 75 – Rok 1995, 20 maja. Pogrzeb Pawła Runkiewicza „Czarnego”. Zdjęcie ze zbiorów Mieczysława Jabłońskiego.



Zdjęcie 76 – Rok 1995, 20 maja. Pogrzeb Pawła Runkiewicza „Czarnego”. Zdjęcie ze zbiorów Ryszarda Karczmarczuka.



Zdjęcie 77 – Rok 1995, 20 maja. Pogrzeb Pawła Runkiewicza „Czarnego”. Zdjęcie ze zbiorów Ryszarda Karczmarczuka.



Nagrobek 50 – Rok 2009, 6 czerwca. Tablica nagrobna Pawła Runkiewicza.

7.2297. Runkiewicz Władysław, rolnik w Grabowcu

Rolnik w Grabowcu.

Żona: Katarzyna z Bekierów.

Dzieci:

- Irena Danuta, 1954-2013. Patrz hasło: Malicka Irena Danuta.

7.2298. Rusak Onufry, 1886-1919, organista w Gończycach

Urodził się w 1886 roku³⁸¹².

Organista w kościele r.l. w Gończycach.

Zmarł 13 maja 1919 roku. Pochowany na cmentarzu w Gończycach.

7.2299. Rusiecka Helena z Dyakowskich /Diakowskich/

Córka Bazylego i Justyny małżonków Dyakowskich /Diakowskich/³⁸¹³.

2 listopada 1742 roku podarowała, razem z mężem, greckokatolickiej cerkwi w Grabowcu półłanek pola zwany „Taślikowski” z obowiązkiem odprawiania, przez parocha cerkwi, ośmiu mszy św. w każdym kwartale każdego roku, w tym dwóch mszy św. za żywych a sześciu mszy św. za zmarłych z rodziny beneficjentów³⁸¹⁴.

Mąż: Jan Wojciech Rusiecki. Patrz hasło: Rusiecki Jan Wojciech.

7.2300. Rusiecka Maria

Właścicielka dóbr Perespa³⁸¹⁵ (-1891-).

7.2301. Rusiecka Marianna z Kułakowskich, 1799-1880 /MK/

Urodziła się w 1799 roku (około), córka Tomasza i Franciszki z Szymańskich małżonków Kułakowski.

Zmarła, w wieku 81 lat, jako wdowa, 26 sierpnia 1880 roku w Kryłowie³⁸¹⁶.

Mąż: Józef Rusiecki. Patrz hasło: Rusiecki Józef. Ślub odbył się, 1 sierpnia 1819 roku, w kościele r.l. w Krasnobrodzie³⁸¹⁷.

³⁸¹² Tablica nagrobna na cmentarzu w Gończycach

³⁸¹³ APL ChKG, sygn. 35/95/0/5/107, k. 239, 240.

³⁸¹⁴ APL ChKG, sygn. 35/95/0/5/107, k. 232-234.

³⁸¹⁵ KZSP T8Z17, s. 42.

³⁸¹⁶ APZ APRKryłów, sygn. 88/616/0/-/5, k. 114/43.

³⁸¹⁷ APL APRKrasnobród, sygn. 35/1848/0/1/42, k. 66/39.

7.2302. Rusiecki Aleksander, 1817-

Herbu Rawicz. Urodził się 16 grudnia 1817 roku, syn Jakuba i Salomei z Turzańskich małżonków Rusieckich³⁸¹⁸.

Wylegitymowany ze szlachectwa (29.01.1855, herb Rawicz)³⁸¹⁹.

7.2303. Rusiecki Antoni, 1824-, emerytowany strażnik

Urodził się w 1824 roku (około).

Emerytowany „tabaczny” strażnik, mieszkał w Grabowcu (-1869-)³⁸²⁰.

7.2304. Rusiecki Hipolit, 1828-, ławnik kasjer miasta Grabowca

Herbu Rawicz. Urodził się 18 lipca 1828 roku, syn Józefa i Marianny z Kułakowskich małżonków Rusieckich³⁸²¹.

Aplikant w magistracie miasta Grabowca (- 11.10.1850), ławnik kasjer w magistracie miasta Grabowca (11.10.1850-1853-)³⁸²².

Decyzją Rady Stanu Królestwa Polskiego z dnia 6 listopada 1844 roku został uznany za szlachcica dziedzicznego (herbu Rawicz), który nabył ten tytuł przed ogłoszeniem prawa o szlachectwie³⁸²³.

7.2305. Rusiecki Jakub, 1787-

Herbu Rawicz. Urodził się 25 lipca 1787 roku³⁸²⁴.

Wylegitymowany ze szlachectwa (19.02.1845, herb Rawicz)³⁸²⁵.

Żona: Salomea z Turzańskich.

Dzieci:

- Aleksander, 1817-. Patrz hasło: Rusiecki Aleksander.
- Korneliusz Franciszek Tomasz, 1820-. Rusiecki Korneliusz Franciszek Tomasz.
- Julian Władysław Jan, 1824-. Patrz hasło: Rusiecki Julian Władysław Jan.

7.2306. Rusiecki Jan Wojciech, cześnik zakroczymski

Syn Samuela i Teofilii małżonków Rusieckich³⁸²⁶.

Cześnik zakroczymski (-02.11.1742-)³⁸²⁷.

2 listopada 1742 roku podarował, razem z żoną, greckokatolickiej cerkwi w Grabowcu półanek pola zwany „Taślikowski” z obowiązkiem odprawiania, przez parocha cerkwi, ośmiu mszy św. w każdym kwartale każdego roku, w tym dwóch mszy św. za żywych a sześciu mszy św. za zmarłych z rodziny beneficjentów³⁸²⁸.

Żona: Helena z Dyakowskich /Diakowskich/.

³⁸¹⁸ APL DeputacjaSGL, sygn. 35/233/0/-/109, k. 2, 3.

³⁸¹⁹ APL DeputacjaSGL, sygn. 35/233/0/-/109, k. 2, 3.

³⁸²⁰ APL APRG, sygn. 35/1824/0/2.4/67, k. 129/18.

³⁸²¹ APL DeputacjaSGL, sygn. 35/233/0/-/109, k. 2, 3.

³⁸²² GW 1850, Nr 274, s. 1; APRG, Księga zgonów, 1847-1862, k. 232/115.

³⁸²³ APL DeputacjaSGL, sygn. 35/233/0/-/109, k. 2, 3.

³⁸²⁴ APL DeputacjaSGL, sygn. 35/233/0/-/109, k. 2, 3.

³⁸²⁵ APL DeputacjaSGL, sygn. 35/233/0/-/109, k. 2, 3.

³⁸²⁶ APL ChKG, sygn. 35/95/0/5/107, k. 238, 239.

³⁸²⁷ APL ChKG, sygn. 35/95/0/5/107, k. 232-234.

³⁸²⁸ APL ChKG, sygn. 35/95/0/5/107, k. 232-234.

7.2307. Rusiecki Józef, 1785-, geometra /MK/

Herbu Rawicz. Urodził się w 1785 roku (około) w parafii Ostrów, syn Mateusza i Rozalii z Górskich małżonków Rusieckich.

Decyzją Rady Stanu Królestwa Polskiego z dnia 6 listopada 1844 roku został uznany za szlachcica dziedzicznego (herbu Rawicz), który nabył ten tytuł przed ogłoszeniem prawa o szlachectwie. Mieszkał w Tarnawatce, Komarowie, Tomaszowie Lubelskim³⁸²⁹.

Komornik graniczny w Tarnawatce (-1819-). Geometra przysięgły w Tarnawatce (-1825-), Komarowie (-1853-)³⁸³⁰.

Żona: Marianna z Kułakowskich. Patrz hasło: Rusiecka Marianna z Kułakowskich.

Dzieci:

- Stanisław Józef, 1820-. Patrz hasło: Rusiecki Stanisław Józef.
- Leon Konstantyn, 1822-. Patrz hasło: Rusiecki Leon Konstantyn.
- Paulina. 1825-. Urodziła się 27 lutego 1825 roku w Tarnawatce³⁸³¹.
- Hipolit, 1828-. Patrz hasło: Rusiecki Hipolit.
- Mateusz Kazimierz, 1831-. Patrz hasło: Rusiecki Mateusz Kazimierz.
- Kasylda Seweryna, 1836-. Patrz hasło: Remiszewska Kasylda Seweryna z Rusieckich.
- Włodzimiera Maria, 1840-. Patrz hasło: Dziewiszek Włodzimiera Maria z Rusieckich.

7.2308. Rusiecki Julian Władysław Jan, 1824-

Herbu Rawicz. Urodził się 24 czerwca 1824 roku, syn Jakuba i Salomei z Turzańskich małżonków Rusieckich. Służył w wojsku cesarsko-rosyjskim³⁸³².

Wylegitymowany ze szlachectwa (09.04.1845, herb Rawicz)³⁸³³.

7.2309. Rusiecki Korneliusz Franciszek Tomasz, 1820-

Herbu Rawicz. Urodził się 17 września 1820 roku, syn Jakuba i Salomei z Turzańskich małżonków Rusieckich. Służył w wojsku cesarsko-rosyjskim³⁸³⁴.

Wylegitymowany ze szlachectwa (09.04.1845, herb Rawicz)³⁸³⁵.

7.2310. Rusiecki Leon Konstantyn, 1822-

Herbu Rawicz. Urodził się 11 kwietnia 1822 roku, syn Józefa i Marianny z Kułakowskich małżonków Rusieckich. Służył w wojsku cesarsko-rosyjskim³⁸³⁶.

Decyzją Rady Stanu Królestwa Polskiego z dnia 6 listopada 1844 roku został uznany za szlachcica dziedzicznego (herbu Rawicz), który nabył ten tytuł przed ogłoszeniem prawa o szlachectwie³⁸³⁷.

7.2311. Rusiecki Mateusz Kazimierz, 1831-

Herbu Rawicz. Urodził się 20 lutego 1831 roku, syn Józefa i Marianny z Kułakowskich

³⁸²⁹ APL DeputacjaSGL, sygn. 35/233/0/-/109, k. 2, 3.

³⁸³⁰ APL ChKG, Akta gruntowe dotyczące się cerkwi parafialnych. Dekanat zamojski, Parafia Komarów i Dzierążnia, sygn. 35/95/0/10/363, k. 150; APL APRKrasnobród, sygn. 35/1848/0/1/19, k. 406/75.

³⁸³¹ APL APRKrasnobród, sygn. 35/1848/0/1/19, k. 406/75.

³⁸³² APL DeputacjaSGL, sygn. 35/233/0/-/109, k. 2, 3.

³⁸³³ APL DeputacjaSGL, sygn. 35/233/0/-/109, k. 2, 3.

³⁸³⁴ APL DeputacjaSGL, sygn. 35/233/0/-/109, k. 2, 3.

³⁸³⁵ APL DeputacjaSGL, sygn. 35/233/0/-/109, k. 2, 3.

³⁸³⁶ APL DeputacjaSGL, sygn. 35/233/0/-/109, k. 2, 3.

³⁸³⁷ APL DeputacjaSGL, sygn. 35/233/0/-/109, k. 2, 3.

małżonków Rusieckich³⁸³⁸.

Decyzją Rady Stanu Królestwa Polskiego z dnia 6 listopada 1844 roku został uznany za szlachcica dziedzicznego (herbu Rawicz), który nabył ten tytuł przed ogłoszeniem prawa o szlachectwie³⁸³⁹.

7.2312. Rusiecki Sebastian, szlachcic

Mieszkał we wsi Kadłubiska (wówczas parafia r.l. Uhrynów)³⁸⁴⁰.

Żona: Anna z Ostrowskich. Ślub odbył się, 21 lutego 1745 roku, w kościele r.l. Uhrynów.

7.2313. Rusiecki Stanisław

7.2314. Rusiecki Stanisław Józef, 1820-

Herbu Rawicz. Urodził się 8 maja 1820 roku, syn Józefa i Marianny z Kułakowskich małżonków Rusieckich³⁸⁴¹.

Decyzją Rady Stanu Królestwa Polskiego z dnia 6 listopada 1844 roku został uznany za szlachcica dziedzicznego (herbu Rawicz), który nabył ten tytuł przed ogłoszeniem prawa o szlachectwie³⁸⁴².

7.2315. Russanowska Brygida Pelagia Petronela Rozalia /zwana Pelagią/

Urodziła się 10 października 1792 w Koniuchach (parafia r.l. Dub), córka Kajetana Dawida Jana i Gertrudy z Sobańskich małżonków Russanowskich. Rodzicami chrzestnymi byli: stolnik grabowiecki Świętosław Russanowski, Teodora Kunicka (? krasnostawska) a także Franciszek Russanowski i Domicella Brzostowska – podstolanka (podstolina?) czerska³⁸⁴³.

Odziedziczyła 1/5 dóbr Horyszów Ruski po ojcu Kajetanie³⁸⁴⁴.

29 czerwca 1827 roku nabyła od Izydora Izyckiego 1/5 dóbr Horyszów Ruski za 60000 złp³⁸⁴⁵.

7.2316. Russanowska Felicjana z Popławskich

Wzmiankowana w księgach grodzkich bełskich (-1700-)³⁸⁴⁶.

7.2317. Russanowska Gertruda z Sobańskich /Gabriela/

Herbu Junosza. Stolnikówna braćawska³⁸⁴⁷.

Mąż: Kajetan Dawid Jan Russanowski. Patrz hasło: Russanowski Kajetan Dawid Jan.

7.2318. Russanowska Joanna /Rusyanowska, Rusyanowska/

Mieszkała w Grabowczyku (-1710-)

³⁸³⁸ APL DeputacjaSGL, sygn. 35/233/0/-/109, k. 2, 3.

³⁸³⁹ APL DeputacjaSGL, sygn. 35/233/0/-/109, k. 2, 3.

³⁸⁴⁰ AGAD, KsMetrDiecLwów, sygn. 1/301/1410, k. 146.

³⁸⁴¹ APL DeputacjaSGL, sygn. 35/233/0/-/109, k. 2, 3.

³⁸⁴² APL DeputacjaSGL, sygn. 35/233/0/-/109, k. 2, 3.

³⁸⁴³ APL APRDub, sygn. 35/106/6/-/37, k. 7.

³⁸⁴⁴ APL TKZLublin, sygn. 35/650/0/1/69, k. 1-35.

³⁸⁴⁵ APL TKZLublin, sygn. 35/650/0/1/69, k. 1-35.

³⁸⁴⁶ LNNB, fond 91, sygn. 50, t. 2, k. 5.

³⁸⁴⁷ APL APRDub, sygn. 35/106/6/-/37, k. 7.

Matka chrzestna Wojciecha Strzemińskiego (ur. 10.04.1710)³⁸⁴⁸.

7.2319. Russanowska Rozalia z Micowskich

Herbu Prawdzic³⁸⁴⁹.

Mąż: Świętosław Wincenty Russanowski. Patrz hasło: Russanowski Świętosław Wincenty.

7.2320. Russanowski (Koniuchy)

Właściciel wsi Koniuchy (-1790-)³⁸⁵⁰.

7.2321. Russanowski Aleksander, 1790-1869

Syn Kajetana Dawida Jana i Gertrudy z Sobańskich małżonków Russanowskich.

Odziedziczył 1/5 dóbr Horyszów Ruski po ojcu Kajetanie³⁸⁵¹.

18 kwietnia 1826 roku Aleksander Russanowski sprzedaje swoją 1/5 część (niewydzieloną) dóbr Horyszów Ruski Józefowi Iżyckiemu³⁸⁵².

Żona: Anna Kamila z Jaszowskich.

7.2322. Russanowski Andrzej, podstoli grabowiecki

Syn Mikołaja (podstolego grabowieckiego).

Podstoli grabowiecki (-1650-)³⁸⁵³.

Żona: Zofia z Jachimowiczów³⁸⁵⁴..

Dzieci:

- Paweł (łowczy grabowiecki). Patrz hasło: Russanowski Paweł.

7.2323. Russanowski Kajetan Dawid Jan, -1810, stolnik bełski, dziedzic dóbr Horyszów Ruski

Syn Świętosława Wincentego i Rozalii z Micowskich małżonków Russanowskich³⁸⁵⁵.

1 marca **1796** roku Kajetan Russanowski kupując, w oparciu o umowę kupna i sprzedaży, połowę dóbr Horyszów Ruski składających się ze wsi i folwarku Horyszów Ruski, folwarku Koniuchy, osady Frankamionka od Izydora Micowskiego drugą połowę w oparciu o podobną transakcję z dnia 26 lutego **1803** roku od Stanisława Micowskiego³⁸⁵⁶.

Dziedzic dóbr Horyszów Ruski (wraz z miejscowościami Koniuchy, Frankamionka), Koniuchy (01.03.1796/26.02.1803-05.10.1810)³⁸⁵⁷.

Stolnik bełski (-1779). Pułkownik WP.

Kawaler Orderu św. Stanisława.

Kolator greckokatolickiej cerkwi Przemienienia Pańskiego w Horyszowie Ruskim (-

³⁸⁴⁸ Informacja Andrzeja Strzemińskiego; APL APRG, sygn. 35/106/10/13, k. 147.

³⁸⁴⁹ Uruski T.15, s. 312.

³⁸⁵⁰ APL AMG, sygn. 35/32/0/-/14, k. 194.

³⁸⁵¹ APL TKZLublin, sygn. 35/650/0/1/69, k. 1-35.

³⁸⁵² APL TKZLublin, sygn. 35/650/0/1/69, k. 1-35.

³⁸⁵³ Uruski T.15, s. 311.

³⁸⁵⁴ Uruski T.15, s. 311.

³⁸⁵⁵ Uruski T.15, s. 312; APL APRDub, sygn. 35/106/6/-/13, k. 115; APL AMG, sygn. 35/32/0/-/17, k. 9; APL ChKG, sygn. 35/95/0/6/147, k. 47; APL ChKG, sygn. 35/95/0/10/542, k. 2.

³⁸⁵⁶ APL TKZLublin, sygn. 35/650/0/1/69, k. 1-35.

³⁸⁵⁷ APL APRG, sygn. 35/1824/0/1/1, akt zgonu nr 10.

1805-05.10.1810).

Zmarł 5 października 1810 roku w Koniuchach³⁸⁵⁸.

Żona: Gertruda z Sobańskich. Patrz hasło: Russanowska Gertruda z Sobańskich.

Dzieci:

- Aleksander, 1790-1869. Patrz hasło: Russanowski Aleksander.
 - Brygida Pelagia Petronela Rozalia /zwana Pelagią/, 1792-1863. Patrz hasło: Russanowska Brygida Pelagia Petronela Rozalia /zwana Pelagią/.
- Żona (II): Franciszka Kamińska.

Dzieci:

- Julia, -1875. Patrz hasło: Kruzensztern Julia z Russanowskich.
- Mikołaj. Zmarł prawdopodobnie przed 1824 rokiem.
- Delfina. Patrz hasło: Krasicka Delfina z Russanowskich.
- Kazimiera. Na mocy umowy z 28 września 1827 roku siostry Julia i Kazimiera Russanowskie stają się współwłaścicielkami razem z Delfiną Russanowską 2/5 dóbr Horyszów Ruski nabytych przez Delfinę od Pelagii³⁸⁵⁹.
-

7.2324. Russanowski Paweł, łowczy grabowiecki

Syn Andrzeja (podstolego grabowieckiego) i Zofii z Jachimowiczów³⁸⁶⁰.

Żona: Barbara Orchowska.

Dzieci:

- Paweł (cześnik smoleński – 1748, wylegitymowany w Galicji w 1782).

7.2325. Russanowski Paweł,

Herbu Trąby.

Podczaszy bełski (25.06.1779/nominacja-18.08.1784-)³⁸⁶¹.

7.2326. Russanowski Piotr, cześnik grabowiecki

Syn Bartłomieja.

Cześnik grabowiecki (-1580-)³⁸⁶².

7.2327. Russanowski Mikołaj, podstoli grabowiecki

Syn Piotra (cześnika grabowieckiego).

Podstoli grabowiecki (-1620-)³⁸⁶³.

7.2328. Russanowski Świętosław

7.2329. Russanowski Świętosław Wincenty, 1715-1795, podczaszy i stolnik grabowiecki

Herbu Trąby. Urodził się w 1715 roku (około), syn Pawła Russanowskiego (cześnik smoleński – 1748) i Magdaleny Szemetówny.

Dziedzic *Żychałowki* (1746). Wylegitymowany w Galicji w 1782 roku. Podczaszy

³⁸⁵⁸ APL APRG, sygn. 35/1824/0/1/1, akt zgonu nr 10.

³⁸⁵⁹ APL TKZLublin, sygn. 35/650/0/1/69, k. 1-35.

³⁸⁶⁰ Uruski, T.15, s. 311-312.

³⁸⁶¹ Urzędnicy, s. 46, 260.

³⁸⁶² Uruski, T.15, s. 311.

³⁸⁶³ Uruski, T.15, s. 311.

grabowiecki (nominacja 08.05.1750-06.05.1769) i stolnik grabowiecki (nominacja 06.05.1769-1792)³⁸⁶⁴.

Asesor sejmiku bełskim (przedsejmowym) odbytym 23.08.1762³⁸⁶⁵.

Wyznaczony, 30 maja 1789 roku, przez Sejm Zwyczajny w Warszawie (tzw. „Czteroletni”, „Wielki”; 06.10.1788-29.05.1792) na komisarza w województwie bełskim w celu znalezienia środków na wojsko (nazywany wówczas stolnikiem grabowieckim)³⁸⁶⁶.

Zmarł, w wieku 80 lat, 13 (lub 6) kwietnia 1795 roku w Koniuchach (parafia r.l. Dub)³⁸⁶⁷.

Żona: Rozalia z Micowskich. Patrz hasło: Russanowska Rozalia z Micowskich.

Dzieci:

- Delfina. Patrz hasło: Lubowiecka Delfina z Russanowskich.
- Kajetan. Patrz hasło: Russanowski Kajetan.
- Franciszek³⁸⁶⁸ (-1777-).

7.2330. Russanowski Kazimierz, właściciel dóbr Kłodnica Dolna

Właściciel dóbr Kłodnica Dolna (pow. janowski woj. lubelskiego). We wrześniu 1936 roku 130 ha ziemi z dóbr Kłodnica Dolna zostało określone, jako podlegające przymusowemu wykupieniu³⁸⁶⁹.

7.2331. Russyan Aleksander Jan /Russian, zwany Janem/, podczaszy latyczowski

7.2332. Russyan Maria Józefa Władysława z Lichockich, 1861-

Urodziła się 27 czerwca 1861 roku w Lublinie. Rodzicami chrzestnymi byli: Józef Popławski (sędzia pokoju, dziedzic dóbr Łysołaje) i Sabina Malczewska. Świadkiem chrztu był Karol Sobolewski (nauczyciel Gimnazjum Warszawskiego)³⁸⁷⁰. Mieszkała w Lublinie (-1886-).

Mąż: Władysław Ludwik Russyan. Patrz hasło: Russyan Władysław Ludwik. Ślub odbył się, 16 stycznia 1886 roku, w kościele r.l. św. Jana w Lublinie³⁸⁷¹.

7.2333. Russyan Władysław Ludwik, 1854-, farmaceuta w Warszawie

Urodził się w 1854 roku (około) w mieście Kozienice, syn Franciszka Ksawerego i Aleksandry z Czempińskich małżonków Russyan

Farmaceuta w Warszawie (-1886-)

Żona: Maria Józefa Władysława z Lichockich. Patrz hasło: Russyan Maria Józefa Władysława z Lichockich.

7.2334. Russyan Stanisław, dziedzic dóbr Szczepiatyn

Herbu Nałęcz.

³⁸⁶⁴ Urzędnicy, s. 106, 111, 260; APL APRDub, sygn. 35/106/6/-/13, k. 98, 104, 115.

³⁸⁶⁵ Uruski, T.15, s. 312. APL APRDub, sygn. 35/106/6/-/22, k. 20/220; Urzędnicy, s. 260; Bondyra CSB, s. 147.

³⁸⁶⁶ „Zbiór Konstytucji i uchwał sejmu pod zwiazkiem konfederacji w Warszawie agitującego się od dnia 7 października 1788 roku do dnia 10 grudnia 1790 roku”, Warszawa, 1791, s. 46,

³⁸⁶⁷ APL APRDub, sygn. 35/106/6/-/22, k. 20/220; APL APRDub, sygn. 35/106/6/-/37, k. 165.

³⁸⁶⁸ APL APRDub, sygn. 35/106/6/-/13, k. 104.

³⁸⁶⁹ Rozporządzenie Rady Ministrów z 28.09.1936 o ustaleniu nadzwyczajnego wykazu imiennego nieruchomości podlegających przymusowemu wykupieniu (DzU 1936, Nr 74, poz. 527).

³⁸⁷⁰ APL APRLublinJana, sygn. 35/1859/0/2.4/44, k. 109/327.

³⁸⁷¹ APL APRLublinJana, sygn. 35/1859/0/2.4/69, k. 166/4.

Podczaszy bełski (-około 01.10.1605)³⁸⁷².

Dziedzic dóbr Szczepiatyn (-)³⁸⁷³.

Zmarł około 1 października 1605 roku³⁸⁷⁴.

Dzieci:

- Barbara. Patrz hasło: Lipska Barbara z Russyanów.

7.2335. Rusyniuk Jan /Grabowiec-Góra/

7.2336. Ruszczyca Ksawery, 1769-, dziedzic dóbr Kobylany

Urodził się w 1769 roku (około).

Dziedzic dóbr Kobylany (-1829-; parafia r.l. Terespol)³⁸⁷⁵.

7.2337. Rutkowska Honorata Izabela Teofila ze Skomorowskich, 1822-

Urodziła się w 1822 roku (około) we wsi *Chojno*, córka Józefa i Franciszki z Moszyńskich małżonków Skomorowskich³⁸⁷⁶.

Mąż: Jakub Ignacy Rutkowski. Patrz hasło: Rutkowski Jakub Ignacy. Ślub odbył się, 25 listopada 1845 roku, w kościele r.l. w Krasnymstawie.

7.2338. Rutkowski Adam, 1883-1927, doktor filozofii



Zdjęcie 78 – Rok 2018, 8 lipca. Herb Pobóg na grobowcu Rutkowskich (foto Henryk Kulik).

Herbu Pobóg. Urodził 11 października 1883 roku. Doktor filozofii.

Profesor Gimnazjum w (...).

Zmarł 13 czerwca 1927 roku. Pochowany na cmentarzu parafialnym św. Jadwigi Śląskiej w Chorzowie³⁸⁷⁷.

³⁸⁷² Urzędnicy, s. 44, 260; LNNB, fond 91, sygn. 50, k. 20.

³⁸⁷³ LNNB, fond 91, sygn. 50, k. 19.

³⁸⁷⁴ Urzędnicy, s. 44, 260.

³⁸⁷⁵ APL APRTerespól, sygn. 35/1936/0/2.4/19, k. 21/3.

³⁸⁷⁶ APL APRKrasnystaw, sygn. 35/1849/0/2.4/65, k. 148/67.

³⁸⁷⁷ Tablica nagrobna na cmentarzu parafii św. Jadwigi Śląskiej.



Nagrobek 51 – Rok 2018, 8 lipca. Nagrobek Adama i Janiny ze Skorków małżonków Rutkowski (foto Henryk Kulik).

Żona: Janina ze Skorków. Zmarł 12 grudnia 1932 roku. Pochowany na cmentarzu parafialnym św. Jadwigi Śląskiej w Chorzowie³⁸⁷⁸.

7.2339. Rutkowski Jan, „urodzony”

Wzmiankowany w księgach grodzkich grabowieckich (-1756-)³⁸⁷⁹.

7.2340. Rutkowski Jakub Ignacy, 1807-, zastępca wójta gminy Krupe

Urodził się w 1807 roku (około) w mieście Winnica (gub. kijowska), syn Franciszka i Anny z Bulewiczów małżonków Rutkowskich.

Zastępca wójta gminy Krupe (-1845-; parafia r.l. Krasnystaw)³⁸⁸⁰.

Żona: Honorata Izabela Teofila ze Skomorowskich. Patrz hasło: Rutkowska Honorata Izabela Teofila ze Skomorowskich.

7.2341. Rutkowski Józef

Żona: Petronela z Zienkiewiczów³⁸⁸¹

Dzieci:

- Filip Bartłomiej, 1793-. Urodził się 21 sierpnia 1793 roku w Grabowczyku³⁸⁸².

7.2342. Ruttie Andrzej, 1777, generał, dziedzic dóbr Uher

Urodził się w 1777 roku. Mieszkał w miejscowości Uher (-1846-).

Generał wojsk polskich. Dziedzic dóbr Uher (-1846-)³⁸⁸³.

Ojciec chrzestny Marii Zofii Kicińskiej (1850)³⁸⁸⁴.

7.2343. Ruszkowski Leon, -1939, kapitan, zginął w Grabowiec-Górze

³⁸⁷⁸ Tablica nagrobna na cmentarzu parafii św. Jadwigi Śląskiej.

³⁸⁷⁹ APL AMG, sygn. 35/32/0/-/7, k. 209.

³⁸⁸⁰ APL APRKrasnystaw, sygn. 35/1849/0/2.4/65, k. 148/67.

³⁸⁸¹ APL APRG, sygn. 35/106/10/-/22.

³⁸⁸² APL APRG, sygn. 35/106/10/-/22.

³⁸⁸³ APL APRChełm, sygn. 35/1657/0/2.4/82, k. 94/11.

³⁸⁸⁴ APL APRUchanie, sygn. 35/1946/0/2.4/41, k. 15/48.

*Kapitan*³⁸⁸⁵.

Zginął 25 września 1939 roku w Grabowiec-Górze.

Pochowany w zbiorowej mogile w kwaterze wojennej na cmentarzu parafialnym w Grabowcu.



Zdjęcie 79 – Rok 2009, 6 czerwca. Tablica nagrobna Leona Ruszkowskiego (foto Henryk Kulik).

Wymieniony na tablicach: cmentarz w Grabowcu (tablica stara), cmentarz w Grabowcu (tablica nowa).

Nie wymieniony na tablicach: kościół w Grabowcu, pomnik w Grabowiec-Górze.

Żona: (...).

7.2344. Ruziewicz Michał /Roziewicz/, 1773-1823, ekonom dóbr Krasnobród

Urodził się w 1773 roku (około).

Ekonom dóbr Krasnobród (-1816-)³⁸⁸⁶.

Dyspozytor wsi Ciotusza (-08.08.1823).

Zmarł, w wieku 50 lat, 8 sierpnia 1823 roku we wsi Ciotusza³⁸⁸⁷.

Żona: Zofia z Malinowskich.

Dzieci:

- Elżbieta, 1791-. Patrz hasło: Łuczyńska Elżbieta z Ruziewiczów.
- Marianna, 1791-. Urodziła się /zapewne ochrzczona/ 4 września 1791 roku w Werbkowicach (względnie Kotorów, Konopne; parafia r.l. Grabowiec). Rodzicami chrzestnymi byli: Jacenty Tomaszewski i Anastazja Januskiewicz³⁸⁸⁸.

7.2345. Rüdiger Teodor Fryderyk, 1823-

Urodził się w 1823 roku (około) w mieście Mitawa (gubernia kurlandzka; współcześnie Jełgawa, Łotwa), syn Hermana i Augustyny z *Fun-Gunów* małżonków Rüdiger. Mieszkał w Warszawie (-1859-)³⁸⁸⁹.

³⁸⁸⁵ „The Soviet invasion of Poland during World War Two” <http://felsztyn.tripod.com/id20.html> (v. 02.03.2006);

Tablica nagrobna na cmentarzu w Grabowcu.

³⁸⁸⁶ APL APRKrasnobród, sygn. 35/1848/0/1/37, k. 14/7.

³⁸⁸⁷ APL APRKrasnobród, sygn. 35/1848/0/1/84, k. 51/102.

³⁸⁸⁸ APRG, Księga urodzeń, małżeństw, zgonów, 1786-1844 (Werbkowiec), k. 1/5.

³⁸⁸⁹ APW APGWarszawaKatedra, sygn. 72/197/0/-/31, k. 31/3.

Sztabs-kapitan Pułku Konnego Lejbgwardii (-1859-). Właściciel majoratu Lublin (-1859-).

7.2346. Rüdiger Zofia z Kruzenszternów, 1840-

Urodziła się 9 marca 1840 roku w Warszawie (parafia r.g. katedralna w Warszawie), córka Aleksandra i Elżbiety z Furhmanów małżonków Kruzensztern. Rodzicami chrzestnymi byli: Roman Furhman (dyrektor główny komisji rządowej przychodów i skarbu) i Julia Kruzensztern (żona wiceadmirała). Świadkiem sporządzenia aktu urodzenia był hrabia Henryk Łubieński (wiceprezes Banku Polskiego w Warszawie)³⁸⁹⁰.

23 sierpnia 1886 roku otrzymała od ojca część dóbr zabłudowskich wraz z pałacem w Dojlidach. Dobra te sprzedała w 1921 roku Polsko-Amerykańskiemu Bankowi Ludowemu w Krakowie (ziemia; ok. 12500 morgów) i Towarzystwu Przemysłowo-Leśnemu „Dojlidy” (las; ok. 10000 morgów)³⁸⁹¹.

Mąż: Teodor Fryderyk Rüdiger. Patrz hasło: Rüdiger Teodor Fryderyk. Ślub odbył się, 20 listopada 1959 roku, w kościele r.g. św. Trójcy w Warszawie (katedra).

7.2347. Rybak Stanisław, 1859-, podporucznik

Urodził się w 1859 roku (około).

Podporucznik 72. Tuleckiego Pułku Pieszego (-1886-; stacjonującego w Zamościu)³⁸⁹².

7.2348. Rybczuk Katarzyna, primo voto Komozińska

W 1753 roku sprzedaje, razem z synem – ks. Andrzejem Komozińskim, ćwierć pola tzw. „Komoziński”, rozpoczynający się od pasieki a kończący się na równi z innymi – Bazylemu i Krystynie małżonkom Skóra³⁸⁹³.

Mąż (I): ks. Jan Komoziński. Patrz „Ogólny wykaz księży ...”.

Mąż (II): Piotr Rybczuk. Patrz hasło: Rybczuk Piotr.

7.2349. Rybczuk Piotr, mieszczanin grabowiecki

W 1751 roku kupuje, razem z żoną Katarzyną, półgrunt pusty tzw. „Stefana Wyrki”, rozpoczynający się od ulicy Skierbieszowskiej a kończący się przy rzece - od miasta Grabowca³⁸⁹⁴.

Żona: Katarzyna (-1751-). Patrz hasło: Rybczuk Katarzyna, primo voto Komozińska.

7.2350. Rybczyńska Katarzyna z Paluchów

7.2351. Rybczyński Stefan, włościanin w Dańcypolu

7.2352. Rybicka Janina z Kołodziejczyków, 1915-

Urodziła się w 1915 roku (około) w Żółkiewce, córka Stanisława i Bronisławy z Cwiklińskich małżonków Kołodziejczyków. Mieszkała w Ornatowicach (-1939-).

Mąż: Stanisław Rybicki. Patrz hasło: Rybicki Stanisław. Ślub odbył się w kościele r.l. w

³⁸⁹⁰ APW APGWarszawaKatedra, sygn. 72/197/0/-/14, k. 203/23; APW APGWarszawaKatedra, sygn. 72/197/0/-/31, k. 31/3.

³⁸⁹¹ APBiałystok, sygn. 4/280/0/2/134.

³⁸⁹² APZ APPG, sygn. 88/666/0/-/12, k. 53/42.

³⁸⁹³ APL AMG, sygn. 35/32/0/-/6, k. 311, 312.

³⁸⁹⁴ APL AMG, sygn. 35/32/0/-/6, k. 269, 270.

Grabowcu.

7.2353. Rybicka Zuzanna Franciszka z Lacmańskich, 1880-

Urodziła się 12 września 1880 roku w Szystowicach, córka Ludwika i Anny z Czekałowskich małżonków Lacmańskich³⁸⁹⁵.

Mąż: Tomasz Antoni Rybicki. Patrz hasło: Rybicki Tomasz Antoni, Ślub odbył się, 15 czerwca 1902 roku, w kościele r.l. w Grabowcu.

7.2354. Rybicki Stanisław, 1914-, nauczyciel, kierownik szkoły³⁸⁹⁶



Zdjęcie 80 – Stanisław Rybicki.

Urodził się w 1914 roku (około) w Żółkiewce, syn Ksawerego i Wiktorii z Cwiklińskich małżonków Rybickich. Mieszkał w Żółkiewce (-1939-). Mieszkał z rodziną w Ornatowicach (-1940-), Szystowicach ().

Nauczyciel Szkoły Powszechnej w Żółkiewce (-1939-).

Nauczyciel Szkoły Powszechnej w Ornatowicach (-07.07.1940-). Kierownik Szkoły Powszechnej w Ornatowicach (-1948-).

Pełniący obowiązki kierownika Publicznej Szkoły Powszechnej III stopnia w Grabowcu (1948-1949), Państwowej Szkoły Ogólnokształcącej Stopnia Podstawowego w Grabowcu (1949-1951), Państwowej Szkoły Ogólnokształcącej Stopnia Podstawowego i Licealnego w Grabowcu (1951-1953).



Pieczęć 2 – Rok 1949. Podpis kierownika Szkoły Powszechnej III stopnia w Grabowcu: Stefana Rybickiego.

Żona: Janina z Kołodziejczyków. Patrz hasło: Rybicka Janina z Kołodziejczyków.

Dzieci:

- Wiesław Marion, 1940-. Absolwent Szkoły Podstawowej w Grabowcu (1953).

7.2355. Rybicki Tomasz Antoni, 1879-, ogrodnik w Szystowicach

³⁸⁹⁵ APRG, Księga urodzeń, 1871-1881, k. 856/149.

³⁸⁹⁶ Kulik Wojciech, Renata, Henryk „Monografia Zespołu Szkół im. Henryka Sienkiewicza w Grabowcu”.

Urodził się w 1879 roku (około) w Oszczowie, syn Wojciecha i Ludwiki z Mazurkiewiczów. Ogrodnik w Szystowicach (-1902-)³⁸⁹⁷.

Żona: Zuzanna Franciszka z Lacmańskich. Patrz hasło: Rybicka Zuzanna Franciszka z Lacmańskich.

7.2356. Rybka Aniela ze Szczepanowskich, 1814-

Urodziła się w 1814 roku (około)³⁸⁹⁸.

Mąż: Mateusz Rybka. Patrz hasło: Rybka Mateusz.

7.2357. Rybka Anna z Parafiowskich /Parafiewskich/, 1843-

Urodziła się w 1843 roku (około)³⁸⁹⁹.

Mąż: Emilian Rybka. Patrz hasło: Rybka Emilian.

7.2358. Rybka Edward

7.2359. Rybka Emilian, 1849-, włościanin w Grabowcu

Urodził się w 1849 roku (około).

Włościanin w Grabowcu (-1879-)³⁹⁰⁰.

Żona: Anna z Parafiowskich. Patrz hasło: Rybka Anna z Parafiowskich.

Dzieci:

- Katarzyna, 1879-. Urodziła się 1 sierpnia 1879 roku w Grabowcu³⁹⁰¹.

7.2360. Rybka Eugeniusz, 1904-1959

/bogatszy biogram, dzięki Arturowi Boczkowskiemu, znajdzie się w finalnej wersji GSB/

7.2361. Rybka Jan, 1866-

Urodził się w 1866 roku (około), syn Stefana.

Żona: Zofia ze Stasiuków. Patrz hasło: Rybka Zofia ze Stasiuków³⁹⁰².

Dzieci:

- Michał, 1906-. Patrz hasło: Rybka Michał.

7.2362. Rybka Jan, -1919

Zmarł 15 czerwca 1919 roku w Grabowcu.

Żona: Zofia z Otrockich. Patrz hasło: Adamczuk Zofia z Otrockich, primo voto Rybka.

7.2363. Rybka Józef, włościanin w Grabowcu

Urodził się w 1868 roku (około).

Włościanin w Grabowcu (-1898-)³⁹⁰³.

³⁸⁹⁷ APRG, Księga małżeństw, 1883-1907, k. 239/25.

³⁸⁹⁸ APL APGG, sygn. 35/1999/0/2.4/55, k. 3/11.

³⁸⁹⁹ APZ APPG, sygn. 88/666/0/-/5, k. 27/36.

³⁹⁰⁰ APZ APPG, sygn. 88/666/0/-/5, k. 27/36.

³⁹⁰¹ APZ APPG, sygn. 88/666/0/-/5, k. 27/36.

³⁹⁰² APZ APPG, sygn. 88/666/0/-/32, k. 33/33.

³⁹⁰³ APZ APPG, sygn. 88/666/0/-/24, k. 14/14.

Żona: Maria z Kołodziejczuków. Patrz hasło: Rybka Maria z Kołodziejczuków.

Dzieci:

- Bazyli, 1898-. Urodził się 10 marca 1898 roku w Grabowcu³⁹⁰⁴.
- Mikołaj, 1899-. Urodził się 20 listopada 1899 roku w Grabowcu³⁹⁰⁵.

7.2364. Rybka Katarzyna z Parafiewskich /Parafiewskich/, 1843-

Urodziła się w 1843 roku (około) w Grabowcu, syn Mateusza i Anieli ze Szczepanowskich małżonków Rybka.

Mąż: Stefan Rybka. Patrz hasło: Rybka Stefan. Ślub odbył się, 26 października 1862 roku, w kościele r.g. w Grabowcu³⁹⁰⁶.

7.2365. Rybka Maria z Kołodziejczuków

Urodziła się w 1872 roku (około).

Mąż: Józef Rybka. Patrz hasło: Rybka Józef³⁹⁰⁷.

7.2366. Rybka Mateusz, 1784-, mieszczanin grabowiecki

Urodził się w 1784 roku (około)³⁹⁰⁸.

Żona: Aniela ze Szczepanowskich. Patrz hasło: Rybka Aniela ze Szczepanowskich.

Dzieci:

- Stefan, 1831-. Patrz hasło: Rybka Stefan.
- Benedykt, 1834-. Urodził się 17 marca 1834 roku w Grabowcu. Rodzicami chrzestnymi byli: Prokop Kulik (lat 44, Grabowiec) i Eudokia Warszawska³⁹⁰⁹.

7.2367. Rybka Mateusz, 1789-, mieszczanin grabowiecki

Urodził się w 1789 roku (około).

Żona: Katarzyna z Gresiaków³⁹¹⁰.

Dzieci:

- Paweł, 1817-1825. Zmarł, w wieku 8 lat, 7 lutego 1825 roku w Grabowcu³⁹¹¹.

7.2368. Rybka Melania ze Zbirowskich, 1834-

Urodziła się w 1834 roku (około)³⁹¹².

Mąż: Piotr Rybka. Patrz hasło: Rybka Piotr.

7.2369. Rybka Michał, mieszczanin grabowiecki

Mieszczanin grabowiecki³⁹¹³.

19 kwietnia 1793 roku kupuje, razem z żoną Wiktoria, półcwiatek pola (rozpoczynający

³⁹⁰⁴ APZ APPG, sygn. 88/666/0/-/24, k. 14/14.

³⁹⁰⁵ APZ APPG, sygn. 88/666/0/-/25, k. 71/71.

³⁹⁰⁶ APZ APPG, sygn. 88/666/0/-/7, k. 20/29; APGG, Księga UMZ, 1862, k. 29/9.

³⁹⁰⁷ APZ APPG, sygn. 88/666/0/-/24, k. 14/14.

³⁹⁰⁸ APL APGG, sygn. 35/1999/0/2.4/25, k. 3/11.

³⁹⁰⁹ APL APGG, sygn. 35/1999/0/2.4/25, k. 3/11.

³⁹¹⁰ APL APGG, sygn. 35/1999/0/1/13, k. 29/4.

³⁹¹¹ APL APGG, sygn. 35/1999/0/1/13, k. 29/4.

³⁹¹² APGG, Księga UMZ, 1864, k. 8/15.

³⁹¹³ APL AMG, sygn. 35/32/0/-/12, k. 355, 433, 435.

się od granicy Dańczypola a kończący się na równi z innymi) od Daniela i Ewy z Wolańskich małżonków Kuryłowiczów³⁹¹⁴.

22 stycznia 1795 roku sprzedaje, razem z żoną Wiktoria, półciwiartek pola, leżący pomiędzy granicami Dańczypola i Hołużnego, Michałowi Pawłowskiemu i jego żonie³⁹¹⁵.

Żona: Wiktoria z Poteruchów (-1783-1795-). Patrz hasło: Rybka Wiktoria z Poteruchów, primo voto Limiesz.

Dzieci:

- Marianna, 1790-. Urodziła się 14 kwietnia 1790 roku w Grabowcu³⁹¹⁶. Mieszkała w Grabowcu (-1793-1795-)³⁹¹⁷.
- Anna, 1799-. Urodziła się 10 grudnia 1799 roku w Grabowcu³⁹¹⁸.
- Anna, 1803-1806. Urodziła się 15 maja 1803 roku w Grabowcu. Zmarła 5 grudnia 1806 roku w Grabowcu³⁹¹⁹.
- Marianna, 1805-. Urodziła się 20 czerwca 1805 roku w Grabowcu³⁹²⁰.

Dzieci (prawdopodobnie z II małżeństwa Wiktorii):

- Klemens (-1793-1795-)³⁹²¹.
- Maciej/Matwiej (-1793-1795-)³⁹²².
- Joachim (-1795-)³⁹²³.

7.2370. Rybka Michał, 1906-, członek orkiestry strażackiej w Grabowcu

Urodził się 1 października 1906 roku w Grabowcu, syn Jana i Zofii ze Stasiuków małżonków Rybka³⁹²⁴.

Rzeźnik w Grabowcu (-1928-).

7.2371. Rybka Piotr, 1834-, mieszczanin grabowiecki

Urodził się w 1834 roku (około)³⁹²⁵.

Żona: Melania ze Zbirowskich. Patrz hasło: Rybka Melania ze Zbirowskich.

Dzieci:

- Józef, 1864-. Urodził się 12 marca 1864 roku w Grabowcu³⁹²⁶.

7.2372. Rybka Piotr, 1874-, pomocnik gminnego pisarza w Grabowcu

Urodził się w 1874 roku (około).

Pomocnik gminnego pisarza w Grabowcu (-1899-)³⁹²⁷.

7.2373. Rybka Stefan, 1831-, włościanin w Grabowcu

Urodził się w 1831 roku (około) w Grabowcu, syn Mateusza i Anieli ze Szczepanowskich

³⁹¹⁴ APL AMG, sygn. 35/32/0/-/12, k. 433.

³⁹¹⁵ APL AMG, sygn. 35/32/0/-/16, k. 35.

³⁹¹⁶ APL APRG, sygn. 35/106/10/-/23.

³⁹¹⁷ APL AMG, sygn. 35/32/0/-/12, k. 435; APL AMG, sygn. 35/32/0/-/16, k. 35.

³⁹¹⁸ APL APRG, sygn. 35/106/10/-/23.

³⁹¹⁹ APL APRG, sygn. 35/106/10/-/23.

³⁹²⁰ APL APRG, sygn. 35/106/10/-/23.

³⁹²¹ APL AMG, sygn. 35/32/0/-/12, k. 435; APL AMG, sygn. 35/32/0/-/16, k. 35.

³⁹²² APL AMG, sygn. 35/32/0/-/12, k. 435; APL AMG, sygn. 35/32/0/-/16, k. 35.

³⁹²³ APL AMG, sygn. 35/32/0/-/16, k. 35.

³⁹²⁴ APZ APPG, sygn. 88/666/0/-/32, k. 33/33.

³⁹²⁵ APGG, Księga UMZ, 1864, k. 8/15.

³⁹²⁶ APGG, Księga UMZ, 1864, k. 8/15.

³⁹²⁷ APZ APPGrabowiec, sygn. 88/666/0/-/25, k. 71/71.

małżonków Rybka.

Włościanin w Grabowcu (-1881-)³⁹²⁸.

Żona: Katarzyna z Parafiovskich. Patrz hasło: Rybka Katarzyna z Parafiovskich.

Dzieci:

- Konstanty, 1881-. Urodził się 14 maja 1881 roku w Grabowcu³⁹²⁹.

7.2374. Rybka Wiktoria z Poteruchów, primo voto Lemiesz

Córka Jana i matki z rodziny Kodeńców małżonków Poterucha.

4 kwietnia 1788 roku sprzedaje razem z Janem Kodeńcem część pola zwanego Czechówka – Michałowi (burmistrzowi miasta Grabowca) i jego żonie Mariannie z Poteruchów³⁹³⁰.

19 kwietnia 1793 roku sprzedaje, 1/5 części półewiarcka pola (ziemia uzyskana z podziału pola Walentego Poteruchy wziętego do wojska) – Michałowi i Mariannie z Poteruchów małżonkom Boczkowski/Buczowski³⁹³¹.

Mąż (I?): Lemiesz /Limisz/.

Dzieci:

- Mikołaj Lemiesz /Limisz/; -1788-1793-)³⁹³².

Mąż (II?): Michał Rybka (-1788-1795-). Patrz hasło: Rybka Michał. Ślub odbył się, 21 stycznia 1787 roku, w kościele r.l. w Grabowcu³⁹³³.

7.2375. Rybka Władysława z Ziarkiewiczów, 1911-1978

7.2376. Rybka Zofia ze Stasiuków, 1876-

Urodziła się w 1876 roku (około), córka Jana.

Mąż: Jan Rybka. Patrz hasło: Rybka Jan.

7.2377. Rybowska Zofia, nauczycielka w Komarowie /MK/

Nauczycielka 7-klasowej Publicznej Szkoły Powszechnej im. Henryka Sienkiewicza w Komarowie (-31.01.1933). Z dniem 31 stycznia 1932 roku przeniesiona w stan spoczynku³⁹³⁴.

7.2378. Rycaj Jan, 1841-, gajowy w Hostynnem

Urodził się w 1841 roku (około).

Gajowy w Hostynnem (-1867-)³⁹³⁵.

Żona: Agnieszka Pomienkiewicz. Urodziła się w 1845 roku (około).

Córka:

- Marianna, 1867-. Urodziła się 14 lutego 1867 roku w Hostynnem.

7.2379. Rycaj Stanisław, 1877-1917

Zmarł, w wieku 40 lat – wg wykazu, 25 lutego 1917 roku. Pochowany na cmentarzu

³⁹²⁸ APZ APPG, sygn. 88/666/0/-/7, k. 20/29.

³⁹²⁹ APZ APPG, sygn. 88/666/0/-/7, k. 20/29.

³⁹³⁰ APL AMG, sygn. 35/32/0/-/12, k. 355.

³⁹³¹ APL AMG, sygn. 35/32/0/-/12, k. 435.

³⁹³² APL AMG, sygn. 35/32/0/-/12, k. 355, 435.

³⁹³³ APL APRG, sygn. 35/106/10/-/23.

³⁹³⁴ DzU KOSL 1933, Nr 2/14 (50), s. 423.

³⁹³⁵ APRG, Księga urodzeń, 1862-1871, k. 318/33.

parafialnym w Grabowcu³⁹³⁶.

7.2380. Rycerski Tomasz, 1845-, leśniczy w Miączynie

Urodził się w 1845 roku (około).
Leśniczy w Miączynie (-1869-)³⁹³⁷.

7.2381. Rychlicki Robert, 1849-, kowal w Peresołowicach

Urodził się w 1849 roku (około).
Kowal w Peresołowicach (-1886-)³⁹³⁸.
Żona: Joanna Magdalena z Bamburskich. Urodziła się w 1850 roku (około).

Dzieci:

- Władysława, 1886-. Urodziła się 27 czerwca 1886 w Peresołowicach.

7.2382. Rychter Tomasz, 1793-, aptekarz w Tomaszowie Lubelskim

Urodził się w 1793 roku (około).
Magister farmacji, prowizor apteki w Tomaszowie Lubelskim (-1830-)³⁹³⁹.
Właściciel apteki w Lublinie, przy ulicy Krakowskiej (-12.12.1833-)³⁹⁴⁰.
Żona: Franciszka z Ryczkowskich (ur. ok. 1802).

Dzieci:

- Józefa Tekla, 1830-. Urodziła się 19 maja 1830 roku w Tomaszowie Lubelskim.
- Tomasz Franciszek, 1831-. Urodził się 16 sierpnia 1831 roku w wsi Parze, gdzie tymczasowo przebywała matka.

7.2383. Rychter Loyola Ignacy, 1804-1844

Urodził się w 1804 roku we Lwowie.
Kollaborator Szkoły Wojewódzkiej im. Zamojskich w Szczebrzeszynie (1820-1822-; zastępca nauczyciela). Absolwent Uniwersytetu Aleksandrowskiego w Warszawie (uzyskał tytuł magistra filozofii). Nauczyciel w Warszawie. Bibliotekarz w Bibliotece Zamojskich³⁹⁴¹.
Zmarł w 1844 roku w Warszawie.

7.2384. Ryczajczuk Marianna z Galków, 1772-

Urodziła się w 1772 roku (około). Gałek.
Mąż: Marcin Ryczajczuk. Patrz hasło: Ryczajczuk Marcin. Ślub odbył się, 29 stycznia 1787 roku, w kościele r.l. w Grabowcu. Świadcami ślubu byli: Michał Korina i Mikołaj Baran³⁹⁴².

7.2385. Ryczajczuk Marcin, 1766-, włościanin w Majdanie Tuczępskim

Urodził się w 1766 roku (około).

³⁹³⁶ APL APRG, sygn. 35/106/10/-/11, k. 155.

³⁹³⁷ APRG, Księga urodzeń, 1862-1871, k. 534/215.

³⁹³⁸ APRG, Księga urodzeń, 1881-1890, k. 194/129.

³⁹³⁹ APL APRTomaszówL, sygn. 35/1937/0/2.1/1, k. 326/125, 516/119.

³⁹⁴⁰ APL AML, sygn. 35/22/0/4.6.1.3/343, k. 11.

³⁹⁴¹ Klukowski DSIZ, s. 28, 30.

³⁹⁴² APRG, Księga małżeństw, 1787-1845, Majdan Tuczępski, k. 1/1.

Włościanin w Majdanie Tuczępskim (-1787-)³⁹⁴³.

Żona: Marianna z Gałków. Patrz hasło: Ryczajczuk Marianna z Gałków.

7.2386. Rydzewski Wojciech, 1753-, dziedzic części dóbr Cześniki

Urodził się w 1753 roku (około).

Dziedzic części dóbr Cześniki (-1810-1813-)³⁹⁴⁴.

7.2387. Rylman Jan, burmistrz miasta Hrubieszowa

Burmistrz miasta Hrubieszowa (-1924-)³⁹⁴⁵.

7.2388. Rymkiewicz Franciszek /Rynkiewicz/, 1796-, stolarz w Mołodiatyczach, Grabowcu

Urodził się w 1796 roku (około).

Stolarz w Zawalowie (-1829-), Grabowcu³⁹⁴⁶ (-1848-), Mołodiatyczach³⁹⁴⁷ (-1851-).

Żona: Zofia z Ptaszyńskich. Patrz hasło: Rymkiewicz Zofia z Ptaszyńskich.

Dzieci:

- Ludwik, 1829-. Urodził się 5 września 1829 roku w Zawalowie /matka Zofia z Właszczyńskich/³⁹⁴⁸.
- Joanna, 1831-1851. Patrz hasło: Machel Joanna z Rymkiewiczów.

7.2389. Rymkiewicz Zofia z Ptaszyńskich /Rynkiewicz/, 1807-1848

Urodziła się w 1807 roku (około), córka Wojciecha i Agaty małżonków Ptaszyńskich z Komarowa³⁹⁴⁹

Zmarła, w wieku 41 lat, 17 grudnia 1848 w Grabowcu.

Mąż: Franciszek Rymkiewicz. Patrz hasło: Rymkiewicz Franciszek.

7.2390. Ryniewicz Symeon, 1800-, guwerner

Urodził się w 1800 roku.

Guwerner w Łabuniach (-1830-)³⁹⁵⁰.

7.2391. Ryńko Grzegorz, członek orkiestry w Grabowcu

Mieszka w Majdanie Wielkim.

Członek Orkiestry Dętej przy GOK-u w Grabowcu (-2013-2019-).

7.2392. Ryńko Józef, 1860-1917

Zmarł, w wieku 57 lat – wg wykazu, 23 lipca 1917 roku. Pochowany na cmentarzu parafialnym w Grabowcu³⁹⁵¹.

³⁹⁴³ APRG, Księga małżeństw, 1787-1845, Majdan Tuczępski, k. 1/1.

³⁹⁴⁴ APL Górski, sygn. 35/322/0/-/2, akt nr 442 z 1813 roku; LNNB, fond 45, cz. 1, sygn. 180, k. 73-75.

³⁹⁴⁵ APL TRH, sygn. 35/639/0/7/1288, k. 321.

³⁹⁴⁶ APRG, Księga zgonów, 1847-1862, k. 61/188.

³⁹⁴⁷ APRG, Księga zgonów, 1847-1862, k. 165/151.

³⁹⁴⁸ APL APRG, sygn. 35/1824/0/2.4/54, k. 341/123.

³⁹⁴⁹ APRG, Księga zgonów, 1847-1862, k. 61/188.

³⁹⁵⁰ APL APRŁabunie, sygn. 35/1863/0/1/2, k. 296/91.

³⁹⁵¹ APL APRG, sygn. 35/106/10/-/11, k. 156.

7.2393. Ryńko Krzysztof, członek orkiestry w Grabowcu

Członek Orkiestry Dętej przy GOK-u w Grabowcu (luty 1983-).

7.2394. Ryńko Waclaw, członek orkiestry w Grabowcu

Członek Orkiestry Dętej przy GOK-u w Grabowcu (luty 1983-).

7.2395. Ryszkiewicz Franciszek, 1882-, stelmach w Siedlisku**7.2396. Ryszkiewicz Henryka z Żołnierczuków, nauczycielka w Grabowcu****7.2397. Ryszkiewicz Mieczysław, -2009, prezes zarządu GS Samopomoc Chłopska w Grabowcu**

Urodził się 1927 roku (około).

Prezes zarządu GS Samopomoc Chłopska w Grabowcu (1975-1981-).

Zmarł 22 października 2009 roku. Pochowany na cmentarzu w Werbkowicach³⁹⁵².

7.2398. Ryszkowski Jan, 1771-, dziedzic dóbr Kielczewice Dolne

Urodził się w 1771 roku (około).

Dziedzic dóbr Kielczewice Dolne (-1821-)³⁹⁵³.

Prezes Sądu Kryminalnego Województwa Lubelskiego (-1821-)³⁹⁵⁴

Żona: Łucja z Rojewskich.

Dzieci:

- Elżbieta, 1821-. Patrz hasło: Węglińska Elżbieta z Rojewskich.

7.2399. Ryszkowski Jan /Ryżkowski, Roszkowski/, 1824-, stolarz w Miączynie

Urodził się w 1824 roku (około).

Stolarz w Miączynie (-1860-1869-)³⁹⁵⁵. Wzmiankowany jako szynkarz (-1858-)³⁹⁵⁶.

Żona: Katarzyna, córka Michała i Heleny małżonków Oleszczyńskich. Zmarła, w wieku 31 lat, 11 sierpnia 1860 roku.

7.2400. Ryszkowski Mikołaj, 1795-, dziedzic dóbr Czołna

Urodził się w 1795 roku (około).

Dziedzic dóbr Czołna (-1825-)³⁹⁵⁷.

7.2401. Ryś Urszula z Konowalków, adwokat**7.2402. Rzączyńska Maria Apolonia Julia ze Świdzińskich, 1857-**

Urodziła się 8 lutego 1857 roku w Bereściu (parafia r.l. Grabowiec), córka Juliana i Leony

³⁹⁵² Klepsydra.

³⁹⁵³ APL APRKielczewice, sygn. 35/1838/0/1/11, k. 48/6.

³⁹⁵⁴ APL APRGarbów, sygn. 35/1817/0/1/41, k. 72/209.

³⁹⁵⁵ APRG, Księga urodzeń, 1857-1862, k. 373/152; APRG, Księga urodzeń, 1862-1871, k. 36/34, 176/57, 283/145, 501/115.

³⁹⁵⁶ APRG, Księga urodzeń, 1857-1862, k. 139/75.

³⁹⁵⁷ APL APRGarbów, sygn. 35/1817/0/1/41, k. 26/66.

z Popławskich małżonków Świdzińskich. Rodzicami chrzestnymi byli: Marcelli Piasecki i Maria Świdzińska oraz Feliks Świdziński i Antonina Świdzińska³⁹⁵⁸.

Mąż: Józef Kazimierz Rzączyński. Patrz hasło: Rzączyński Józef Kazimierz. Ślub odbył się, 7 lipca 1891 roku, w kościele r.l. św. Jana w Lublinie. Świadkami ślubu byli: Feliks Świdziński (lat 70; Skomorochy), Henryk Świdziński (lat 43, Opatów).

7.2403. Rzączyński Józef Kazimierz, 1840-

Urodził się w 1840 roku (około) we wsi Osiemborów (parafia r.l. Magnuszew), syn Józefa i Anny z Fabiańskich małżonków Rzączyńskich³⁹⁵⁹.

Żona: Maria Apolonia Julia ze Świdzińskich. Patrz hasło: Rzączyńska Maria Apolonia Julia ze Świdzińskich.

7.2404. Rzążecka Marianna Apolonia z Dogiel - Cyryna

Herbu Działosza. Córka Franciszka i Franciszki ze Stoińskich małżonków Dogiel - Cyryna³⁹⁶⁰.

Mąż: Piotr Rzążecki. Patrz hasło: Rzążecki Piotr.

7.2405. Rzążecki Piotr, stolnik braclawski

Stolnik braclawski³⁹⁶¹.

Żona: Marianna Apolonia z Dogiel - Cyryna. Patrz hasło: Rzążecka Marianna Apolonia z Dogiel - Cyryna.

7.2406. Rzączycka Katarzyna Adrianna z Krasickich

Ukończyła kościół w Rachaniach (piąty – współczesny, kościół z fundacji Anny i Adama Rostkowskich, 1797)³⁹⁶².

W kościele w Rachaniach znajduje się olejny obraz fundatorki.

7.2407. Rzączycka Zofia z Garczyńskich

7.2408. Rzączycki Andrzej, -1783, syn Jerzego

7.2409. Rzączycki Andrzej, -1716, chorąży grabowiecki

Skarbnik podlaski (1678), chorąży grabowiecki (03.05.1679-27.07.1696), starosta rzeczycki (1680-1688)³⁹⁶³. Uczestnik elekcji w 1669 roku³⁹⁶⁴.

W laudum sejmiku wiszeńskiego z 10.07.1685 czytamy, że został (będąc chorążym grabowieckim) wyznaczony kontrolerem wydatków (środków przekazanych przez króla w wysokości 2000 zł) na mury miasta Sambor a w laudum z 27.07.1696 wybrany sędzią sądu kapturowego na tych ziemiach³⁹⁶⁵.

³⁹⁵⁸ APRG, Księga urodzeń, 1857-1862, k. 18/36; APL APRLublinJana, sygn. 35/1859/0/2.4/74, k. 144/39.

³⁹⁵⁹ APL APRLublinJana, sygn. 35/1859/0/2.4/74, k. 144/39.

³⁹⁶⁰ Boniecki T.3, s. 243; Niesiecki T.3, s. 163-166.

³⁹⁶¹ Niesiecki T.3, s. 163-166.

³⁹⁶² KZSP T8Z17, s. 45, 46.

³⁹⁶³ Urzędnicy T.3 z.2, s. 104, 260.

³⁹⁶⁴ Uruski T.15, s. 365.

³⁹⁶⁵ Akta RP T22, s. 183, 283,

Zmarł przed 11 grudnia 1716 roku³⁹⁶⁶.
Syn: Jerzy (starosta rzeczycki)³⁹⁶⁷.

7.2410. Rzeczycki Jerzy, -1739

7.2411. Rzeczycki Józef

Dziedzic dóbr klucza rachańskiego (przed 1827)³⁹⁶⁸.

Zmarł przed 1827 rokiem.

Żona: Barbara z Krasickich. Zmarła przed 1827 rokiem

Dzieci:

- Marianna Katarzyna Angela. Patrz hasło: Fredro Marianna Katarzyna Angela.

7.2412. Rzeczycki Michał

7.2413. Rzeczycki Stanisław

7.2414. Rzemieński Karol, 1810-

Mieszkał w Grabowcu (-1831-)³⁹⁶⁹.

7.2415. Przepczyńska Aleksandra Feliksa Cecylia z Lichockich, 1821-1893

Urodziła się w 1821 roku (około) w Kaliszanach (gub. lubelska; parafia r.l. Boby), córka Kazimierza i Barbary z Trębińskich małżonków Lichockich³⁹⁷⁰.

Zmarła, w wieku 72 lat, 26 grudnia 1893 roku w Lubartowie.

Mąż: Jan Rzepczyński. Patrz hasło; Rzepczyński Jan.

7.2416. Rzepczyński Jan, zarządca dóbr Ornatowice

Urodził się w 1829 roku (około), syn Jakuba i Antoniny małżonków Rzepczyńskich. Zarządca dóbr Ornatowice (-25.08.1874)³⁹⁷¹.

Zmarł, w wieku 45 lat, 25 sierpnia 1874 roku w Ornatowicach.

Żona: Aleksandra Feliksa Cecylia z Lichockich. Patrz hasło: Rzepczyńska Aleksandra Feliksa Cecylia z Lichockich.

7.2417. Rzepecki Wojciech, 1721-1781

Urodził się w 1721 roku (około).

Zmarł, w wieku 60 (około) lat, 8 stycznia 1781 roku w Dubie. Pochowany na cmentarzu przy kościele w Dubie³⁹⁷².

7.2418. Rzepka Bazyli, 1773-1840, ekonom miasta Grabowca

Urodził się w 1773 roku (około) w Łucku, syn Franciszka i Konstancji/Anny ze

³⁹⁶⁶ Urzędnicy T.3 z.2, s. 104, 260.

³⁹⁶⁷ Uruski T.15, s. 365.

³⁹⁶⁸ APL APRRachanie, sygn. 35/1904/0/2.4/18, k. 4/7; APL APRRachanie, sygn. 35/1904/0/2.4/20, k. 13/38.

³⁹⁶⁹ APL APRG, sygn. 35/1824/0/2.4/61, k. 15/193.

³⁹⁷⁰ APL APRLubartów, sygn. 35/1856/0/2.4/116, k. 311/270; APL APRG, sygn. 35/1824/0/2.4/73, k. 202/107.

³⁹⁷¹ APL APRG, sygn. 35/1824/0/2.4/73, k. 202/107.

³⁹⁷² APL APRDub, sygn. 35/106/6/-/15, k. 44.

Żmigrodzkich. Szlachcic.

Ekonom miasta Grabowca (-1811-1817-). Ekonom w Skibicach (-1828-)³⁹⁷³.

Zmarł, w wieku 68 lat, jako „wysłużony” ekonom, 26 lutego 1840 roku w Grabowcu. Pozostawił żonę Rozalię z Sidorowskich.

Żona (I): Marianna z Michałowskich. Urodziła się w 1787 roku (około).

Dzieci:

- Tekla, 1803-1828. Patrz hasło: Dzikowska Tekla z Rzepków.
- Franciszek, 1805-1811. Zmarł, w wieku 6 lat, 28 listopada 1811 roku w Grabowcu.
- Szymon Tadeusz, 1810-. Urodził się 23 października 1810 roku w Grabowcu³⁹⁷⁴.
- Wincenty Paweł, 1817-. Urodził się 15 stycznia 1817 roku w Grabowcu.
- Antoni, -1819. Zmarł 1 kwietnia 1819 roku w Grabowcu³⁹⁷⁵.
- Jan, 1819-. Urodził się 9 lipca 1819 roku w Grabowcu³⁹⁷⁶.

Żona (II): Rozalia z Sidorowskich, primo voto Krzeczowska. Patrz hasło: Sędzińska Rozalia z Sidorowskich, primo voto Krzeczowska, secundo voto Rzepka.

Dzieci:

7.2419. Rzepka Józef, 1874-, tkacz w Szczelatynie

Urodził się w 1874 roku (około), syn Macieja i Katarzyny z Moszczów małżonków Rzepków.

Tkacz w Szczelatynie (-1898-1899-)³⁹⁷⁷.

7.2420. Rzepka Maciej, 1829-1899, tkacz w Szczelatynie

Urodził się w 1829 roku (około) w Białobrzegach (pow. łańcucki), syn Michała i Zofii z domu Bróz małżonków Rzepków³⁹⁷⁸.

Zmarł 10 września 1899 roku w Szczelatynie. Pozostawił żonę.

Żona: Katarzyna z Moszczów.

Syn: Józef (patrz hasło: Rzepka Józef).

7.2421. Rzepkowski Tomasz, 1794-, dziedzic części dóbr Stara Wieś

Urodził się w 1794 roku (około).

Dziedzic części dóbr Stara Wieś (-1851-; części szlacheckiej)³⁹⁷⁹.

7.2422. Rzewuska Apolonia Emilia z Iżyckich, 1831-

Urodziła się w 1831 roku (około) w Kurowie, córka Józefa i Karoliny z Moraczewskich małżonków Iżyckich dziedziców dóbr Krześlin (parafia r.l. Suchożebry). Mieszkała we wsi Krześlin (-1849-)³⁹⁸⁰.

Mąż: Dominik Jan Rzewuski. Patrz hasło: Rzewuski Dominik Jan. Ślub odbył się, 21 kwietnia 1849 roku, w kościele r.l. w Suchożebkach (ewentualnie na dworze w Krześlinie).

³⁹⁷³ APL APRG, sygn. 35/1824/0/1/2, k. 156/3, 350/192; APL APGG, sygn. 35/1999/0/1/2, k. 1/6; APL APRG, sygn. 35/1824/0/1/7, k. 6/11; APL APRG, sygn. 35/1824/0/2.4/57, k. 64/13; APL APRG, sygn. 35/1824/0/2.4/61, k. 407/25.

³⁹⁷⁴ APL APRG, sygn. 35/1824/0/1/1, akt urodzenia nr 58.

³⁹⁷⁵ APL APRG, sygn. 35/1824/0/1/9, akt zgonu nr 33.

³⁹⁷⁶ APL APRG, sygn. 35/1824/0/1/9, akt urodzenia nr 97.

³⁹⁷⁷ APRG, Księga zgonów, 1880-1901, k. 790/88, 851/122.

³⁹⁷⁸ APRG, Księga zgonów, 1880-1901, k. 851/122.

³⁹⁷⁹ APL APGMiączyn, sygn. 35/2069/0/2.4/30, k. 6/19.

³⁹⁸⁰ APSiedlce APRSuchożebry, sygn. 62/228/0/1/24, k. 42/17.

7.2423. Rzewuska Emilia z Sauvé, 1856-

Urodziła się w 1856 roku.

24 lipca 1925 roku uczestniczyła wraz z córkami Użycka i Bielicką w uroczystości 50-lecia ślubów małżeńskich Wacława Michała i Stanisławy z Glasserów małżonków Skomorowskich, która odbyła się w majątku Skomorochy Wielkie³⁹⁸¹.

Mąż: Dominik Wyznawca Rzewuski. Patrz hasło: Rzewuski Dominik Wyznawca. Ślub odbył się, 15 października 1873 roku, w kościele r.l. w Kąkolewnicy³⁹⁸².

7.2424. Rzewuska Franciszka z Cetnerów**7.2425. Rzewuska Helena**

Dziedziczka dóbr Siostrzytów (-1883-)³⁹⁸³.

Matka chrzestna Janiny Róży Sybilli Mieczysławy Rembielińskiej (1883).

7.2426. Rzewuska Józefa ze Świderskich, 1816-1884

Zmarła, w wieku 68 lat, 9 czerwca 1884 roku. Pochowana, w rodzinnym grobowcu, na rzymskokatolickim cmentarzu w Lublinie, przy ulicy Lipowej.

7.2427. Rzewuska Katarzyna z Poletylów, 1788-, dziedziczka dóbr Siostrzytów

Herbu Trzywdar. Urodziła się w 1788 roku (około), córka Wojciecha Alberta i Anny z Kuczewskich małżonków Poletyło.

Dziedziczka dóbr Sielec (-1818-), 1/3 części dóbr Siostrzytów (20.04.1818-; parafia r.l. Biskupice)³⁹⁸⁴.

20 kwietnia 1818 roku kupuje, za 43500 zł polskich w srebrze, od Franciszki z Bystrzanowskich Szawłowskiej część jej wsi dziedzicznej – Siostrzytów³⁹⁸⁵.

Mąż: Michał Rzewuski. Patrz hasło: Rzewuski Michał.

7.2428. Rzewuska Marianna, 1752-1808

Urodziła się w 1752 roku (około). Chorążyna łukowska.

Zmarła, w wieku 56 lat, 30 sierpnia 1808 roku w Mysłowie (na dworze; parafia r.l. Wilczyńska).

Mąż: Antoni Franciszek Rzewuski. Patrz hasło: Rzewuski Antoni Franciszek.

7.2429. Rzewuska Rozalia z Węgleńskich /Róża/, 1746-1804

Urodziła się w 1746 roku (około).

Zmarła, w wieku 58 lat, w 1804 roku w Wierchowiskach (parafia r.l. Mełgiew).

Mąż: Jakub Rzewuski. Patrz hasło: Rzewuski Jakub.

7.2430. Rzewuska Sybilla z Rzewuskich, 1805-1882, hrabianka

³⁹⁸¹ GŁ 1925, Nr 215, s. 5.

³⁹⁸² APL APRKąkolewnica, sygn. 35/1939/0/2.4/43, k. 87/15.

³⁹⁸³ APL APRCzęstoborowice, sygn. 35/1809/0/2.4/99, k. 68/142.

³⁹⁸⁴ APL Górski, sygn. 35/322/0/-/8, akt nr 1478; Ogłoszenie Trybunału Cywilnego Województwa Lubelskiego z 30 października 1824 roku w sprawie sprzedaży dóbr Siostrzytów, GW 1824, Nr 45.

³⁹⁸⁵ APL Górski, sygn. 35/322/0/-/8, akt nr 1478.

Urodziła się w 1805 roku (około) w miejscowości Wierzchowiska, córka Michała i Katarzyny z hrabiów Poletylów małżonków Rzewuskich. Mieszkała we wsi Siostrzytów (-1827-)³⁹⁸⁶.

24 listopada 1866 roku na dobrach Konstantynówka miała zapis sumy 30000 złp należnej od Ksawery z Rzewuskich i Tadeusza małżonków Węgleńskich, wymagalnej od 1 stycznia 1867 roku³⁹⁸⁷.

Zmarła, w wieku 77 lat, 26 grudnia 1882 roku w Świdnikach (będąc wdową; parafia r.l. Grabowiec). Świadcami sporządzenia aktu zgonu byli dziedzice Świdnik: Tadeusz [Tadeusz Jan] Węgleński (lat 52) i Jan [Jan Franciszek Ksawery Tadeusz] Węgleński (lat 24). Pochowana na cmentarzu w Grabowcu (w grobowcu rodziny Węgleńskich ze Świdnik?).

Mąż: Stanisław Kostka Rzewuski. Patrz hasło: Rzewuski Stanisław Kostka. Ślub odbył się, 15 listopada 1827 roku, w kościele r.l. w Biskupicach. Świadcami sporządzenia aktu ślubu byli: Józef Chrzanowski (dziedzic dóbr Kryłów, lat 33, szwagier Stanisława Kostki), Jakub Rzewuski (dziedzic dóbr Kanie, lat 21, stryj Sybilli)³⁹⁸⁸.

7.2431. Rzewuska Wanda Kamilla z Lechnickich, 1884-

Urodziła się 1884 roku (około) we wsi Srebrzyszcze, córka Felicjana i Marii z Cielskich małżonków Lechickich. Mieszkała, przy ojcu, we wsi Bezek (-1906-).

Mąż: Dominik Teodor Rzewuski. Patrz hasło: Rzewuski Dominik Teodor. Ślub odbył się, 6 października 1906 roku, w kościele r.l. w Olchowcu³⁹⁸⁹.

7.2432. Rzewuski Adam, 1717

Herbu Krzywda³⁹⁹⁰.

Kasztelan podlaski (-1710-1717-), kasztelan bełski (-1710; rzekomy). Starosta wiski. Zmarł w 1717 roku.

7.2433. Rzewuski Antoni Franciszek, -1790

Herbu Krzywda. Wojski łukowski (06.06.175, nominacja-13.06.1759, awans na łowczego), łowczy łukowski (13.06.1759, nominacja- 13.09.1770, awans na podczaszego), podczaszcy łukowski (13.09.1770, nominacja-23.07.1777, awans na stolnika), stolnik łukowski (23.07.1777, nominacja- 13.07.1778, awans na chorążego), chorąży łukowski (13.07.1778, nominacja-ok. 17.07.1786; rezygnacja)³⁹⁹¹.

Zmarł 7 czerwca 1790 roku w Mysławie. Pochowany w kościele bernardynów w Łukowie.

Żona: Marianna. Patrz hasło: Rzewuska Marianna.

7.2434. Rzewuski Antoni

Syn Jakuba i Rozalii z Węgleńskich małżonków Rzewuskich. Mieszkał we wsi Świdno (-1820-).

W schedzie po ojcu otrzymał wieś Świdno i kamienicę w Lublinie, przy ulicy Złotej nr

³⁹⁸⁶ APRG, Księga zgonów, 1880-1901, k. 143, 173.

³⁹⁸⁷ APL TKZLublin, sygn. 35/650/0/1/100, k. 1-16.

³⁹⁸⁸ APL APRBiskupice, sygn. 35/1647/0/2.21/35, k. 23/45.

³⁹⁸⁹ APL APROLchowiec, sygn. 35/1894/0/2.4/102, k. 78/27.

³⁹⁹⁰ Urzędnicy, s. 35, 260.

³⁹⁹¹ Urzędnicy LUB, s. 64, 68, 74, 88, 89, 125.

60³⁹⁹².

11 kwietnia 1820 roku dokonuje podziału majątku pozostałego po bracie Tomaszu (a zapisanego przez ojca Jakuba) na rzecz braci Michała, Jakuba, Benedykta, przy czym dla siebie zażądał 50000 złp. Siostra Brygida uchyliła się z tego podziału³⁹⁹³.

Dziedzic dóbr Świdno (-1820-; współcześnie gmina Chodem, pow. opolski, woj. lubelskie)³⁹⁹⁴.

Zmarł, w wieku 57 lat, 10 marca 1821 roku we wsi Świdno (parafia r.l. Chodel). Pozostawił żonę Agnieszkę z Fryczkiewiczów³⁹⁹⁵.

Żona: Agnieszka Fryczkiewiczów.

7.2435. Rzewuski Benedykt, 1788-1827, dziedzic dóbr Bystrzejowice

Urodził się w 1788 roku (około), syn Jakuba i Rozalii z Węgleńskich małżonków Rzewuskich. Mieszkał w Wierzchowiskach (-1816-)³⁹⁹⁶.

W schedzie po ojcu otrzymał wsie Kawęczyn, Bystrzejowice³⁹⁹⁷.

Dziedzic dóbr Kawęczyn (-1820-), Bystrzejowice (-1820-18.08.1827).

Radca powiatu lubelskiego (-1816-), województwa lubelskiego ().

Zmarł, jako kawaler, 18 sierpnia w 1827 roku w Bystrzejowicach. Pochowany w grobowcu w kościele w Mełgwi.

Siostra, patrz hasło: Kossakowska Brygida z Rzewuskich, primo voto Rulikowska.

7.2436. Rzewuski Dominik Wyznawca, 1850-1915, dziedzic dóbr Dębiny

Urodził się 15 lutego 1850 roku we wsi Sielec, syn Dominika i Apolonii Emilii z Iżyckich małżonków Rzewuskich³⁹⁹⁸.

Członek Towarzystwa Osad Rolnych i Przytułków Rzemieślniczych (-1879-1881-)³⁹⁹⁹.

Dziedzic dóbr Sielec (-1873-)⁴⁰⁰⁰.

Dziedzic dóbr Dębiny (-15.08.1915)⁴⁰⁰¹.

Zmarł 15 sierpnia 1915 roku. Pochowany na cmentarzu w Kumowie, w grobowcu rodzinnym⁴⁰⁰².

Żona: Emilia z Sauvé. Patrz hasło: Rzewuska Emilia z Sauvé.

Dzieci:

- Córka. Mąż: Iżycki.
- Córka. Mąż: Bielicki.

7.2437. Rzewuski Dominik Jan, 1810-, dziedzic dóbr Sielec

Urodził się w 1810 roku (około) w Sielcu, syn Michała i Katarzyny z hrabiów Poletyłów małżonków Rzewuskich. Mieszkał w Sielcu (-1850-).

³⁹⁹² APL Górski, sygn. 35/322/0/-/10, akt nr 1989.

³⁹⁹³ APL Górski, sygn. 35/322/0/-/10, akt nr 1989.

³⁹⁹⁴ APL Górski, sygn. 35/322/0/-/10, akt nr 1989.

³⁹⁹⁵ APL APRChodel, sygn. 35/1696/0/1/45, k. 5/14.

³⁹⁹⁶ APL APRMełgiew, sygn. 35/1877/0/1/30, k. 93/13; APL APRMełgiew, sygn. 35/1877/0/2.4/34, k. 122/82; APL Górski, sygn. 35/322/0/-/6, akt nr 1146.

³⁹⁹⁷ APL Górski, sygn. 35/322/0/-/10, akt nr 1989.

³⁹⁹⁸ APL APRKumów, sygn. 35/1853/0/2.4/89, k. 14/39.

³⁹⁹⁹ Rocznik TORPR 1879, s. XXIII; Rocznik TORPR 1881, s. XXIV.

⁴⁰⁰⁰ APL APRKąkolewnica, sygn. 35/1939/0/2.4/43, k. 87/15.

⁴⁰⁰¹ ZLub 1915, Nr 258, s. 2.

⁴⁰⁰² ZLub 1915, Nr 258, s. 2.

Dziedzic dóbr Sielec (-1849-1850-), Mołodiatycze (-1850-)⁴⁰⁰³.

Żona: Apolonia Emilia z Iżyckich. Patrz hasło: Rzewuska Apolonia Emilia z Iżyckich.

7.2438. Rzewuski Dominik Teodor, 1876-

Urodził się w 1876 roku (około) w Sielcu, syn Dominika Wyznawcy i Emilii z Sauvé małżonków Rzewuskich.

Dziedzic dóbr Sielec (-1906-)⁴⁰⁰⁴.

24 lipca 1925 roku uczestniczył w uroczystości 50-lecia ślubów małżeńskich Wacława Michała i Stanisławy z Glasserów małżonków Skomorowskich, która odbyła się w majątku Skomorochy Wielkie⁴⁰⁰⁵.

Żona: Wanda Kamilla z Lechnickich. Patrz hasło: Rzewuska Wanda Kamilla z Lechnickich.

7.2439. Rzewuski Jakub (patrz poniżej)

Dziedzic dóbr Wierzchowiska z przyległościami (-1816-)⁴⁰⁰⁶.

Kawaler Orderu św. Stanisława⁴⁰⁰⁷.

22 marca 1807 roku sporządził testament, który został opublikowany 22 lutego 1820 roku a 15 marca 1820 roku zapisany w aktach hipotecznych województwa lubelskiego⁴⁰⁰⁸.

Żona: Rozalia z Węgleńskich (Róża). Patrz hasło: Rzewuska Rozalia z Węgleńskich (Róża).

Dzieci:

- Fabian, 1766-. Urodził się w 1766 roku we wsi Kawęczyn (parafia r.l. Mełgiew).
- Salomea, 1768-. Urodziła się w 1768 roku w Bystrzejowicach (parafia r.l. Mełgiew).
- Antoni. Patrz hasło: Rzewuski Antoni.
- Michał. Patrz hasło: Rzewuski Michał.
- Tomasz, 1779-. Urodził się w 1779 roku we wsi Wierzchowiska (parafia r.l. Mełgiew). Wyjechał z kraju w 1807 roku. Wstąpił do wojska polskiego. Prawdopodobnie zginął na polu walki przed 1820 rokiem. W schedzie po ojcu otrzymał wieś Kanie. 11 kwietnia 1820 roku brat Antoni dokonuje podziału majątku pozostałego po nim (a zapisanego przez ojca Jakuba) na rzecz braci Michała, Jakuba, Benedykta, przy czym dla siebie zażądał 50000 złp⁴⁰⁰⁹.
- Józef, 1782-. Urodził się w 1782 roku we wsi Wierzchowiska (parafia r.l. Mełgiew).
- Benedykt, 1783-. Patrz hasło: Rzewuski Benedykt.
- Brygida [Tekla Brygida], 1787-. Kossakowska Brygida z Rzewuskich, primo voto Rulikowska.
- Jakub, 1785-. Patrz hasło: Rzewuski Jakub.

7.2440. Rzewuski Jakub (patrz powyżej)

Herbu Krzywda.

Sędzia grodzki chełmski, miecznik chełmski (22.11.1774, nominacja-28.07.1775, awans

⁴⁰⁰³ APSiedlce APRSuchożebry, sygn. 62/228/0/1/24, k. 42/17; APL APRKumów, sygn. 35/1853/0/2.4/89, k. 14/39.

⁴⁰⁰⁴ APL APROLchowiec, sygn. 35/1894/0/2.4/102, k. 78/27.

⁴⁰⁰⁵ GŁ 1925, Nr 215, s. 5.

⁴⁰⁰⁶ APL Górski, sygn. 35/322/0/-/6, akt nr 1146.

⁴⁰⁰⁷ APL Górski, sygn. 35/322/0/-/6, akt nr 1146.

⁴⁰⁰⁸ APL Górski, sygn. 35/322/0/-/10, akt nr 1989.

⁴⁰⁰⁹ APL Górski, sygn. 35/322/0/-/10, akt nr 1989.

na pisarza), pisarz chełmski (28.07.1775, nominacja-13.11.1782, awans na podsędka), podsędek chełmski (05.11.1782, wybór; 13.11.1782, nominacja-14.02.1792, kandydat na sędziego), sędzia chełmski (-16.11.1793-20.01.1794-), sędzia ziemski chełmski⁴⁰¹⁰.

Komisarz Komisji Porządkowej Cywilno-Wojskowej Powiatu Krasnostawskiego Ziemi Chełmskiej Województwa Ruskiego (-1791-)⁴⁰¹¹.

7.2441. Rzewuski Jakub, 1785-, dziedzic dóbr Kanie

Urodził się w 1785 roku w Wierzchowiskach (parafia r.l. Mełgiew), syn Jakuba i Rozalii z Węgleńskich małżonków Rzewuskich⁴⁰¹². Mieszkał we wsi Wólka Kańska (-1820-)⁴⁰¹³.

W schedzie po ojcu otrzymał wieś Wólka Kańska⁴⁰¹⁴.

Dziedzic dóbr Kanie (-1820-), Wólka Kańska (-1820-1828-). Radca województwa lubelskiego (-1827-1828-)⁴⁰¹⁵.

7.2442. Rzewuski Konstanty, 1805-1872

Zmarł, w wieku 72 lat, 27 września 1877 roku. Pochowany, w rodzinnym grobowcu, na rzymskokatolickim cmentarzu w Lublinie, przy ulicy Lipowej. W grobowcu pochowana jest także Józefa ze Świderskich Rzewuska.

7.2443. Rzewuski Ludwik, 1799-, ekonom dóbr Kotlice

Urodził się w 1799 roku (około).

Ekonom dóbr Kotlice (-1844-)⁴⁰¹⁶.

7.2444. Rzewuski Michał, dziedzic dóbr Sielec

Syn Jakuba i Rozalii z Węgleńskich małżonków Rzewuskich. Mieszkał we wsi Sielec (-1820-)⁴⁰¹⁷.

W schedzie po ojcu otrzymał wieś Sielec⁴⁰¹⁸.

Dziedzic dóbr Sielec (-1818-1828-; pow. chełmski)⁴⁰¹⁹.

Sędzia Pokoju Powiatu Krasnostawskiego (-1818-).

Sędzia Pokoju Powiatu Chełmskiego (-1828-)⁴⁰²⁰.

Żona: Katarzyna z Poletylów. Patrz hasło: Rzewuska Katarzyna z Poletylów.

Dzieci:

- Sybilla Rzewuska. Patrz hasło: Rzewuska Sybilla z Rzewuskich.

7.2445. Rzewuski Michał Florian, -1687, starosta chełmski

Herbu Krzywda.

Skarbnik lwowski (1661-1668), chorąży przemyski (rzekomy, -1665-), podwojewodzi

⁴⁰¹⁰ Urzędnicy, s. 162, 165, 178, 185, 260.

⁴⁰¹¹ APL KomisjeCWZCh, sygn. 35/18/0/-/4, k. 756.

⁴⁰¹² APL APRMełgiew, sygn. 35/1877/0/2.4/34, k. 122/82.

⁴⁰¹³ APL Górski, sygn. 35/322/0/-/10, akt nr 1989.

⁴⁰¹⁴ APL Górski, sygn. 35/322/0/-/10, akt nr 1989.

⁴⁰¹⁵ APL APRBiskupice, sygn. 35/1647/0/2.21/37, k. 64/107.

⁴⁰¹⁶ APL APRDub, sygn. 35/1812/0/2.4/68, k. 8/29.

⁴⁰¹⁷ APL Górski, sygn. 35/322/0/-/10, akt nr 1989.

⁴⁰¹⁸ APL Górski, sygn. 35/322/0/-/10, akt nr 1989.

⁴⁰¹⁹ APL Górski, sygn. 35/322/0/-/8, akt nr 1478; APL APRBiskupice, sygn. 35/1647/0/2.21/37, k. 64/107.

⁴⁰²⁰ APL APRBiskupice, sygn. 35/1647/0/2.21/37, k. 64/107.

Iwowski (-1663-), pisarz Iwowski (1670-1676). Starosta chełmski (10.02.1676, nominacja-01.06.1687, konsens in blanco). Podskarbi nadworny królewski (-1684-)⁴⁰²¹.

Zmarł w 1687 roku.

Dzieci:

- Stanisław Mateusz. Patrz hasło: Rzewuski Stanisław Mateusz.

7.2446. Rzewuski Michał Józef

7.2447. Rzewuski Seweryn Józef, -1754

Herbu Krzywda. Syn Stanisława Mateusza⁴⁰²².

Podczaszy koronny (-1726-). Starosta chełmski (-13.11.1732-14.07.1736, konsens na przekazanie bratu Waclawowi). Referendarz koronny (-1738-). Wojewoda wołyński (-1751-). Starosta lubomelski.

Brat: Waclaw. Patrz hasło: Rzewuski Waclaw.

Zmarł w 1754 roku.

7.2448. Rzewuski Stanisław Ferdynand, -1786

Herbu Krzywda. Syn Waclawa⁴⁰²³.

Starosta chełmski (03.04.1758, konsens-19.07.1798, konsens dla Antoniego Leopolda Węglińskiego). Podstoli litewski (-1759-), chorąży wielki litewski (-1760-1781-).

Zmarł 16 czerwca 1786 roku.

7.2449. Rzewuski Stanisław Kostka, 1798-1835, dziedzic dóbr Mysłowa

Urodził się w 1798 roku (około), syn Tomasza i Marianny z Chrzanowskich małżonków Rzewuskich.

Dziedzic dóbr Mysłów z przyległościami (-1827-16.07.1835)⁴⁰²⁴.

Zmarł, w wieku 37 lat, 16 lipca 1835 roku w Mysłowie (parafia r.l. Wilczyska).

Żona: Sybilla z Rzewuskich. Patrz hasło: Rzewuska Sybilla z Rzewuskich.

Dzieci:

- Bronisław Ludwik Michał, 1828-. Urodził się 19 sierpnia 1828 roku we wsi Siostrzytów (parafia r.l. Biskupice). Rodzicami chrzestnymi byli: Michał Rzewuski (sędzia Sądu Pokoju Powiatu Chełmskiego) i Katarzyna z hrabiów Poletyłów Rzewuska oraz Dominik Rzewuski i Franciszka *Pozniakowa*⁴⁰²⁵. Żona: Helena z Lemańskich, córka Ludwika (h. Bukowczyk) i Teodory Bagińskiej. Ślub odbył się w 1854 roku w Warszawie. Dzieci: Felicja, mąż Felicji: Aleksander Potocki⁴⁰²⁶.
- Zygmunt Stanisław Jakub, 1832-1833. Zmarł, mając jeden rok życia, 27 sierpnia 1833 roku w Mysłowie (parafia r.l. Wilczyska)⁴⁰²⁷.
- Ksawera Michalina Katarzyna Maria, 1834-1893. Patrz hasło: Węgleńska Ksawera Michalina Katarzyna z Rzewuskich.

⁴⁰²¹ APL ChKG, sygn. 35/95/0/11.3/610, k. 57; Urzędnicy, s. 193, 263.

⁴⁰²² Urzędnicy T.3 z.2, s. 193, 261.

⁴⁰²³ Urzędnicy T.3 z.2, s. 193.

⁴⁰²⁴ APW APRW-waJana, sygn. 72/161/0/-/32, k. 190/190; APL APRBiskupice, sygn. 35/1647/0/2.21/37, k. 64/107; APL APRWilczyska, sygn. 35/1954/0/2.4/25, k. 70/63; APL APRBiskupice, sygn. 35/1647/0/2.21/35, k. 23/45.

⁴⁰²⁵ APL APRBiskupice, sygn. 35/1647/0/2.21/37, k. 64/107.

⁴⁰²⁶ Minakowski, Elita T. XII, s. 455.

⁴⁰²⁷ APL APRWilczyska, sygn. 35/1954/0/2.4/24, k. 63/93.

7.2450. Rzewuski Stanisław Mateusz, -1728

Herbu Krzywda. Syn Michała Floriana⁴⁰²⁸.

Starosta chełmski (02.09.1687, intromisja-19.03.1699, konsens in blanco). Krajczy koronny (-1702-), referendarz wielki koronny (-1703-). Hetman polny koronny (-1706-). Wojewoda podlaski (-1710-). Hetman wielki koronny (-1726-). Wojewoda bełski (14.06.1728, nominacja-1728, śmierć)⁴⁰²⁹.

Zmarł w 1728 roku.

Dzieci:

- Seweryn Józef. Patrz hasło: Rzewuski Seweryn Józef.

7.2451. Rzewuski Tomasz [Michał Tomasz], dziedzic dóbr Mysłów

Dziedzic dóbr Mysłów (parafia r.l. Wilczyska)⁴⁰³⁰.

Zmarł przed 15 listopada 1827 roku⁴⁰³¹.

Żona: Marianna z Chrzanowskich.

Dzieci:

- Stanisław Kostka, 1798-1835. Patrz hasło: Rzewuski Stanisław Kostka.
- Aniela Marianna, 1798-1858. Patrz hasło: Chrzanowska Aniela Marianna z Rzewuskich.

7.2452. Rzewuski Wacław, -1779

Herbu Krzywda⁴⁰³².

Starosta romanowski (-1724-), drohobycki (-1728-), kruszewicki (-1730-), kowelski, bohusławski. Pisarz polny koronny (-1732-). Wojewoda podolski (-1736-1750-). Starosta chełmski (14.07.1736, konsens; 27.03.1737, intromisja-03.04.1758, konsens na przekazanie synowi Stanisławowi Ferdynandowi). Hetman polny koronny (-1752-?; -1756-?). Wojewoda krakowski (-1762-1778-). Hetman wielki koronny (-1773-1774-). Kasztelan krakowski (-1778-1779)

Brat: Seweryn Józef. Patrz hasło: Rzewuski Seweryn Józef.

Zmarł w 1779 roku.

7.2453. Rzewuski Wacław

Hrabia. Z Kasiłana (współcześnie gmina Leśniowice, pow. chełmski, woj. lubelskie).

24 lipca 1925 roku uczestniczył w uroczystości 50-lecia ślubów małżeńskich Wacława Michała i Stanisławy z Glasserów małżonków Skomorowskich, która odbyła się w majątku Skomorochy Wielkie⁴⁰³³.

7.2454. Rzuchowska Adamina z Zawidzkich

Urodziła się w Warszawie, córka Ignacego i Emilii z Ratyńskich małżonków Zawidzkich.

Zmarła, w wieku 84 lat, jako wdowa po Walentym Rzuchowskim, 24 października 1906 roku w Płoncu (parafia r.l. Płonka)⁴⁰³⁴.

⁴⁰²⁸ Urzędnicy T.3 z.2, s. 193.

⁴⁰²⁹ Urzędnicy, s. 73, 193, 261.

⁴⁰³⁰ APL APRKryłów, sygn. 35/1851/0/2.4/42, k. 68/3.

⁴⁰³¹ APL APRBiskupice, sygn. 35/1647/0/2.21/35, k. 23/45.

⁴⁰³² Urzędnicy, s. 193, 261.

⁴⁰³³ GŁ 1925, Nr 215, s. 5.

⁴⁰³⁴ APRPłonka, Akta zgonów 1901-1915, k. 110/94.

7.2455. Rzuchowska Adela Hiacynta Maria z Mogilnickich, 1875-

Urodziła się w 1875 roku (około), córka Bronisława i Magdaleny z Jodków małżonków Mogilnickich. Mieszkała, przy matce, we wsi Borowica Wielka (-1899-; gub. wołyńska; parafia r.l. *Kuniów*, diecezja łucko-żytomierska)⁴⁰³⁵.

Mąż: Władysław Walenty Rzuchowski. Patrz hasło: Rzuchowski Władysław Walenty. Ślub odbył się, 24 października 1899 roku, w kościele r.l. św. Apostołów Piotra i Pawła we Lwowie. Świadkami ślubu byli: Jan Jodko i Adam Mysłakowski/Myślakowski.

7.2456. Rzuchowska Anna Ludwika Krystyna z Mogilnickich, 1872-1897

Urodziła się w 1872 roku (około) we wsi Borowica Wielka (parafia r.l. *Kuniów*), córka Bronisława i Magdaleny z Jodków małżonków Mogilnickich⁴⁰³⁶.



Nagrobek 52 – Rok 2014, 24 kwietnia. Nagrobek Anny Ludwika Krystyny z Mogilnickich Dunin-Rzuchowskiej (foto Henryk Kulik).

Dziedziczka dóbr Płonka (-17.07.1897).

Zmarła 17 lipca 1897 roku we wsi Bzowiec. Pochowana na cmentarzu w Płonce (gm. Rudnik, pow. krasnostawski).

Mąż: Władysław Walenty Rzuchowski. Patrz hasło: Rzuchowski Władysław Walenty.

7.2457. Rzuchowska Emilia z Zawidzkich, 1828-1897

Urodziła się w 1828 roku (około) w Lublinie, córka Ignacego i Emilii z Ratyńskich małżonków Zawidzkich. Mieszkała w Płonce (-1861-), w folwarku Żułów (-1897)⁴⁰³⁷.

Zmarła, jako wdowa, 17 marca 1897 roku w folwarku Żułów.

Mąż: Henryk Jan Piotr Antoni Rzuchowski. Patrz hasło: Rzuchowski Henryk Jan Piotr Antoni. Ślub odbył się, 31 sierpnia 1861 roku, w kościele r.l. w Płonce.

7.2458. Rzuchowska Kunegunda, 1761-1841, konsyliarzowa lwowska

Urodziła się w 1761 roku (około).

Konsyliarzowa lwowska⁴⁰³⁸.

⁴⁰³⁵ APRPłonka, Akta małżeństw 1869-1905, k. 35/19.

⁴⁰³⁶ APRPłonka, Księga urodzeń 1869-1897, k. 168/12; Tablica nagrobna na cmentarzu parafialnym w Płonce.

⁴⁰³⁷ APL APRPłonka, sygn. 35/1898/0/2.4/83, k. 15/72; APL APRPłonka, sygn. 35/1898/0/2.4/82, k. 34/16; APRPłonka, Akta zgonów 1889-1901, k. 65/25.

⁴⁰³⁸ APL APRUchanie, sygn. 35/1946/0/2.4/32, k. 110/94.

Zmarła, w wieku 80 lat, 24 sierpnia 1841 roku w Białopolu (parafia r.l. Uchanie; *Białymopolu*).

7.2459. Rzuchowska Benedykta Deodata z Sierakowskich /Benedykta Bogumiła, zwana Teofilą/, 1800-1828

Urodziła się w 1800 roku (około), córka Marcina (starosta cyrkularny) i Klary z Dydyńskich małżonków Sierakowskich⁴⁰³⁹.

Zmarła, w wieku 28 lat, 26 czerwca 1828 roku w Płonce. Pochowana na cmentarzu w Płonce (gm. Rudnik, pow. krasnostawski; parafia r.l. Płonka)⁴⁰⁴⁰.



Nagrobek 53 – Rok 2014, 24 kwietnia. Nagrobek Teofilii z Sierakowskich Rzuchowskiej (foto Henryk Kulik).

Mąż: Walenty Tymoteusz Paweł Rzuchowski. Patrz hasło: Rzuchowski Walenty Tymoteusz Paweł [Tymoteusz Paweł Walenty]. Ślub odbył się, 27 listopada 1819 roku, w kościele r.l. w Krasnymstawie. Świadkami ślubu byli: Józef Bzicki (lat 33), Stanisław Cichocki (lat 33), Grzegorz Czarniecki (lat 67), Grzegorz Kniaziuk (lat 40)⁴⁰⁴¹.

7.2460. Rzuchowski Henryk Jan Piotr Antoni, 1822-1889, dziedzic dóbr Płonka

Dunin. Urodził się we wsi Płonka, syn Tymoteusza Pawła Walentego i Benedykty Deodaty z Sierakowskich małżonków Rzuchowskich.

Współdziedzic dóbr Płonka (-1862-26.04.1889)⁴⁰⁴².

Zmarł 26 kwietnia 1889 roku we wsi Płonka.

Żona: Emilia z Zawidzkich. Patrz hasło: Rzuchowska Emilia z Zawidzkich.

Dzieci:

- Władysław Walenty, 1862-. Patrz hasło: Rzuchowski Władysław Walenty.
- Kazimierz Hipolit, 1864-. Urodził się 13 sierpnia 1864 roku w Płonce (parafia r.l. Płonka). Rodzicami chrzestnymi byli: Walenty Podgórski i Malwina Podgórska⁴⁰⁴³.
- Teofila Ewerysta, 1866-1892. Patrz hasło: Chądzyńska Teofila Ewerysta z Rzuchowskich.
- Stanisława Teodora, 1868-. Patrz hasło: Garszyńska Stanisława Teodora z

⁴⁰³⁹ APL APRKrasnystaw, sygn. 35/1849/0/1/41, k. 322/204.

⁴⁰⁴⁰ Tablica nagrobna na cmentarzu parafialnym w Płonce; APL APRPłonka, sygn. 35/1898/0/2.4/49, k. 322/204.

⁴⁰⁴¹ APL APRKrasnystaw, sygn. 35/1849/0/1/41, k. 322/204.

⁴⁰⁴² APZ APRPłonka, sygn. 88/625/0/-/16, k. 138/45; APL APRPłonka, sygn. 35/1898/0/2.4/83, k. 15/72.

⁴⁰⁴³ APL APRPłonka, sygn. 35/1898/0/2.4/85, k. 20/100.

Rzuchowskich.

7.2461. Rzuchowski Roch /Żuchowski/, patrz Rzuchowski Walenty Tymoteusz Paweł, 1787-, kapitan wojsk polskich

Urodził się w 1787 roku (około).

Kapitan wojsk polskich (-1824-1827-)⁴⁰⁴⁴.

Rodzina, patrz hasło: Horodyska Wiktoria z Rzuchowskich.

7.2462. Rzuchowski Teofil Walenty Józef Marcin, 1820-

Herbu Łabędź. Urodził się 10 września 1820 roku, syn Tymoteusza Pawła Walentego i Benedykty Deodaty z Sierakowskich małżonków Rzuchowskich.

Wylegitymowany ze szlachectwa (18.11.1852, herb Łabędź)⁴⁰⁴⁵.

Współdziedzic Płonki (-1861-). Urzędnik Banku Polskiego w Warszawie (-1861-)⁴⁰⁴⁶.

7.2463. Rzuchowski Walenty Julian Marcin Ignacy, 1825-1870

Urodził się 11 lutego 1825 roku we wsi Płonka, syn Tymoteusza Pawła Walentego i Benedykty Deodaty z Sierakowskich małżonków Rzuchowskich⁴⁰⁴⁷.

Współdziedzic dóbr Płonka (-1862-1864-)⁴⁰⁴⁸.

7.2464. Rzuchowski Walenty Tymoteusz Paweł [Tymoteusz Paweł Walenty], 1787-1861

Herbu Łabędź. Ze Skrzywna, Dunin. Urodził się 1787 roku (około), syn Józefa i Anny z Dobrzańskich małżonków Rzuchowskich dziedziców dóbr *Milków* (Galicja Austriacka, cyrkuł sądecki).

Dzierżawca dóbr Płonka (-1825-1828-). Dziedzic dóbr Płonka (-1830-29.04.1861). Kapitan 4. Pułku Ułanów Polskich (-1819-). Major byłych wojsk polskich (wzmiankowany w 1854 roku)⁴⁰⁴⁹.

Kawaler Orderu Legii Honorowej, Orderu Krzyża Wojskowego Polskiego (?)

Wylegitymowany ze szlachectwa (18.11.1852, herb Łabędź)⁴⁰⁵⁰.

Ojciec chrzestny Ignacji Leontyny Głogowskiej (1838).

Zmarł, w wieku 74 lat, 29 kwietnia 1861 roku w Płonce. Pochowany na cmentarzu w Płonce (gm. Rudnik, pow. krasnostawski; parafia r.l. Płonka).

⁴⁰⁴⁴ APL APRNabród, sygn. 35/1883/0/2.4/20, k. 7/16; APL APRNabród, sygn. 35/1883/0/1/17, k. 170/90

⁴⁰⁴⁵ APL DeputacjaSGL, sygn. 35/233/0/-/109, k. 8, 9.

⁴⁰⁴⁶ APL APRPłonka, sygn. 35/1898/0/2.4/82, k. 34/16.

⁴⁰⁴⁷ APL APRPłonka, sygn. 35/1898/0/1/16, k. 8/29.

⁴⁰⁴⁸ APL APRPłonka, sygn. 35/1898/0/2.4/83, k. 15/72; APL APRPłonka, sygn. 35/1898/0/2.4/85, k. 20/100.

⁴⁰⁴⁹ Tablica nagrobna na cmentarzu parafialnym w Płonce; APL APRWielęcza_Nielisz, sygn. 35/1953/0/2.4/104, k. 76/5; APL APRPłonka, sygn. 35/1898/0/2.4/82, k. 47/29; APL APRKrasnystaw, sygn. 35/1849/0/1/41, k. 322/204; APL APRPłonka, sygn. 35/1898/0/2.4/49, k. 322/204; APL APRChłaniów, sygn. 35/1658/0/2.4/76, k. 7/25; APL APRŻółkiewka, sygn. 35/1967/0/2.4/52, k. 18/51; APL APRŻółkiewka, sygn. 35/1967/0/2.4/76, k. 11/31

⁴⁰⁵⁰ APL DeputacjaSGL, sygn. 35/233/0/-/109, k. 8, 9.



Nagrobek 54 – Rok 2014, 24 kwietnia. Nagrobek Walentego Rzuchowskiego. Foto Henryk Kulik.

Żona: Benedykta Deodata z Sierakowskich /Benedykta Bogumiła; zwana Teofilą/. Patrz hasło: Rzuchowska Benedykta Deodata.

Dzieci:

- Teofil Walenty Józef Marcin, 1820-. Patrz hasło: Rzuchowski Teofil Walenty Józef Marcin.
- Henryk Jan Piotr Antoni, 1822-1889. Patrz hasło: Rzuchowski Henryk Jan Piotr Antoni.
- Walenty Julian Marcin Ignacy, 1825-. Patrz hasło: Rzuchowski Walenty Julian Marcin Ignacy
- Aleksander Elias Nepomucen Franciszek, 1827-1828. Urodził się 20 lipca 1827 roku we wsi Płonka. Zmarł 18 czerwca 1828 roku we wsi Płonka⁴⁰⁵¹.

7.2465. Rzuchowski Władysław Walenty, 1862-1919

Urodził się 20 września 1862 roku w Płonce (parafia r.l. Płonka), syn Henryka Jana Piotra Antoniego i Emilii z Zawidzkich małżonków Rzuchowskich. Rodzicami chrzestnymi byli: Narcyz Horodyński i Marianna *Bzięka*⁴⁰⁵².

Dziedzic dóbr Płonka (-1896-17.07.1919)⁴⁰⁵³.

Zmarł 17 lipca 1919 roku w Szczepieszynie. Pochowany na cmentarzu w Płonce. Pozostawił żonę Adele.

Żona (I): Anna Ludwika Krystyna z Mogilnickich. Patrz hasło: Rzuchowska Anna Ludwika Krystyna z Mogilnickich

Dzieci:

- Magdalena Adamina Emilia, 1895-. Patrz hasło: Garbolewska Magdalena Adamina Emilia z Rzuchowskich.
- Maria, 1897-. Urodziła się 6 czerwca 1897 roku w Płonce (parafia r.l. Płonka). Rodzicami chrzestnymi byli: Stanisław Mogilnicki (obywatel z Litwy) i Maria Mogilnicka⁴⁰⁵⁴.

Żona (II): Adela Hiacynta Maria z Mogilnickich. Patrz hasło: Rzuchowska Adela Hiacynta Maria z Mogilnickich.

⁴⁰⁵¹ APL APRPłonka, sygn. 35/1898/0/2.4/48, k. 23/67; APL APRPłonka, sygn. 35/1898/0/2.4/49, k. 70/40.

⁴⁰⁵² APL APRPłonka, sygn. 35/1898/0/2.4/83, k. 15/72.

⁴⁰⁵³ APRPłonka, Akta urodzeń 1869-1897, k. 168/12; APRPłonka, Akta małżeństw 1869-1905, k. 35/19; APRPłonka, Akta zgonów 1915-1945, cz. 1, k. 61/61.

⁴⁰⁵⁴ APRPłonka, Księga urodzeń 1869-1897, k. 119/98.

Dzieci:

- Stanisław Henryk, 1900-1920. Urodził się w Warszawie. Zmarł 30 sierpnia 1920 roku w Płonce. Dziejic Płonki⁴⁰⁵⁵.
- Anna, 1902-. Urodziła się 31 stycznia 1902 roku w Płonce (parafia r.l. Płonka). Rodzicami chrzestnymi byli: Teofil Mogilnicki i Stanisława Garszyńska oraz Stanisław Rzuchowski i Janina Mogilnicka⁴⁰⁵⁶.

Historii im. Wojtki Kulika

⁴⁰⁵⁵ APRPłonka, Akta zgonów 1915-1945, cz. 1, k. 72/60.

⁴⁰⁵⁶ APRPłonka, Akta urodzeń 1897-1911, k. 156/90.