Grabowiecki Słownik Biograficzny
Grabowiec’s Biographical Dictionary

Tom 4, biogramy K

(wersja internetowa)

Renata Kulik, Henryk Kulik

Instytut Historii im. W

Przy wykorzystywaniu proszę podawać: Kulik Renata, Kulik Henryk, „Grabowiecki Słownik Biograficzny”, Instytut Historii im. Wojtka Kulika, https://rodzinakulik.eu/, v. 04.08.2024

4. Biogramy, K

4.1. Kabacińska Karolina Józefa z Jasińskich, 1822-

Urodziła się w 1822 roku w Raciborowicach (pow. hrubieszowski), córka Józefa i Franciszki z Leśniewskich. Mieszkała w Siedlisku (-1889-).

Mąż: Franciszek Jan Maksymilian Kabaciński. Patrz hasło: Kabaciński Franciszek Jan Maksymilian. Ślub odbył się, 3 marca 1889 roku, w kościele r.l. w Grabowcu.

4.2. Kabaciński Franciszek Jan Maksymilian, 1865-

Urodził się w 1865 roku (około) w Sielcu (pow. hrubieszowski), syn Paulina i Marianny z Grabowskich małżonków Kabacińskich. Mieszkał w Podhorcach (-1889-)[1].

Żona: Karolina Józefa z Jasińskich. Patrz hasło: Kabacińska Karolina Józefa z Jasińskich.

4.3. Kabaciński Paulin, 1833-, rządca dóbr Sielec

Urodził się w 1833 roku (około).

Rządca dóbr Sielec (-1865-; dobra należały wówczas do Makomaskich). Zastępca wójta gminy Sielec (-1862-)[2].

Żona: Marianna z Grabarskich. Urodziła się w 1843 roku (około).

Dzieci:

- Piotr Jan Aleksander, 1862-. Urodził się 30 stycznia 1862 roku w Sielcu.
- Franciszek Jan Maksymilian, 1865-. Patrz hasło: Kabaciński Franciszek Jan Maksymilian.

4.4. Kabaciński Stanisław, 1844-, leśniczy w Miączynie

Urodził się w 1844 roku (około).

Leśniczy w Miączynie (-1878-)[3].

Żona: Feliksa z Czaplickich. Urodziła się 1853 roku (około).

Dzieci:

- Wiktor, 1878-. Urodził się 25 lutego 1878 roku w Miączynie.

4.5. Kabaczyński Antoni

4.6. Kabasińska Serafina z Hawryluków, 1908-2005

/biogram, dzięki Markowi Mulawie, znajdzie się w finalnej wersji GSB/

4.7. Kabasiński Bolesław, 1888-, policjant Policji Państwowej

/bogatszy biogram, dzięki Markowi Mulawie, znajdzie się w finalnej wersji GSB/

Urodził się 8 września 1888 roku w Piotrowicach (parafia r.l. Garbów), syn Józefa (zm. 1907) i Marianny z Włodarczyków (zm. 1932) małżonków Kabasińskich[4].

---

[1] APRG, Księga małżeństw, 1883-1907, k. 76/19.
[2] APL APRDzierążnia, sygn. 35/1815/0/2.4/76, k. 10/30; APRG, Księga małżeństw, 1883-1907, k. 76/19; APL APRDzierążnia, sygn. 35/1815/0/2.4/79, k. 63/20.
[3] APRG, Księga urodzeń, 1871-1881, k. 694/47.
[4] APL APRGarbów, sygn. 35/1817/0/2.4/166, k. 116/327.

orii im. Wojtka Kulika

Stolarz w Lubartowie (-1910-), rolnik w Lubartowie (-1912-)[5]. Komendant Posterunku Policji Państwowej w Grabowcu (1926-1932), st. przodownik[6].

Żona: Marianna z Tomasiaków. Urodziła się w 1891 roku (około) w Lubartowie, córka Józefa i Antoniny z Orzechowskich małżonków Tomasiaków. Ślub odbył się, 2 czerwca 1910 roku, w kościele r.l. w Lubartowie.

Dzieci:

- Zygmunt, 1912-. Urodził się 1 stycznia 1912 roku w Lubartowie[7].
- Eugenia, 1918-. Urodziła się 15 października 1918 roku w Wólce Rokickiej, powiat lubartowski.

4.8. Kabasiński Józef, 1802-, „muzykus”

Urodził się w 1802 roku (około).

„Muzykus” 3. Pułku Piechoty Liniowej Królestwa Polskiego [„Jego Cesarzowiczowskiej Mości Wielkiego Księcia Konstantego Numer 3”] (-1829-; wówczas pułk stacjonował w Lublinie)[8].

Żona: Marianna z Krępińskich. Urodziła się w 1807 roku (około).

Dzieci:

- Józef Leon, 1829-. Urodził się 24 lutego 1829 w Lublinie[9].

4.9. Kabasiński Zygmunt, 1912-1973

/biogram, dzięki Markowi Mulawie, znajdzie się w finalnej wersji GSB/

4.10. Kaczanowska Karolina z Górków, primo voto Paszkiewicz, 1842-

Urodziła się w 1842 roku (około) w mieście *Lipsk* (pow. *lipski*, Austriacka Galicja), córka Michała i Antoniny z Męczyńskich. Mieszkała w Grabowcu (-1874-)[10].

Mąż (I): Jan Paszkiewicz. Zmarł 21 stycznia 1862 roku.

Mąż (II): Bolesław Kaczanowski. Patrz hasło: Kaczanowski Bolesław. Ślub odbył się, 17 kwietnia 1874 roku, w kościele r.l. w Grabowcu.

4.11. Kaczanowski Bolesław, 1845-1911, zarządca dóbr Moniatycze, powstaniec styczniowy

Urodził się w 1845 roku (około) w Śniatyczach (parafia r.l. Dub), syn Michała i Anny z Olszewskich małżonków Kaczanowskich. Mieszkał w Gdeszynie (-18.03.1911)[11].

Powstaniec styczniowy[12].

Zarządca dóbr Moniatycze (-1874-).

Zmarł, w wieku 66 lat – wg aktu zgonu, 18 marca 1911 roku w Gdeszynie (parafia r.l. Grabowiec). Pochowany na cmentarzu parafialnym w Grabowcu. Pozostawił żonę[13].

[5] APL APRLubartów, sygn. 35/1856/0/2.4/140, k. 195/54; APRLubartów, Akta urodzeń, 1911-1912, k. 161/20.
[6] KGOP 1926/27; Pelica KPL, s. 165 (przy czym w tym źródle występuje skrót imienia: S).
[7] APRLubartów, Akta urodzeń, 1911-1912, k. 161/20.
[8] APL APRŁabunie, sygn. 35/1863/0/1/2, k. 223/56.
[9] APL APRŁabunie, sygn. 35/1863/0/1/2, k. 223/56.
[10] AAPRG, sygn. 35/1824/0/2.4/73, k. 120/11.
[11] AAPRG, sygn. 35/1824/0/2.4/73, k. 120/11.
[12] Tablica nagrobna.
[13] APRG, Księga zgonów, 1908-1918, k. 127/59.

Instytut Historii im. W

Nagrobek 1 – Rok 2018, 10 marca. Nagrobek Bolesława Kaczanowskiego. Foto Henryk Kulik.

Żona: Karolina z Górków, primo voto Paszkiewicz. Patrz hasło: Kaczanowska Karolina z Górków, primo voto Paszkiewicz.

4.12. Kaczanowski Józef, 1825-, ekonom w Skomorochach Małych

Urodził się w 1825 roku (około).
Ekonom w Skomorochach Małych (-1845-)[14].

4.13. Kaczebura Symeon, 1854-, starszy strażnik dochodów grabowieckiego obszaru

Urodził się w 1854 roku.
Starszy strażnik dochodów grabowieckiego obszaru (-1899-)[15].
Żona: Tatiana z Sajkiewiczów. Urodziła się w 1872 roku (około).
Dzieci:
- Olga, 1899-. Urodziła się 10 czerwca 1899 roku w Grabowcu.

4.14. Kaczkowska Julia z Wiercińskich, 1843-1861

Urodziła się 1 kwietnia 1843 roku w Starej Wsi (pow. zamojski), córka Alberta (z Rodostowa) i Agaty z Głogowskich małżonków Wiercińskich[16].

Zmarła, w wieku 18 lat, 8 listopada 1861 roku w Moniatyczach. Pochowana na cmentarzu parafialnym w Moniatyczach.

[14] DUGL 1845, Nr 29, s. 503.
[15] APZ APPGrabowiec, sygn. 88/666/0/-/25, k. 35/35.
[16] APL APGMoniatycze, sygn. 35/1882/0/2.4/45, k. 49/27; APL APRNabróż, sygn. 35/1883/0/2.4/53, k. 80/15

Przy wykorzystywaniu proszę podawać: Kulik Renata, Kulik Henryk, „Grabowiecki Słownik Biograficzny”, Instytut Historii im. Wojtka Kulika, https://rodzinakulik.eu/, v. 04.08.2024

Nagrobek 2 – Rok 2013, 16 sierpnia. Nagrobek Julii z Wiercińskich Kaczkowskiej (foto Henryk Kulik).

Mąż: Jan Gustaw Kaczkowski. Patrz hasło: Kaczkowski Jan Gustaw. Ślub odbył się, 18 sierpnia 1860 roku, w kościele r.l. w Nabrożu.

4.15. Kaczkowska Ludwika z Holtzerów, primo voto Pazdańska

Matka chrzestna Franciszka Bronisława Michała Holtzera (1832), Franciszki Kazimiery Szydłowskiej (1847)[17].

Mąż (I): Antoni Pazdański. Patrz hasło: Pazdański Antoni.

Mąż (II): Jan Chrzciciel Gerwazy Protazy Kaczkowski. Patrz hasło: Kaczkowski Jan Chrzciciel Gerwazy Protazy.

4.16. Kaczkowski Jan Gustaw /nazywany Gustawem/, 1836-1890, dziedzic dóbr Moniatycze

Herb Świnka. Urodził się 17 czerwca 1836 roku w Hrubieszowie, syn Jana Chrzciciela Gerwazego Protazego i Ludwiki z Holtzerów małżonków Kaczkowskich.

Właściciel dóbr Moniatycze (-1860-24.05.1890)[18].

Sędzia gminy Białopole (1876-), gminy Jarosławiec (1876-)[19].

Wylegitymowany ze szlachectwa (04.12.1856; herb Świnka)[20].

Świadek sporządzenia aktu chrztu Karola Tomasza Wydżgi, aktu ślubu Bronisława Holtzera i Karoliny Przesmyckiej (1865).

Członek Towarzystwa Osad Rolnych i Przytułków Rzemieślniczych (-1879-1881-)

Zmarł, w wieku 54 lat, 24 maja 1890 roku w Moniatyczach. Pochowany na cmentarzu parafialnym w Moniatyczach.

[17] APL APRG, sygn. 35/1824/0/2.4/55, k. 60/120; APL APRTrzeszczany, syn. 35/1940/0/2.4/38, k. 5/10.
[18] APRLublinJana, sygn. 35/1859/0/2.4/48, k. 192/54; APZ APRMoniatycze, sygn. 88/621/0/-/7, k. 2/6; APZ APRMoniatycze, sygn. 88/621/0/-/11, k. 71/29; APZ APRMoniatycze, sygn. 88/621/0/-/17, k. 64/31; Rocznik TORPR 1879, s. XXIV; Rocznik TORPR 1881, s. XXIV; APL APRNabróż, sygn. 35/1883/0/2.4/53, k. 80/15.
[19] GW 1876, Nr 136, s. 2.
[20] APL DeputacjaSGL, sygn. 35/233/0/-/102, k. 30, 31.

Instytut Historii im. W

Nagrobek 3 – Rok 2013, 16 sierpnia. Nagrobek Gustawa Kaczkowskiego (foto Henryk Kulik).

Żona (I): Julia z Wiercińskich. Patrz hasło: Kaczkowska Julia z Wiercińskich.
Dzieci:
- Stefania, 1861-. Patrz Czaki Stefania z Kaczkowskich.

Żona (II): Maria z Jaworskich.
Dzieci:
- Jan Paweł, 1874-. Urodził się 29 czerwca 1874 roku w Moniatyczach[21].
- Stanisław Jerzy, 1877-. Urodził się 24 kwietnia 1877 roku w Moniatyczach[22].
- Edmund, 1878-. Urodził się 17 sierpnia 1878 roku w Moniatyczach[23].
- Julia Elżbieta, 1881-. Urodziła się 8 czerwca 1881 roku w Moniatyczach[24].
- Anna Beata, 1883-. Urodziła się 8 marca 1883 roku w Moniatyczach[25].
- Maria Franciszka, 1884-. Urodziła się 4 października 1884 roku w Moniatyczach[26].

4.17. Kaczkowski Jan Chrzciciel Gerwazy Protazy, 1799-1884, obywatel

Herbu Świnka. Urodził się w 1799 roku (około) w Skórkowicach (gub. radomska), syn Michała i Rozalii z Skrzetuskich małżonków Kaczkowskich[27]. Obywatel z Szystowic (-1859-), Strzyżowa (-1860-)[28].

Wylegitymowany ze szlachectwa (04.12.1856; herb Świnka)[29].

28 lutego **1852** roku, na mocy kontraktu kupna i sprzedaży, kupuje dobra Białowody wraz z przyległościami Czechówka, Hołużne od Martyny z Wydżgów, primo voto Wilczopolskiej, secundo voto Bronikowskiej, tertio voto Żabińskiej za sumę 156000 złp[30].

Dziedzic dóbr Nieledew (-1844-1847-)[31], Białowody[32] (28.02.1852-1855-).

Świadek sporządzenia aktu chrztu Karola Tomasza Wydżgi, Władysława Jankowskiego, aktu zgonu Ignacego Holtzera, Wacława Dobrowolskiego i aktu ślubu Ignacy Holtzer i Feliksa

[21] APL APGMoniatycze, sygn. 35/1882/0/2.4/58, k. 13/29.
[22] APZ APRMoniatycze, sygn. 88/621/0/-/4, k. 10/28.
[23] APZ APRMoniatycze, sygn. 88/621/0/-/5, k. 27/55.
[24] APZ APRMoniatycze, sygn. 88/621/0/-/8, k. 11/31.
[25] APZ APRMoniatycze, sygn. 88/621/0/-/10, k. 20/46.
[26] APZ APRMoniatycze, sygn. 88/621/0/-/12, k. 1/1.
[27] APL APRLublinJana, sygn. 35/1859/0/2.4/42, k. 206/85; APZ APRMoniatycze, sygn. 88/621/0/-/11, k. 71/29.
[28] APL APRLublinJana, sygn. 35/1859/0/2.4/42, k. 206/85.
[29] APL DeputacjaSGL, sygn. 35/233/0/-/102, k. 30, 31.
[30] APL TKZLublin, sygn. 35/650/0/1/9, k. 1-35.
[31] APL APRG, sygn. 35/1824/0/2.4/61, k. 629/157; APL APRG, sygn. 35/1824/0/2.4/58, k. 294/3; APL APRTrzeszczany, syn. 35/1940/0/2.4/38, k. 5/10.
[32] APRG, Księga zgonów, 1847-1862, k. 469/435; APL APRG, sygn. 35/1824/0/2.4/56, k. 715/21; APL APRG, sygn. 35/1824/0/2.4/53, k. 11/21; APL APRG, sygn. 35/1824/0/2.4/42, k. 72/146.

Wasiutyńskiego oraz Macieja Józefa Berleńskiego z Klarą Olimpią Holtzer (1853). Ojciec chrzestny Seweryna Wacława Bartłomieja Holtzera (1838; wówczas wzmiankowany jako obywatel z Hrubieszowa), Franciszki Kazimiery Szydłowskiej (1847)[33].

Zmarł. jako wdowiec, 29 sierpnia 1884 roku w Moniatyczach.

Żona: Ludwika z Holtzerów, primo voto Pazdańska. Patrz hasło: Kaczkowska Ludwika z Holtzerów, primo voto Pazdańska.

Dzieci:

- Elżbieta Rozalia, 1833-1834. Zmarła, mając jeden rok życia, w 1834 roku (parafia r.l. Hrubieszów).
- Jan Gustaw, 1836-1890. Patrz hasło: Kaczkowski Jan Gustaw.

4.18. Kaczkowski Jan, 1835-, ekonom w Strzyżowie

Urodził się w 1835 roku (około).

Ekonom w Strzyżowie (-1865-)[34].

4.19. Kaczkowska Maria Henryka Augusta z Cieszkowskich, 1854-

Urodziła się w 1854 roku (około) w Sielcu (gub. wołyńska), córka Romana i Magdaleny Wandy z hrabiów Czackich małżonków Cieszkowskich dziedziców dóbr Teptiuków[35].

Arendator dóbr Husynne (-1874-).

Mąż: Karol Kaczkowski. Patrz hasło: Kaczkowski Karol. Ślub odbył się, 14 września 1874 roku, w kościele r.l. w Hrubieszowie. Świadkami sporządzenia aktu ślubu byli: Antoni Domański (lat 41, dziedzic dóbr Białowody), Włodzimierz Podhorodeński (lat 21, dziedzic dóbr Hrebenne).

4.20. Kaczkowski Karol, 1841-, arendator dóbr Husynne

Urodził się w 1841 roku (około) w Olbięcinie (pow. janowski), syn Kaspra i Kornelii z Janiszewskich małżonków Kaczkowskich[36].

Żona: Maria Henryka Augusta z Cieszkowskich. Patrz hasło: Kaczkowska Maria Henryka Augusta z Cieszkowskich.

4.21. Kaczmara Eugeniusz, 1924-, rolnik w Grabowczyku

Urodził się 16 marca 1924 roku.

Rolnik w Grabowczyku.

Zmarł. Pochowany, w rodzinnym grobowcu, na cmentarzu parafialnym w Grabowcu.

Żona: Zofia z Wójciuków. Patrz hasło: Kaczmara Zofia z Wójciuków.

Dzieci:

- Mieczysław.
- Stanisław, 1953-2019. Patrz hasło: Kaczmara Stanisław.
- Jadwiga.

4.22. Kaczmara Franciszek, 1877-, włościanin w Szystowicach

[33] APRG, Księga zgonów, 1847-1862, k. 469/435; APL APRLublinJana, sygn. 35/1859/0/2.4/42, k. 206/85; APZ APRMoniatycze, sygn. 88/621/0/-/7, k. 2/6; APL APRG, sygn. 35/1824/0/2.4/55, k. 607/88; APL APRG, sygn. 35/1824/0/2.4/43, k. 148/39; APL APRTrzeszczany, syn. 35/1940/0/2.4/38, k. 5/10.

[34] APL APRMoniatycze, sygn. 35/1882/0/2.4/49, k. 9/20.

[35] APL APRHrubieszów, sygn. 35/1829/0/2.4/62, k. 80/15.

[36] APL APRHrubieszów, sygn. 35/1829/0/2.4/62, k. 80/15.

Instytut Historii im. W

Urodził się w 1877 roku (około)[37].
Włościanin w Szystowicach (-1916-).
Żona: Anna z Górskich.
Dzieci:
- Mieczysław, 1916-. Urodził się 5 listopada 1916 roku w Szystowicach[38].

4.23. Kaczmara Urszula Teresa z Kulików, 1952-2001 /R/

Urodziła się 3 września 1952 roku w Grabowcu, córka Adama i Kazimierzy z Boczkowskich małżonków Kulik.

Zdjęcie 1 – Rok 1965. Grupa uczennic szkoły podstawowej (zapewne z klasy VI b) na boisku szkolnym. Zdjęcie ze zbiorów Wiesława Kulika. Stoją od lewej: Urszula Kulik (siostra Wiesława Kulika), Teresa Skórka i Jadwiga Woźnicka.

Absolwentka Szkoły Podstawowej w Grabowcu (1967).
Zmarła 13 czerwca 2001 roku w Warszawie. Pochowana na cmentarzu w Józefowie koło Otwocka.

[37] APRG, Księga urodzeń, 1912-1920, k. 306/202.
[38] APRG, Księga urodzeń, 1912-1920, k. 306/202.

Zdjęcie 2 – Rok 2019. Nagrobek Urszuli i Stanisława małżonków Kaczmara. Foto Iwona Krzyszczuk.

Mąż: Stanisław Kaczmara. Patrz hasło: Kaczmara Stanisław. Ślub odbył się, 16 listopada 1974 roku, w kościele katedralnym w Lublinie.

4.24. Kaczmara Stanisław, 1953-2019 /R/

Urodził się 15 kwietnia 1953 roku w Grabowcu, syn Eugeniusza i Zofii z Wójciuków małżonków Kaczmara.

Instytut Historii im. W

Zdjęcie 3 – Rok 2003, 9 maja. Grabowiec. Wiesław Kulik i Stanisława Kaczmara z wnukiem. Foto Henryk Kulik.

Zmarł 26 marca 2019 roku w Warszawie. Pochowany na cmentarzu w Józefowie koło Otwocka.

Mąż: Urszula Teresa z Kulików. Patrz hasło: Kaczmara Urszula Teresa z Kulików.

4.25. Kaczmara Zofia z Wójciuków, 1931-

Urodziła się 5 kwietnia 1931 roku.

Zmarła. Pochowana, w rodzinnym grobowcu, na cmentarzu parafialnym w Grabowcu.

Mąż: Eugeniusz Kaczmara. Patrz hasło: Kaczmara Eugeniusz. Ślub odbył się, 15 lutego 1950 roku, w kościele r.l. w Grabowcu.

4.26. Kaczorowska Agata z Oleszkiewiczów, 1792-

Urodziła się w 1792 roku (około), córka Pawła i Anny małżonków Oleszkiewiczów. Mieszkała w gminie Romanów (-1815-; parafia Krasnystaw), Radecznica (-1838-), Kobyłka (-1846-)[39].

Mąż: Jan Kaczorowski. Patrz hasło: Kaczorowski Jan. Ślub odbył się, 6 sierpnia 1815 roku, w kościele r.l w Tarnogórze.

4.27. Kaczorowska Agata z Olszawskich, 1792-, szlachcianka

Urodziła się w 1791 roku (około), córka Tomasza i Julianny małżonków Olszawskich[40].

Zmarła, w wieku 67 lat, jako wdowa, 4 listopada 1858 roku w Szystowicach.

[39] APL APRTarnogóra, sygn. 35/1934/0/1/20, k. 27/6.
[40] APRG, Księga zgonów, 1847-1862, k. 593/77.

Przy wykorzystywaniu proszę podawać: Kulik Renata, Kulik Henryk, „Grabowiecki Słownik Biograficzny", Instytut Historii im. Wojtka Kulika, https://rodzinakulik.eu/, v. 04.08.2024

4.28. Kaczorowska Barbara z Kamienieckich, 1787-

Urodziła się w 1787 roku (około), córka Michała[41].
Mąż: Franciszek Kaczorowski. Patrz hasło: Kaczorowski Franciszek.

4.29. Kaczorowska Katarzyna z Chomentowskich /Homentowskich/

4.30. Kaczorowski Antoni, szlachcic

4.31. Kaczorowski Franciszek 1775-1815

Urodził się w 1775 roku (około). Mieszkał w Krasnymstawie (-1811-), Zawalowie (-15.06.1815).
Kancelista przy podprefekcie krasnostawskim (-1811-)[42].
Zmarł, w wieku 40 lat, 15 czerwca 1815 roku w Zawalowie.
Żona: Barbara z Kamienieckich. Patrz hasło: Kaczorowska Barbara z Kamienieckich.
Dzieci:
- Karolina Petronela Paulina, 1805-1811. Zmarła, w wieku 6 lat, 20 lutego 1811 roku w Krasnymstawie.

4.32. Kaczorowski Jakub, burmistrz miasta Tomaszowa Lubelskiego

Burmistrz miasta Tomaszów Lubelski (-1815-)[43].
Żona: Marianna ze Szczepańskich. Urodziła się w 1798 roku (około).
Dzieci:
- Joanna Petronella, 1815-. Urodziła się 15 maja 1815 roku w Tomaszowie Lubelskim.

4.33. Kaczorowski Jan, 1789-, majster kunsztu krawieckiego

Urodził się w 1789 roku (około), syn Grzegorza i Otyli małżonków Kaczorowskich. Mieszkał w gminie Korzeniowski (pow. drocki – zapewne drohicki, departament białostocki; -1815-). Mieszkał w Tarnogórze (-1815-), Radecznicy (-1838-), Kobyłce (-1846-)[44].
Żona: Agata z Oleszkiewiczów. Patrz hasło: Kaczorowska Agata z Oleszkiewiczów.
Dzieci:
- Anna, 1816-. Patrz hasło: Sokolska Anna z Kaczorowskich (Sokólska, Sokulska).
- Paulina, 1826-. Patrz: Szultz Paulina z Kaczorowskich.
- Karolina Wiktoria, 1829-. Patrz hasło: Rostkowska Karolina Wiktoria z Kaczorowskich, primo voto Bełdowska.
- Janina Antonina, 1829-.

4.34. Kaczorowski Konstanty, 1834-, majster „dedykowanego" rzemiosła w Wojsławicach

Urodził się w 1834 roku (około) w Michalowie, syn Mikołaja i Marianny z Kurzawskich. Siodlarz w Werbkowicach (-1862-). Majster „dedykowanego" rzemiosła w Wojsławicach (-1869-)[45].

---

[41] APL APRG, sygn. 35/1824/0/1/5, k. 105/47.
[42] APL APRG, sygn. 35/1824/0/1/5, k. 105/47; APL APRKrasnystaw, sygn. 35/1849/0/1/27, k. 57/102.
[43] APL APRTomaszówL, sygn. 35/1937/0/1/26, k. 51/83.
[44] APL APRTarnogóra, sygn. 35/1934/0/1/20, k. 27/6; APL APRG, sygn. 35/1824/0/2.4/35, k. 118/13; APL APRKumów, sygn. 35/1853/0/2.4/72, k. 67/12.
[45] APL APRG, sygn. 35/1824/0/2.4/67, k. 121/9; APL APRKumów, sygn. 35/1853/0/2.4/72, k. 170/18.

Przy wykorzystywaniu proszę podawać: Kulik Renata, Kulik Henryk, „Grabowiecki Słownik Biograficzny", Instytut Historii im. Wojtka Kulika, https://rodzinakulik.eu/, v. 04.08.2024

Żona (I): Karolina z Orłowskich. Urodziła się w 1846 roku (około) w Krasnymstawie, córka Walentego (asesora powiatu krasnostawskiego) i Salomei z Certowiczów małżonków Orłowskich. Mieszkała w Rakołupach (-1862-). Ślub odbył się, 5 października 1862 roku, w kościele r.l. w Kumowie (parafia r.l. Kumów). Zmarła 20 lipca 1868 roku.

Żona (II): Marianna z Baryckich. Urodziła się 1834 roku (około) w Miączynie, córka Jana i Zofii z Lipczyńskich. Mieszkała w Świdnikach (-1869-). Ślub odbył się, 25 kwietnia 1869 roku, w kościele r.l. w Grabowcu.

4.35. Kaczorowski Michał, 1792-, burmistrz miasta Hrubieszowa

Urodził się w 1792 roku (około)[46].
Burmistrz miasta Hrubieszowa (-1852-).

4.36. Kaczorowski Michał, 1790-, komisarz klucza poturzyńskiego

Urodził się w 1790 roku (około).
Komisarz klucza poturzyńskiego (-1833-1840-)[47].

4.37. Kaczorowski Michał, 1789-, wójt gminy Wola Uchańska

Urodził się w 1789 roku (około).
Wójt gminy Wola Uchańska (-1847-)[48].

4.38. Kaczyński Antoni, nauczyciel

Nauczyciel Szkoły Obwodowej w Hrubieszowie (-1837-)[49].

4.39. Kaczyński Hipolit, 1816-, gorzelnik w Gdeszynie/Bereściu

Urodził się w 1816 roku (około).
Gorzelnik/propinator w Gdeszynie (-1842-), Bereściu (-1845-), Wożuczynie (-1853-)[50].
Ojciec chrzestny Jana Władysława Skalskiego (1842).
Żona: Eleonora z Dzikowskich. Urodziła się w 1828 roku (około).
Dzieci:
- Wincenta Emilia, 1845-. Urodziła się 2 kwietnia 1845 roku w Bereściu.

4.40. Kaczyński Wincenty

Strażnik dochodów tabacznych w Łaszczowie (-1838-)[51].
Żona: Anna z Burdzińskich.
Dzieci:
- Marianna, 1819-. Patrz hasło: Dybza Marianna.

4.41. Kadej Maria, nauczycielka w Świdnikach

[46] APL APRUchanie, sygn. 35/1946/0/2.4/43, k. 21/61.
[47] APL APGPoturzyn, sygn. 35/2105/0/2.4/17, k. 6/23; APL APROszczów, sygn. 35/1891/0/2.4/35, k. 26/7.
[48] APL APRUchanie, sygn. 35/1946/0/2.4/38, k. 41/83.
[49] Kalendarzyk polityczny na rok 1837, s. 149.
[50] APL APRG, sygn. 35/1824/0/2.4/34, k. 34/68; APL APRG, sygn. 35/1824/0/2.4/55, k. 934/87; APL APRG, sygn. 35/1824/0/2.4/61, k. 122/12; APRG, Księga urodzeń, 1857-1862, k. 77/124.
[51] APL APRG, sygn. 35/1824/0/2.4/58, k. 80/6.

Przy wykorzystywaniu proszę podawać: Kulik Renata, Kulik Henryk, „Grabowiecki Słownik Biograficzny", Instytut Historii im. Wojtka Kulika, https://rodzinakulik.eu/, v. 04.08.2024

4.42. Kadler Eugeniusz, 1907-, nauczyciel /MK/

Urodził się w 1907 (około). Mieszkał w Dzierążni (-1936-).
Nauczyciel (-1936-)[52].

4.43. Kadler Józef, 1887-, organista w Komarowie /MK/

Urodził się w 1887 roku (około).
Organista w Komarowie (-1911-1915-)[53].
Żona: Anna Julia z Krukowskich. Urodziła się w 1881 roku (około).
Dzieci:
- Zofia Jadwiga, 1911-. Urodziła się 6 stycznia 1911 roku w Komarowie.

4.44. Kadłubiska Antonina z Siekierzyńskich

Wzmiankowana, jako wdowa po Stanisławie, w księgach grodzkich bełskich (-1748-)[54].
Mąż: Stanisław Kadłubiski.

4.45. Kadłubiska Magdalena z Grotowskich /Kadłubowska/

Mąż: Ksawery Franciszek Kadłubiski /Kadłubowski/. Patrz hasło: Kadłubiski Ksawery Franciszek /Kadłubowski/.

4.46. Kadłubiski Adam /Kadłubowski/, stolnikowicz buski

Herbu Korczak. Syn Jana i Teofilii z Kakowskich małżonków Kadłubiskich[55].
Eksaktor i rewizor podatku od kotłów gorzałczanych i pogłównego w powiecie buskim (10.02.1764/mianowanie)[56].

4.47. Kadłubiski Dominik /Kadłubowski/, stolnik starodubowski

Herbu Korczak.
Syn Ksawerego Franciszka i Magdaleny z Grotowskich małżonków Kadłubiskich[57].
Stolnik starodubowski (-02.05.1737-)[58].

4.48. Kadłubiski Jan /Kadłubowski/, -1722, stolnik buski

4.49. Kadłubiski Józef /Kadłubowski/, podstoli buski

Syn Ksawerego Franciszka i Magdaleny z Grotowskich małżonków Kadłubiskich[59].
Podstoli buski (-02.05.1737-; niewymieniany, Urzędnicy)[60].
Żona: Izdebska. Bezdzietni[61].

---

[52] APRKomarów, Księga zgonów, 1928-1945, 68/7.
[53] APRKomarów, Księga urodzeń [kościoła filialnego w Komarowie], 1906-1911 (t. VIII), akt nr 25 z 1911. APRKomarów, Księga urodzeń [kościoła filialnego w Komarowie], 1911-1916 (t. IX), k. 170.
[54] LNNB, fond 91, sygn. 50, t. 4, k. 184.
[55] Niesiecki T.5, s. 3.
[56] LNNB, fond 141, cz. 1, sygn. 1617, k. 1-13.
[57] LNNB, fond 91, sygn. 350, k. 93.
[58] LNNB, fond 91, sygn. 350, k. 93.
[59] LNNB, fond 91, sygn. 350, k. 93.
[60] LNNB, fond 91, sygn. 350, k. 93; Niesiecki T. 5, s. 3.
[61] Niesiecki T. 5, s. 3.

Instytut Historii im. W

4.50. Kadłubiski Franciszek /Kadłubowski/, podstoli buski

Podstoli buski (-18.04.1768-)[62].
Żona: Magdalena z domu Denisko.
Dzieci:
- Feliks (-1768-)[63].

4.51. Kadłubiski Ksawery Franciszek /Kadłubowski/, skarbnik buski

Skarbnik buski (niewymieniany, Urzędnicy)[64].
Żona: Magdalena z Grotowskich. Patrz hasło: Kadłubiska Magdalena z Grotowskich /Kadłubowskich/.
Dzieci:
- Józef. Patrz hasło: Kadłubiski Józef.
- Dominik. Patrz hasło: Kadłubiski Dominik.

4.52. Kadłubiski Wojciech /Kadłubowski/, skarbnik buski

4.53. Kadłubowski Mateusz Kazimierz, -1699, skarbnik bełski

4.54. Kadłubowski Wojciech

4.55. Kahn Berko, handlarz w Grabowcu

Handlarz w Grabowcu (-1837-)[65].
Żona: Ebla z Leybowiczów.
Dzieci:
- Szmul, 1834-1837. Zmarł, mając trzy lata i sześć miesięcy życia, 28 września 1837 roku w Grabowcu.

4.56. Kahan Antonina, 1839-1917

Zmarła, w wieku 78 lat – wg wykazu, 14 lutego 1917 roku. Pochowana na cmentarzu parafialnym w Grabowcu[66].

4.57. Kalicka Delfina Anna z Bratkiewiczów, 1821-, ochmistrzyni

Urodziła się w 1821 roku (około) w Zamościu, córka Grzegorza i Katarzyny z Chilewskich małżonków Bratkiewiczów[67].
Ochmistrzyni pensji wyższej żeńskiej w mieście powiatowym Hrubieszowie (-1855-)[68].
Zmarła, w wieku 73 lat, 23 lipca 1894 roku w Lublinie (Przedmieście Piaski; parafia r.l. św. Pawła w Lublinie). Pozostawiła męża.
Mąż: Michał. Patrz hasło: Kalicki Michał. Ślub odbył się w 1841 w kościele r.l. w Łukowej.

[62] LNNB, fond 91, sygn. 350, k. 194.
[63] LNNB, fond 91, sygn. 350, k. 194.
[64] LNNB, fond 91, sygn. 350, k. 93.
[65] APL AOBG, sygn. 35/1729/0/2/13, k. 77/34.
[66] APL APRG, sygn. 35/106/10/-/11, k. 155.
[67] APL APRLublinPawła, sygn. 35/1860/0/2.4/18, k. 280/165.
[68] APL APRŁabunie, sygn. 35/1863/0/2.1/52, k. 40/22.

Przy wykorzystywaniu proszę podawać: Kulik Renata, Kulik Henryk, „Grabowiecki Słownik Biograficzny", Instytut Historii im. Wojtka Kulika, https://rodzinakulik.eu/, v. 04.08.2024

4.58. Kalicka Joanna

W 1860 roku była matką chrzestną Marcelego Piotra Piaseckiego[69].

4.59. Kalicka Julianna z Ledyków, 1793-1845

Zmarła, w wieku 52 lat, 27 marca 1845 roku. Pochowana na cmentarzu w Hrubieszowie[70].

4.60. Kalicki Ignacy, 1782-, burmistrz miasta Kryłowa

Urodził się w 1782 roku (około).
Burmistrz miasta Kryłowa (-1814-1815-)[71].

4.61. Kalicki Józef, burmistrz miasta Hrubieszowa

Burmistrz miasta Hrubieszowa (-29.07.1819-1826-)[72].

4.62. Kalicki Józef

Obywatel. Ojciec chrzestny Marcelego Piotra Piaseckiego (1860)[73].

4.63. Kalicki Józef, sekretarz magistratu miasta Tomaszowa Lubelskiego

Urodził się w 1823 roku (około).
Sekretarz magistratu miasta Tomaszów Lubelski (-1858-)[74].

4.64. Kalicki Michał, 1819-

Urodził się w 1819 roku (około), syn *Jana i Katarzyny z Tomkiewiczów małżonków Kalickich*. Utrzymujący gorzelnię w Koniuchach (-1842-). Budowniczy w dobrach prywatnych (-1855-)[75].

Żona: Delfina Anna z Bratkiewiczów. Patrz hasło: Kalicka Delfina Anna z Bratkiewiczów.

Dzieci:

- Augusta Stefania Natalia Wanda, 1842-1867. Patrz hasło: Łysakiewicz Augusta Stefania Natalia Wanda z Kalickich.

4.65. Kalicki Wincenty, 1815-, zastępca wójta gminy Siemierz

Urodził się w 1815 roku (około).
Zastępca wójta gminy Siemierz (-1840-; parafia r.l. Wożuczyn)[76].

4.66. Kalitka Stefan, 1887-, kowal w Skibicach

Urodził się w 1887 roku (około).

---

[69] APRG, Księga urodzeń, 1857-1862, k. 276/20.
[70] Tablica nagrobna na cmentarzu w Hrubieszowie.
[71] APL APRKryłów, sygn. 35/1851/1/1, k. 1/1; APL APRKryłów, sygn. 35/1851/1/2.
[72] ZTom 1923, Nr 19, s. 14; APL APRKryłów, sygn. 35/1851/0/1/59, k. 30/13.
[73] APRG, Księga urodzeń, 1857-1862, k. 276/20.
[74] APL APRTomaszówL, sygn. 35/1937/0/2.4/91, k. 178/142.
[75] APL APRŁabunie, sygn. 35/1863/0/2.1/52, k. 40/22.
[76] APL APRWożuczyn, sygn. 35/1961/0/2.4/32, k. 8/10.

Instytut Historii im. W

Kowal w Skibicach (-1920-).
Żona: Franciszka z Gozdków. Urodziła się w 1893 roku (około).
Dzieci:
- Edward, 1920-.

4.67. Kalina Mikołaj, generosus

4.68. Kaliniewicz Andrzej, 1839-, diak przy cerkwi w Ubrodowicach

Urodził się w 1839 roku (około) w Sławęcinie (wówczas przemieście Hrubieszowa), syn Jana (zm. przed 1868) i Zofii z Jędrzejewskich.
Diak przy cerkwi r.g. w Ubrodowicach (-1868-; pow. hrubieszowski)[77].
Żona (I): Katarzyna z Siedleckich, zmarła przed 1868 rokiem
Żona (II): Józefa Radek, ur. ok. 1851 w Konstantynówce, córka Marcina (zm. przed 1868) i Wiktorii z Malinowskich małżonków Radek[78].

4.69. Kaliniewicz Jan, 1799-, diak przy cerkwi w Hrubieszowie

Urodził się 1799 roku (około).
Diak przy cerkwi r.g. w Hrubieszowie (-1838-)[79].
Żona: Zofia z Jędrzejewskich.
Dzieci:
- Andrzej, 1839-. Patrz hasło: Kaliniewicz Andrzej.

4.70. Kalinowska Agnieszka z Drewnickich

Mąż: Jakub Kalinowski. Patrz hasło: Kalinowski Jakub. Ślub odbył się, 25 lipca 1802 roku, w kościele r.l. w Grabowcu[80].

4.71. Kalinowska Aniela z Cybulskich, 1887-

Urodziła się w 1887 roku (około), córka Piotra i Katarzyny z Brylewskich małżonków Cybulskich.
Mąż: Jan Kalinowski. Patrz hasło: Kalinowski Jan. Ślub odbył się, 18 lutego 1917 roku, w kościele r.l. w Grabowcu[81].

4.72. Kalinowska Anna z Pyrów, 1877- /R/

Urodziła się w 1877 roku (około; brak metryki), córka Piotra i Marianny z Makowskich małżonków Pyra[82].
Mąż: Piotr Kalinowski. Patrz hasło: Kalinowski Piotr. Ślub odbył się, 7 czerwca 1899 roku, w prawosławnej cerkwi w Grabowcu. Ślub pobłogosławił proboszcz parafii ks. Marcjan Mogielnicki[83].

[77] APL APRHrubieszów, sygn. 35/1829/0/2.2/58, k. 77/15.
[78] APL APRHrubieszów, sygn. 35/1829/0/2.2/58, k. 77/15.
[79] APL APGHrubieszów, sygn. 35/2010/0/2.4/28, k. 19/56.
[80] APL APRG, sygn. 35/106/10/-/23.
[81] APRG, Księga małżeństw, 1908-1926, k. 612/21.
[82] APZ APPG, sygn. 88/666/0/-/25, k. 89/12.
[83] APZ APPG, sygn. 88/666/0/-/25, k. 89/12.

Przy wykorzystywaniu proszę podawać: Kulik Renata, Kulik Henryk, „Grabowiecki Słownik Biograficzny", Instytut Historii im. Wojtka Kulika, https://rodzinakulik.eu/, v. 04.08.2024

4.73. Kalinowska Barbara z Orzechowskich

4.74. Kalinowska Czesława z Madejów

Mąż: Antoni Kalinowski. Patrz hasło: Kalinowski Antoni. Ślub odbył się, w 1950 roku, w kościele r.l. w Gdeszynie

4.75. Kalinowska Franciszka z Prokopów, 1892-

Urodziła się 1892 roku (około).
Mąż: Kazimierz Kalinowski. Patrz hasło: Kalinowski Kazimierz.

4.76. Kalinowska Franciszka z Poteruchów, 1795-

Urodziła się w 1795 roku (około)[84].
Mąż: Jan Kalinowski. Patrz hasło: Kalinowski Jan.

4.77. Kalinowska Joanna z Kulików, 1937- /R/

4.78. Kalinowska Julia z Boczkowskich, 1893-1979

Urodziła się 5 października 1893 roku w Dworzysku, córka Antoniego i Anastazji ze Staszczuków małżonków Boczkowskich.

Zdjęcie 4 – Rok 1932 (około). Grabowiec. Julia i Władysław małżonkowie Kalinowscy. Zdjęcie ze zbiorów Wielisława Kalinowskiego przekazane przez Tadeusza Halickiego. Opis

[84] APL APGBereść, sygn. 45/1619/0/1/13, k. 3/7.

Przy wykorzystywaniu proszę podawać: Kulik Renata, Kulik Henryk, „Grabowiecki Słownik Biograficzny", Instytut Historii im. Wojtka Kulika, https://rodzinakulik.eu/, v. 04.08.2024

zdjęcia Tadeusz Halicki.

Grabowiec, den 14. I. 1943.

Bescheinigung.

Das Gemeindeamt in Grabowiec bescheinigt hiermit, dass die angeklebte neben Photographie bestätigt die Indentifätät der Kalinowska Julie, geb. 5. X. 1893, ständige wohnhaft in Grabowiec hiesiger Gemeinde, Kreis Hrubieszów.
Obige wird bestätigt zweks Vorlegung bei Legitimierung.

AUSGESIEDELT am 19 Feb 1943 (umgesiedelt)

Der Vogt:
(P.) Nyżkoszapko.

Siegel

Dokument 1 – Rok 1943, 14 stycznia. Bescheinigung. Das Gemeindeamt in Grabowiec bescheinigt hiermit, dass die angeklebte neben Photographie bestätigt die Indentifatät der Kalinowska Julie, geb. 5.10.1893, ständige wohnhaft in Grabowiec hiesiger Gemeinde, Kreis Hrubieszow. Obige wird bestätigt zweks Vorlegung bei Legitimierung. Ausgesiedelt (umgesiedelt) am 19 Feb 1943. Certyfikat podpisał wójt gminy Grabowiec P. Nyźkoszapko (Paweł Nizkoszapko). [Certyfikat. Urząd Gminy w Grabowcu niniejszym potwierdza, że wklejone obok zdjęcie potwierdza identyfikację Kalinowskiej Julii, ur. 5.10.1893, stałej mieszkanki gminy Grabowiec, powiat Hrubieszów. Powyższe potwierdza prezentację w przypadku legitymowania. Wyrzucona (przesiedlona) 19 lutego 1943 r.]. Dokument przekazał Tadeusz Halicki.

Zdjęcie 5 – Rok 1948. Rodzina Kalinowskich z Grabowca. Siedzą: Julia z Boczkowskich Kalinowska i Władysław Kalinowski. Stoją od lewej: Antoni, Janina, Aleksander, Wielisław. Zdjęcie ze zbiorów Wielisława Kalinowskiego przekazane przez Tadeusza Halickiego. Opis zdjęcia Tadeusz Halicki.

Zmarła 9 lutego 1979 roku. Pochowana, w rodzinnym grobowcu, na cmentarzu parafialnym w Grabowcu.

Mąż: Władysław /Włodzimierz/ Kalinowski. Patrz hasło: Kalinowski Władysław /Włodzimierz/. Ślub odbył się, 5 lutego 1919 roku, w kościele r.l. w Grabowcu.

4.79. Kalinowska Katarzyna z Ciszewskich, 1860-1919

Urodziła się 13 października 1860 roku w Grabowcu, córka Franciszka i Marianny z Soroków małżonków Ciszewskich[85].

Zmarła, jako wdowa, 2 maja 1919 roku w Grabowcu. Pochowana, w rodzinnym grobowcu, na cmentarzu parafialnym w Grabowcu. Na tablicy nagrobnej podano inny rok urodzenia.

Mąż: Antoni Kalinowski. Patrz hasło: Kalinowski Antoni. Ślub odbył się, 2 listopada 1886 roku, w prawosławnej cerkwi w Grabowcu[86].

4.80. Kalinowska Krystyna z Denisów, 1827-

Urodziła się 4 sierpnia 1827 roku w Grabowcu, córka Jana i Marianny z Wołuckich małżonków Denis[87]. Mieszkała, przy ciotce i wuju (-1842-).

Mąż: Bazyli Kalinowski. Patrz hasło: Kalinowski Bazyli. Ślub odbył się, 13 listopada 1842 roku, w kościele r.g. w Grabowcu[88].

[85] APL APGG, sygn. 35/1999/0/2.1/49, k.73/33; Informacja Tadeusza Halickiego.
[86] APZ APPG, sygn. 88/666/0/-/1, k. 127/22.
[87] APL APGG, sygn. 35/1999/0/2.4/18, k. 5/23.
[88] APL APGG, sygn. 35/1999/0/2.4/33, k. 14/6.

Przy wykorzystywaniu proszę podawać: Kulik Renata, Kulik Henryk, „Grabowiecki Słownik Biograficzny", Instytut Historii im. Wojtka Kulika, https://rodzinakulik.eu/, v. 04.08.2024

4.81. Kalinowska Marianna z Czuprów, primo voto Joachim, 1853-1917

Urodziła się 18 lipca 1853 roku w Grabowcu, córka Jana i Anny (Agaty – w akcie ślubu z Ludwikiem) z Zawalskich małżonków Czuper[89].

Zmarła, w wieku 64 lat, 26 stycznia 1917 roku. Pochowana na cmentarzu parafialnym w Grabowcu[90].

Mąż (I). Jakub Joachim. Patrz hasło: Joachim Jakub. Ślub odbył się, 19 lipca 1877 roku, w kościele r.l. w Grabowcu[91].

Mąż (II): Ludwik Kalinowski. Patrz hasło: Kalinowski Ludwik. Ślub odbył się, 5 października 1884 roku, w kościele r.l. w Grabowcu[92].

4.82. Kalinowska Marianna ze Skórczyńskich, primo voto Soroka, 1865-1942

Urodziła się 19 czerwca 1865 roku w Grabowcu, córka Kajetana i Anny z Czauszów małżonków Skórczyńskich[93].

Zmarła 14 czerwca 1942 roku w Grabowcu. Pochowana, w rodzinnym grobowcu, na cmentarzu parafialnym w Grabowcu. Zdjęcie nagrobka patrz hasło: Kalinowski Czesław.

Mąż (I): Ludwik Soroka. Patrz hasło: Soroka Ludwik. Ślub odbył się, 1 lutego 1891 roku, w kościele r.l. w Grabowcu[94].

Mąż (II): Łukasz Kalinowski. Patrz hasło: Kalinowski Łukasz. Ślub odbył się, 11 listopada 1894 roku, w kościele r.l. w Grabowcu[95].

4.83. Kalinowska Stefania z Orzechowskich, 1906-1996

Urodziła się 1 grudnia w 1906 roku w Grabowcu, córka Jana i Julii z Kodeńców małżonków Orzechowskich[96].

Zmarła 20 października 1996 roku w Grabowcu. Pochowana, w rodzinnym grobowcu, na cmentarzu parafialnym w Grabowcu.

Mąż: Józef Kalinowski. Patrz hasło: Kalinowski Józef. Ślub odbył się w 1927 roku w kościele r.l. w Grabowcu.

4.84. Kalinowski Aleksander Julian, 1929-

Urodził się w 1929 roku w Grabowcu, syn Władysława i Julii z Boczkowskich małżonków Kalinowskich. Rodzicami chrzestnymi byli: Jakub Kulik (rymarz w Grabowcu; pradziadek Wojtka Kulika) i Julia Sleboda.

[89] APL APRG, sygn. 35/1824/0/2.4/43, k. 43/87.
[90] APL APRG, sygn. 35/106/10/-/11, k. 154.
[91] APZ APRG, sygn. 35/609/0/-/3, k. 118/20.
[92] APZ APRG, sygn. 88/609/0/-/10, k. 94/32.
[93] APRG, Księga urodzeń, 1862-1871, k. 194/114; APL APRG, sygn. 35/1824/0/2.4/42; APZ APRG, sygn. 88/609/0/-/25, k. 26/52.
[94] APZ APRG, sygn. 88/609/0/-/16, k. 127/18.
[95] APZ APRG, sygn. 88/609/0/-/19, k. 180/31.
[96] APZ APRG, sygn. 88/609/0/-/31, k. 188/311.

Przy wykorzystywaniu proszę podawać: Kulik Renata, Kulik Henryk, „Grabowiecki Słownik Biograficzny", Instytut Historii im. Wojtka Kulika, https://rodzinakulik.eu/, v. 04.08.2024

Zdjęcie 6 – Rok 1948. Na błoniach za Grabowcem. Od lewej: Aleksander Kalinowski, Antoni Kalinowski, Bobrowski, Janina Kalinowska, Franciszek Halicki, Wielisław Kalinowski. Zdjęcie ze zbiorów Wielisława Kalinowskiego przekazane przez Tadeusza Halickiego. Opis zdjęcia Tadeusz Halicki.

Zdjęcie 7 – Rok 1949. Brama wjazdowa na posesję rodziny Kątków (w sąsiedztwie cmentarza). Na wozie siedzą od lewej: NN, Józef Kątek (z lejcami), Aleksander (Wielisław?) Kalinowski.

Zdjęcie ze zbiorów Wielisława Kalinowskiego przekazane przez Tadeusza Halickiego. Opis zdjęcia Tadeusz Halicki.

Żona: Halina Pakuła.

4.85. Kalinowski Antoni, 1855-1919

Urodził się 7 czerwca 1855 roku w Grabowcu, syn Bazylego i Krystyny z Denisów małżonków Kalinowskich[97].

Zdjęcie 8 – Rok 1917 (około). Rodzina Kalinowskich. Siedzą od lewej (rodzice): Katarzyna z Ciszewskich Kalinowska, Antoni Kalinowski. Stoją od lewej (dzieci): Anna, Paweł, Władysław, Elżbieta. Zdjęcie ze zbiorów Tadeusza Halickiego. Opis zdjęcia Tadeusz Halicki.

Zmarł 29 kwietnia 1919 roku. Pochowany, w rodzinnym grobowcu, na cmentarzu parafialnym w Grabowcu. Pozostawił żonę Katarzynę z Ciszewskich.

Nagrobek 4 – Tablica nagrobna Katarzyny i Antoniego małżonków Kalinowskich. Foto

[97] APL APRG, sygn. 35/1824/0/2.4/56, k. 719/31; Informacja Tadeusza Halickiego.

Tadeusz Halicki.

Żona: Katarzyna z Ciszewskich. Patrz hasło: Kalinowska Katarzyna z Ciszewskich.
Dzieci[98]:
- Anna, 1890-1977. Patrz hasło: Hubka Anna z Kalinowskich.
- Elżbieta. Patrz hasło: Kołodyńska Elżbieta z Kalinowskich.
- Paweł. Patrz hasło: Kalinowski Paweł.
- Władysław /Włodzimierz/, 1887-1971. Patrz hasło: Kalinowski Władysław.

4.86. Kalinowski Antoni, 1870-, rolnik w Ornatowicach

Urodził się w 1870 roku (około).
Rolnik w Ornatowicach (-1900-)[99].
Żona: Maria z Mielniczuków. Urodziła się w 1870 roku (około).
Dzieci:
- Julia, 1900-. Urodziła się 20 października 1900 roku w Ornatowicach[100].

4.87. Kalinowski Antoni Władysław, 1922-

Urodził się w 1922 roku w Grabowcu, syn Władysława i Julii z Boczkowskich małżonków Kalinowskich. Rodzicami chrzestnymi byli: Paweł Halicki i Anna Ciszewska.
Żona: Czesława z Madejów. Patrz hasło: Kalinowska Czesława z Madejów.

Zdjęcie 9 – Rok 1949. Gdeszyn. Ślub Antoniego Kalinowskiego z Czesławą Madej. W grupie stoją: Antoni Hubka, Wacław Halicki, Helena z Hubków Halicka, Wielisław Kalinowski, Janina z Kalinowskich Bobrowska, Józefa Hubka, Władysław Kalinowski. Zdjęcie ze zbiorów Wielisława Kalinowskiego przekazane przez Tadeusza Halickiego. Opis zdjęcia Tadeusz

[98] Informacja Tadeusza Halickiego.
[99] APZ APPG, sygn. 88/666/0-/26, k. 74/74.
[100] APZ APPG, sygn. 88/666/0-/26, k. 74/74.

Halicki.

4.88. Kalinowski Bazyli, 1822-1884, stelmach w Grabowcu

Urodził się 20 kwietnia 1822 roku w Bereściu, syn Jana i Franciszki z Poteruchów małżonków Kalinowskich[101].

Stelmach w Grabowcu (-20.07.1884)[102].

Zmarł, jako wdowiec, 10 lipca 1884 roku w Grabowcu.

Żona: Krystyna z Denisów. Patrz hasło: Kalinowska Krystyna z Denisów.

Dzieci:

- Ludwik, 1846-. Patrz hasło: Kalinowski Ludwik.
- Antoni, 1855-1919. Patrz hasło: Kalinowski Antoni.
- Magdalena, 1862-1866. Zmarła, w wieku 4 lat, 7 lutego 1866 roku w Grabowcu[103].
- Helena, 1864-. Urodziła się 4 marca 1864 roku w Grabowcu[104].

4.89. Kalinowski Czesław, 1935-2015

Urodził się 4 kwietnia 1935 roku w Grabowcu, syn Józefa i Stefanii z Orzechowskich małżonków Kalinowskich.

Zmarł, w wieku 80 lat, 22 kwietnia 2015 roku. Pochowany na cmentarzu parafialnym w Grabowcu[105].

[101] APL APGBereść, sygn. 45/1619/0/1/13, k. 3/7.
[102] APRG, Księga zgonów, 1880-1901, k. 201/57.
[103] APL APPGrabowiec, sygn. 35/2211/0/1.3/2, k. 35/4.
[104] APGG, Księga UMZ, 1864, k. 7/14.
[105] Klepsydry, Towarzystwo Przyjaciół Grabowca http://www.tpg-grabowiec.pl, administrator Tadeusz Halicki (v. 01.09.2018).

Przy wykorzystywaniu proszę podawać: Kulik Renata, Kulik Henryk, „Grabowiecki Słownik Biograficzny", Instytut Historii im. Wojtka Kulika, https://rodzinakulik.eu/, v. 04.08.2024

Nagrobek 5 – Rok 2009, 29 maja. Nagrobek rodziny Kalinowskich, Kulików (foto Henryk Kulik).

Żona: Joanna.

4.90. Kalinowski Henryk /Kołanowski, Kałanowski/, -1939, kapral podchorąży, zginął w Grabowcu

Kapral podchorąży[106]

Zamordowany 24 września w Szpitalu Polowym Nr 2 (9. Pułku Piechoty Legionów) w Grabowcu.

Pochowany w indywidualnej mogile w kwaterze wojennej na cmentarzu parafialnym w Grabowcu.

[106] „The Soviet invasion of Poland during World War Two" http://felsztyn.tripod.com/id20.html (v. 02.03.2006); Tablica nagrobna na cmentarzu w Grabowcu.

Instytut Historii im. W

Nagrobek 6 – Rok 2009, 6 czerwca. Tablica nagrobna Henryka Kalinowskiego /Kołanowskiego, Kałanowskiego/ (foto Henryk Kulik).

Wymieniony na tablicy: kościół w Grabowcu (jako Kałanowski), cmentarz w Grabowcu (tablica stara; jako Kołanowski), cmentarz w Grabowcu (tablica nowa; jako Kalinowski) pomnik w Grabowiec-Górze (jako Kałanowski).

4.91. Kalinowski Jakub, pisarz przysięgły miasta Grabowca

Pisarz przysięgły miasta Grabowca (ok. 25.02.1802-1807-; 1813-); z pewną przerwą w kwietniu 1805 – co najmniej)[107].

Żona: Agnieszka z Drewnickich. Patrz hasło: Kalinowska Agnieszka z Drewnickich.

Dzieci:

- Aniela, 1803-1807. Urodziła się 3 września 1803 roku w Grabowcu. Zmarła 17 marca 1807 roku w Grabowcu[108].

4.92. Kalinowski Jan, 1797-, włościanin w Bereściu

Urodził się w 1797 roku (około).

Włościanin w Bereściu (-1822-)[109].

Żona: Franciszka z Poteruchów. Patrz hasło: Kalinowska Franciszka z Poteruchów.

Dzieci:

- Bazyli, 1822-1884. Patrz hasło: Kalinowski Bazyli.

4.93. Kalinowski Jan, 1887-, rolnik w Grabowcu

Urodził się w 1887 roku (około) w Grabowcu, syn Ludwika i Marianny z Czuprów primo voto Joachim małżonków Kalinowskich.

Rolnik w Grabowcu (-1917-1925-)[110].

Żona: Aniela z Cybulskich. Patrz hasło: Kalinowska Aniela z Cybulskich.

Dzieci:

- Kazimierz, 1917-1954. Urodził się 14 grudnia 1917 roku w Grabowiec-Górze. Zmarł, jako kawaler, 6 marca 1954 roku w Grabowiec-Górze.
- Józef Edward, 1922-. Żona: Antonina.

[107] APL AMG, sygn. 35/32/0/-/16, k. 239; APL AMG, sygn. 35/32/0/-/17, k. 2, 22, 59, 65, 103; APL APGB, sygn. 35/1619/0/1/4, k. 2/5.
[108] APL APRG, sygn. 35/106/10/-/23.
[109] APL APGBereść, sygn. 45/1619/0/1/13, k. 3/7.
[110] APRG, Księga małżeństw, 1908-1926, k. 612/21.

- Zofia, 1924-.

4.94. Kalinowski Jan, kapelmistrz

Urodził się w 1906 roku (około).
Kapelmistrz WP w Białej Podlaskiej (-1935-).
Ojciec chrzestny Domicelli Stanisławy z Otrockich Sagadyn (1935).

4.95. Kalinowski Józef, 1900-1955, rolnik w Grabowcu

Urodził się 10 marca 1900 roku w Dworzysku, syn Łukasza i Marianny ze Skórczyńskich /Skorczyńskich/ małżonków Kalinowskich[111].
Rolnik w Grabowcu (-1927-16.06.1955).
Zmarł 16 czerwca 1955 roku w Hrubieszowie. Pochowany, w rodzinnym grobowcu, na cmentarzu parafialnym w Grabowcu.

Nagrobek 7 – Rok 2009, 18 maja. Nagrobek rodziny Kalinowskich (foto Henryk Kulik).

Żona: Stefania z Orzechowskich. Patrz hasło: Kalinowska Stefania z Orzechowskich.
Dzieci:
- Edward Stanisław.
- Czesław, 1935-2015. Patrz hasło: Kalinowski Czesław.

4.96. Kalinowski Franciszek, 1784-, zastępca wójta gminy Udrycze

Urodził się w 1784 roku (około).
Zastępca wójta gminy Udrycze (-1814-)[112].

4.97. Kalinowski Kazimierz, 1880-, rolnik w Grabowcu

Urodził się w 1880 roku (około).
Rolnik w Grabowcu (-1922-).
Żona: Franciszka z Prokopów, Patrz hasło: Kalinowska Franciszka z Prokopów.
Dzieci:
- Stanisław, 1922-.

[111] APZ APRG, sygn. 88/609/0/-/25, k. 26/52.
[112] APL APRSitaniec, sygn. 35/1920/0/1/41, k. 7/15.

Instytut Historii im. W

4.98. Kalinowski Ludwik, 1846-, rolnik w Grabowcu

Urodził się 16 sierpnia 1846 roku w Grabowcu, syn Bazylego i Krystyny z Denisów małżonków Kalinowskich[113].

Rolnik w Grabowcu (-1884-).

Żona: Marianna z Czuprów, primo voto Joachim. Patrz hasło: Kalinowska Marianna z Czuprów, primo voto Joachim.

Dzieci:

- Jan. Patrz hasło: Kalinowski Jan.

4.99. Kalinowski Łukasz, 1864-, rolnik w Dworzysku

Urodził się 7 października 1864 roku w Grabowcu, syn Wincentego i Barbary z Orzechowskich małżonków Kalinowskich[114].

Rolnik w Dworzysku (-1900-)[115].

Pochowany, w rodzinnym grobowcu, na cmentarzu parafialnym w Grabowcu. Zdjęcie nagrobka patrz hasło: Kalinowski Czesław.

Żona: Marianna ze Skórczyńskich. Patrz hasło: Kalinowska Marianna ze Skórczyńskich.

Dzieci:

- Józef, 1900-. Patrz hasło: Kalinowski Józef.

4.100. Kalinowski M., nauczyciel

Nauczyciel 7–klasowej Publicznej Szkoły Powszechnej w Grabowcu (1935/36)[116].

4.101. Kalinowski Paweł

Urodził się w Grabowcu, syn Antoniego i Katarzyny z Ciszewskich małżonków Kalinowskich[117].

4.102. Kalinowski Piotr, 1878-, włościanin w Bereściu /

Urodził się 1878 roku (około; brak metryki), syn Antoniego i Ewdokii z domu Denus małżonków Kalinowskich. Mieszkał w Bereściu (-1899-)[118].

Włościanin w Bereściu (-1899-).

Żona: Anna z Pyrów. Patrz hasło: Kalinowska Anna z Pyrów.

4.103. Kalinowski Stefan, nauczyciel

Absolwent Liceum Pedagogicznego w Chełmie.

Nauczyciel Szkoły Podstawowej w Grabowcu (1955-1958)[119].

4.104. Kalinowski Wielisław Paweł[120], 1926-

[113] APL APRG, sygn. 35/1824/0/2.4/35, k. 43/86.
[114] APRG, Księga urodzeń, 1862-1871, k. 140/183.
[115] APZ APRG, sygn. 88/609/0/-/25, k. 26/52.
[116] Kulik Wojciech, Renata, Henryk „Monografia Zespołu Szkół im. Henryka Sienkiewicza w Grabowcu".
[117] Informacja Tadeusza Halickiego.
[118] APZ APPG, sygn. 88/666/0/-/25, k. 89/12.
[119] Kulik Wojciech, Renata, Henryk „Monografia Zespołu Szkół im. Henryka Sienkiewicza w Grabowcu".
[120] Wujek Tadeusza Halickiego.

Przy wykorzystywaniu proszę podawać: Kulik Renata, Kulik Henryk, „Grabowiecki Słownik Biograficzny", Instytut Historii im. Wojtka Kulika, https://rodzinakulik.eu/, v. 04.08.2024

Urodził się 11 lipca 1926 roku w Grabowcu, syn Władysława i Julii z Boczkowskich małżonków Kalinowskich.

Zdjęcie 10 – Rok 1950. Wielisław Kalinowski. Zdjęcie ze zbiorów Wielisława Kalinowskiego a przekazane przez Tadeusza Halickiego.

GEMEINDEAMT
in Grabowiec
Kreis Hrubieszow
Nr 25/209/42

Kalinowski Wilisław
Władysław Julia
11/7/1926
Grabowiec
19 Feb 1943
Kalinowski Wilisław
(Umgesiedelt)
Siegel

Dokument 2 – Rok 1942, 12 maja. Bescheinigung. Certyfikat wystawiony przez Urząd Gminy Grabowiec, powiatu hrubieszowskiego (Gemeindeamt in Grabowiec, Kreis Hrubieszow) dla Wielisława Kalinowskiego. Certyfikat podpisał wójt gminy Grabowiec P. Nyźkoszapko (Paweł Nizkoszapko). Na certyfikacie widoczny jest odcisk stempla z napisem wyrzucony (przesiedlony) 19 lutego 1943 r. Dokument przekazał Tadeusz Halicki.

9 lutego 1943 roku, razem z mamą i tatą, wysiedlony z Grabowca.

Zdjęcie 11 – Rok 1947. Przed domem fotografia Leona Sokołowskiego. Od lewej stoją: Franciszek Halicki, Antoni Kalinowski, Wielisław Kalinowski. Zdjęcie ze zbiorów Wielisława Kalinowskiego a przekazane przez Tadeusza Halickiego. Opis zdjęcia Tadeusz Halicki.

Zdjęcie 12 – Rok 1949 (około). Przed podróżą w chłodny jesienny dzień. Z lewej Wielisław Kalinowski. Zdjęcie ze zbiorów Wielisława Kalinowskiego przekazane przez Tadeusza Halickiego. Opis zdjęcia Tadeusz Halicki.

Przy wykorzystywaniu proszę podawać: Kulik Renata, Kulik Henryk, „Grabowiecki Słownik Biograficzny", Instytut Historii im. Wojtka Kulika, https://rodzinakulik.eu/, v. 04.08.2024

Zdjęcie 13 – Rok 1950 (około). Siedlisko, stawy. Od lewej siedzą: NN, Wielisław Kalinowski, NN, Jan Skóra, NN. Zdjęcie ze zbiorów Wielisława Kalinowskiego przekazane przez Tadeusza Halickiego. Opis zdjęcia Tadeusz Halicki.

Zdjęcie 14 – Rok 1956 (około). Grabowiec, pod wierzbą, przy rzece Kalinówka. Zdjęcie ze zbiorów Wielisława Kalinowskiego przekazane przez Tadeusza Halickiego. Opis zdjęcia Tadeusz Halicki.

Wyjechał do Wrocławia.
Żona: Wanda Jarosz.

4.105. Kalinowski Wincenty, rolnik w Grabowcu

4.106. Kalinowski Władysław /Włodzimierz/, 1887-1971, rolnik w Grabowcu

Urodził się 15 kwietnia 1887 roku w Grabowcu, syn Antoniego i Katarzyny z Ciszewskich małżonków Kalinowskich[121].

Rolnik w Grabowcu.

Rodzina Kalinowskich mieszkała do wielkiego pożaru w 1936 roku w Grabowcu, przy ulicy Poprzecznej, na działce gdzie obecnie jest dom Poteruchów i byli bliskimi sąsiadami Halickich[122].

Zdjęcie 15 – Rok 1940. Grabowiec. Rodzina Kalinowskich. Siedzą: Julia i Władysław. Stoją, od lewej: Antoni, Janina, Aleksander, Wielisław. Zdjęcie ze zbiorów Wielisława Kalinowskiego przekazane przez Tadeusza Halickiego. Opis zdjęcia Tadeusz Halicki.

[121] Informacja Tadeusza Jana Halickiego.
[122] Informacja Tadeusza Jana Halickiego.

Przy wykorzystywaniu proszę podawać: Kulik Renata, Kulik Henryk, „Grabowiecki Słownik Biograficzny", Instytut Historii im. Wojtka Kulika, https://rodzinakulik.eu/, v. 04.08.2024

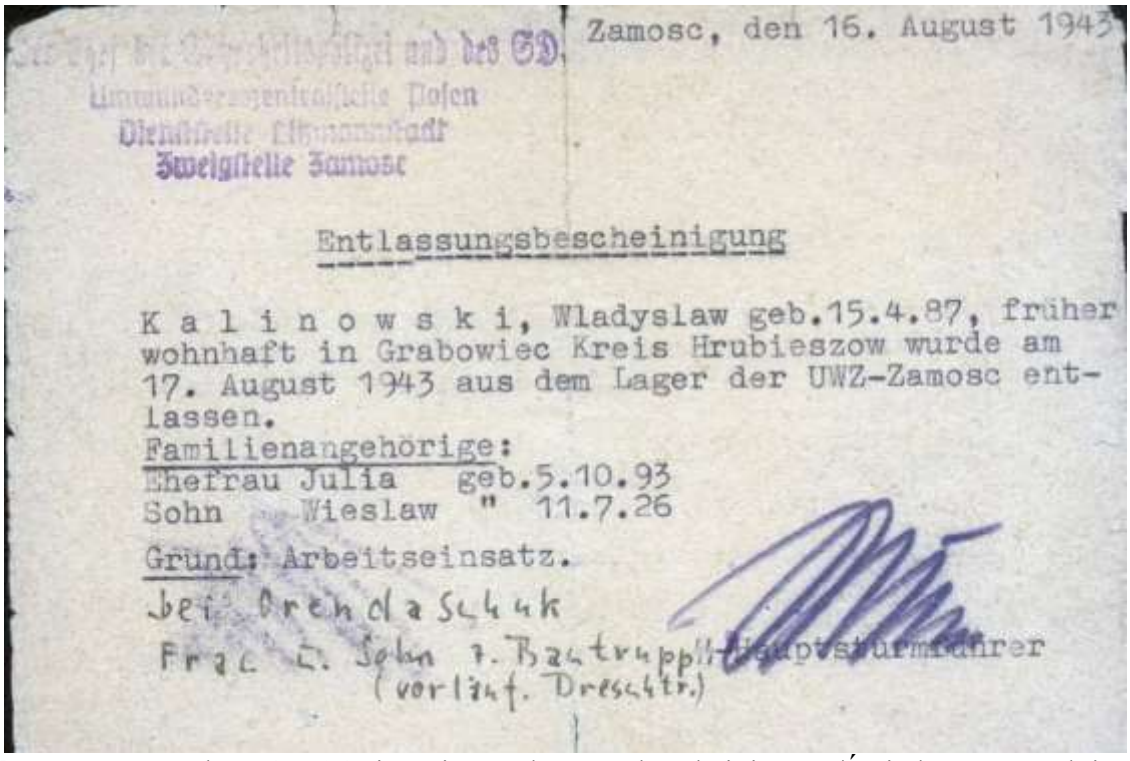

Zamosc, den 16. August 1943

Umwandererzentralstelle Posen
Dienststelle Litzmannstadt
Zweigstelle Zamosc

Entlassungsbescheinigung

K a l i n o w s k i, Wladyslaw geb.15.4.87, früher wohnhaft in Grabowiec Kreis Hrubieszow wurde am 17. August 1943 aus dem Lager der UWZ-Zamosc entlassen.

Familienangehörige:
Ehefrau Julia geb.5.10.93
Sohn Wieslaw " 11.7.26

Grund: Arbeitseinsatz.

Dokument 3 – Rok 1943, 16 sierpnia. Entlassungsbescheinigung /Świadectwo zwolnienia/. Kalinowski Wladyslaw geb. 15.4.87, früher wohnhaft in Grabowiec Kreis Hrubieszow wurde am 17. August 1943 aus dem Lager der UWZ-Zamosc entlassen. Familienangehörige: Ehefrau Julia, Sohn Wielisław. Grund: Arbeitseinsatz. /Kalinowski Władysław ur. 15 kwietnia 1887 roku, dawniej zamieszkały w Grabowcu powiat hrubieszowski został zwolniony 17 sierpnia 1943 roku z obozu UWZ-Zamość. Podstawa zwolnienia: skierowanie do pracy *w firmie: Frac&Sohn Bautrupp*/. Na pieczęci nagłówkowej odczytujemy: Erlaß des Chefs der Sicherheitspolizei und des SD; Umwandererzentralstelle Posen, Dienstelle Litzmannstadt, Zweigstelle Zamosc /Szef Policji Bezpieczeństwa i SD, Centrala Przesiedleńcza Poznań, ekspozytura Łódz, oddział Zamość/. Dokument przekazał Tadeusz Halicki.

Instytut Historii im. Wo

Zdjęcie 16 – Rok 1947. Grabowiec, w sadzie u Kalinowskich. Od lewej: Janina Kalinowska (po mężu Bobrowska), Julia z Boczkowskich Kalinowska, Władysław Kalinowski (klepie kosę), (…) Uszczyna (z kozą; zapewne Anna z Pajdów; żona Józefa), Wielisław Kalinowski. Zdjęcie ze zbiorów Wielisława Kalinowskiego przekazane przez Tadeusza Halickiego. Opis zdjęcia Tadeusz Halicki.

Zdjęcie 17 – Rok 1951, 24 sierpnia. Pielgrzymka do Kalwarii Zebrzydowskiej. Od lewej stoją: Jan Skóra, Wielisław Kalinowski, Władysław Kalinowski. Zdjęcie ze zbiorów Wielisława Kalinowskiego przekazane przez Tadeusza Halickiego. Opis zdjęcia Tadeusz Halicki.

Zmarł 12 grudnia 1971 roku. Pochowany, w rodzinnym grobowcu, na cmentarzu

parafialnym w Grabowcu.

Nagrobek 8 – Rok 2008, 17 maja. Nagrobek rodziny Kalinowskich. Foto Henryk Kulik.

Żona: Julia z Boczkowskich. Patrz hasło: Kalinowska Julia z Boczkowskich.
Dzieci:
- Janina. Patrz hasło: Bobrowska Janina z Kalinowskich.
- Antoni Władysław, 1922-. Patrz hasło: Kalinowski Antoni Władysław.
- Wielisław Paweł, 1926-. Patrz hasło: Kalinowski Wielisław Paweł.
- Aleksander Julian, 1929-. Patrz hasło: Kalinowski Aleksander Julian.

4.107. Kalińska Karolina Balbina z Jankowskich, 1849-1907

Urodziła się w 1849 roku (około) we wsi Słupia (pow. włoszczowski, gub. kielecka), córka Karola i Marcjanny z *Latosów*.

Zmarła, w wieku 58 lat, 13 marca 1907 roku w folwarku Nieledew. Pozostawiła męża Erazma Marcela Kalińskiego[123].

Mąż: Erazm Marcel Kaliński. Patrz hasło: Kaliński Erazm Marcel.

4.108. Kalińska Marcjanna z Bienieckich, 1816-

Urodziła się w 1816 roku (około) w Kaliskiem, córka Walentego i Julianny z Rychłowskich małżonków Bienieckich. Mieszkała w Piotrkowie Trybunalskim.

Mąż: Hieronim Michał Franciszek Kaliński. Patrz hasło: Kaliński Hieronim Michał Franciszek. Ślub odbył się, 14 czerwca 1836 roku, w kościele r.l. Przemienienia Pańskiego w Warszawie[124].

4.109. Kalińska Zofia z Turskich

Mąż: Franciszek Kaliński. Patrz hasło: Kaliński Franciszek.

4.110. Kaliński Erazm Marcel,

Urzędnik akcyzowy w fabryce w Nieledwi (-1907-)

Żona: Karolina Balbina z Jankowskich. Patrz hasło: Kalińska Karolina Balbina z Jankowskich.

[123] APZ APRTrzeszczany, sygn. 88/640/0/-/33, k. 118/20
[124] APW APR-waPrzemienieniaP, UMZ 1836, k. 391/59.

Instytut Historii im. W

4.111. Kaliński Hieronim Michał Franciszek, 1792-1860, rzeczywisty radca stanu

Urodził się 30 września 1792 roku w Ornatowicach[125] /Grabowczyku - błędnie/, syn Franciszka i Zofii z Turskich małżonków Kalińskich. Mieszkał w Warszawie (-1836-), Piotrkowie Trybunalskim ().

Uczył się w szkołach zamojskich, w tym także w Akademii Zamojskiej. W 1809 roku, jako 17-to latek, zaciągnął się do artylerii i brał udział w szturmie na Twierdzę Zamość. Z tej walki wyszedł ciężko chory[126].

Wiele podróżował po świecie. Po powrocie do kraju pisał wiersze i prozę, publikując je w różnych czasopismach[127].

Generalny audytor dywizji Wojska Polskiego (-25.06.1826-02.08.1828-), audytor generalny byłego Wojska Polskiego (-23.10.1834-), sędzia Sądu Najwyższej Instancji Królestwa Polskiego w Warszawie (-14.06.1836-15.01.1839-). Członek Warszawskich Departamentów Rządzącego Senatu w Piotrkowie Trybunalskim (trzecia instancja sądowa) w randze rzeczywistego radcy stanu[128].

Na emeryturze przeniósł się z rodziną do Piotrkowa Trybunalskiego.

Zmarł 17 lutego 1860 roku w Piotrkowie Trybunalskim.

Żona (I): Julia z Siekierskich. Urodziła się w 1803 roku (około).

Dzieci:

- Florentyna Aniela Zofia Tekla, 1826-. Urodziła się 20 czerwca 1826 roku w Warszawie (parafia św. Andrzeja w Warszawie)[129].
- Ignacy Franciszek, 1828-. Urodził się 30 lipca 1828 roku w Warszawie (parafia r.l. św. Jana Chrzciciela w Warszawie)[130].
- Kaliksta Jadwiga, 1834-. Urodziła się 14 października 1834 roku w Warszawie (parafia r.l. św. Andrzeja w Warszawie)[131].

Żona (II): Marcjanna z Bienieckich. Patrz hasło: Kalińska Marcjanna z Bienieckich.

Dzieci:

- Eufemia Marianna, 1838-. Urodziła się 16 września 1838 roku Warszawie (parafia r.l. św. Andrzeja w Warszawie)[132].
- Józef Hieronim. Patrz hasło: Kaliński Józef Hieronim.

4.112. Kaliński Franciszek, właściciel dóbr Grabowczyk, 1751-1838

Urodził się w 1751 roku (około)

Zmarł, w wieku 87 lat, w 1838 roku (parafia r.l. Hrubieszów). Pozostawił żonę Rozalię Górską i syna z pierwszego małżeństwa Hieronima. Zgon zgłosili dziedzice dóbr Masłomęcz; Liberat Borman i Jan Borman.

Właściciel wsi dziedzicznej Grabowczyk (części, -1792-)[133].

Żona (I): Zofia z Turskich. Patrz hasło: Kalińska Zofia z Turskich.

Dzieci:

- Hieronim Michał Franciszek, 1792-1860. Patrz hasło: Kaliński Hieronim Michał

[125] APL APRG, sygn. 35/106/10/-/25.
[126] GW 1861, Nr 43, s. 6.
[127] GW 1861, Nr 43, s. 6.
[128] GW 1861, Nr 43, s. 6; APW APRW-waPrzemienieniaP, UMZ 1836, k. 391/59; APW APRW-waAndrzeja, sygn. 72/159/0/-/39, k. 14/27; APW APRW-waJana, sygn. 72/161/0/-/3, k. 711/386.
[129] APW APRW-waAndrzeja, sygn. 72/159/0/-/1, k. 174/345.
[130] APW APRW-waJana, sygn. 72/161/0/-/3, k. 711/386.
[131] APW APRW-waAndrzeja, sygn. 72/159/0/-/1, k. 174/345.
[132] APW APRW-waAndrzeja, sygn. 72/159/0/-/10, k. 14/28.
[133] GW 1861, Nr 43, s. 6.

Franciszek.
- Wincenty Tadeusz Józef, 1796-. Urodził się 6 kwietnia 1796 roku w Grabowczyku[134].
- Katarzyna, 1799-. Urodziła się 25 kwietnia 1799 roku w Grabowczyku[135].

Żona (II): Rozalia Górska.

4.113. Kaliński Józef Hieronim, urzędnik

Urodził się 17 marca 1837 roku w Warszawie (parafia r.l. św. Andrzeja w Warszawie), syn Hieronima Michała Franciszka i Marcjanny z Bienieckich małżonków Kalińskich[136].

Żona: Rondet, dzieci… dokończyć (Warszawa, metryki).

4.114. Kalisz Bolesław, 1913-, rolnik w Szczelatynie

Urodził się w 1913 roku.

Rolnik w Szczelatynie (-1942-).

Żona: Janina z Kocajów. Patrz hasło: Kalisz Janina z Kocajów.

4.115. Kalisz Janina z Kocajów, 1919-1942

Urodziła się w 1919 roku w Grabowiec-Górze, córka Michała i Marianny z Pietnowskich małżonków Kocaj.

Zmarła, w wieku 23 lat, 6 grudnia 1942 roku w Grabowiec-Górze. Pozostawiła męża Bolesława Kalisza.

Mąż: Bolesław Kalisz. Patrz hasło: Kalisz Bolesław.

4.116. Kalisz Józef, rolnik w Majdanie Tuczępskim

Urodził się w 1880 roku (około)[137].

Żona: Matrona z Mydlaków. Urodziła się 1890 roku (około).

Dzieci:
- Zofia, 1915-. Urodziła się 23 sierpnia 1915 roku w Majdanie Tuczępskim[138].

4.117. Kalisz Weronika z Pawłowskich

4.118. Kalisz Zygmunt, rymarz w Grabowcu

4.119. Kaliszyk Andrzej, mieszczanin grabowiecki

Mieszczanin grabowiecki (-1651-)[139].

W 1651 roku kupuje folwark w Grabowcu od Pałaszki Łysawskiej[140].

4.120. Kaliszyk Proc, mieszczanin grabowiecki

[134] APL APRG, sygn. 35/106/10/-/22.
[135] APL APRG, sygn. 35/106/10/-/22.
[136] APW APRW-waAndrzeja, sygn. 72/159/0/-/10, k. 14/27.
[137] APRG, Księga urodzeń, 1912-1920, k. 246/202.
[138] APRG, Księga urodzeń, 1912-1920, k. 246/202.
[139] APL AMG, sygn. 35/32/0/-/2, k. 212.
[140] APL AMG, sygn. 35/32/0/-/2, k. 212.

Instytut Historii im. W

4.121. Kaliszewski Jan, 1867-, kowal w Miączynie

Urodził się w 1867 roku (około).
Kowal w Miączynie (-1909-)[141].
Żona: Marianna z Kuszpitów (ur. ok. 1877).
Dzieci:
- Marianna, 1909-. Urodziła się 17 sierpnia 1909 roku w Miączynie.

4.122. Kaliszyński Wincenty, 1831-, dzierżawca propinacji

Urodził się w 1831 roku (około)[142].
Dzierżawca propinacji w Niewirkowie (-1862-).

4.123. Kałamajka Franciszek, 1834-, sukiennik

Urodził się w 1834 roku (około).
Sukiennik w Grabowcu (-1864-)[143].
Żona: Franciszka z Majewskich (ur. ok. 1836).
Dzieci:
- Andrzej (ur. 27.11.1864 w Grabowcu).

4.124. Kałarasz Stanisław, malarz w Grabowiec-Górze

Malarz w Grabowiec-Górrze (-1926-)[144].
Dzieci:
- Bronisław, 1913. Urodził się w 1913 roku w Grabowcu.

4.125. Kałuski Paweł, komisarz królewski

Komisarz królewski, kapitan w Grabowcu (-1759-)[145].

4.126. Kałużyńska Ludwika z Zabawskich, 1873-

Urodziła się w 1873 roku (około)[146].
Mąż: Mikołaj Kałużyński. Patrz hasło: Kałużyński Mikołaj.

4.127. Kałużyński Mikołaj, 1862-, mielnik w Szczelatynie

Urodził się w 1862 roku (około).
Mielnik w Szczelatynie (-1911-)[147]. Murarz w Zamościu (Nowa Osada;-1913-)[148].
Żona: Ludwika z Zabawskich. Patrz hasło: Kałużyńska Ludwika z Zabawskich.
Dzieci:
- Leokadia, 1910-. Urodziła się 27 października 1910 roku w Szczelatynie[149].

---

[141] APRG, Księga urodzeń, 1907-1912, k. 196/226.
[142] APL APRDub, sygn. 35/1812/0/2.4/86, k. 3/7.
[143] APRG, Księga urodzeń, 1862-1871, k. 150/123.
[144] KGOP 1926/27.
[145] APL AMG, sygn. 35/32/0/-/7, k. 84.
[146] APZ APRZamość, sygn. 88/647/0/-/43, k. 33/94.
[147] APRG, Księga urodzeń, 1907-1912, k. 328/6.
[148] APZ APRZamość, sygn. 88/647/0/-/43, k. 33/94.
[149] APRG, Księga urodzeń, 1907-1912, k. 328/6.

Przy wykorzystywaniu proszę podawać: Kulik Renata, Kulik Henryk, „Grabowiecki Słownik Biograficzny", Instytut Historii im. Wojtka Kulika, https://rodzinakulik.eu/, v. 04.08.2024

- Stanisława, 1913-. Urodziła się 27 marca 1913 roku w Zamościu (Nowa Osada). Zawarła związek małżeński, 30 kwietnia 1851 roku w USC Łódź-Północ[150].

4.128. Kamieniecki Józef z Moskorzewa, 1783-, posesor dóbr Zaborce

Urodził się w 1783 roku (około). Mieszkał w Zaborcach.
Posesor dóbr Zaborce (-1810-1817-)[151].

4.129. Kamieniecki Michał /Kamenecki/, 1744-1817, kapitan wojsk polskich

Urodził się 1744 roku (około). Mieszkał prawdopodobnie w Bereściu (-1814-).
Kapitan wojsk polskich. Posesor dóbr Zaborce (-1815-05.12.1817)[152].
Zmarł, jako wdowiec, w wieku 78 lat-wg aktu zgonu, 4 grudnia 1817 roku w Zaborcach.
Dzieci:
- Józef, 1781-. Patrz hasło: Kamieniecki Józef.
- córka. Mąż: Chiliński, ur. w 1777 roku (około).
- Barbara. Patrz hasło: Kaczorowska Barbara z Kamienieckich.

4.130. Kamforowska Zofia, nauczycielka kierująca

Córka Adama Kaspra Kamforowskiego. Nauczycielka kierująca szkołą w Ornatowicach (01.09.1937-31.08.1939). W 1938 roku założyła Koło Gospodyń Wiejskich w Ornatowicach[153].

4.131. Kamforowski Adam Kasper, 1886-1941, sekretarz urzędu gminy Grabowiec

Urodził się 24 grudnia 1886 roku w Dołhobyczowie, syn Karola (felczera weterynarii w Dołhobyczowie, ur. ok. 1860) i Franciszki z Krasuskich (ur. ok. 1867). Mieszkał w Grabowcu[154].
Podpisał się pod uchwałą zebrania ogólnego Komitetu Ratunkowego Obwodu Hrubieszowskiego z 5 grudnia 1916 roku dotyczącą m.in. natychmiastowego zniesienia granic okupacji i cenzury[155].
Sekretarz urzędu gminy (-1939). Aresztowany przez Niemców. 30 lipca 1941 roku umieszczony w KL Auschwitz (numer 19488). Zginął 23 sierpnia 1941 roku w Obozie Zagłady w Oświęcimiu.
Córka: Zofia. Patrz hasło: Kamforowska Zofia.
Rodzina: Stanisław Kamforowski, felczer dworski w Dołhobyczowie.

4.132. Kamieński Aleksander, burgrabia grabowiecki

Burgrabia grabowiecki [burgrabia zamku grabowieckiego] (-1643-1644-)[156].
Zmarł przed Wielkanocą 1647 roku.

---

[150] APZ APRZamość, sygn. 88/647/0/-/43, k. 33/94.
[151] APL APGB, sygn. 35/1619/0/1/8, k. 13/27; APL APRTrzeszczany, sygn. 35/1940/0/1/1, k. 2/4; APL APRG, sygn. 35/1824/0/1/5, k. 105/47.
[152] APL APGB, sygn. 35/1619/0/1/5, k. 9/22; APL APRG, sygn. 35/1824/0/1/7, k. 178/118; APL APRG, sygn. 35/1824/0/1/5, k. 105/47.
[153] Wg relacji koleżanki - Ireny Sokołowskiej z domu Krawczuk; Kronika Szkoły Powszechnej w Ornatowicach, s. 10-20.
[154] „Miejsce Pamięci i Muzeum Auschwitz-Birkenau" http://www.auschwitz-muzeum.oswiecim.pl/ (v. 01.11.2007); APZ APROszczów, sygn. 88/624/0/-/12, k. 39/116.
[155] ZLub 1916, Nr 619, s. 3.
[156] APL ChKG, sygn. 35/95/0/11.3/610, k. 2, 3; APL AMG, sygn. 35/32/0/-/1, k. 18; APL AMG, sygn. 35/32/0/-/2, k. 195; APL AMG, sygn. 35/32/0/-/4, k. 114, 115.

Instytut Historii im. W

Żona: Jadwiga z Chirzowskich. Patrz hasło: Skomorowska Jadwiga z Chirzowskich, primo voto Kamieńska. Prawdopodobnie rodzina: Stanisław, Marcin Łuszczewski z Łuszczowa.

Syn: Paweł[157].

4.133. Kamieński Józef, 1787-, profesor gimnazjum w Szczebrzeszynie

Urodził się w 1787 roku (około).

Nauczyciel (-1837-) a następnie profesor Gimnazjum im. Zamojskich w Szczebrzeszynie (-1840-1841; język: łaciński, grecki, niemiecki, francuski)[158].

4.134. Kamieński Karol

Mieszkał w Szystowicach (-1819-)[159].

Żona: Honorata z Bieleckich.

Dzieci:

- Józefa Honorata Anna, 1819-. Urodziła się 3 marca 1819 roku w Szystowicach[160].

4.135. Kamieński Maciej

Żona: Marianna z Macikowskich[161].

Dzieci:

- Bibianna Barbara, 1813-. Urodziła się 2 grudnia 1813 roku w Grabowcu[162].

4.136. Kamińska Agnieszka z Bodakowskich, 1803-1826

Urodziła się w 1803 roku (około), córka Mateusza i Katarzyny małżonków Bodakowskich z Sitna[163].

Brat: Tomasz Bodakowski (lakiernik).

Brat cioteczny: Piotr Mańkowski (dziedzic części Szystowic).

Zmarła 30 grudnia 1826 roku w Skomorochach Małych. Pozostawiła męża.

Mąż: Szczepan Kamiński. Patrz hasło: Kamiński Szczepan.

4.137. Kamińska Emilia ze Sznuków, 1817-

Urodziła się w 1817 roku (około)[164].

Mąż: Piotr Łukasz Kamiński. Patrz hasło: Kamiński Piotr Łukasz.

4.138. Kamińska Felicja Emilia z Teliszewskich, 1864-

Urodziła się w 1864 roku (około) w miejscowości *Gliniaki* (pow. prużański, gub. grodzieńska), córka Ryszarda i Jadwigi z Nowomińskich małżonków Teliszewskich. Mieszkała w Warszawie (-1883-)[165].

---

[157] APL AMG, sygn. 35/32/0/-/2, k. 96.
[158] APL APRG, sygn. 35/1824/0/2.4/96, k. 255/98; Akt uroczysty (…) 1841, s. 6.
[159] APL APRG, sygn. 35/1824/0/1/9, akt urodzenia nr 33.
[160] APL APRG, sygn. 35/1824/0/1/9, akt urodzenia nr 33.
[161] APL APRG, Księga UMZ 1813.
[162] APL APRG, Księga UMZ 1813.
[163] APL APRG, sygn. 35/1824/0/2.4/60, k. 34/1, 35/2; APL APRG, sygn. 35/1824/0/2.4/55, k. 56/111.
[164] APL APRG, sygn. 35/1824/0/2.4/68, k. 122/1.
[165] APW APRW-waAleksandra, sygn. 72/162/0/-/102, k. 46/91.

Przy wykorzystywaniu proszę podawać: Kulik Renata, Kulik Henryk, „Grabowiecki Słownik Biograficzny", Instytut Historii im. Wojtka Kulika, https://rodzinakulik.eu/, v. 04.08.2024

Mąż: Rajmund Stanisław Kamiński. Patrz hasło: Kamiński Rajmund Stanisław. Ślub odbył się, 13 kwietnia 1883 roku, w kościele r.l. św. Aleksandra w Warszawie.

4.139. Kamińska Leonia z Marczuków, 1891-

Urodziła się w 1891 roku (około)[166].
Mąż: Walenty Kamiński. Patrz hasło: Kamiński Walenty.

4.140. Kamińska Maria z Sawickich

Właścicielka części dóbr Bereść. Matka chrzestna Stefanii Wandy Öhm[167].
Mąż: Bazyli Kamiński. Patrz hasło: Kamiński Bazyli.

4.141. Kamiński Antoni, 1787-, rządca dóbr Adamów

Urodził się w 1787 roku (około).
Rządca dóbr Adamów (-1840-)[168].

4.142. Kamiński Antoni, 1856-, mielnik w Szystowicach/Ornatowicach

Urodził się w 1856 roku (około) w Zawalowie, syn Franciszka i Tekli z Nowińskich małżonków Kamińskich. Mielnik w Szystowicach/Ornatowicach (-1883-).
Żona (I): Rozalia z Jasińskich.
Córka: Paulina (zm. 11 lipca 1883 roku w Szystowicach, mając 1 miesiąc życia)[169].
Żona (II): Anna z Mroczkowskich. Urodziła się w 1861 roku (około) w Skibicach, córka Wojciecha i Katarzyny z Mudów małżonków Mroczkowskich ze Skibic. Ślub odbył się, 29 lipca 1883 roku, w kościele r.l. w Grabowcu[170].

4.143. Kamiński Bazyli (Wasyl), 1818-1894, właściciel części dóbr Bereść

Urodził się w 1818 roku (około) guberni czernihowskiej, syn Cyryla (oberoficera). Ukończył Liceum Księcia Bezborodki w Nieżynie (gubernia czernihowska)[171].
Pracował w administracji wojennej. Podpułkownik (-1873-). Pułkownik.
Naczelnik powiatu hrubieszowskiego (1870-1876), janowskiego (1867-1870).
Właściciel części dóbr Bereść (-1878-1887-). Świadek ślubu Tomasza Skałeckiego ze Stefanią Malewską (1880).
Zmarł 11 stycznia 1894 roku w Lublinie. Pozostawił żonę.
Żona: Maria z Telesforów.
Dzieci:
Maria, 1873-. Urodziła się 5 lutego 1873 roku w Hrubieszowie[172]
Żona: Maria z Sawickich. Patrz hasło: Kamińska Maria z Sawickich.

---

[166] APRG, Księga urodzeń, 1912-1920, k. 366/48.
[167] APZ APPB, sygn. 88/650/0/-/10, k. 4/7 (źródło wskazał Mateusz Skórzewski); APRG, Księga urodzeń, 1881-1890, k. 214/247.
[168] APL APGPotoczek, sygn. 35/2104/0/2.4/57, k. 2/7.
[169] APRG, Księga zgonów, 1880-1901, k. 170/92, 171/96.
[170] APRG, Księga małżeństw, 1883-1907, k. 8/28.
[171] APZ APPB, sygn. 88/650/0/-/7, k. 14; APZ APPB, sygn. 88/650/0/-/10, k. 7; APZ APPB, sygn. 88/650/0/-/11, k. 9; APZ APPB, sygn. 88/650/0/-/12, k. 29/39 (źródło wskazał Mateusz Skórzewski); APZ APPB, sygn. 88/650/0/-/3, k. 17/23; Latawiec Krzysztof, „Naczelnicy powiatów guberni lubelskiej w latach 1867-1915", Annales Universitatis Mariae Curie-Skłodowska, Lublin-Polonia, vol. LVIII SECTIOF 2003, s. 91-95; APRG, Księga urodzeń, 1881-1890, k. 214/247; APL APPLublinSoboruKat, sygn. 35/2251/0/1.4/16, k. 79/3.
[172] APZ APPHrubieszów, sygn. 88/673/0/-/0, k. 1/1.

Przy wykorzystywaniu proszę podawać: Kulik Renata, Kulik Henryk, „Grabowiecki Słownik Biograficzny", Instytut Historii im. Wojtka Kulika, https://rodzinakulik.eu/, v. 04.08.2024

4.144. Kamiński Emilian, 1839-1892, ekonom w Majdanie Tuczępskim/Czartorii, Świdnikach

Urodził się w 1839 roku (około) w Żulicach, syn Józefa i Magdaleny małżonków Kamińskich.

Ekonom w Majdanie Tuczępskim (-1867-), Czartorii (-1870-), Świdnikach (-1885-1886-), Leopoldowie (-14.02.1892)[173].

Zmarł 14 lutego 1892 roku w Leopoldowie (parafia r.l. Hrubieszów).

Żona: Bronisława z Janickich (ur. ok. 1844).

Dzieci:

- Józef Jan, 1867-. Patrz hasło: Kamiński Józef.
- Stanisław, 1870-. Urodził się 24 marca 1870 roku w Czartorii.
- Emilia, 1886-. Urodziła się 24 czerwca 1886 w Świdnikach.

4.145. Kamiński Erazm /Kamieński?/, 1780-1850, gajowy

Urodził się w 1780 roku (około).

Gajowy w Czechówce (-04.05.1850)[174].

Zmarł 4 maja 1850 roku w Czechówce.

Żona: Marianna z Głowackich.

4.146. Kamiński Erazm, 1825-, pomocnik naczelnika powiatu zamojskiego

Urodził się w 1825 roku (około).

Pomocnik naczelnika powiatu zamojskiego (-1875-)[175].

4.147. Kamiński Franciszek, 1831-, młynarz

Urodził się w 1831 roku (około) w Siennicy (parafia r.l. Wożuczyn), syn Feliksa i Brygidy z Mańkowskich. Czeladnik młynarski w Hrubieszowie (-1851-). Młynarz w Dańczypolu (-1860-1861-)[176].

Żona: Tekla z Nowickich. Urodziła się w 1835 roku (około), córka Ignacego i Katarzyny z Boczkowskich w Grabowcu. Ślub odbył się, 16 lutego 1851 roku, w kościele r.l. w Grabowcu.

Dzieci:

- Jan, 1861-. Urodził się 30 stycznia 1861 roku w Dańczypolu.

4.148. Kamiński Feliks, młynarz w Ornatowicach

Młynarz w Ornatowicach (-1851-)[177].

Żona: Brygida z Mańkowskich.

Dzieci: Franciszek. Patrz hasło: Kamiński Franciszek.

4.149. Kamiński Jan Kanty, rotmistrz wojsk koronnych

Rotmistrz wojsk koronnych (-1793-)[178].

---

[173] APRG, Księga urodzeń, 1862-1871, k. 377/207, 561/62; APRG, Księga urodzeń, 1881-1890, k. 147/73, 192/114; APZ APRHrubieszów, sygn. 88/612/0/-/17, k. 6/11.
[174] APRG, Księga zgonów, 1847-1862, k. 97/41.
[175] APL APRZamość, sygn. 35/1964/0/2.4/132, k. 42/154.
[176] APRG, Księga urodzeń, 1857-1862, k. 328/91, 401/17; APL APRG, sygn. 35/1824/0/2.4/41, k. 122/8.
[177] APL APRG, sygn. 35/1824/0/2.4/41, k. 122/8.
[178] APL TrybKorKról, sygn. 35/16/0/10/1650, k. 34-37.

Przy wykorzystywaniu proszę podawać: Kulik Renata, Kulik Henryk, „Grabowiecki Słownik Biograficzny", Instytut Historii im. Wojtka Kulika, https://rodzinakulik.eu/, v. 04.08.2024

4.150. Kamiński Józef, 1777-, nauczyciel szkoły w Szczebrzeszynie

Urodził się 1777 roku (około).

Nauczyciel Szkoły im. Zamojskich w Szczebrzeszynie (-1830-1837-; profesor gimnazjum:-1837-)[179].

4.151. Kamiński Józef, 1867-

Urodził się 30 października 1867 roku w Majdanie Tuczępskim, syn Emiliana i Bronisławy z Janickich małżonków Kamińskich. Ekonom w Honiatyczach (-1892-)[180].

4.152. Kamiński Piotr Łukasz, 1802-1870, właściciel ziemski, naczelnik powiatu

Urodził się w 1802 roku w miejscowości *Izopom* (Imperium Austriackie, Galicja), syn Ignacego i Magdaleny małżonków Kamiński[181].

Przed dłuższy okres czasu służył w armii carskiej. Rotmistrz Lejb-Gwardyjskiego Grodzieńskiego Pułku Huzarów[182].

Naczelnik powiatu ostrołęckiego ()[183], hrubieszowskiego (-1845-1847-)[184].

Właściciel dóbr Dańczypol (-05.09.1870)[185]. Kawaler Orderu św. Anny (st. 4)[186].

Przeszedł na emeryturę. Zmarł, jako wdowiec, w wieku 70 lat-wg aktu zgonu, 5 września 1870 roku w Dańczypolu, w wyniku nieszczęśliwego wypadku z koniem. Pochowany na cmentarzu parafialnym w Grabowcu. Świadkami sporządzenia aktu zgonu byli: Leon Maciejowski (zięć), Piotr Świdziński (właściciel dóbr Skomorochy Wielkie)[187].

[179] Klukowski DSIZ, s. 54; Kalendarzyk polityczny na rok 1837, s. 149; APL APRSzczebrzeszyn, sygn. 35/1930/0/2.4/88, k. 27/120; APL APRSzczebrzeszyn, sygn. 35/1930/0/2.4/95, k. 83/247.
[180] APZ APRHrubieszów, sygn. 88/612/0/-/17, k. 6/11.
[181] Tablica nagrobna na cmentarzu w Grabowcu; APL APRG, sygn. 35/1824/0/2.4/68, k. 211/101.
[182] APL APRG, sygn. 35/1824/0/2.4/68, k. 211/101; Willaume, s. 92, 93; APRW-waNawiedzeniaNMP, Księga urodzeń i zgonów, 1836, k. 220/438.
[183] APL APRG, sygn. 35/1824/0/2.4/68, k. 211/101.
[184] Kalendarzyk Polityczny na Rok 1845, Warszawa, 1845, s. 390; Willaume, s. 92, 93; APL ChKG, Akta gruntowe tyczące się cerkwi parafialnych. Dekanat zamojski, Parafia Komarów i Dzierążnia, sygn. 35/95/0/10/363, k. 97.
[185] Tablica nagrobna na cmentarzu w Grabowcu.
[186] Kalendarzyk Polityczny na Rok 1845, Warszawa, 1845, s. 390.
[187] Tablica nagrobna na cmentarzu w Grabowcu; GW, 1870, Nr 211, s. 2.

Przy wykorzystywaniu proszę podawać: Kulik Renata, Kulik Henryk, „Grabowiecki Słownik Biograficzny", Instytut Historii im. Wojtka Kulika, https://rodzinakulik.eu/, v. 04.08.2024

Instytut Historii im. W

Nagrobek 9 – Rok 2018, 10 marca. Nagrobek Piotra Łukasza Kamińskiego. Foto Henryk Kulik.

Żona: Emilia ze Sznuków. Patrz hasło: Kamińska Emilia ze Sznuków.
Miał liczną grupkę dzieci[188].

Dzieci:

- Julia Waleria Leokadia, 1834-. Patrz hasło: Maciejowska Julia Waleria Leokadia z Kamińskich.
- Władysław Ignacy, 1836-. Urodził się 26 maja 1836 roku w Warszawie (parafia r.l. Nawiedzenia NMP)[189].
- Rajmund Stanisław, 1849-. Patrz hasło: Kamiński Rajmund Stanisław.
- Emilia Petronela, 1854-. Patrz hasło: Łokuciejewska Emilia Petronela z Kamińskich.

4.153. Kamiński Piotr, mielnik w Szystowicach

Mielnik w Szystowicach (-1855-)[190].
Żona: Apolonia. Córka: Katarzyna (zmarła, w wieku 6 lat,13.08.1855 w Szystowicach).

4.154. Kamiński Piotr Paweł, 1872-, ekonom w Szystowicach, Dańczypolu

Urodził się w 1872 roku (około).
Ekonom w Szystowicach (-1911-), Dańczypolu (-1918-)[191].
Żona: Klementyna z Fryndlów/Frydlów (ur. ok. 1877).

Dzieci:

- Marian Mieczysław, 1911-. Urodził się 25 maja 1911 roku w Szystowicach[192].
- Aniela, 1918-. Urodziła się 16 listopada 1918 roku w Dańczypolu. Rodzicami chrzestnymi byli: Stanisław Koprowski (właściciel restauracji w Grabowcu) i Helena Kołodyńska[193].

[188] Willaume, s. 93.
[189] APRW-waNawiedzeniaNMP, Księga urodzeń i zgonów, 1836, k. 220/438.
[190] APRG, Księga zgonów, 1847-1862, k. 470/440.
[191] APRG, Księga urodzeń, 1912-1920, k. 402/263; APRG, Księga urodzeń, 1907-1912, k. 161/167.
[192] APRG, Księga urodzeń, 1907-1912, k. 161/167.
[193] APRG, Księga urodzeń, 1912-1920, k. 402/263.

Przy wykorzystywaniu proszę podawać: Kulik Renata, Kulik Henryk, „Grabowiecki Słownik Biograficzny", Instytut Historii im. Wojtka Kulika, https://rodzinakulik.eu/, v. 04.08.2024

4.155. Kamiński Rajmund Stanisław, 1849-

Urodził się w 1849 roku (około) w Hrubieszowie, syn Piotra Łukasza i Emilii ze Sznuków małżonków Kamińskich. Mieszkał w Warszawie (-1883-)[194].

Żona: Felicja Maria Emilia z Teliszewskich. Patrz hasło: Kamińska Felicja Maria Emilia z Teliszewskich.

4.156. Kamiński Stanisław, 1818-, dzierżawca dóbr Tyszowce

Urodził się w 1813 roku (około).

Dzierżawca dóbr Tyszowce (-1858-)[195].

4.157. Kamiński Szczepan, 1805-, mielnik w Skomorochach Małych

Urodził się w 1805 roku (około).

Mielnik w Skomorochach Małych (-1826-1827-), Łotowie (-1832-)[196].

Propinator w Świdnikach (-1829-)[197].

Żona: Agnieszka z Bodakowskich. Patrz hasło: Kamińska Agnieszka z Bodakowskich.

Dzieci:

- Tekla, 1825-1827. Zmarła 4 stycznia 1827 roku w Skomorochach Małych (parafia r.l. Grabowiec).
- Piotr, 1826-. Urodził się 9 września 1826 roku w Skomorochach Małych. Rodzicami chrzestnymi byli: Piotr Mańkowski i Rozalia Nowosielska oraz Wiktor Szafrański i Franciszka Mańkowska.

4.158. Kamiński Walenty, 1876-, stolarz w Grabowcu

Urodził się w 1876 roku (około). Prawdopodobnie pochodził z Kotlic.

Stolarz w Grabowcu (-1918-1930-)[198].

Żona: Leonia z Marczuków. Patrz hasło: Kamińska Leonia z Marczuków.

Dzieci:

- Franciszek, 1916-.
- Kazimiera, 1918-. Urodziła się 18 marca 1918 roku w Grabowcu[199].
- Marianna, 1920-.

4.159. Kamiński Wojciech

Mieszkał w Szystowicach (-1781)[200].

Żona: Magdalena.

Dzieci:

- Mateusz, 1778-. Urodził się 6 września 1778 roku w Szystowicach[201].
- Maciej, 1781-. Urodził się 18 lutego 1781 roku w Szystowicach[202].

---

[194] APW APRW-waAleksandra, sygn. 72/162/0/-/102, k. 46/91.
[195] APL APRTyszowce, sygn. 35/1945/0/2.4/53, k. 60/8.
[196] APL APRG, sygn. 35/1824/0/1/54, k. 54/107; APL APRG, sygn. 35/1824/0/2.4/60, k. 34/1, 35/2; APL APRG, sygn. 35/1824/0/2.4/55, k. 56/111.
[197] APL APRG, sygn. 35/1824/0/2.4/54, k. 341/123.
[198] KAP 1926/27, s. 1105; KAP 1928, s. 532; KAP 1930, s. 522; KGOP 1926/27.
[199] APRG, Księga urodzeń, 1912-1920, k. 366/48.
[200] APL APRG, sygn. 35/106/10/-/20.
[201] APL APRG, sygn. 35/106/10/-/20.
[202] APL APRG, sygn. 35/106/10/-/20.

Instytut Historii im. W

4.160. Kamiński Wojciech

Mieszkał w Tuczępach (-1779-1781-)[203].
Żona: Marianna.
Dzieci:
- Jakub, 1779-. Urodził się 19 lipca 1779 roku w Tuczępach[204].
- Andrzej, 1781-. Urodził się 26 listopada 1781 roku w Tuczępach[205].
- Katarzyna, 1783-. Urodziła się 5 marca 1783 roku w Tuczępach[206].

4.161. Kana Szloma /Kane/, kahalny

Obywatel grabowiecki. Mieszkał na rynku w drewnianym domu z lochem pod nr 31 (-1788-). Posiadał browar w Grabowcu po nr 240 (ulokowany na tyłach miasteczka, -1788-1792-)[207]. Kahalny[208].

12 czerwca 1789 roku kupuje cząstkę gruntu w Grabowcu od Paraskiewy z Bobrowskich Skibickiej[209].

4.162. Kanikuła Bolesław

4.163. Kanikuła Edward, nauczyciel w Grabowcu

4.164. Kanikuła Karolina

4.165. Kaniowska Alicja Henryka z Majkutewiczów, 1960-2019, pracownik obsługi szkoły w Grabowcu

Urodziła się 24 kwietnia 1960 roku.
Absolwentka Technikum Rolniczego w Różańcu. Technik rolnik.
Pracownik obsługi Zespołu Szkół im. Henryka Sienkiewicza w Grabowcu.
Zmarła 15 kwietnia 2019 roku. Pochowana na cmentarzu parafialnym w Grabowcu[210].

4.166. Kaniowski Waldemar

4.167. Kantelberg Klementyna, 1838-1903, nauczycielka

Zmarła, w wieku 65 lat, 23 maja 1903 roku. Pochowana cmentarzu w Lublinie, przy ulicy Lipowej[211].

4.168. Kantor Helena, nauczycielka w Komarowie /MK/

Nauczycielka 1-klasowej Publicznej Szkoły Powszechnej w Księżostanach (-31.08.1930; gm. Komarów, powiat tomaszowski), 1-klasowej Publicznej Szkoły Powszechnej w

[203] APL APRG, sygn. 35/106/10/-/20.
[204] APL APRG, sygn. 35/106/10/-/20.
[205] APL APRG, sygn. 35/106/10/-/20.
[206] APL APRG, sygn. 35/106/10/-/20.
[207] APL AMG, sygn. 35/32/0/-/14, k. 166, 224.
[208] APL AMG, sygn. 35/32/0/-/14, k. 224.
[209] APL AMG, sygn. 35/32/0/-/12, k. 377.
[210] Klepsydry, Towarzystwo Przyjaciół Grabowca http://www.tpg-grabowiec.pl, administrator Tadeusz Halicki (v. 19.07.2019).
[211] Tablica nagrobna na cmentarzu w Lublinie.

Przy wykorzystywaniu proszę podawać: Kulik Renata, Kulik Henryk, „Grabowiecki Słownik Biograficzny", Instytut Historii im. Wojtka Kulika, https://rodzinakulik.eu/, v. 04.08.2024

Ruszczyźnie (01.09.1930-; gm. Komarów, powiat tomaszowski)[212].

4.169. Kantor Jankiel, rabin grabowiecki

Rabin Grabowca (-1906-1914-)[213].

4.170. Kańska Marianna z Mogielnickich

Córka Adama i Petronelli z Janiszewskich małżonków Mogielnickich[214].
Mąż: Józef Kański (-1755-). Patrz hasło: Kański Józef.

4.171. Kański Józef

Powiązany z Grabowcem.
Żona: Marianna z Mogielnickich (-1755-). Patrz hasło: Kańska Marianna z Mogielnickich[215].

4.172. Kaparska Anastazja z Łysakowskich

Córka Jana i Chwenny małżonków Łysakowskich[216].
Żyła jeszcze w 1793 roku.
Mąż: Aleksander Kaparski (-1771-1779-). Patrz hasło: Kaparski Aleksander.

4.173. Kaparska Anastazja z Maksymiuków, 1797-

Urodziła się w 1797 roku (około), córka Trochima i Katarzyny z Szeremetów małżonków Maksymiuków[217].
Mąż: Michał Kaparski. Patrz hasło: Kaparski Michał. Ślub odbył się, 16 listopada 1823 roku, w kościele r.g. w Grabowcu.

4.174. Kaparska Anna z Bonieckich

Córka Jana i Anny z Orzechowskich małżonków Bonieckich[218].
Mąż: Michał Kaparski. Patrz hasło: Kaparski Michał.

4.175. Kaparska Anna z Czauszów

Urodził się przed 1768 rokiem, córka Michała i Katarzyny z Zawalskich małżonków Czausz[219].
W 1768 roku ojciec zapisuje jej w testamencie: 1/4 folwarku ze stodołą, leżącego pomiędzy wypustem a drogą Zagajną[220].
Mąż: Michał Kaparski (-1768-1769-). Patrz hasło: Kaparski Michał.

[212] DzUrz KOSL 1930, Nr 11, poz. 125, s. 257.
[213] PKLG 1906, s. 181; APZ AOBG, sygn. 88/770/0/-/35, k. 48/1.
[214] LNNB, fond 91, sygn. 50, t. 4, k. 429.
[215] LNNB, fond 91, sygn. 50, t. 4, k. 429.
[216] APL AMG, sygn. 35/32/0/-/9, k. 144; APL AMG, sygn. 35/32/0/-/12, k. 5, 56, 57, 424.
[217] APL APGG, sygn. 35/1999/0/1/11, k. 20/15.
[218] APL AMG, sygn. 35/32/0/-/8, k. 1, 21; APL AMG, sygn. 35/32/0/-/12, k. 34.
[219] APL AMG, sygn. 35/32/0/-/9, k. 108; APL AMG, sygn. 35/32/0/-/10, k. 13, 14.
[220] APL AMG, sygn. 35/32/0/-/10, k. 14.

Przy wykorzystywaniu proszę podawać: Kulik Renata, Kulik Henryk, „Grabowiecki Słownik Biograficzny", Instytut Historii im. Wojtka Kulika, https://rodzinakulik.eu/, v. 04.08.2024

4.176. Kaparska Anna z Otrockich, 1797-

Urodziła się w 1797 roku (około) w Grabowcu, córka Antoniego i Eudokii z Samulaków małżonków Otrockich[221].

Mąż: Aleksander Kaparski. Patrz hasło: Kaparski Aleksander. Ślub odbył się, 21 lutego 1830 roku, w kościele r.g. w Grabowcu.

4.177. Kaparska Antonina z Wilków, primo voto Jakubiak

Córka Jana i Marianny z Kozłowskich małżonków Wilk[222].

Mąż (I): Stefan Jakubiak (-1778-). Patrz hasło: Jakubiak Stefan.

Mąż (II): Kajetan Kaparski (-1786-). Patrz hasło: Kaparski Kajetan.

4.178. Kaparska Chwenna, primo voto Jakubiak

W 1745 roku sprzedaje, jako wdowa po Jacentym Kaparskim, folwark z budynkami kupiony razem z mężem Jacentym Kaparskim tzw. „Romanowskie" (rozpoczynający się od wypustu) Andrzejowi i Chwennie małżonkom Chitrenia. Przy czym sprzedawczyni zachowała sobie prawo dożywotniego korzystania z chałupy[223].

W 1745 roku sprzedaje, jako wdowa po Jacentym Kaparskim, ćwierć pola (rozpoczynającego się od pasieki a kończącego się na równi z innymi) - Stefanowi i Oryszce małżonkom Kaparskim. Przy czym zachowuje sobie prawo dożywotniego użytkowania półćwiartka tego pola[224].

Mąż (I): Jan Jakubiak, stryj Wojciecha żonatego z Anną[225]

Mąż (II): Jacenty Kaparski. Patrz hasło: Kaparski Jacenty.

4.179. Kaparska Elżbieta z Kiryluków, 1840-1871

4.180. Kaparska Katarzyna z Dohodów, 1840-

4.181. Kaparska Katarzyna, 1730-1788

Urodziła się w 1730 roku (około).

Zmarła, w wieku 58 lat, 18 marca 1788 roku w Grabowcu[226].

Mąż: Eliasz Kaparski (-1759-18.03.1788)[227] . Patrz hasło: Kaparski Eliasz.

4.182. Kaparska Marianna, 1736-1811

Zmarła, jako wdowa, w wieku 75 lat, 19 marca 1811 roku w Grabowiec-Górze w domu pod numerem 41, którego właścicielem był Paweł Halicki (także zmarł w tym samym dniu, jaki i jego syn). Świadkiem sporządzenia aktu zgonu był siostrzeniec Symeon Kozłowski[228].

4.183. Kaparska Marianna

[221] APL APGG, sygn. 35/1999/0/2.4/21, k. 14/5.
[222] APL AMG, sygn. 35/32/0/-/12, k. 98, 291.
[223] APL AMG, sygn. 35/32/0/-/6, k. 117, 118.
[224] APL AMG, sygn. 35/32/0/-/6, k. 119, 120.
[225] APL AMG, sygn. 35/32/0/-/5, k. 308, 312, 319, 375, 447, 498, 592.
[226] APL APRG, sygn. 35/106/10/-/23.
[227] ; APL AMG, sygn. 35/32/0/-/7, k. 102, 103; APL AMG, sygn. 35/32/0/-/9, k. 182.
[228] APL APGG, sygn. 35/1999/0/1/1, k. 27/20.

Przy wykorzystywaniu proszę podawać: Kulik Renata, Kulik Henryk, „Grabowiecki Słownik Biograficzny", Instytut Historii im. Wojtka Kulika, https://rodzinakulik.eu/, v. 04.08.2024

W 1772 roku sprzedaje, jako wdowa, półćwiartek pola, rozpoczynający się od drogi Zagajnej tj. od folwarków a kończący na równi z innymi – po Czartorię, Jakubowi (…)[229].

Mąż: Symeon Kaparski. Patrz hasło: Kaparski Symeon.

4.184. Kaparska Marianna z Cieślińskich /Cieśla/

Mieszkała w Grabowcu (-1796-)[230].

Mąż: Jan Kaparski. Patrz hasło: Kaparski Jan. Ślub odbył się, 7 lutego 1790 roku, w kościele r.l. w Grabowcu[231].

4.185. Kaparska Pelagia z Chylewskich, 1769-1819

Urodziła się w 1769 roku (około)[232].

Zmarła, jako wdowa, 21 marca 1819 roku w Grabowcu (dom nr 45). Świadkami sporządzenia aktu zgonu byli zięciowie: Bazyli Orzechowski, Mikołaj Ordasiewicz/Ordaszewicz[233].

Mąż: Kajetan Kaparski. Patrz hasło: Kaparski Kajetan.

4.186. Kaparska Pelagia ze Skibińskich, 1770-1820

Urodziła się w 1770 roku (około).

Zmarła, w wieku 50 lat, 2 czerwca 1820 roku w Przedmieściu Góra[234].

Mąż: Filip Kaparski. Patrz hasło: Kaparski Filip.

4.187. Kaparski Aleksander, mieszczanin grabowiecki

Syn Stefana i Marianny małżonków Kaparskich[235].

W 1774 roku sprzedaje, razem z żoną Anastazją, ćwiartkę pola, rozpoczynającego się od gościńca Beresteckiego a kończącego się na równi z innymi, Semkowi Kozłowskiemu[236].

W 1774 roku sprzedaje, razem z żoną Anastazją, folwark, leżący przy wypuście, Łukaszowi i Annie małżonkom Lemiesz[237].

W 1775 roku kupuje, razem z żoną Anastazją, półćwiartek pola, leżącego przy drodze Zagajnej, od Michała i Anny małżonków Kaparskich[238].

W 1776 roku wraz z żoną Anastazją zamienia się półćwiartkiem pola w Grabowcu z Andrzejem Duda i jego żoną Katarzyną[239].

9 stycznia 1779 roku sprzedaje półćwiartek pola w Grabowcu Wojciechowi Wysockiemu[240].

9 stycznia 1779 roku kupuje półćwiartek pola w Grabowcu od Berko Mendlowicza i Ojzora Lejzorowicza[241].

---

229 APL AMG, sygn. 35/32/0/-/9, k. 175.
230 APL APRG, sygn. 35/106/10/-/23.
231 APL APRG, sygn. 35/106/10/-/23.
232 APL APGG, sygn. 35/1999/0/1/5, k. 17/10; APL APGG, sygn. 35/1999/0/1/7, k. 30/8.
233 APL APGG, sygn. 35/1999/0/1/7, k. 30/8.
234 APL APGG, sygn. 35/1999/0/1/2, k. 1; APL APGG, sygn. 35/1999/0/1/8, k. 31/12.
235 APL AMG, sygn. 35/32/0/-/12, k. 5, 332.
236 APL AMG, sygn. 35/32/0/-/12, k. 5.
237 APL AMG, sygn. 35/32/0/-/12, k. 18.
238 APL AMG, sygn. 35/32/0/-/12, k. 36.
239 APL AMG, sygn. 35/32/0/-/12, k. 56, 57.
240 APL AMG, sygn. 35/32/0/-/12, k. 108.
241 APL AMG, sygn. 35/32/0/-/12, k. 108.

Instytut Historii im. Wo

Zmarł przed 1793 rokiem[242].

Żona: Anastazja z Łysakowskich (-1771-1778-). Patrz hasło: Kaparska Anastazja z Łysakowskich.

Dzieci:

- Kajetan (-1774-). Patrz hasło: Kaparski Kajetan.
- Marianna (-1774-1779-)[243].
- Pałaszka (-1774-)[244].
- Paraszka (-1774-1779-)[245].
- Justyna (-1779-)[246].

4.188. Kaparski Aleksander, 1802-

Urodził się w 1802 roku (około) w Grabowcu, syn Filipa i Pelagii ze Skibińskich małżonków Kaparskich[247].

Żona: Anna z Otrockich. Patrz hasło: Kaparska Anna z Otrockich.

4.189. Kaparski Bartłomiej, 1833-1883, rolnik w Grabowcu /patrz poniżej/

Urodził się w 1833 roku.

Żona (II): Katarzyna z Dohodów.

Dzieci:

- Katarzyna, 1873-1876. Zmarła, w wieku 3 lat, 13 grudnia 1876 roku w Grabowcu[248].

4.190. Kaparski Bartłomiej, 1831-, rolnik w Grabowcu /patrz powyżej/

Urodził się w 1831 roku (około).

Rolnik w Grabowcu (-1881-)[249].

Żona: Elżbieta z *Ferłowskich*.

Dzieci:

- Jan, 1881-. Urodził się 11 kwietnia 1881 roku w Grabowcu[250].

4.191. Kaparski Bazyli, 1801-, mieszczanin grabowiecki

Urodził się w 1801 roku (około)[251].

Żona: Marianna z Soroków. Urodziła się w 1809 roku (około).

Dzieci:

- Józef, 1834-. Urodził się 7 stycznia 1834 roku w Grabowcu[252].

4.192. Kaparski Eliasz, mieszczanin grabowiecki

Syn Stecko i Katarzyny małżonków Kaparskich[253].

---

[242] APL AMG, sygn. 35/32/0/-/12, k. 424.
[243] APL AMG, sygn. 35/32/0/-/12, k. 5,108.
[244] APL AMG, sygn. 35/32/0/-/12, k. 5.
[245] APL AMG, sygn. 35/32/0/-/12, k. 5, 108.
[246] APL AMG, sygn. 35/32/0/-/12, k. 108.
[247] APL APGG, sygn. 35/1999/0/2.4/21, k. 14/5.
[248] APL APPG, sygn. 35/2211/0/1.3/2, k. 154/31.
[249] APZ APPG, sygn. 88/666/0/-/7, k. 16/23.
[250] APZ APPG, sygn. 88/666/0/-/7, k. 16/23.
[251] APL APGG, sygn. 35/1999/0/2.4/25, k. 1/2.
[252] APL APGG, sygn. 35/1999/0/2.4/25, k. 1/2.
[253] APL AMG, sygn. 35/32/0/-/6, k. 170, 171; APL AMG, sygn. 35/32/0/-/7, k. 102, 103.

Przy wykorzystywaniu proszę podawać: Kulik Renata, Kulik Henryk, „Grabowiecki Słownik Biograficzny", Instytut Historii im. Wojtka Kulika, https://rodzinakulik.eu/, v. 04.08.2024

Mieszczanin grabowiecki (-1748-1773-)[254].

25 czerwca 1773 roku sprzedaje, razem z żoną Katarzyną, półćwiartek (po rodzicach), rozpoczynający się od folwarków a kończący się na równi z innymi, Grzegorzowi i Tatianie małżonkom Cieplińskim[255].

Brat: Symeon[256]. Patrz hasło: Kaparski Symeon.

Żona: Katarzyna (-1759-18.03.1788). Patrz hasło: Kaparska Katarzyna.

Dzieci:

- Franciszka (-1773-)[257].
- Łucja (-1773-)[258].

4.193. Kaparski Filip, 1758-1828, mieszczanin grabowiecki

Urodził się w 1758 roku (około), syn Jana i Marianny małżonków Kaparskich.

Mieszczanin grabowiecki[259].

Zmarł, w wieku 70 lat, 1 września 1828 roku w Grabowcu[260].

Brat: Makary Kaparski.

Żona: Pelagia ze Skibińskich/Skibickich. Patrz hasło: Kaparska Pelagia ze Skibińskich.

Dzieci:

- Aleksander, 1802-. Patrz hasło: Kaparski Aleksander.
- (…) córka. Mąż: Daniel Swatko[261].
- Tatiana, 1815-1819. Urodziła się 18 stycznia 1815 roku we wsi Grabowiec-Górze. Zmarła 28 marca 1819 roku we wsi Grabowiec-Górze[262].

4.194. Kaparski Jacenty, burmistrz miasta Grabowca

Burmistrz miasta Grabowca (-1727-1728-). Stary rajca miasta Grabowca (-1730-1741-). Posiadał dobra (nabyte) tzw. „Harasimowskie" (-1736-)[263].

Zmarł przed 1745 rokiem[264].

Żona: Chwenna. Patrz hasło: Kaparska Chwenna, primo voto Jakubiak.

Brat: Stecko.

4.195. Kaparski Jan, ławnik przysięgły miasta Grabowca

Syn Stefana. Ławnik przysięgły miasta Grabowca (-1729-1739-)[265]. Mieszczanin grabowiecki (-1742-)[266].

W 1743 roku sprzedaje, razem z żoną Marianną i w towarzystwie syna Chwedorego, dobra dziedziczne po rodzicach tj. półćwiartek pola rozpoczynający się od folwarków a kończący się na równi z innymi Łukaszowi (synowi) i Annie małżonkom Kaparskim[267].

---

[254] APL AMG, sygn. 35/32/0/-/9, k. 175.
[255] APL AMG, sygn. 35/32/0/-/9, k. 182.
[256] APL AMG, sygn. 35/32/0/-/9, k. 32.
[257] APL AMG, sygn. 35/32/0/-/9, k. 182.
[258] APL AMG, sygn. 35/32/0/-/9, k. 182.
[259] APL APGG, sygn. 35/1999/0/1/2, k. 1; APL APGG, sygn. 35/1999/0/1/8, k. 31/12.
[260] APL APGG, sygn. 35/1999/0/2.4/19, k. 22/13.
[261] APL APGG, sygn. 35/1999/0/2.4/19, k. 22/13.
[262] APL APGG, sygn. 35/1999/0/1/2, k. 1; APL APGG, sygn. 35/1999/0/1/7, k. 30/9.
[263] APL AMG, sygn. 35/32/0/-/5, k. 308, 312, 319, 375, 447, 498, 592.
[264] APL AMG, sygn. 35/32/0/-/6, k. 117, 118.
[265] APL AMG, sygn. 35/32/0/-/5, k. 318, 338, 378, 476, 492, 517, 531, 569.
[266] APL AMG, sygn. 35/32/0/-/6, k. 19.
[267] APL AMG, sygn. 35/32/0/-/6, k. 60, 61.

Instytut Historii im. W

Brat, najmłodszy: Stecko[268].
Żona: Marianna.
Dzieci:
- Łukasz. Patrz hasło: Kaparski Łukasz.
- Andrzej (-1742-)[269].
- Chwedory (-1743-)[270].

4.196. Kaparski Jan, ławnik i instygator miasta Grabowca

Ławnik przysięgły miasta Grabowca (-1754-1765-)[271].
Instygator miasta Grabowca (-1762-1763-; ewentualnie chodzi w tym przypadku o stryja Jana)[272].
Został wysłany, jako jeden z dwudziestu pięciu mieszkańców Grabowca, do fortyfikacji Zamościa (ok. 1806; prawdopodobnie przed oblężeniem w 1813 roku)[273].
Bracia: Aleksander, Michał, Grzegorz (wzmiankowani w 1759 roku).
Stryj: Jan, żonaty z Marianną.

4.197. Kaparski Jan, mieszczanin grabowiecki

Mieszczanin grabowiecki (-1792-). Mieszkał w Grabowiec-Górze (-1792-)[274].
7 listopada 1792 roku sprzedaje, przy asyście żony Marianny, folwark w Grabowcu-Górze (leżący pomiędzy gościńcem Zamojskim a drogą „Zahajną") – Pawłowi i Mariannie z Kaparskich małżonkom Halickim[275].
Żona: Marianna z Cieślińskich /Cieśluków/ (-1792-)[276]. Patrz hasło: Kaparska Marianna z Cieślińskich.
Dzieci:
- Stefan, 1780-1850. Patrz hasło: Kaparski Stefan.
- Agnieszka, 1795-1795. Urodziła się 19 stycznia 1795 roku w Grabowcu. Zmarła 28 stycznia 1795 roku w Grabowcu[277].
- Dorota, 1796-. Urodziła się 3 lutego 1796 roku w Grabowcu[278].
- Ewa, 1809-. Urodziła się 7 grudnia 1809 roku w Grabowcu[279].

4.198. Kaparski Jan, 1761-1811

Urodził się w 1761 roku (około).
Zmarł, w wieku 50 lat, 28 grudnia 1811 roku w Grabowiec-Górze. Pozostawił żonę[280].
Dzieci:
- Jan.

[268] APL AMG, sygn. 35/32/0/-/6, k. 19.
[269] APL AMG, sygn. 35/32/0/-/6, k. 19.
[270] APL AMG, sygn. 35/32/0/-/6, k. 60, 61.
[271] APL AMG, sygn. 35/32/0/-/6, k. 294.
[272] APL AMG, sygn. 35/32/0/-/7, k. 30, 71, 78, 84, 81, 93, 185.; APL AMG, sygn. 35/32/0/-/7, k. 27.
[273] APL AMG, sygn. 35/32/0/-/16, okładka.
[274] APL AMG, sygn. 35/32/0/-/12, k. 415.
[275] APL AMG, sygn. 35/32/0/-/12, k. 415.
[276] APL AMG, sygn. 35/32/0/-/12, k. 415.
[277] APL APRG, sygn. 35/106/10/-/23.
[278] APL APRG, sygn. 35/106/10/-/23.
[279] APL APRG, sygn. 35/106/10/-/23.
[280] APL APGG, sygn. 35/1999/0/1/1, k. 37/62.

Przy wykorzystywaniu proszę podawać: Kulik Renata, Kulik Henryk, „Grabowiecki Słownik Biograficzny", Instytut Historii im. Wojtka Kulika, https://rodzinakulik.eu/, v. 04.08.2024

4.199. Kaparski Kajetan, 1761-, prowizor greckokatolickiej cerkwi, burmistrz miasta Grabowca

Urodził się w 1761 roku (około), syn Aleksandra i Anastazji małżonków Kaparskich[281].

30 maja 1787 roku spłacił Michała Kaparskiego (prawdopodobnie swojego brata) i jego syna Łukasza w związku ze spadkiem po stryju Antonim Kaparskim (Antoni-syn Stefana i Marianny)[282].

11 maja 1793 roku sprzedaje, wraz z żoną Antoniną, primo voto Jakubiak, folwark (leżący pomiędzy wypustem miejskim a drogą „Zagajną") – Andrzejowi i Mariannie z Kaparskich małżonkom Gorczyńskim oraz Janowi i Paraszce z Kaparskich małżonkom Wołuckim[283].

Ławnik miasta Grabowca (-1803-1806-). Burmistrz miasta Grabowca (ok. 01.05.1806-ok. 16.05.1809)[284].

Prowizor greckokatolickiej cerkwi w Grabowcu (-1815-)[285].

Żona: Antonina z Wilków (-1786-). Patrz hasło: Kaparska Antonina z Wilków, primo voto Jakubiak.

4.200. Kaparski Kajetan, 1757-1819, mieszczanin grabowiecki

Urodził się w 1757 roku (około).

Zmarł, w wieku 62 lat, 18 marca 1819 roku w Grabowcu (dom nr 45). Świadkami sporządzenia aktu zgonu byli: Bazyli Orzechowski (zięć) i Jan Skóra (sąsiad). Pozostawił żonę[286].

Żona: Pelagia z Chylewskich[287].

Dzieci:

- Marianna, 1799-. Patrz hasło: Orzechowska Marianna z Kaparskich.
- Katarzyna, 1801-. Patrz hasło: Ordasiewicz Katarzyna z Kaparskich.

4.201. Kaparski Łukasz, mieszczanin grabowiecki

Syn Jana i Marianny małżonków Kaparskich[288].

Mieszczanin grabowiecki (-1742-1748-)[289].

W 1743 roku kupuje, razem z żoną Anną, od rodziców Jana i Marianny małżonków Kaparskich dobra dziedziczne po ich rodzicach tj. półćwiartek pola rozpoczynający się od folwarków a kończący się na równi z innymi[290].

W 1748 roku kupuje, razem z żoną Anną, czwartą część folwarku (rozpoczynającego się od wypustu a kończącego się na równi z innymi) od Stecko i Katarzyny małżonków Kaparskich[291].

Żona: Anna (-1743-1748-).

---

[281] APL AMG, sygn. 35/32/0/-/12, k. 424.
[282] APL AMG, sygn. 35/32/0/-/12, k. 332.
[283] APL AMG, sygn. 35/32/0/-/12, k. 424.
[284] APL AMG, sygn. 35/32/0/-/17, k. 17, 20, 35, 66, 82, 103, 109, 191.
[285] APL ChKG, [Sprawozdania z wizytacji i wizytacje cerkwi …], sygn. 35/95/0/5/139, k. 361-363; APL APRG, sygn. 35/1824/0/1/2, k. 262/30; APL AMG, sygn. 35/32/0/-/14, k. 202.
[286] APL APGG, sygn. 35/1999/0/1/7, k. 30/7.
[287] APL APGG, sygn. 35/1999/0/1/5, k. 17/10.
[288] APL AMG, sygn. 35/32/0/-/6, k. 60, 61.
[289] APL AMG, sygn. 35/32/0/-/6, k. 19.
[290] APL AMG, sygn. 35/32/0/-/6, k. 60, 61.
[291] APL AMG, sygn. 35/32/0/-/6, k. 170, 171.

Instytut Historii im. W

4.202. Kaparski Michał, pisarz miasta Grabowca, burmistrz miasta Grabowca

Wzmiankowany w księgach grodzkich grabowieckich (-1760-)[292].

Pisarz grodzki grabowiecki (-17.03.1764-1766-). W 1771 roku wzmiankowany w księgach miasta Grabowca, jako były pisarz[293]. Następnie był pisarzem w okresie (-04.11.1771/złożenie przysięgi-)[294].

Burmistrz miasta Grabowca (-marzec 1768-marzec 1769)[295].

W 1768 roku sprzedaje, razem z żoną Anną, folwark, rozpoczynający się od gościńca Skierbieszowskiego a kończący się na równi z innymi, Bazylemu i Zofii małżonkom Bonieckim[296].

W 1768 roku kupuje, razem z żoną Anną, ćwierć pola, rozpoczynjące się od drogi Beresteckiej a kończące się na równi z innymi, od Konstantego Boratyńskiego[297].

W 1769 roku sprzedaje, razem z żoną Anną, półćwiartek pola, leżący pomiędzy lasem Dańczypolskim a drogą Berestecką, Ojzorowi i Chindze małżonkom Lejzorowicz[298].

W 1769 roku sprzedaje, razem z żoną Anną, folwark tzw. Czauszowski, rozpoczynający się od wypustu a kończący się na równi z innymi (otrzymany w posagu po żonie; po zmarłym Michale Czauszu), szwagrowi a bratu swojej żony Mikołajowi Czauszowi[299].

W 1775 roku sprzedaje, razem z żoną Anną, ćwierć gruntu pola tzw. „Boratyńska", Teodorowi i Himie małżonkom Orzechowskim[300].

W 1775 roku sprzedaje, razem z żoną Anną, półćwiartek pola, leżącego przy drodze Zagajnej, Aleksandrowi i Anastazji małżonkom Kaparskim[301].

W 1775 roku sprzedaje, razem z żoną Anną, folwark dziedziczny tzw. „Kaparski" z zabudowaniami, rozpoczynający się od wypustu, Stefanowi i Barbarze małżonkom Czausz[302].

W 1775 roku sprzedaje, razem z żoną Anną oraz z Franciszkiem i Marianną małżonkami Adamczuk, wspólny półćwiartek pola, leżący przy drodze Beresteckiej, Józefowi i Mariannie małżonkom Własiewicz[303].

Żona (I): Tatianna z Bonieckich. Zmarła przed 1768 rokiem[304].

Żon (II): Anna z Czauszów (-1768-1769-). Patrz hasło: Kaparska Anna z Czauszów.

Dzieci:

- Filip (-1769-).

Żona (III): Anna z Bonieckich. Patrz hasło: Kaparska Anna z Bonieckich.

Dzieci:

- Paraskiewa (-1775-)[305].

4.203. Kaparski Michał, 1791-, mieszczanin grabowiecki

Urodził się w 1791 roku (około), syn Makarego i Antoniny z Łukaszkiewiczów

[292] APL AMG, sygn. 35/32/0/-/7, k. 114.
[293] APL AMG, sygn. 35/32/0/-/8, k. 1, 21; APL AMG, sygn. 35/32/0/-/10, k. 161.
[294] APL AMG, sygn. 35/32/0/-/10, k. 185.
[295] APL AMG, sygn. 35/32/0/-/9, k. 85.
[296] APL AMG, sygn. 35/32/0/-/9, k. 85.
[297] APL AMG, sygn. 35/32/0/-/9, k. 90.
[298] APL AMG, sygn. 35/32/0/-/9, k. 106.
[299] APL AMG, sygn. 35/32/0/-/9, k. 108.
[300] APL AMG, sygn. 35/32/0/-/12, k. 34.
[301] APL AMG, sygn. 35/32/0/-/12, k. 36.
[302] APL AMG, sygn. 35/32/0/-/12, k. 38.
[303] APL AMG, sygn. 35/32/0/-/12, k. 39.
[304] APL AMG, sygn. 35/32/0/-/9, k. 85.
[305] APL AMG, sygn. 35/32/0/-/12, k. 38.

Przy wykorzystywaniu proszę podawać: Kulik Renata, Kulik Henryk, „Grabowiecki Słownik Biograficzny", Instytut Historii im. Wojtka Kulika, https://rodzinakulik.eu/, v. 04.08.2024

małżonków Kaparskich zmarłych przed listopadem 1823 roku[306].
Stryj: Filip Kaparski.
Żona: Anastazja z Maksymiuków. Patrz hasło: Kaparska Anastazja z Maksymiuków.

4.204. Kaparski Michał, 1802-, mieszczanin grabowiecki

Urodził się w 1802 roku (około) w Grabowcu, syn Wawrzyńca i Marianny ze Skórów małżonków Kaparskich[307].
Żona: Marianna z Własiewiczów. Urodziła się w 1805 roku (około) w Grabowcu, córka Jana i Parascewy. Ślub odbył się, 11 sierpnia 1832 roku, w kościele r.g. w Grabowcu.

4.205. Kaparski Mikołaj, mieszczanin grabowiecki

W 1763 roku Jan Boniecki zapisuje jemu i jego żonie w testamencie: półćwiartek pola za miastem z folwarkiem, w „Gliniskach”[308].
Żona: Tatianna (-1763-)[309].

4.206. Kaparski Semko /Symeon/, mieszczanin grabowiecki

Syn Stecko i Katarzyny małżonków Kaparskich[310].
Mieszczanin grabowiecki (-1748-1759 roku-)[311].
W 1752 roku kupuje półćwiartek pola, rozpoczynającego się od folwarków a kończącego się przed dębiną leżącej przy Czartorii, od Marianny Krzyżanowskiej[312].
Zmarł przed kwietniem 1772 roku[313].
Brat: Eliasz[314].
Żona: Marianna. Patrz hasło: Kaparska Marianna.
Dzieci:
- Marcin (-1772-)[315].
- Jan (-1772-)[316].

4.207. Kaparski Stecko, ławnik przysięgły miasta Grabowca

Ławnik przysięgły miasta Grabowca (-1749-1754-)[317].
W 1748 roku sprzedaje, razem z żoną Katarzyną, czwartą część folwarku (rozpoczynającego się od wypustu a kończącego się na równi z innymi) – Łukaszowi i Annie małżonkom Kaparskim[318].
W 1748 roku sprzedaje, razem z żoną Katarzyną, część folwarku (rozpoczynającego się od wypustu a kończącego się na równi z innymi) – Stefanowi i Oryszce małżonkom Kaparskim[319].

---

306 APL APGG, sygn. 35/1999/0/1/11, k. 20/15.
307 APL APGG, sygn. 35/1999/0/2.4/23, k. 13/12.
308 APL AMG, sygn. 35/32/0/-/9, k. 2-4.
309 APL AMG, sygn. 35/32/0/-/9, k. 2-4.
310 APL AMG, sygn. 35/32/0/-/6, k. 170, 171; APL AMG, sygn. 35/32/0/-/7, k. 102, 103.
311 APL AMG, sygn. 35/32/0/-/6, k. 170, 171; APL AMG, sygn. 35/32/0/-/7, k. 102, 103.
312 APL AMG, sygn. 35/32/0/-/6, k. 275, 276.
313 APL AMG, sygn. 35/32/0/-/9, k. 175.
314 APL AMG, sygn. 35/32/0/-/9, k. 32.
315 APL AMG, sygn. 35/32/0/-/9, k. 175.
316 APL AMG, sygn. 35/32/0/-/9, k. 175.
317 APL AMG, sygn. 35/32/0/-/6, k. 198, 199, 255, 274, 294.
318 APL AMG, sygn. 35/32/0/-/6, k. 170, 171.
319 APL AMG, sygn. 35/32/0/-/6, k. 170, 171.

Przy wykorzystywaniu proszę podawać: Kulik Renata, Kulik Henryk, „Grabowiecki Słownik Biograficzny”, Instytut Historii im. Wojtka Kulika, https://rodzinakulik.eu/, v. 04.08.2024

W 1752 roku sprzedaje, razem z żoną Katarzyną wraz z dziećmi Marianną Janem, Semkiem i Eliaszem, półćwiartek pola tzw. „Krupińsk" (kupiony od miasta Grabowca), rozpoczynającego się od pasieki a kończącego się na równi z innymi, - Mariannie Krzyszczuk[320].

Żona: Katarzyna (-1748-1752-)[321].

Dzieci:

- Jan (-1748-1752-)[322].
- Semko. Patrz hasło: Kaparski Semko.
- Eliasz. Patrz hasło: Kaparski Eliasz.
- Marianna (-1752-)[323].

4.208. Kaparski Stefan, ławnik przysięgły miasta Grabowca

Ławnik przysięgły miasta Grabowca (-1730-1748-)[324].

W 1743 roku kupuje, razem z żoną Oryszką, od Eustachego Morhunowicza dobra spadkowe po jego najmłodszej siostrze Mariannie, tj. folwark zwany „Wareniczkowski"[325].

W 1748 roku kupuje, razem z żoną Oryszką, część folwarku (rozpoczynającego się od wypustu a kończącego się na równi z innymi) – Stecko i Katarzyny małżonków Kaparskich[326].

Siostra (młodsza): Marianna.

Żona: Oryszka (-1743-)[327].

Dzieci:

- Jan (-1743-)[328].
- Jacenty (-1743-)[329].
- Stecko (-1743-)[330].

4.209. Kaparski Stefan, ławnik przysięgły miasta Grabowca /spr. czy Stefan, czy Stecko?/

Ławnik przysięgły miasta Grabowca (-1754-1760-)[331].

4.210. Kaparski Stefan, 1780-1850, żołnierz dawnych wojsk polskich

Urodził się w 1780 roku (około), syn Jana i Marianny małżonków Kaparskich[332].

Żołnierz dawnych wojsk polskich[333].

Zmarł 29 lipca 1850 roku w Grabowcu.

4.211. Kape Dawid

[320] APL AMG, sygn. 35/32/0/-/6, k. 276, 277.
[321] APL AMG, sygn. 35/32/0/-/6, k. 170, 171, 276.
[322] APL AMG, sygn. 35/32/0/-/6, k. 170, 171, 276.
[323] APL AMG, sygn. 35/32/0/-/6, k. 276, 277.
[324] APL AMG, sygn. 35/32/0/-/5, k. 320, 375, 469, 535, 549, 581, 586; APL AMG, sygn. 35/32/0/-/6, k. 23, 52, 124, 170.
[325] APL AMG, sygn. 35/32/0/-/6, k. 50.
[326] APL AMG, sygn. 35/32/0/-/6, k. 170, 171.
[327] APL AMG, sygn. 35/32/0/-/6, k. 50.
[328] APL AMG, sygn. 35/32/0/-/6, k. 54.
[329] APL AMG, sygn. 35/32/0/-/6, k. 54.
[330] APL AMG, sygn. 35/32/0/-/6, k. 54.
[331] APL AMG, sygn. 35/32/0/-/7, k. 1, 49, 71, 95, 107.
[332] APL AMG, sygn. 35/32/0/-/12, k. 415; APRG, Księga zgonów, 1847-1862, k. 101/61.
[333] APRG, Księga zgonów, 1847-1862, k. 101/61.

Przy wykorzystywaniu proszę podawać: Kulik Renata, Kulik Henryk, „Grabowiecki Słownik Biograficzny", Instytut Historii im. Wojtka Kulika, https://rodzinakulik.eu/, v. 04.08.2024

4.212. Kapeluszny Jakub, 1834-1892, mielnik w Ornatowicach

Urodził się w 1834 roku (około) w Siedliszkach, syn Piotra i Justyny z Słonczyńskich. Mielnik w Ornatowicach (-15.02.1892)[334].

Zmarł 15 lutego w 1892 roku w Ornatowicach.

Żona: Eleonora z Ziółkowskich.

4.213. Kapica Bartłomiej, 1868-, rolnik w Stanisławce

Urodził się w 1868 roku (około).

Rolnik w Stanisławce (-1918-; parafia r.l. Grabowiec).

Żona: Katarzyna z Lachowskich.

Dzieci:

- Jan, 1898-1918. Zmarł, w wieku 20 lat, 10 listopada 1918 roku w Stanisławce[335].

4.214. Kapica Wiesław[336], nauczyciel w Grabowcu

Urodził się w Dzierzkowicach (powiat kraśnicki). Uczęszczał do Szkoły Podstawowej w Dzierzkowicach (1944-1951), Liceum Ogólnokształcącego w Kraśniku Fabrycznym (1951-1955), gdzie uzyskał świadectwo dojrzałości (1955). Następnie rozpoczął studia na Wydziale Matematyczno-Fizyczno-Chemicznym UMCS w Lublinie. W 1960 roku zdobył tytuł magistra matematyki. Napisał pracę magisterską „O twierdzeniu Pascala".

Nauczyciel Szkoły Podstawowej i Liceum Ogólnokształcącego w Grabowcu (16.08.1960-31.08.1967; na początku, jako n-l kontraktowy), LO w Grabowcu (01.09.1967-30.07.1975), Liceum Ogólnokształcącego dla Pracujących w Hrubieszowie (punkt filialny w Grabowcu, wymiar 4 godz. tygodniowo, rok szkolny 1966/67), Liceum Ogólnokształcącego Zbiorczej Szkoły Gminnej w Dubience (01.08.1975-). Pełnił także funkcję Gminnego Dyrektora Szkół w Dubience. Otrzymał m.in. nagrodę z okazji Dnia Nauczyciela (1968), Kuratora Okręgu Szkolnego Lubelskiego (1972). Przeszedł na emeryturę.

Żona: Wiesława Izabela (patrz hasło: Kapica Wiesława Izabela).

4.215. Kapica Wiesława Izabela z Panasów[337], 1938-1999, nauczycielka

Urodziła się 17 lutego 1938 roku w Warszawie, córka Władysława i Marii. W czasie wojny rodzice zamieszkali w Czechówce (pow. hrubieszowski). Ukończyła LO w Grabowcu (1955), PKN w Zamościu (1961), Studium Nauczycielskie w Zamościu o kierunku matematyka z fizyką (27.07.1967). We wrześniu 1973 roku rozpoczęła studia zaoczne na UMCS w Lublinie na kierunku matematyka.

Kancelistka Szkoły Podstawowej i Liceum Ogólnokształcącego w Grabowcu (01.09.1975-31.12.1957) a następnie sekretarka (01.01.1958-31.08.1963). Nauczycielka Szkoły Podstawowej i Liceum Ogólnokształcącego w Grabowcu (01.09.1963-31.08.1974), kierownika Internatu przy LO w Grabowcu (01.09.1974-30.07.1975), Szkoły Podstawowej Zbiorczej Szkoły Gminnej w Dubience (01.08.1975-).

Otrzymała m.in. nagrodę z okazji Dnia Nauczyciela (1963).

Zmarła 13 kwietnia 1999 roku. Pochowana na cmentarzu komunalnym w Chełmie (sektor 9, kwatera 1, rząd 1, grób 4)[338].

---

[334] APRG, Księga zgonów, 1880-1901, k. 521/22.
[335] APRG, Księga zgonów, 1918-1934, k. 2/200.
[336] Kulik Wojciech, Renata, Henryk „Monografia Zespołu Szkół im. Henryka Sienkiewicza w Grabowcu".
[337] Kulik Wojciech, Renata, Henryk „Monografia Zespołu Szkół im. Henryka Sienkiewicza w Grabowcu".
[338] Tablica nagrobna na cmentarzu komunalnym w Chełmie.

Mąż: Wiesław. Patrz hasło: Kapica Wiesław.

4.216. Kapłon Antoni, stelmach w Uchaniach

Urodził się w 1882 roku (około).
Stelmach w Uchaniach (-1910-)[339].

4.217. Kaproń Adrian, członek orkiestry w Grabowcu

Mieszka w Kraśniczynie.
Członek Orkiestry Dętej przy GOK-u w Grabowcu (-2013-2019-).

4.218. Kaptur Erazm Marian, 1902-, nauczyciel /MK/

Urodził się w 1902 roku (około)[340]. Mieszkał w Janówce (-1928-).
Nauczyciel (-1928-).
Żona: Helena Eulalia z Fuchsów. Urodziła się w 1906 roku (około).
Dzieci:
- Jerzy Tadeusz[341].

4.219. Kapuściński Paweł, 1778-, kapitan

Urodził się w 1778 roku (około). Mieszkał w Pawłowie (-1833-; parafia r.l. Pawłów).
Kapitan wojsk polskich[342].

4.220. Kapyś Roman, 1810-, diak w Komarowie

Urodził się w 1810 roku, syn Andrzeja i Marianny małżonków Kapyś.
Sposobił się na diaka przy cerkwi r.g. w Pławanicach, gdzie następnie był diakiem przez sześć lat. Diak przy cerkwi r.g. w Komarowie (1836-1838-)[343].
Żona: .. Zmarła przed 1839 rokiem.

4.221. Karalarz Franciszek

4.222. Karasiewicz Jan, 1782-, ekonom w Miączynie

Urodził się w 1782 roku (około).
Ekonom dóbr Miączyn (-1826-1828-)[344].
Żona: Agnieszka z Michałowskich. Zmarła 23 września 1826 roku w Miączynie, w wieku 54 lat.
Dzieci:
- Wincenty, 1801-1844. Patrz hasło: Karasiewicz Wincenty.
- Marianna, 1808-1826. Zmarła, w wieku 18 lat, jako panna, 5 maja 1826 w Miączynie.
- Józef, 1828-. Urodził się 13 stycznia 1828 roku w Miączynie.

[339] APRG, Księga małżeństw, 1908-1926, k. 215/70.
[340] APRKomarów, Księga urodzeń, 1925-1938 (t. XI), k. 80/152.
[341] APRKomarów, Księga urodzeń, 1925-1938 (t. XI), k. 80/152.
[342] APL APRPawłów, sygn. 35/1893/0/2.4/36, k. 15/35.
[343] APL ChKG, O diakach, śpiewakach i bractwach, sygn. 35/95/0/14/1167, k. 68.
[344] APL APRG, sygn. 35/1824/0/2.4/54, k. 172/188, 183/11; APL APRG, sygn. 35/1824/0/2.4/60, k. 20/44.

Przy wykorzystywaniu proszę podawać: Kulik Renata, Kulik Henryk, „Grabowiecki Słownik Biograficzny", Instytut Historii im. Wojtka Kulika, https://rodzinakulik.eu/, v. 04.08.2024

4.223. Karasiewicz Ksawery, 1797-, dziedzic części dóbr Gruszka Mała

Urodził się w 1797 roku (około.
Dziedzic dóbr Gruszka Mała (-1847-)[345].

4.224. Karasiewicz Wincenty, 1801-1844, pisarz propinacyjny w Miączynie

Urodził się w 1801 roku (około), syn Jana i Agnieszki z Michałowskich małżonków Karasiewiczów. Pisarz propinacyjny w Miączynie (-1826-), Werbkowicach (-1831-). Leśniczy w Werbkowicach (-1837-1838-). Dozorca ekonomiczny w Werbkowicach (-16.07.1844)[346].
Ojciec chrzestny Justyny Gąsiorowskiej (1831).
Zmarł, w wieku 43 lat, 16 lipca 1844 roku w Werbkowicach.

4.225. Karasińska Tekla ze Skomorowskich, 1830-

Urodziła się 6 lutego 1830 roku w Lublinie, córka Jordana Walentego i Karoliny Agaty z Kurowskich małżonków Skomorowskich dziedziców dóbr Romanowa (parafia Tarnogóra)[347].
Na podstawie aktów z 21 listopada 1836 roku i marca 1850 roku posiadała prawo, wspólnie z rodzeństwem, do całych dóbr Romanów, w połowie po matce Karolinie Agacie z Kurowskich Skomorowskiej a w połowie po babce Tekli z Kotowskich Piaseckiej, primo voto Kurowskiej. Następnie 16 czerwca 1857 roku sprzedała, wspólnie z rodzeństwem, dobra Romanów swemu ojcu[348].
Wylegitymowana ze szlachectwa (19.09.1850)[349].
Mąż: Stanisław Karasiński. Ślub odbył się, 23 września 1849 roku, w kościele parafialnym r.l. w Tarnogórze

4.226. Karasiński Stanisław, 1818-

Urodził się w 1818 roku (około), syn Wincentego i Emilii małżonków Karasińskich. Pisarz Sądu Policji Okręgu Lubelskiego. Mieszkał w Lublinie (-1849-)[350].
Kuzyn: Aleksander Kotowski.
Żona: Tekla ze Skomorowskich. Patrz hasło: Karasińska Tekla ze Skomorowskich.

4.227. Karczewska Leopolda Paulina z Bułatowiczów

Urodziła się w 1823 roku (około) w Warszawie (parafia św. Krzyża), córka Wincentego i Karoliny z Dobrowolskich małżonków Bułatowiczów[351].
Mąż: Adolf Karczewski. Patrz hasło: Karczewski Adolf. Ślub odbył się, 25 kwietnia 1847 roku, w kościele r.l. w Fajsławicach.

4.228. Karczewski Adolf, 1812-, rządca dóbr Siedliska

Urodził się w 1812 roku (około) we wsi Jamna (pow./okręg brzeski; gub. grodzieńska), syn Stefana (sędzia pow. brzeskiego) i Marianny z Karczewskich małżonków Karczewskich.

---

[345] APL APRStaryZamość, sygn. 35/1925/0/2.2/35, k. 149/25.
[346] APL APRG, sygn. 35/1824/0/1/54, k. 477/28; APL APRG, sygn. 35/1824/0/2.4/55, k. 483/6, 594/61; APL APRG, sygn. 35/1824/0/2.4/60, k. 20/44; APL APRG, sygn. 35/1824/0/2.4/61, k. 615/115.
[347] APL APRTarnogóra, sygn. 35/1934/0/2.4/68, k. 59/29.
[348] APL TKZLublin, sygn. 35/650/0/1/223, k. 1-23.
[349] APL DeputacjaSGL, sygn. 35/233/0/-/110, k. 8, 9.
[350] APL APRTarnogóra, sygn. 35/1934/0/2.4/68, k. 59/29.
[351] APL APRFajsławice, sygn. 35/1816/0/2.4/25, k. 71/19

Instytut Historii im. W

Dziedzic dóbr Dębiany (-1847-; gub.. radomska). Rządca dóbr Siedliska (-1850-; parafia r.l. Fajsławice)[352].

Żona: Leopolda Paulina z Bułatowiczów. Patrz hasło: Karczewska Leopolda Paulina z Bułatowiczów.

4.229. Karczewski Antoni, 1744-, organista w Sawinie

Urodził się w 1744 roku (około).

Organista w kościele r.l. w Sawinie (-1791-)[353].

Żona: Marianna. Urodziła się w 1746 roku (około).

Dzieci:

- Paulina, 1779-. Urodziła się w 1779 roku (około).
- Łucja, 1783-. Urodziła się w 1783 roku (około).
- Tekla, 1786-. Urodziła się w 1786 roku (około).

4.230. Karczewski Florian, 1852-, arendarz Horyszowa Polskiego

Urodził się w 1852 roku (około). Mieszkał w Horyszowie Polskim (-1877-1882-).

Arendarz Horyszowa Polskiego (-1877-1882-)[354].

Żona: Leontyna (prawdopodobnie).

4.231. Karczewski Franciszek, 1755-, nobilis

Urodził się w 1755 roku (około)[355].

Żona: Rozalia z Janowskich. Urodziła się w 1770 roku (około). Ślub odbył się, 24 lutego 1805 roku, w kościele r.l. w Komarowie.

4.232. Karczewski Jan, 1805-1827, pisarz w Hostynnem

Urodził się w 1805 roku (około).

Pisarz w Hostynnem (-27.11.1827)[356].

Zmarł, w wieku 22 lat, 27 listopada 1827 roku w Hostynnem.

4.233. Karczewski Stanisław, kierownik szkoły w Uchaniach

Kierownik 7-klasowej Szkoły Powszechnej w Uchaniach (-1926-). W 1926 roku złożył podpis na karcie przyjaźni o tytule: „Szkolnictwo Polskie w Hołdzie Narodowi Amerykańskiemu na Pamiątkę 150-lecia Niepodległości Stanów Zjednoczonych”. Szkoła w Uchaniach przygotowała taką deklarację[357].

4.234. Karczewski Stefan

Mieszkał we wsi Łabuńki (-1901-).

Uczestniczył w Wystawie Rolniczo-Przemysłowej w Lublinie w 1901 roku. Otrzymał list

[352] APL APRFajsławice, sygn. 35/1816/0/2.4/25, k. 71/19; APL APRFajsławice, sygn. 35/1816/0/2.4/28, k. 95/67.
[353] APL KomisjeCWZCh, sygn. 35/18/0/-/4, k. 347.
[354] APRG, Księga urodzeń, 1881-1890, k. 13/148, 29/40; APZ APRDub, sygn. 88/603/0/-/2, k. 27/78.
[355] APL APRKomarów, sygn. 35/106/13/-/6, k. 22.
[356] APL APRG, sygn. 35/1824/0/2.4/60, k. 91/173.
[357] Polska Deklaracja o Podziwie i Przyjaźni dla Stanów Zjednoczonych (1976-1926); Szkolnictwo Polskie w Hołdzie Narodowi Amerykańskiemu na Pamiątkę 150-lecia Niepodległości Stanów Zjednoczonych (Tom: 1-13), 1926; tom 13, s. 433.

Przy wykorzystywaniu proszę podawać: Kulik Renata, Kulik Henryk, „Grabowiecki Słownik Biograficzny”, Instytut Historii im. Wojtka Kulika, https://rodzinakulik.eu/, v. 04.08.2024

pochwalny za plan parku w dobrach Łabuńki[358].

4.235. Karczewski Wojciech, 1792-, oficer wojsk polskich /MK/

Urodził się w 1792 roku (około).
Oficer byłych wojsk polskich (-1834-)[359].
Żona: Anna z Zajączkowskich. Urodziła się w 1798 roku (około).
Dzieci:
- Emiliana, 1829-. Urodziła się 6 lipca roku w Lublinie[360].
- Florentyna, 1834-. Urodziła się 8 stycznia 1834 roku w Komarowie[361].

4.236. Karczmarczuk Andrzej Mieczysław, historyk amator

Syn Romana i Weroniki Zofii z Ciszewskich małżonków Karczmarczuk.
Absolwent Szkoły Podstawowej w Grabowcu (1975), Liceum Ogólnokształcącego w Grabowcu (1979).

4.237. Karczmarczuk Antoni /Kaczmarczuk/

Został wysłany, jako jeden z dwudziestu pięciu mieszkańców Grabowca, do fortyfikacji Zamościa (ok. 1806; prawdopodobnie przed oblężeniem w 1813 roku)[362].

4.238. Karczmarczuk Antoni, mieszczanin grabowiecki

Mieszczanin grabowiecki (-1828-).
Żona: Dominika. Zmarła przed 1828 rokiem[363].
Dzieci:
- Agata, 1810-. Patrz hasło: Panas Agata z Karczmarczuków.

4.239. Karczmarczuk Antoni, 1781-1850, mieszczanin grabowiecki

Urodził się w 1781 roku (około), syn Michała i Józefy małżonków Karczmarczuk.
Mieszczanin grabowiecki, mieszkał w Przedmieściu Góra[364].
Zmarł, w wieku 84 lat – wg aktu zgonu, 3 kwietnia 1850 roku w Grabowcu. Pozostawił żonę Martę[365].
Żona: Marta z Koszutów. Patrz hasło: Karczmarczuk Marta z Koszutów.
Dzieci:
- Agnieszka, 1813-1851. Patrz hasło: Boczkowska Agnieszka z Karczmarczuków, primo voto Czausz.
- Natalia, 1815-. Patrz hasło: Zawalska Natalia z Karczmarczuków.
- Anastazja, 1817-1897. Patrz hasło: Kozłowska Anastazja z Karczmarczuków.
- Helena, 1820-1853. Patrz hasło: Zawalska Helena z Karczmarczuków.
- Jan, 1823-1827. Urodził się 14 stycznia 1823 roku w Grabowcu (parafia r.g. Grabowiec).

[358] Gazeta Rolnicza, 1901, Nr 39, s. 2.
[359] APL AKFKomPRŁ, sygn. 35/1864/0/2.1/1, k. 281/7.
[360] APL AKFKomPRŁ, sygn. 35/1864/0/2.1/1, k. 281/8.
[361] APL AKFKomPRŁ, sygn. 35/1864/0/2.1/1, k. 281/7.
[362] APL AMG, sygn. 35/32/0/-/16, okładka.
[363] APL APGG, sygn. 35/1999/0/2.4/19, k. 11/2.
[364] APL APGG, sygn. 35/1999/0/1/2, k. 2.
[365] APL APGG, sygn. 35/1999/0/2.4/54, k. 29/10.

Instytut Historii im. W

Zmarł 18 lipca 1827 roku w Grabowcu[366].

- Eudokia, 1825-. Urodziła się 11 marca 1825 roku w Grabowcu (parafia r.g. Grabowiec). Świadkami sporządzenia aktu urodzenia byli mieszczanie grabowieccy: Antoni Pyra (lat 38), Kasper Jędrzejczak (lat 32)[367].
- Szymon, 1830-1912. Patrz hasło: Karczmarczuk Szymon.
- Aleksandra, 1833-. Urodziła się 29 kwietnia 1833 roku w Grabowcu[368].

4.240. Karczmarczuk Antonina z Kruków, 1890-

Urodziła się w 1890 roku (około) w Grabowiec-Górze, córka Michała i Katarzyny z Dudów małżonków Kruk[369].

Mąż: Piotr Karczmarczuk. Patrz hasło: Karczmarczuk Piotr. Ślub odbył się, 26 lutego 1919 roku, w kościele r.l. w Grabowcu.

4.241. Karczmarczuk Cezary, 1910-1978 /R/

Urodził się 15 lutego 1910 roku we wsi Grabowiec-Górze, syn Franciszka i Franciszki z Zaklektów małżonków Karczmarczuk.

Zmarł 28 lutego 1978 roku. Pochowany, w rodzinnym grobowcu, na cmentarzu parafialnym w Grabowcu.

Nagrobek 10 – Rok 2009, 14 maja. Nagrobek, wersja starsza, Cezarego i Stanisławy małżonków Karczmarczuk. Foto Henryk Kulik.

Żona: Stanisława ze Smołów. Patrz hasło: Karczmarczuk Stanisława ze Smołów.

[366] APL APGG, sygn. 35/1999/0/1/11, k. 2/5; APL APGG, sygn. 35/1999/0/2.4/18, k. 23/16.
[367] APL APGG, sygn. 35/1999/0/1/13, k. 2/7.
[368] APL APGG, sygn. 35/1999/0/2.4/24, k. 2/11.
[369] APRG, Księga małżeństw, 1908-1926, k. 696/51.

4.242. Karczmarczuk Edward, 1912-2000

Urodził się 22 czerwca 1912 roku w Grabowcu, syn Franciszka i Franciszki z Zaklektów małżonków Karczmarczuk[370].

Zmarł 20 lutego 2000 roku.

Żona: Maria Elżbieta z Wasilewskich.

4.243. Karczmarczuk Franciszek, 1866-, rolnik

Urodził w 1866 roku (około) w Grabowcu, syn Szymona i Pauliny z Szumiatów małżonków Karczmarczuk.

Rolnik (właściciel ziemi) w Grabowcu (-1910-1915-)[371].

Żona: Franciszka z Zaklektów. Patrz hasło: Karczmarczuk Franciszka z Zaklektów.

Dzieci:

- Janina, 1905-. Mąż: Kraszkiewicz
- Piotr, 1908-. Patrz hasło: Karczmarczuk Piotr.
- Cezary, 1910-1978. Patrz hasło: Karczmarczuk Cezary.
- Edward, 1912-. Patrz hasło: Karczmarczuk Edward.
- Władysław, 1915-. Patrz hasło: Karczmarczuk Władysław.

4.244. Karczmarczuk Franciszka z Boratyńskich, 1800-1854

Urodziła się w 1800 roku (około), córka Bartłomieja i Konstancji z Jakubiaków, primo voto Pyra małżonków Boratyńskich (w 1817 roku już nieżyjących). Mieszkała w Grabowcu, przy bracie[372].

Zmarła, w wieku 60 lat – wg aktu zgonu, 22 marca 1854 roku w Grabowcu. Świadkami sporządzenia aktu zgonu byli: Franciszek Pyra (lat 48), Stanisław Nowicki (lat 28, zapewne zięć)[373].

Mąż: Józef Karczmarczuk. Patrz hasło: Karczmarczuk Józef. Ślub odbył się, 2 lutego 1817 roku, w Grabowcu (burmistrz Stefan Magnowski).

4.245. Karczmarczuk Franciszka z Zaklektów [Eufrozyna], 1885-

Urodziła się 14 stycznia 1885 roku w Hrubieszowie, córka Andrzeja i Michaliny z Hajkiewiczów małżonków Zaklekta. Mieszkała w Hrubieszowie (-1906-)[374].

Mąż: Franciszek Karczmarczuk. Patrz hasło: Karczmarczuk Franciszek. Ślub odbył się, 13 lutego 1906 roku, w kościele r.l. w Hrubieszowie[375].

4.246. Karczmarczuk Grzegorz

Żona: Marianna z Muchów. Patrz hasło: Karczmarczuk Marianna z Muchów[376].

Dzieci:

- Stanisław, 1812-. Patrz hasło: Karczmarczuk Stanisław.

[370] APZ APRG, sygn. 88/609/0/-/37, k. 90/178.
[371] APRG, Księga urodzeń, 1907-1912, k. 251/92, 351/97; APRG, Księga urodzeń, 1912-1920, k. 220/97.
[372] APL APRG, sygn. 35/1824/0/1/7, k. 111/28;
[373] APRG, Księga zgonów, 1847-1862, k. 268/53.
[374] APZ APPHrubieszów_śwM, sygn. 88/673/0/-/7, k. 283/93.
[375] APZ APRHrubieszów, sygn. 88/612/0/-/32, k. 203/20.
[376] APL APRG, sygn. 35/1824/0/2.4/57, k. 232/36.

Instytut Historii im. W

4.247. Karczmarczuk Jan[377], 1883-1946

Urodził się 20 grudnia 1883 roku w Grabowcu, syn Tomasza i Ludwiki z Antosiewiczów małżonków Karczmarczuk[378].

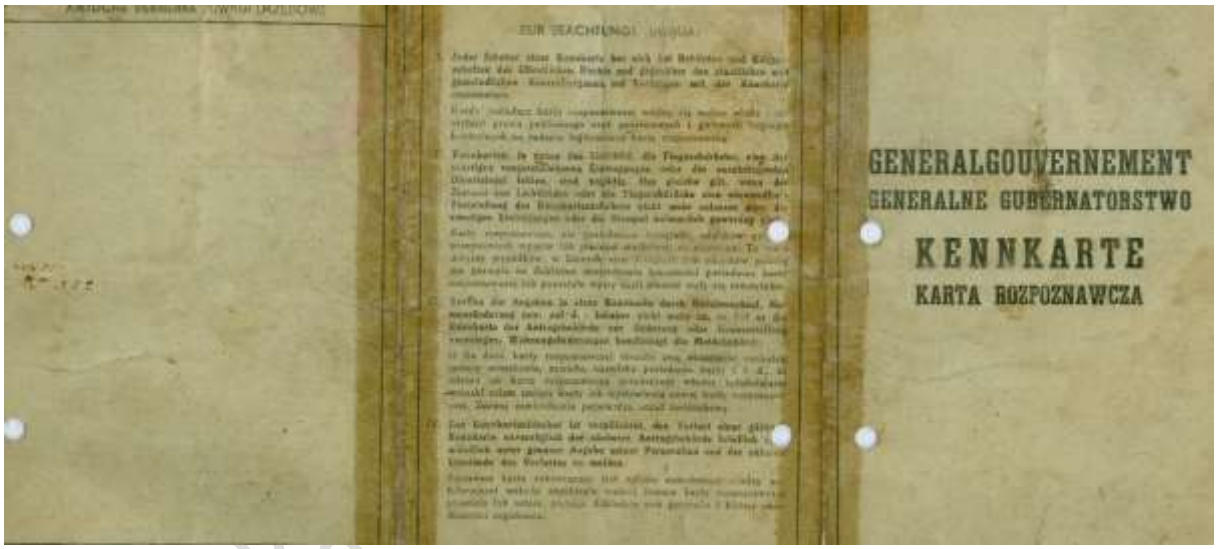

Dokument 4 – Rok 1942, 19 sierpnia. Kennkarte Jana Karczmarczuka, cz. 1 (ze zbiorów Ryszarda Karczmarczuka).

Dokument 5 – Rok 1942, 19 sierpnia. Kennkarte Jana Karczmarczuka, cz. 2 (ze zbiorów Ryszarda Karczmarczuka).

Zmarł 11 grudnia 1946 roku w Grabowiec-Górze. Pochowany na cmentarzu parafialnym w Grabowcu. Pozostawił żonę Katarzynę z Zaklektów[379].

Żona: Katarzyna z Zaklektów. Patrz hasło: Karczmarczuk Katarzyna z Zaklektów.

Dzieci:

- Wanda, 1909-. Patrz hasło: Paul Wanda z Karczmarczuków.
- Roman, 1917-2000. Patrz hasło: Karczmarczuk Roman.

[377] Dziadek Ryszarda Karczmarczuka.
[378] APZ APPG, sygn. 88/666/0/-/12, k. 42/48.
[379] Informacja Ryszarda Karczmarczuka.

- Adela. Patrz hasło: Tymecka Adela z Karczmarczuków.
- Helena. Patrz hasło: Ulicka Helena z Karczmarczuków.

4.248. Karczmarczuk Janusz Marian, 1944-2017

Urodził się 19 grudnia 1944 roku w Grabowiec-Górze, syn Romana i Weroniki Zofii z Ciszewskich małżonków Karczmarczuk.

Zdjęcie 18 – Rok 1950, 13 sierpnia. Grabowiec-Góra. Weronika Karczmarczuk przy kuchni, obok przy drzwiach stoi 6-cio letni syn Janusz. Nad kuchnią znajduje się ciekawy okap. Zdjęcie ze zbiorów Ryszarda Karczmarczuka. Opis zdjęcia Ryszard Karczmarczuk. Autor zdjęcia Edward Zderkiewicz (kuzyn Ryszarda Karczmarczuka).

Instytut Historii im. W

Zdjęcie 19 – Rok 1950, sierpień. Grabowiec-Góra. Roman Karczmarczuk z synem Januszem. Zdjęcie ze zbiorów Ryszarda Karczmarczuka. Autor zdjęcia Edward Zderkiewicz (kuzyn Ryszarda Karczmarczuka).

Zdjęcie 20 – Rok 1953. Janusz Marian Karczmarczuk – uczeń klasy drugiej Państwowej Szkoły Ogólnokształcącej Stopnia Podstawowego w Grabowcu, której wychowawczynią była Marianna Janiuk. Zdjęcie ze zbiorów Marianny z Kołtunów Janiuk.

Absolwent Szkoły Podstawowej w Grabowcu (1958), Liceum Ogólnokształcącego w Grabowcu (1962), Szkoły Głównej Handlowej w Warszawie.

Kolekcjoner starodruków i starych dokumentów.

Przy wykorzystywaniu proszę podawać: Kulik Renata, Kulik Henryk, „Grabowiecki Słownik Biograficzny", Instytut Historii im. Wojtka Kulika, https://rodzinakulik.eu/, v. 04.08.2024

Zdjęcie 21 – Rok 1995. Słomczyn koło Warszawy. Od lewej: Janusz Karczmarczuk, wnukowie, Ewa Karczmarczuk, Roman Karczmarczuk. Zdjęcie ze zbiorów Ryszarda Karczmarczuka.

Zmarł 11 lipca 2017 roku[380].

4.249. Karczmarczuk Jerzy, mieszczanin grabowiecki

W 1751 roku sprzedaje, razem z żoną Pałaszką wraz z synami Janem i Łukaszem, cząstkę gruntu z chałupą, rozpoczynającego się od ulicy Skierbieszowskiej a kończącego się przy rzece, Blumie z domu Zendlowej i jej synom Ickowi i Irsowi[381].

W 1753 roku sprzedaje, razem żoną Pałaszką wraz z synami Janem i Łukaszem, cząstkę gruntu z chałupą, rozpoczynającego się od ulicy Skierbieszowskiej a kończącego się przy rzece, Annie Gruszeckiej i jej synom Janowi, Kazimierzowi[382].

Żona: Pałaszka (-1751-)[383].

Dzieci:

- Jan (-1751-)[384].
- Łukasz (-1751-)[385].

4.250. Karczmarczuk Józef[386], 1797-1847, mieszczanin grabowiecki

Urodził się w 1797 roku (około), syn Michała i Zofii z Zalewskich małżonków Karczmarczuk (w 1817 roku już nieżyjących) ze Skierbieszowa. Mieszkał w Grabowcu, przy starszym bracie, Grabowiec-Górze (Przedmieście Grabowca)[387].

2 maja 1837 roku kupuje, wraz z żoną, od Icka Atłasa i jego żony Chaji półćwiartek pola ornego, należącego wcześniej do Fedorego Wołuckiego[388].

[380] Klepsydry, Towarzystwo Przyjaciół Grabowca http://www.tpg-grabowiec.pl, administrator Tadeusz Halicki (v. 01.09.2018).
[381] APL AMG, sygn. 35/32/0/-/6, k. 270, 271.
[382] APL AMG, sygn. 35/32/0/-/6, k. 304, 305.
[383] APL AMG, sygn. 35/32/0/-/6, k. 270, 271.
[384] APL AMG, sygn. 35/32/0/-/6, k. 270, 271.
[385] APL AMG, sygn. 35/32/0/-/6, k. 270, 271.
[386] Prapradziadek Ryszarda Karczmarczuka.
[387] APL APRG, sygn. 35/1824/0/1/7, k. 111/28; APL APRG, sygn. 35/1824/0/2.4/54, k. 190/25.
[388] Akt notarialny, ze zbiorów Ryszarda Karczmarczuka, z dnia 2 maja 1837 roku.

Przy wykorzystywaniu proszę podawać: Kulik Renata, Kulik Henryk, „Grabowiecki Słownik Biograficzny", Instytut Historii im. Wojtka Kulika, https://rodzinakulik.eu/, v. 04.08.2024

Zmarł, w wieku 50 lat – wg aktu zgonu, 11 kwietnia 1847 roku w Grabowcu. Pozostawił żonę Franciszkę z Buraków (tak też określano Boratyńskich). Zgon zgłosili: Antoni Pyra (lat 35) i Stefan Karczmarczuk (lat 29; syn)[389].

Żona: Franciszka z Boratyńskich. Patrz hasło: Karczmarczuk Franciszka z Boratyńskich.

Dzieci:

- Stefan, 1819-1854. Patrz hasło: Karczmarczuk Stefan.
- Wiktoria, 1822-. Patrz hasło: Krzyszczuk Wiktoria z Karczmarczuków.
- Agata, 1828-1855. Patrz hasło: Nowicka Agata z Karczmarczuków.
- Bartłomiej, 1831-. Urodził się 5 września 1831 roku w Grabowcu. Rodzicami chrzestnymi byli: Antoni Pyra (lat 45) i Marta Karczmarczuk[390].
- Joanna, 1832-. Urodziła się 24 grudnia 1832 roku w Grabowcu[391]. /czyżby to była żona Pawła Otrockiego, nie zgadza się wiek i nazwisko panieńskie matki/
- Michał, 1835-1854. Urodził się 12 września 1835 roku w Grabowcu (w akcie urodzenia podano imię ojca: Michał). Zmarł, jako bezżenny, w wieku 19 lat, 7 sierpnia 1854 roku w Grabowcu[392].
- Tomasz, 1838-1887. Patrz hasło: Karczmarczuk Tomasz.

4.251. Karczmarczuk Józef, 1853-1925, kowal w Grabowiec-Górze

Urodził się 19 marca 1853 roku w Grabowcu, syn Szymona i Pauliny z Szumiatów małżonków Karczmarczuk[393].

Kowal w Grabowiec-Górze (-13.01.1925).

Zmarł, jako kawaler, 13 stycznia 1925 roku w Grabowiec-Górze.

4.252. Karczmarczuk Józef, 1865-1895, rolnik w Grabowcu

Urodził się 5 stycznia 1865 roku w Grabowcu, syn Tomasza i Ludwiki z Antosiewiczów małżonków Karczmarczuk. Rodzicami chrzestnymi byli: Stanisław Nowicki i Katarzyna Halicka[394].

Rolnik w Grabowcu.

Zmarł 13 stycznia 1895 roku w Grabowcu[395].

Żona: Paulina z Surmów. Patrz hasło: Karczmarczuk Paulina z Surmów.

Dzieci:

- Piotr, 1888-. Urodził się 29 lipca 1888 roku[396].
- Katarzyna, 1890-. Urodziła się 14 listopada 1890 roku[397].

4.253. Karczmarczuk Józefa z Grynasiuków, 1840-

Urodziła się w 1840 roku (około), córka Teodora i Anny małżonków Grynasiuk włościan z Ornatowic[398].

Mąż: Wincenty Jan Karczmarczuk. Patrz hasło: Karczmarczuk Wincenty Jan. Ślub odbył

[389] APL APGG, sygn. 35/1999/0/2.4/39, k. 20/8.
[390] APL APGG, sygn. 35/1999/0/2.4/22, k. 3/14.
[391] APL APRG, sygn. 35/1824/0/2.4/55, k. 68/135.
[392] APL APGG, sygn. 35/1999/0/2.4/26, k. 6/34; APL APGG, sygn. 35/1999/0/2.4/55, k. 60/60.
[393] APL APGG, sygn. 35/1999/0/2.4/47, k. 3/7.
[394] APL APGG, sygn. 35/1999/0/2.1/49, k. 171/3.
[395] APZ APPG, sygn. 88/666/0/-/21, k. 88/5; APZ APRG, sygn. 88/609/0/-/30, k. 343/180.
[396] APZ APRG, sygn. 88/609/0/-/30, k. 343/180.
[397] APZ APRG, sygn. 88/609/0/-/30, k. 343/180.
[398] APL APRG, sygn. 35/1824/0/2.4/57, k. 232/36.

Przy wykorzystywaniu proszę podawać: Kulik Renata, Kulik Henryk, „Grabowiecki Słownik Biograficzny", Instytut Historii im. Wojtka Kulika, https://rodzinakulik.eu/, v. 04.08.2024

się, w maju 1858 roku, w kościele r.g. w Grabowcu[399].

4.254. Karczmarczuk Julia z Pawłowskich, 1881-

Urodziła się 1881 roku (około) we wsi Wołajowice (parafia r.l. Moniatycze), córka Antoniego i Rozalii z Mirzwów małżonków Pawłowski.

Mąż: Stanisław Karczmarczuk. Patrz hasło: Karczmarczuk Stanisław. Ślub odbył się, 18 sierpnia 1907 roku, w kościele r.l. w Grabowcu[400].

4.255. Karczmarczuk Katarzyna z Zaklektów, 1887-

Urodziła się 3 marca 1887 roku w Hrubieszowie, córka Andrzeja i Michaliny z Hajkiewiczów małżonków Zaklekta. Mieszkała w Hrubieszowie (-1907-)[401].

Mąż (I): Władysław Karczmarczuk. Patrz hasło: Karczmarczuk Władysław. Ślub odbył się, 5 lutego 1907 roku, w kościele r.l. w Hrubieszowie[402].

Mąż (II?): Jan Karczmarczuk. Patrz hasło: Karczmarczuk Jan.

4.256. Karczmarczuk Ludwika z Antosiewiczów, czy z domu Proń (do wyjaśnienia), 1842-1910

Urodziła się 20 sierpnia 1842 roku w Grabowcu, córka Mikołaja i Doroty z Czubarów małżonków Proń[403].

Zmarła, w wieku 68 lat, jako wdowa po Tomaszu, 25 października 1910 roku w Grabowcu. Według aktu zgonu: córka Mikołaja i Doroty z Czubarów małżonków Proń. Zgon zgłosił syn Jan[404].

Mąż (I?): Antosiewicz?

Mąż (II?): Tomasz Karczmarczuk. Patrz hasło: Karczmarczuk Tomasz. Ślub odbył się, w 1860 roku, w kościele r.l. w Grabowcu.

4.257. Karczmarczuk Maria Elżbieta z Wasilewskich

Mąż: Edward Karczmarczuk. Patrz hasło: Karczmarczuk Edward. Ślub odbył się, 27 lutego 1960 roku, w kościele r.l. w Grabowcu[405].

4.258. Karczmarczuk Marianna z Muchów, 1751-1849

Zmarła, jako wdowa, w wieku 98 lat, 4 marca 1849 roku w Dańczypolu. Świadkami sporządzenia aktu zgonu byli: Stanisław Karczmarczuk (syn, lat 30, Dańczypol), Kazimierz Organista (lat 52; Dańczypol)[406].

4.259. Karczmarczuk Marianna z Organistów, 1815-

Urodziła się w 1815 roku (około) w Bronisławce, córka Kazimierza i Katarzyny z Jonasów małżonków Organista włościan z Bronisławki.

---

[399] Alegat.
[400] APZ APRG, sygn. 88/609/0/-/32, k. 288/61.
[401] APZ APPHrubieszów_śwM, sygn. 88/673/0/-/7, k 283/94.
[402] APZ APRHrubieszów, sygn. 88/612/0/-/33, k. 168/13.
[403] APL APRG, sygn. 35/1824/0/2.4/55, k. 959/134.
[404] APZ APRG, sygn. 88/609/0/-/35, k. 308/223.
[405] APZ APRG, sygn. 88/609/0/-/37, k. 90/178.
[406] APL APRG, sygn. 35/1824/0/2.4/38, k. 110/26.

Przy wykorzystywaniu proszę podawać: Kulik Renata, Kulik Henryk, „Grabowiecki Słownik Biograficzny", Instytut Historii im. Wojtka Kulika, https://rodzinakulik.eu/, v. 04.08.2024

Mąż: Stanisław Karczmarczuk. Patrz hasło. Karczmarczuk Stanisław. Ślub odbył się, 10 lutego 1832 roku, w kościele r.l. w Grabowcu[407].

4.260. Karczmarczuk Marianna z Orzechowskich, 1820-

Urodziła się 11 grudnia 1820 roku w Grabowcu, córka Maksyma i Barbary z Sieczkowskich małżonków Orzechowski[408].

Brat stryjeczny: Joachim Orzechowski (ur. ok. 1791).

Mąż: Stefan Karczmarczuk. Patrz hasło: Karczmarczuk Stefan. Ślub odbył się, 10 listopada 1839 roku, w kościele r.l. w Grabowcu[409].

4.261. Karczmarczuk Marta z Koszutów, 1792-1875

Urodziła się w 1792 roku (około) w Świdnikach[410].

Zmarła, w wieku 90 lat, jako wdowa, 11 sierpnia 1875 roku w Grabowcu. Zgon zgłosił Szymon Karczmarczuk (lat 40; zapewne syn)[411].

Mąż: Antoni Karczmarczuk. Patrz hasło: Karczmarczuk Antoni.

4.262. Karczmarczuk Michał[412], mieszczanin skierbieszowski

Mieszczanin skierbieszowski (-1797-)

Żona: Zofia z Zalewskich. Patrz hasło: Karczmarczuk Zofia z Zalewskich[413].

Dzieci:

- Marianna, 1778-. Urodziła się 10 września 1778 roku w Grabowcu /brak nazwiska panieńskiego matki/[414].
- Marianna, 1790-. Urodziła się 20 lutego 1790 roku w Grabowcu[415].
- Józef, 1797-1847. Patrz hasło: Karczmarczuk Józef.

4.263. Karczmarczuk Michał, mieszczanin grabowiecki

Mieszczanin grabowiecki[416].

Żona: Józefa.

Dzieci:

- Antoni, 1781-1850. Patrz hasło: Karczmarczuk Antoni.

4.264. Karczmarczuk Paulina z Surmów, 1857-

Urodziła się 24 stycznia 1863 roku w Grabowcu, córka Marcina i Tatiany z Kozaków małżonków Surma[417].

Mąż: Józef Karczmarczuk. Patrz hasło: Karczmarczuk Józef, 1865-1895. Ślub odbył się, 28 lipca 1887 roku, w kościele r.l. w Żniatynie (Galicja Austriacka). Ślub pobłogosławił ks.

---

[407] APL APRG, sygn. 35/1824/0/2.4/57, k. 232/36.
[408] APL APRG, sygn. 35/1824/0/1/9, akt urodzenia nr 154.
[409] APL APRG, sygn. 35/1824/0/2.4/58, k. 120/41.
[410] APL APRG, sygn. 35/1824/0/1/8, k. 4/16.
[411] APL APPG, sygn. 35/2211/0/1.3/2, k. 128/24.
[412] Prapraprapradziadek Ryszarda Karczmarczuka.
[413] APL APRG, sygn. 35/106/10/-/23.
[414] APL APRG, sygn. 35/106/10/-/20.
[415] APL APRG, sygn. 35/106/10/-/23.
[416] APL APGG, sygn. 35/1999/0/2.4/54, k. 29/10.
[417] APL APGG, sygn. 35/1999/0/2.1/49, k. 122/3.

Przy wykorzystywaniu proszę podawać: Kulik Renata, Kulik Henryk, „Grabowiecki Słownik Biograficzny", Instytut Historii im. Wojtka Kulika, https://rodzinakulik.eu/, v. 04.08.2024

Kawecki[418].

4.265. Karczmarczuk Paulina z Szumiatów, 1829-1892

Urodziła się 26 stycznia 1829 roku w Hrubieszowie, córka Pawła i Marianny z Romanowiczów małżonków Szumiata[419].

Zmarła, w wieku 64 lat – wg aktu zgonu, 14 sierpnia 1892 roku w Grabowcu. Pozostawiła męża Szymona[420].

Mąż: Szymon Karczmarczuk. Patrz hasło: Karczmarczuk Szymon. Ślub odbył się, w 1848 roku, w Hrubieszowie.

4.266. Karczmarczuk Piotr, 1888-, rolnik w Grabowiec-Górze

Urodził się 29 lipca 1888 roku w Grabowiec-Górze, syn Józefa i Pauliny z Surmów małżonków Karczmarczuk[421].

Rolnik w Grabowiec-Górze (-1919-1929-).

Żona: Antonina z Kruków.

Dzieci:

- Kazimiera, 1929-.

4.267. Karczmarczuk Piotr, 1908-

Urodził się 8 marca 1908 roku we wsi Grabowiec, syn Franciszka i Franciszki z Zaklektów małżonków Karczmarczuk[422].

Żona: Zofia z Turewiczów. Ślub odbył się 10 marca 1949 roku w kościele r.l. w Grabowcu[423].

4.268. Karczmarczuk Roman, 1917-2000

Zdjęcie 22 – Rok 1939. Roman Karczmarczuk. Zdjęcie ze zbiorów Ryszarda Karczmarczuka, syna Romana.

Urodził się 25 września 1917 roku w Grabowcu, syn Jana i Katarzyny z Zaklektów

[418] APZ APRG, sygn. 88/609/0/-/30, k. 343/180.
[419] APL APGHrubieszów, sygn. 35/2010/0/2.4/19, k. 7/13.
[420] APZ APRG, sygn. 88/609/0/-/17, k. 208/87.
[421] APZ APRG, sygn. 88/609/0/-/30, k. 343/180; APRG, Księga małżeństw, 1908-1926, k. 696/51.
[422] APZ APRG, sygn. 88/609/0/-/33, k. 43/85.
[423] APZ APRG, sygn. 88/609/0/-/33, k. 43/85.

Przy wykorzystywaniu proszę podawać: Kulik Renata, Kulik Henryk, „Grabowiecki Słownik Biograficzny", Instytut Historii im. Wojtka Kulika, https://rodzinakulik.eu/, v. 04.08.2024

małżonków Karczmarczuk[424].

Absolwent 7–klasowej Publicznej Szkoły Powszechnej w Grabowcu (1931). Absolwent Szkoły Podoficerskiej w Centrum Wyszkolenia Żandarmerii w Grudziądzu[425].

Uczestnik, w stopniu kaprala, wojny obronnej w 1939 roku[426].

Działacz Tajnej Armii Polskiej (1940/zaprzysiężenie-; pseudonim Pistolet), AK (1943-; pseudonim Kanar).

W lutym 1961 roku, jako przewodniczący komitetu rodzicielskiego miejscowej szkoły, wezwał rodziców do zrealizowania składki na Fundusz Budowy Szkół Tysiąclecia oraz zapowiedział, że szkoła musi włączać się w życie środowiska m.in. poprzez niszczenie stonki[427].

Zdjęcie 23 – Roman Karczmarczuk. Zdjęcie ze zbiorów Reginy Boczkowskiej.

Członek Społecznego Komitetu Budowy Ośrodka Zdrowia w Grabowcu (1959-1964)[428].

[424] Informacja Ryszarda Karczmarczuka.
[425] Informacja Ryszarda Karczmarczuka.
[426] Informacja Ryszarda Karczmarczuka.
[427] Księga protokołów posiedzeń Komitetu Rodzicielskiego (SP-LO) w latach 1960-1969.
[428] Boczkowska, s. 28.

Przy wykorzystywaniu proszę podawać: Kulik Renata, Kulik Henryk, „Grabowiecki Słownik Biograficzny", Instytut Historii im. Wojtka Kulika, https://rodzinakulik.eu/, v. 04.08.2024

Medal 1 – Rok 1985. Odznaka Pamiątkowa – Krzyż Kampanii Wrześniowej 1939 roku przyznana Romanowi Karczmarczukowi. Medal ze zbiorów Ryszarda Karczmarczuka.

SIŁY ZBROJNE
RZECZYPOSPOLITEJ POLSKIEJ

Na podstawie art. 65 ust. 3 ustawy z dnia 21 listopada 1967 roku o powszechnym obowiązku obrony Rzeczypospolitej Polskiej, (Dz. U. Nr 44, poz. 220)

DOWÓDZTWO GENERALNE RSZ

Rozkazem Personalnym Nr 9 z dnia 6 listopada 1991 r.

mianował

Obywatela kpr.rez. KARCZMARCZUK Roman s. Jana

na stopień

PLUTONOWEGO

z datem 11 listopada 1991r

Zamość dnia 6 listopada 1991 r.

Dokument 6 – Rok 1991, 6 listopada. Nominacja Romana Karczmarczuka na plutonowego WP (ze zbiorów Ryszarda Karczmarczuka).

Zdjęcie 24 – Rok 1992, 10-13 września. Orzysz. II Spartakiada Żandarmerii Wojskowej. Trzeci od lewej Roman Karczmarczuk, czwarty od lewej komendant żandarmerii ppłk Janusz Pulwin. Zdjęcie ze zbiorów Ryszarda Karczmarczuka.

Zdjęcie 25 – Rok 1992, 13 września. Orzysz. II Spartakiada Żandarmerii Wojskowej. Pierwszy z prawej Roman Karczmarczuk. Zdjęcie ze zbiorów Ryszarda Karczmarczuka.

Grabowiec 1992 - 12 - 17

Szanowna Pani (Pan)

Roman Karczmarczuk

Dyrekcja GOK w Grabowcu składa serdeczne podziękowanie Pani (Panu) za czynne uczestnictwo w życiu kulturalnym gminy Grabowiec, poprzez udział w imprezach organizowanych dla naszego środowiska w roku 1992. Zdajemy sobie sprawę, z tego, że efekty naszej działalności były by znacznie mniejsze gdyby potencjalnie nie poparto tego co robimy. Za to poparcie i współpracę, jeszcze raz serdecznie dziękujemy. Liczymy na dalszą współpracę z naszym Ośrodkiem co zmobilizuje nas do efektywniejszego działania, wiedząc że Pani (Pan) oraz inni odbiorcy kultury tego od nas oczekują. Życzeniem naszym jest dostarczanie przeżyć artystycznych różnym grupom wiekowym naszej społeczności, zgodnie z ich tradycjami i zainteresowaniami. Spełnienie tego będzie możliwe przy poparciu i pomocy ludzi którym sprawy kultury leżą na sercu. Prosimy jednocześnie o zgłaszanie propozycji oraz życzeń które w miarę naszych możliwości postaramy się spełnić w roku 1993

Z okazji zbliżających się Świąt Bożego Narodzenia oraz Nowego 1993 Roku przesyłam serdeczne pozdrowienia oraz życzenia wszelkiej pomyślności zdrowia dla rodziny i najbliższych

Mieczysław Kulik

Dokument 7 – Rok 1992, 17 grudnia. Podziękowanie dla Romana Karczmarczuka (ze zbiorów Ryszarda Karczmarczuka).

Przy wykorzystywaniu proszę podawać: Kulik Renata, Kulik Henryk, „Grabowiecki Słownik Biograficzny", Instytut Historii im. Wojtka Kulika, https://rodzinakulik.eu/, v. 04.08.2024

DYPLOM

KOW

KOMENDANT
ŻANDARMERII WOJSKOWEJ
KRAKOWSKIEGO OKRĘGU WOJSKOWEGO

Dokument 8 – Rok 1993. Dyplom dla Romana Karczmarczuka za uczestnictwo w I Spartakiadzie Żandarmerii Wojskowej Krakowskiego Okręgu Wojskowego (ze zbiorów Ryszarda Karczmarczuka).

Zdjęcie 26 – Rok 1993, 12 września. Elbląg. III Zawody Sportowe Żandarmerii Wojskowej WOW. Pierwszy od lewej Roman Karczmarczuk. Zdjęcie ze zbiorów Ryszarda Karczmarczuka.

Zdjęcie 27 – Rok 1993, 12 września. Elbląg. III Zawody Sportowe Żandarmerii Wojskowej WOW. Pierwszy od lewej Roman Karczmarczuk. Zdjęcie ze zbiorów Ryszarda Karczmarczuka.

Dyplom

DLA st.wchm.
Romana KARCZMARCZUKA
Za Honorowy udział i OBECNOŚĆ
NA III ZAWODACH SPORTOWYCH
ŻANDARMERII WOJSKOWEJ
WARSZAWSKIEGO OKRĘGU WOJSKOWEGO

KOMENDANT

ELBLĄG, 12 WRZEŚIEŃ 1993 r.

SECURITY INTERHOUSE AGENCY

Dokument 9 – Rok 1993, 12 września. Dyplom dla Romana Karczmarczuka za udział w III Zawodach Sportowych Żandarmerii Wojskowej WOW (ze zbiorów Ryszarda Karczmarczuka).

Przy wykorzystywaniu proszę podawać: Kulik Renata, Kulik Henryk, „Grabowiecki Słownik Biograficzny", Instytut Historii im. Wojtka Kulika, https://rodzinakulik.eu/, v. 04.08.2024

ODDZIAŁ ŻANDARMERII WOJSKOWEJ
GARNIZONU STOŁECZNEGO

Dyplom

DLA

st. wachmistrza Romana KARCZMARCZUKA

NAJSTARSZEGO ŻANDARMA

ZA AKTYWNE UCZESTNICTWO
W IV ZAWODACH O PUCHAR
KOMENDANTA ŻANDARMERII W.O.W.

Komendant

Dokument 10 – Rok 1994. Dyplom dla Romana Karczmarczuka za aktywne uczestnictwo w IV Zawodach o Puchar Komendanta Żandarmerii WOW (ze zbiorów Ryszarda Karczmarczuka).

Zdjęcie 28 – Rok 1995. Hrubieszów. Spotkanie żołnierzy Września. Od lewej siedzą: Bronisław Karpiuk, Karpiuk, Roman Karczmarczuk. Zdjęcie ze zbiorów Ryszarda Karczmarczuka.

Zdjęcie 29 – Rok 1995, 13 czerwca. Warszawa, katedra polowa. Uroczystość wręczenia sztandaru Oddziałowi Specjalnemu ŻW w Warszawie. Pierwszy z prawej Roman Karczmarczuk. Zdjęcie ze zbiorów Ryszarda Karczmarczuka.

Zdjęcie 30 – Rok 1998, 11 listopada. Zamość. Od lewej stoją: Łaba, Roman Karczmarczuk, nn, nn, płk Zygmunt Kosmala. Zdjęcie ze zbiorów Ryszarda Karczmarczuka.

Przy wykorzystywaniu proszę podawać: Kulik Renata, Kulik Henryk, „Grabowiecki Słownik Biograficzny", Instytut Historii im. Wojtka Kulika, https://rodzinakulik.eu/, v. 04.08.2024

SIŁY ZBROJNE
RZECZYPOSPOLITEJ POLSKIEJ

PREZYDENT
RZECZYPOSPOLITEJ POLSKIEJ

mianował

nie będącego w czynnej służbie wojskowej

st.sierż.KARCZMARCZUK Roman s.Jana r.1917

na stopień

PODPORUCZNIKA WOJSKA POLSKIEGO

z datą 6 kwietnia 2000r.

Zbigniew LEWANDOWSKI
Gen.bryg.

SZEF
WOJSKOWEGO SZTABU WOJSKOWEGO
W A R S Z A W A

06.2000r.

Dokument 11 – Rok 2000, 6 kwietnia. Nominacja Romana Karczmarczuka na podporucznika WP (ze zbiorów Ryszarda Karczmarczuka).

Zdjęcie 31 – Rok 2000. Piaseczno koło Warszawy. Od lewej Roman Karczmarczuk, kandydat na prezydenta RP Andrzej Olechowski. Zdjęcie ze zbiorów Ryszarda Karczmarczuka.

Przy wykorzystywaniu proszę podawać: Kulik Renata, Kulik Henryk, „Grabowiecki Słownik Biograficzny", Instytut Historii im. Wojtka Kulika, https://rodzinakulik.eu/, v. 04.08.2024

Zdjęcie 32 – Rok 2000. Piaseczno koło Warszawy. Drugi od lewej Roman Karczmarczuk, trzeci od lewej kandydat na prezydenta RP Andrzej Olechowski. Zdjęcie ze zbiorów Ryszarda Karczmarczuka.

Zmarł 20 listopada 2000 roku. Pochowany na cmentarzu parafialnym w Grabowcu.

Żona: Weronika Zofia z Ciszewskich. Patrz hasło: Karczmarczuk Weronika Zofia z Ciszewskich.

Dzieci:

- Roch, 1942-1942. Zmarł, mając 14 dni, 15 sierpnia 1942 roku.
- Janusz Marian, 1944-2017. Patrz hasło: Karczmarczuk Janusz Marian.
- Maria Zofia. Absolwenta Szkoły Podstawowej w Grabowcu (1960), Liceum Ogólnokształcącego w Grabowcu (1966).

Zdjęcie 33 – Rok 1950, sierpień. Grabowiec-Góra. Weronika i Roman Karczmarczukowie dziećmi Marysią i Januszem. Zdjęcie ze zbiorów Ryszarda Karczmarczuka. Autor zdjęcia Edward Zderkiewicz (kuzyn Ryszarda Karczmarczuka).

Przy wykorzystywaniu proszę podawać: Kulik Renata, Kulik Henryk, „Grabowiecki Słownik Biograficzny", Instytut Historii im. Wojtka Kulika, https://rodzinakulik.eu/, v. 04.08.2024

- Romuald Andrzej, 1952-1953. Urodził się 28 lutego 1952 roku w Grabowiec-Górze. Zmarł 30 czerwca 1953 roku w Grabowiec-Górze. Pochowany na cmentarzu parafialnym w Grabowcu.
- Ryszard Bolesław. Patrz hasło: Karczmarczuk Ryszard Bolesław.
- Andrzej Mieczysław. Patrz hasło: Karczmarczuk Andrzej Mieczysław.

4.269. Karczmarczuk Ryszard Bolesław, historyk amator

Syn Romana i Weroniki Zofii z Ciszewskich małżonków Karczmarczuk.

Absolwent Szkoły Podstawowej w Grabowcu (1968), Liceum Ogólnokształcącego w Grabowcu (1972).

Zdjęcie 34 – Ryszard Karczmarczuk. Zdjęcie ze zbiorów Ryszarda Karczmarczuka.

Historyk amator. Interesuje się i poszukuje dokumentów oraz zdjęć z historii Grabowca i wojskowości.

Dzieli się swoimi zdobyczami i dokonuje opisu zdjęć publikowanych w monografiach niniejszych autorów.

4.270. Karczmarczuk Stanisław, 1812-, włościanin w Dańczypolu

Urodził się w 1812 roku (około) w Dańczypolu, syn Grzegorza i Marianny z Muchów małżonków Karczmarczuk.

Włościanin w Dańczypolu (-1832-1853-)[429].

Żona: Marianna z Organistów. Patrz hasło: Karczmarczuk Marianna z Organistów.

Dzieci:

- Wincenty Jan, 1837-1888. Patrz hasło: Karczmarczuk Wincenty Jan.
- Kazimierz, 1842-1843. Zmarł, mając jeden rok życia, 16 lutego 1843 roku w Dańczypolu[430].

[429] APL APRG, sygn. 35/1824/0/2.4/57, k. 232/36.
[430] APL APRG, sygn. 35/1824/0/2.4/61, k. 536/16.

Przy wykorzystywaniu proszę podawać: Kulik Renata, Kulik Henryk, „Grabowiecki Słownik Biograficzny”, Instytut Historii im. Wojtka Kulika, https://rodzinakulik.eu/, v. 04.08.2024

- Katarzyna, 1851-1852. Zmarła, mając 16 tygodni życia, 17 lutego 1852 roku w Dańczypolu[431].
- Józefa, 1853-. Urodziła się 27 stycznia 1853 roku w Dańczypolu[432].

4.271. Karczmarczuk Stanisław, 1863-, mielnik w Grabowcu

Urodził się 24 marca 1863 roku w Grabowcu, syn Szymona i Pauliny z Szumiatów małżonków Karczmarczuk[433].

Młynarz w Grabowcu (-1912-).

Żona: Julia z Pawłowskich. Patrz hasło: Karczmarczuk Julia z Pawłowskich.

Dzieci:
- Leokadia, 1907-. Urodziła się 3 maja 1912 roku w Grabowcu[434].
- Czesław, 1912-. Urodził się 4 marca 1912 roku w Grabowcu[435].
- Władysław, 1916-. Urodził się 6 kwietnia 1916 roku w Grabowcu[436].

4.272. Karczmarczuk Stanisława ze Smołów, 1923-2005 /R/

Urodziła się 4 maja[437] 1923 roku, córka Tomasza i Wiktorii z Kozłowskich małżonków Smołów. Absolwentka Szkoły Podstawowej w Grabowcu (1937).

Zdjęcie 35 – Rok 1944. Po powrocie z wysiedlenia. Stanisława Smoła (po mężu Karczmarczuk), siostra Marianny. Zdjęcie ze zbiorów Marianny Kulik.

[431] APRG, Księga zgonów, 1847-1862, k. 175/31.
[432] APL APRG, sygn. 35/1824/0/2.4/43, k. 8/16.
[433] APL APRG, sygn. 35/1824/0/2.4/84, k. 23/44.
[434] APZ APRG, sygn. 88/609/0/-/32, k. 185/243.
[435] APZ APRG, sygn. 88/609/0/-/37, k. 62/123.
[436] APRG, Księga urodzeń, 1912-1920, k. 287/86
[437] Na tablicy nagrobnej zapisano datę urodzenia 5 maja 1923 roku

Przy wykorzystywaniu proszę podawać: Kulik Renata, Kulik Henryk, „Grabowiecki Słownik Biograficzny", Instytut Historii im. Wojtka Kulika, https://rodzinakulik.eu/, v. 04.08.2024

Zdjęcie 36 – Rok 1945, 9 czerwca. Stanisława ze Smołów i Cezary małżonkowie Karczmarczuk. Ze zbioru Marianny ze Smołów Kulik

Zmarła 3 września 2005 roku w Zamościu. Pochowana, w rodzinnym grobowcu, na cmentarzu parafialnym w Grabowcu.

Mąż: Cezary Karczmarczuk. Patrz hasło: Karczmarczuk Cezary. Ślub odbył się, 9 czerwca 1945 roku, w kościele r.l. w Grabowcu.

4.273. Karczmarczuk Stefan, 1819-1854, mieszczanin grabowiecki

Urodził się 24 lipca 1819 roku we wsi Grabowiec-Górze, syn Józefa i Franciszki z Boratyńskich małżonków Karczmarczuk[438].

Mieszczanin grabowiecki (-1842-10.08.1854).

Zmarł, w wieku 35 lat, jako wdowiec, 10 sierpnia 1854 roku w Grabowcu[439].

Żona: Marianna z Orzechowskich. Patrz hasło: Karczmarczuk Marianna z Orzechowskich[440].

Dzieci:

- Wincenty, 1842-1862. Patrz hasło: Karczmarczuk Wincenty.

4.274. Karczmarczuk Stefania Jadwiga z Nowickich, 1925-2014

Urodziła się 25 stycznia 1925 roku w Grabowcu, córka Józefa i Marianny z Ulanowskich małżonków Nowickich.

Zmarła 21 listopada 2014 roku. Pochowana na cmentarzu parafialnym w Grabowcu.

Mąż: Władysław Karczmarczuk. Patrz hasło: Karczmarczuk Władysław. Ślub odbył się, 27 kwietnia 1946 roku, w kościele r.l. w Grabowcu. Świadkami sporządzenia aktu ślubu byli: Czesław Kulik i Edward Karczmarczuk.

[438] APL APGG, sygn. 35/1999/0/1/7, k. 6/24.
[439] APL APGG, sygn. 35/1999/0/2.4/55, k. 60/60.
[440] APL APRG, sygn. 35/1824/0/2.4/58, k. 120/41.

Przy wykorzystywaniu proszę podawać: Kulik Renata, Kulik Henryk, „Grabowiecki Słownik Biograficzny”, Instytut Historii im. Wojtka Kulika, https://rodzinakulik.eu/, v. 04.08.2024

4.275. Karczmarczuk Szymon, 1830-1912, rolnik w Grabowcu

Urodził się 17 kwietnia 1830 roku w Grabowcu, syn Antoniego i Marty (w akcie zgonu Marii) z Koszutów małżonków Karczmarczuk[441].

Rolnik w Grabowcu (-1850-18.03.1912)[442].

Zmarł, w wieku 82 lat, jako wdowiec po Paulinie, 18 marca 1912 roku w Grabowcu. Zgon zgłosili: Franciszek Karczmarczuk (lat 44), Władysław Karczmarczuk (lat 40)[443].

Żona: Paulina z Szumiatów. Patrz hasło: Karczmarczuk Paulina z Szumiatów.

Dzieci:

- Wiktoria, 1850-. Patrz hasło: Bogusiewicz Wiktoria z Karczmarczuków.
- Józef, 1853-1925. Patrz hasło: Karczmarczuk Józef.
- Paweł, 1858-. Urodził się 29 marca 1858 roku w Grabowcu[444].
- Stanisław, 1860-1861. Urodził się 7 stycznia 1860 roku w Grabowcu. Zmarł 10 października 1861 roku w Grabowcu[445].
- Stanisław, 1863- (z bliźniąt). Patrz hasło: Karczmarczuk Stanisław.
- Katarzyna, 1863- (z bliźniąt). Patrz hasło: Chodorowska Katarzyna z Karczmarczuków.
- Franciszek, *1866*-. Patrz hasło: Karczmarczuk Franciszek.
- Władysław, 1870-1912. Patrz hasło: Karczmarczuk Władysław.
- Emilia, 1874-1874. Urodziła się 15 maja 1874 roku w Grabowcu. Zmarła 12 czerwca 1874 roku w Grabowcu[446].

4.276. Karczmarczuk Tomasz[447], 1838-1887, włościanin w Grabowcu

Urodził się 2 października 1838 roku w Grabowcu, syn Józefa i Franciszki z Boratyńskich małżonków Karczmarczuk[448].

Włościanin/rolnik w Grabowcu (-1875-10.02.1887)[449].

Zmarł, w wieku 48 lat, 10 lutego 1887 roku w Grabowcu. Pozostawił żonę Ludwikę z Antosiewiczów[450].

Żona: Ludwika z Antosiewiczów. Patrz hasło: Karczmarczuk Ludwika.

Dzieci:

- Katarzyna, 1862-1863. Zmarła, mając 10 miesięcy życia, 20 sierpnia 1863 roku w Grabowcu[451].
- Józef, 1865-1895. Patrz hasło: Karczmarczuk Józef.
- Teresa, 1867-1874. Urodziła się 15 października 1867 roku w Grabowcu. Zmarła 18 czerwca 1874 roku w Grabowcu[452].
- Elżbieta, 1872-1873. Urodziła się 16 października 1872 roku w Grabowcu. Zmarła 19 listopada 1873 roku w Grabowcu[453].
- Katarzyna, 1870-1874. Urodziła się 17 października 1870 roku w Grabowcu. Zmarła 4

[441] APL APGG, sygn. 35/1999/0/2.4/21, k. 4/18.
[442] APRG, Księga urodzeń, 1871-1881, k. 375/79; APL APRG, sygn. 35/1824/0/2.4/67, k. 189/82; Informacja Ryszarda Karczmarczuka.
[443] APZ APRG, sygn. 88/609/0/-/37, k. 245/42.
[444] APL APGG, sygn. 35/1999/0/2.1/49, k. 16/7.
[445] APL APGG, sygn. 35/1999/0/2.1/49, k. 57/2; APL APRG, sygn. 35/1824/0/2.4/51, k. 234/82.
[446] APG, Księga urodzeń, 1871-1881, k. 375/79; APL APRG, sygn. 35/1824/0/2.4/73, k. 189/82.
[447] Pradziadek Ryszarda Karczmarczuka.
[448] APL APGG, sygn. 35/1999/0/2.4/29, akt urodzenia nr 38 z 1838 roku.
[449] APZ APPG, sygn. 88/666/0/-/12, k. 42/48.
[450] APZ APPG, sygn. 88/666/0/-/13, k. 57/11.
[451] APL APRG, sygn. 35/1824/0/2.4/62, k. 35/86.
[452] APL APRG, sygn. 25/1824/0/2.4/73, k. 193/92.
[453] APRG, Księga urodzeń, 1871-1881, k. 183/194.

Przy wykorzystywaniu proszę podawać: Kulik Renata, Kulik Henryk, „Grabowiecki Słownik Biograficzny", Instytut Historii im. Wojtka Kulika, https://rodzinakulik.eu/, v. 04.08.2024

lipca 1874 roku w Grabowcu[454].
- Pantaleon, 1875-1880. Urodził się 24 kwietnia 1875 roku w Grabowcu. Rodzicami chrzestnymi byli: Stanisław Nowicki (lat 44) i Natalia Zawalska. Zmarł 20 sierpnia 1880 roku w Grabowcu[455].
- Maria, 1878-1880. Zmarła, w wieku 2 lat, 13 sierpnia 1880 roku w Grabowcu[456].
- Jan, 1883-1946. Patrz hasło: Karczmarczuk Jan.

4.277. Karczmarczuk Weronika Zofia z Ciszewskich, 1919-1998

Urodziła się 25 listopada 1919 roku w Grabowiec-Górze, córka Józefa i Marianny z Kocajów małżonków Ciszewskich[457].

Absolwenta 7-klasowej Publicznej Szkoły Powszechnej w Grabowcu (1933)[458].

Zdjęcie 37 – Rok 1939, 1 stycznia. Od lewej stoją: Bronisława Radzieńciak (z Majdanu Ostrowskiego), Weronika Ciszewska (po mężu Karczmarczuk), Zofia Surma (po mężu Kozłowska). Zdjęcie ze zbiorów Ryszarda Karczmarczuka.

Instytut Historii im. We

[454] APL APRG, sygn. 25/1824/0/2.4/68, k. 97/190; APL APRG, sygn. 25/1824/0/2.4/73, k. 193/90.
[455] APL APPG, sygn. 35/2211/0/1.4/1, k. 11/22; APL APPG, sygn. 35/2211/0/1.3/2, k. 235/31.
[456] APL APPG, sygn. 35/2211/0/1.3/2, k. 233/27.
[457] Informacja Ryszarda Karczmarczuka.
[458] Kulik Wojciech, Renata, Henryk „Monografia Zespołu Szkół im. Henryka Sienkiewicza w Grabowcu".

Zdjęcie 38 – Rok 1940, czerwiec. Od lewej: Weronika Ciszewska (po mężu Karczmarczuk), Irena Jarosz (z Czartorii), Zofia Surma (po mężu Kozłowska). Zdjęcie ze zbiorów Ryszarda Karczmarczuka.

Zdjęcie 39 – Rok 1965, 6 lutego. Wesele Romana i Ireny z Trześniowskich małżonków Hołosyniuk. Po lewej stronie Weronika Karczmarczuk z Józefem Janiukiem, po prawej stronie Tadeusz Nosko. Zdjęcie ze zbiorów Romana Karczmarczuka.

Przy wykorzystywaniu proszę podawać: Kulik Renata, Kulik Henryk, „Grabowiecki Słownik Biograficzny", Instytut Historii im. Wojtka Kulika, https://rodzinakulik.eu/, v. 04.08.2024

Zdjęcie 40 – Rok 1965, 6 lutego. Wesele Romana i Ireny z Trześniowskich małżonków Hołosyniuk. Weronika Karczmarczuk z Marianem Hawrylukiem. Zdjęcie ze zbiorów Romana Karczmarczuka.

Zmarła 20 lutego 1998 roku. Pochowana na cmentarzu parafialnym w Grabowcu.

Mąż: Roman Karczmarczuk. Patrz hasło: Karczmarczuk Roman. Ślub odbył się, 3 września 1941 roku, w kościele r.l. w Grabowcu.

Zdjęcie 41 – Rok 1950, 13 sierpnia. Weronika i Roman Karczmarczukowie. Fragment zdjęcia ze zbiorów Ryszarda Karczmarczuka; opis zdjęcia Ryszard Karczmarczuk.

4.278. Karczmarczuk Wincenty, 1842-1862

Urodził się 20 listopada 1842 roku w Grabowcu, syn Stefana i Marianny z Orzechowskich małżonków Karczmarczuk[459].

Opiekunem prawnym Wincentego był wujek Bazyli Orzechowski.

[459] APL APGG, sygn. 35/1999/0/2.4/33, k. 10/39.

Przy wykorzystywaniu proszę podawać: Kulik Renata, Kulik Henryk, „Grabowiecki Słownik Biograficzny", Instytut Historii im. Wojtka Kulika, https://rodzinakulik.eu/, v. 04.08.2024

Na początku kwietnia 1862 roku sporządza testament. Za zgodą rady familijnej pole po Wincentym otrzymuje stryj zmarłego Tomasz Karczmarczuk[460].

Zmarł 6 kwietnia 1862 roku w Grabowcu[461].

4.279. Karczmarczuk Wincenty Jan, 1837-1888

Urodził się 21 stycznia 1837 roku w Dańczypolu, syn Stanisława i Marianny z Organistów małżonków Karczmarczuk[462].

Włościanin w Dańczypolu (-1867-), Ornatowicach.

Zmarł, jako wdowiec, 28 października 1888 roku w Dańczypolu.

Żona (I): Józefa z Grynasiuków. Patrz hasło: Karczmarczuk Józefa z Grynasiuków.

Żona (II): Teresa z Grzybów.

Dzieci:

- Karolina, 1864-1867. Zmarła, w wieku 3 lat, 8 kwietnia 1867 roku w Dańczypolu[463].

4.280. Karczmarczuk Władysław, 1870-1912, rolnik w Grabowcu

Urodził się w 1870 roku (około), syn Szymona i Pauliny z Szumiatów małżonków Karczmarczuk.

Zmarł, w wieku 42 lat, 13 maja 1912 roku w szpitalu w Hrubieszowie. Pozostawił żonę Katarzynę z Zaklektów[464].

Żona: Katarzyna z Zaklektów. Patrz hasło: Karczmarczuk Katarzyna z Zaklektów.

Dzieci:

- Adela, 1907-1994. Urodziła się 11 listopada 1907 roku w Grabowcu. Zmarła 26 listopada 1994 roku w Grabowiec-Górze[465].
- Wanda, 1909-. Urodziła się 1 września 1909 roku w Grabowcu[466].
- Helena, 1911-1959. Urodziła się 2 października 1911 roku w Grabowcu. Zmarła 1 grudnia 1959 roku w Hrubieszowie[467].

4.281. Karczmarczuk Władysław /Karczmarczyk/, 1915-, urzędnik pocztowy, rolnik

Urodził się 1 lutego 1915 roku w Grabowcu, syn Franciszka i Franciszki z Zaklektów małżonków Karczmarczuk. Rodzicami chrzestnymi byli: Jan Karczmarczuk i Katarzyna Kliszcz[468].

Urzędnik pocztowy (-1946-). Rolnik.

Żona: Stefania Jadwiga z Nowickich. Patrz hasło: Karczmarczuk Stefania Jadwiga z Nowickich.

4.282. Karczmarczuk Wojciech, 1832-, stelmach

Urodził się w 1832 roku.

Stelmach w Tuczępach (-1862-)[469].

---

[460] Informacja Ryszarda Karczmarczuka.
[461] APL APPG, sygn. 35/2211/0/1.3/2, k. 7/14.
[462] APL APRG, sygn. 35/1824/0/2.4/57, k. 232/36.
[463] APL APPG, sygn. 35/2211/0/1.3/2, k. 46/14.
[464] APZ APRHrubieszów, sygn. 88/612/0/-/38, k. 99/68.
[465] APZ APRG, sygn. 88/609/0/-/32, k. 480/329.
[466] APZ APRG, sygn. 88/609/0/-/34, k. 120/239.
[467] APZ APRG, sygn. 88/609/0/-/36, k. 147/223.
[468] APRG, Księga urodzeń, 1912-1920, k. 220/97.
[469] APRG, Księga urodzeń, 1857-1862, k. 543/89.

Przy wykorzystywaniu proszę podawać: Kulik Renata, Kulik Henryk, „Grabowiecki Słownik Biograficzny", Instytut Historii im. Wojtka Kulika, https://rodzinakulik.eu/, v. 04.08.2024

Żona: Katarzyna Gałęzba. Urodziła się w 1835 roku (około).
Dzieci:
- Anna, 1862-. Urodziła się 19 lipca 1862 roku w Tuczępach.

4.283. Karczmarczuk Zofia z Zalewskich

Mieszkała w Grabowcu (-1790-)[470].
Mąż: Michał Karczmarczuk. Patrz hasło: Karczmarczuk Michał.

4.284. Karczmarczyk F.

Ślusarz w Grabowcu (-1926-)[471].

4.285. Karczmarczyk Franciszek, 1895-1946

Urodził się w 1895 roku w Lublinie (Kalinowszczyzna), syn Dominika i Franciszki małżonków Karczmarczyków.

Zmarł, w wieku 52 lat, 31 lipca 1946 roku w Grabowcu. Pochowany, w rodzinnym grobowcu, na cmentarzu parafialnym w Grabowcu.

Nagrobek 11 – Rok 2009. Tablica nagrobna rodziny Karczmarczyków (foto Henryk Kulik).

Żona: Maria z Runkiewiczów. Patrz hasło: Karczmarczyk Marianna z Runkiewiczów.
Dzieci:
- Tadeusz, 1925-1996. Patrz hasło: Karczmarczyk Tadeusz.

4.286. Karczmarczyk Marianna z Runkiewiczów, 1905-1986

[470] APL APRG, sygn. 35/106/10/-/23.
[471] KAP 1926/27, s. 1105.

Urodziła się w 1905 roku (około).

Zmarła, w wieku 81 lat, 22 marca 1886 roku. Pochowana, w rodzinnym grobowcu, na cmentarzu parafialnym w Grabowcu.

4.287. Karczmarczyk Tadeusz, 1925-1996

Urodził się w 1925 roku (około), syn Franciszka i Marianny z Runkiewiczów małżonków Karczmarczyk.

Zmarł, w wieku 71 lat, 15 listopada 1996 roku. Pochowany, w rodzinnym grobowcu, na cmentarzu parafialnym w Grabowcu.

4.288. Karczmarz Grzegorz, mieszczanin grabowiecki

Mieszczanin grabowiecki (-1801-)[472].

Żona: Marianna z domu *Hodaj*.

Dzieci:

- Marianna, 1801-. Urodziła się 3 kwietnia 1801 roku w Grabowcu[473].

4.289. Kardasz Tomasz, pisarz w Wojsławicach

Pisarz gminy Wojsławice (-1891-)[474].

4.290. Karkutowski Józef, 1788-1827, ekonom w Żukowie

Urodził się w 1788 roku (około).

Ekonom folwarku w Żukowie (-1822-26.03.1827)[475].

Zmarł, w wieku 39 lat, 26 marca 1827 roku w Żukowie.

Żona: Tekla z Kurdybanowskich.

4.291. Karlińska Zofia ze Skomorowskich /Kabraska/

Mąż: Adam Karliński (-1748-). Patrz hasło: Karliński Adam[476].

4.292. Karliński Adam

Żona: Zofia ze Skomorowskich (-1748-). Patrz hasło: Karlińska Zofia ze Skomorowskich[477].

Dzieci:

- Jacenty (-1748-)[478].
- Maciej (-1748-)[479].
- Józef (-1748-)[480].

4.293. Karliński Jakub

[472] APL APRG, sygn. 35/106/10/-/23.
[473] APL APRG, sygn. 35/106/10/-/23.
[474] PKLG 1892, s. 310.
[475] APL APGŚwidniki, sygn. 35/2146/0/2.4/7, k. 40/10; APL APGŚwidniki, sygn. 35/2146/0/1/14, k. 7/13.
[476] LNNB, fond 91, sygn. 50, t. 4, k. 174.
[477] LNNB, fond 91, sygn. 50, t. 4, k. 174.
[478] LNNB, fond 91, sygn. 50, t. 4, k. 174.
[479] LNNB, fond 91, sygn. 50, t. 4, k. 174.
[480] LNNB, fond 91, sygn. 50, t. 4, k. 500.

Przy wykorzystywaniu proszę podawać: Kulik Renata, Kulik Henryk, „Grabowiecki Słownik Biograficzny", Instytut Historii im. Wojtka Kulika, https://rodzinakulik.eu/, v. 04.08.2024

/powiązanie z Grabowczykiem/
Dzieci:
- Jan (-1634-)[481].
- Jadwiga (-1634-; panna)[482].

4.294. Karnicka Ludwika z Łosiów

Zmarła przed 1815 rokiem[483].
Mąż: Remigiusz Feliks Karnicki. Patrz hasło: Karnicki Remigiusz Feliks.

4.295. Karnicka Teofila z Grzębskich, właścicielka dóbr Łabuńki

Urodziła się, córka hrabiego Stanisława i Tekli ze Stadnickich małżonków Grzębskich. Mieszkała w Łabuniach (-1815-)[484].
Właścicielka dóbr Łabuńki (-1827-).
Siostra: Antonina. Patrz hasło: Tarnowska Antonina.
Mąż: Kajetan Cyriak Karnicki. Patrz hasło: Karnicki Kajetan Cyriak. Ślub odbył się, 10 lipca 1815 roku, w Łabuniach.
Dzieci:
- Augustyn, 1821-1827. Urodził się w 1821 roku. Zmarł 31 stycznia 1827 roku[485].
- Władysław[486], …

4.296. Karnicka Zofia z Fredrów

Córka Edwarda Aleksandra Kazimierza i Marianny Katarzyny Angeli z Rzeczyckich, primo voto Kickiej małżonków Fredro.
Mąż: Tadeusz Karnicki. Patrz hasło: Karnicki Tadeusz.

4.297. Karnicki Kajetan Cyriak, 1792-, właściciel dóbr Łabuńki

Baron. Z *Karni*. Urodził się 1792 roku (około), syn Remigiusza Feliksa i Ludwiki z Łosiów małżonków Karnickich. Mieszkał we wsi Popiele (-1815-)[487].
Świadek ślubu Franciszka Kickiego z Marianną z Rzeczyckich (1815)[488].
Szambelan rzeczywisty dworu cesarza Austrii (-1826-).
Dziedzic dóbr Ruszów (-1815-), Łabuńki (-1826-1827-).
Żona: Teofila z Grzębskich. Patrz hasło: Karnicka Teofila z Grzębskich.

4.298. Karnicki Remigiusz Feliks, dziedzic dóbr Popiele

Baron[489].
Dziedzic dóbr Popiele z przyległościami (-1815-; współcześnie rejon drohobyckim

[481] APL TrybKorKról, sygn. 35/16/0/3.11/478, k. 81-89.
[482] APL TrybKorKról, sygn. 35/16/0/3.11/478, k. 81-89.
[483] APL APRŁabunie, sygn. 35/1863/0/1/28, k. 113/33.
[484] TI 1881, Nr 191, s. 63-64; APL APRŁabunie, sygn. 35/1863/0/2.2/54, k. 19/28; APL APRŁabunie, sygn. 35/1863/0/2.3/56, k. 93/49; APL APRŁabunie, sygn. 35/1863/0/1/28, k. 113/33.
[485] APL APRŁabunie, sygn. 35/1863/0/2.3/56, k. 93/49.
[486] KW 1853, Nr 168, s. 847.
[487] APL APRŁabunie, sygn. 35/1863/0/1/28, k. 112/32; APL APRŁabunie, sygn. 35/1863/0/2.2/54, k. 19/28; APL APRŁabunie, sygn. 35/1863/0/2.3/56, k. 93/49.
[488] APL APRRachanie, sygn. 35/1904/0/1/9, k. 41/1.
[489] APL APRŁabunie, sygn. 35/1863/0/1/28, k. 112/32.

Przy wykorzystywaniu proszę podawać: Kulik Renata, Kulik Henryk, „Grabowiecki Słownik Biograficzny", Instytut Historii im. Wojtka Kulika, https://rodzinakulik.eu/, v. 04.08.2024

obwód lwowski, Ukraina), Michałowice (-1815-; współcześnie Ukraina), Podhajczyki (-1815-; współcześnie Ukraina).

Żona: Ludwika z hrabiów Łosiów.

Dzieci:

- Kajetan Cyriak. Patrz hasło: Karnicki Kajetan Cyriak.

4.299. Karnicki Tadeusz

Żona: Zofia. Patrz hasło: Karnicka Zofia z Fredrów.

4.300. Karnicki Władysław, właściciel dóbr Łabuńki

Syn Kajetana i Teofili.

Poseł CK w Szwajcarii (lipiec 1853-)[490]

Właściciel dóbr Łabuńki (Barchaczów, Bródek, Jatutów, Łabuńki; -1864; dobra sprzedał Teodorowi i Jadwidze z Czackich Kaszowskim)[491].

4.301. Karolczuk Franciszek, 1800-, diak w Moniatyczach

4.302. Karpińska Agnieszka z Soroków, 1796- /MK/

Urodziła się w 1796 roku (około), córka Michała i Heleny z Adamczuków małżonków Soroka. Mieszkała w Jatutowie.

Mąż: Kazimierz Karpiński. Patrz hasło: Karpiński Kazimierz. Ślub odbył się, 9 lutego 1812 roku, w kościele r.l. w Łabuniach[492].

4.303. Karpińska Maria, 1894-, więzień KL Auschwitz, KL Ravensbrück

Urodziła się 15 października 1894 roku w Ornatowicach[493].

Rolniczka.

Wywieziona drugim transportem z Zamościa. Do KL Auschwitz przybyła 13 grudnia 1942 roku. Numer więźniarski: 26935. W 1944 roku przeniesiona do KL Ravensbrück i tam wyzwolona.

[490] KW 1853, Nr 168, s. 847.
[491] TI 1881, Nr 191, s. 63-64.
[492] APL APRŁabunie, sygn. 35/1863/0/1/24, k. 91/18
[493] Kubica Helena, „Zagłada w KL Auschwitz Polaków wysiedlonych z Zamojszczyzny w latach 1942-1943", wyd. Państwowe Muzeum Auschwitz-Birkenau, IPN, Oświęcim-Warszawa, 2004, s. 41; Miejsce Pamięci i Muzeum Auschwitz-Birkenau, były niemiecki obóz koncentracyjny i zagłady www.auschwitz.org (v. 15.05.2019).

Przy wykorzystywaniu proszę podawać: Kulik Renata, Kulik Henryk, „Grabowiecki Słownik Biograficzny", Instytut Historii im. Wojtka Kulika, https://rodzinakulik.eu/, v. 04.08.2024

Reprodukcja 1 – Rok 1942. Maria Karpińska. Zdjęcie pochodzi z Archiwum Państwowego Muzeum Auschwitz-Birkenau w Oświęcimiu.

4.304. Karpiński Adam, 1821-, oficjalista dóbr Raciborowice

Urodził się w 1821 roku (około).
Oficjalista dóbr Raciborowice (-1886-)[494].

4.305. Karpiński Franciszek, aptekarz

Uczęszczał do Szkoły im. Zamojskich w Szczebrzeszynie. Aptekarz, przemysłowiec w Warszawie[495].

4.306. Karpiński Jan, 1792-, wójt gminy Łuszczów

Urodził się w 1792 roku (około).
Wójt gminy Łuszczów (-1822-; parafia r.l. Kijany), zastępca wójta gminy Kijany (-1823-)[496].

4.307. Karpiński Jan, 1795-, dzierżawca dóbr Siemierz

Urodził się w 1795 roku (około)[497].
Dzierżawca dóbr Siemierz (-1831-).
Świadek ślubu Antoniego Głowackiego z Apolonią z Trembińskich (1831; rodziców Bolesława Prusa).

4.308. Karpiński Józef Korybut, sędzia dominium Grabowiec

Sędzia dominium Grabowiec/„Sądu Cywilnego Mandatariuszowskiego Grabowca”/ (-lipiec 1796-1799-)[498].

---

[494] APL APRCzęstoborowice, sygn. 35/1809/0/2.4/102, k. 52/171
[495] Klukowski DSIZ, s. 79.
[496] APL APRKijanyŁuszczów, sygn. 35/1840/0/1/5, k. 65/23; APL APRKijanyŁuszczów, sygn. 35/1840/0/1/6, k. 76/26.
[497] APL APRWożuczyn, sygn. 35/1961/0/2.4/24, k. 68/13.
[498] APL AMG, sygn. 35/32/0/-/15, k. 31, 41; APL AMG, sygn. 35/32/0/-/15, k. 132; APL AMG, sygn. 35/32/0/-/16, k. 156.

Przy wykorzystywaniu proszę podawać: Kulik Renata, Kulik Henryk, „Grabowiecki Słownik Biograficzny”, Instytut Historii im. Wojtka Kulika, https://rodzinakulik.eu/, v. 04.08.2024

4.309. Karpiński Józef, nobilis

Żona: Wiktoria z Rudewiczów[499]/ze Zdaniewskich[500].
Dzieci:
- Leonida, 1796-. Urodziła się we wsi Jarosławiec (parafia r.l. Uchanie). Ochrzczona 1 marca 1796 roku w kościele r.l. w Uchaniach. Rodzicami chrzestnymi byli: Leon Wilczyński i Aniela Jankowska[501].
- Wincenty, 1797-. Urodził się 17 lipca 1797 roku w Grabowcu[502].
- Romuald Jan, 1799-. Urodził się 7 lutego 1799 roku w Grabowcu[503].

4.310. Karpiński Kazimierz, 1792-, grabarz w Komarowie /MK/

Urodził się w 1792 roku (około), syn Szymona i Marianny z Pachlów małżonków Karpińskich. Mieszkał w Przedmieściu Komarowa.
Grabarz w Komarowie (-1826-)[504].
Żona: Agnieszka ze Soroków. Patrz hasło: Karpińska Agnieszka z Soroków.
Dzieci:
- Tekla, 1826-. Urodziła się 11 września 1826 roku w Komarowie[505].

4.311. Karpiński Leon, 1792-, burmistrz miasta Bychawa

Urodził się w 1792 roku (około).
Burmistrz miasta Bychawa (-1832-)[506].

4.312. Karpiński Ludwik, 1854-, zarządca dóbr Częstoborowice

Urodził się w 1854 roku (około).
Zarządca dóbr Częstoborowice (-1886-)[507].

4.313. Karpiński Tomasz, 1858-, kupiec w Grabowcu

Urodził się w 1858 roku (około).
Kupiec w Grabowcu (-1886-)[508].
Żona: Bronisława z Lickindorfów (ur. ok. 1863).
Dzieci:
- Feliks, 1886-. Urodził się 13 stycznia 1886 roku w Grabowcu.

4.314. Karpiński Szymon, majster kunsztu garbarskiego /MK/

Majster kunsztu garbarskiego w Komarowie (-1812-)[509].
Żona: Marianna z Pachlów.
Dzieci:

[499] APL APRUchanie, sygn. 35/106/49/-/4, k. 184.
[500] APL APRG, sygn. 35/106/10/-/23.
[501] APL APRUchanie, sygn. 35/106/49/-/4, k. 184.
[502] APL APRG, sygn. 35/106/10/-/23.
[503] APL APRG, sygn. 35/106/10/-/23.
[504] APL AKFKomPRŁ, Księga urodzeń, 1826-1841, sygn. 35/1864/0/2.1/1, k. 27/68.
[505] APL AKFKomPRŁ, Księga urodzeń, 1826-1841, sygn. 35/1864/0/2.1/1, k. 27/68.
[506] APL APRBychawa, sygn. 35/1656/0/2.4/70, k. 83/44.
[507] APL APRCzęstoborowice, sygn. 35/1809/0/2.4/102, k. 52/171
[508] APRG, Księga urodzeń, 1881-1890, k. 176/18.
[509] APL APRŁabunie, sygn. 35/1863/0/1/24, k. 91/18

Przy wykorzystywaniu proszę podawać: Kulik Renata, Kulik Henryk, „Grabowiecki Słownik Biograficzny", Instytut Historii im. Wojtka Kulika, https://rodzinakulik.eu/, v. 04.08.2024

- Kazimierz, 1792-. Patrz hasło: Karpiński Kazimierz.
- Agnieszka, 1798-. Patrz hasło: Ulanowska Agnieszka z Karpińskich.
- Anna Barbara, 1804-. Urodziła się 2 maja 1804 roku w Komarowie. Rodzicami chrzestnymi byli: Józef Mier (hrabia, administrator sądowy) i Barbara Parysowa[510].

4.315. Karpiński Wincenty, 1795-, dzierżawca dóbr Krasnobród

Urodził się w 1795 roku (około).

Dzierżawca dóbr Krasnobród (-1840-)[511].

Od Marcelina Wydżgi dla Wincentego Karpińskiego, na 24 czerwca 1861 roku, należało się 60000 złp[512].

4.316. Karpiński Wojciech, 1801-, rzeźnik w Komarowie /MK/

Urodził się w 1801 roku (około).

Rzeźnik w Komarowie (-1855-)[513].

4.317. Karpowicz Władysław, 1834-

Urodził się w 1834 roku (około) w Warszawie, syn Franciszka (urzędnik komisji skarbu) i Łucji z Szatkowskich (mieszkała w 1877 roku w Warszawie) małżonków Karpowiczów. Mieszkał w Niemirówku (-1877-)[514].

Arendator dóbr Krasnobród (przed 1877 rokiem).

Żona (I): Bronisława *Grabner*. Zmarła 13 kwietnia 1872 roku.

Żona (II): Wanda Romana z Głogowskich. Patrz hasło: Karpowicz Wanda Romana z Głogowskich.

4.318. Karpowicz Wanda Romana z Głogowskich, 1844-

Urodziła się 9 sierpnia 1844 roku w Niemirówku (parafia r.l. Krasnobród), córka Konstantego i Florentyny z Dobraczyńskich małżonków Głogowskich. Rodzicami chrzestnymi byli: Stanisław Dobraczyński (dzierżawca dóbr Suchowola) i Antonina Staniszewska. Mieszkała w Niemirówku, przy matce (-1877-)[515].

Mąż: Władysław Karpowicz. Patrz hasło: Karpowicz Władysław. Ślub odbył się, 22 listopada 1877 roku, w kościele r.l. w Krasnobrodzie.

4.319. Karska Aleksandra z Radwańskich, 1809-

Herbu Godziemba, Urodziła się w 1809 roku (około), córka Wincentego i Zofii z Dąmbskich małżonków Radwańskich.

Mąż: Stanisław Karski. Patrz hasło: Karski Stanisław[516].

4.320. Karski Józef, 1792-, dziedzic dóbr Jakubowice

[510] APL APRKomarów, sygn. 35/106/13/-/4, k. 87.
[511] APL APRKrasnobród, sygn. 35/1848/0/2.4/106, k. 37/179.
[512] APL TKZLublin, sygn. 35/650/0/1/313, k. 225, 226.
[513] APL AKFKomPRŁ, sygn. 35/1864/0/2.4/54, k. 3/8.
[514] APZ APRKrasnobród, sygn. 88/615/0/-/2, k. 201/62.
[515] APZ APRKrasnobród, sygn. 88/615/0/-/2, k. 201/62; APL APRKrasnobród, sygn. 35/1848/0/2.4/110, k. 77/230.
[516] APL APRPawłów, sygn. 35/1893/0/2.4/37, k. 9/29.

Przy wykorzystywaniu proszę podawać: Kulik Renata, Kulik Henryk, „Grabowiecki Słownik Biograficzny", Instytut Historii im. Wojtka Kulika, https://rodzinakulik.eu/, v. 04.08.2024

Urodził się w 1792 roku (około).
Dziedzic dóbr Jakubowice (-1820-; sandomierskie)[517].
Świadek urodzenia Henryka Józefa Aurelego Mariana Rulikowskiego (1820).

4.321. Karski Stanisław, 1794-, dziedzic dóbr Ożarów, Wyszmontów

Urodził się w 1794 roku (około). Mieszkał we wsi Wyszmontów (-1834-).
Dziedzic dóbr Ożarów (-1834-), Wyszmontów (-1834-)[518].
Żona: Aleksandra z Radwańskich. Patrz hasło: Karska Aleksandra z Radwańskich.
Dzieci:
- Józef Wojciech Tadeusz Seweryn, 1834-. Urodził się 27 kwietnia 1834 roku w Siedliszczu. Rodzicami chrzestnymi byli: Wojciech Węgleński (dziedzic dóbr Siedliszcze) i Zofia Radwańska a asystowali Seweryn Radwański (dzierżawca dóbr Chojno) i Emilia Węgleńska[519].

4.322. Karski Stefan, 1794-1831

Urodził się w 1794 roku (około), syn Ambrożego i Justyny małżonków Karski.
Zmarł, w wieku 37 lat, 17 marca 1831 roku we wsi Domaniż (parafia r.l. Łaszczów). Pozostawił żonę Kunegundę[520].
Żona: Kunegunda.

4.323. Karszt Marianna z Albrechtów, 1895-1917

Zmarła, w wieku 22 lat – wg wykazu, 21 lutego 1917 roku. Pochowana na cmentarzu parafialnym w Grabowcu[521].
Mąż: Michał Karszt. Patrz hasło: Karszt Michał. Ślub odbył się, 24 stycznia 1913 roku, w kościele r.l. w Grabowcu[522].

4.324. Karszt Michał, 1885-

Urodził się 1 listopada 1885 roku w Horyszowie Polskim, syn Józefa i Marianny z domu Sochań małżonków Karszt[523].
Żona: Marianna z Albrechtów. Patrz hasło: Karszt Marianna z Albrechtów.

4.325. Karwosiecka Teresa Marianna ze Skawińskich, 1805-

Ochrzczona 2 października 1805 roku w Krzeszowie, córka Ignacego Wincentego i Joanny z Fünsterbusch małżonków Skawińskich[524].
Mąż: Ignacy Karwosiecki. Patrz hasło: Karwosiecki Ignacy. Ślub odbył się, 15 stycznia 1823 roku, w kościele r.l. w Krzeszowie.

4.326. Karwosiecki Ignacy, 1797-, kapitan

[517] APW APRW-waKrzyża, sygn. 72/183/0/-/61, k. 150/331.
[518] APL APRPawłów, sygn. 35/1893/0/2.4/37, k. 9/29.
[519] APL APRPawłów, sygn. 35/1893/0/2.4/37, k. 9/29.
[520] APL APRŁaszczów, sygn. 35/1866/0/2.4/24, k. 75/27.
[521] APL APRG, sygn. 35/106/10/-/11, k. 155.
[522] APZ APRG, sygn. 88/609/0/-/38, k. 180/3.
[523] APZ APRG, sygn. 88/609/0/-/11, k. 64/184.
[524] APRKrzeszów, Księga urodzeń, 1786-1826, k. 70/8; Informacja Beaty Skawińskiej-Migacz.

Przy wykorzystywaniu proszę podawać: Kulik Renata, Kulik Henryk, „Grabowiecki Słownik Biograficzny", Instytut Historii im. Wojtka Kulika, https://rodzinakulik.eu/, v. 04.08.2024

Urodził się w 1797 roku (około), syn Wiktora (posesor wsi Czartki, mieszkał we wsi Czartki, pow. Warta, woj. kaliskie; -1823-) i Marianny z Ordęgów/Ordengów małżonków Karwosieckich (zm. przed 1823). Mieszkał w Zamościu (-1823-).

Kapitan 2. Pułku Strzelców Pieszych (-1823-).

Kawaler Krzyża Wojska Polskiego.

Żona: Teresa Marianna ze Skawińskich. Patrz hasło: Karwosiecka Teresa Marianna ze Skawińskich.

4.327. Karwowski Julian, 1820-, dzierżawca dóbr Stajne

Urodził się w 1820 roku (około).

Dzierżawca dóbr Stajne (-1856-)[525].

4.328. Karwowski Marcin, 1772-, kasjer powiatu zamojskiego

Urodził się w 1772 roku (około).

Kasjer powiatu zamojskiego (-1812-; powiatów połączonych). Świadek sporządzenia aktu zgonu Jana Suffczyńskiego (18.08.1812)[526].

4.329. Karwowski Mikołaj, 1750-, ekonom dóbr Raciborowice

Urodził się w 1750 roku (około).

Ekonom dóbr Raciborowice (-1820-)[527].

Zmarł, w wieku 40 lat, 28 lutego 1844 roku w Hołużnym. Pozostawił żonę.

Żona: Katarzyna z Momotów.

4.330. Kasperska Anna, 1767-1820, nobilis

Urodziła się w 1767 roku (około).

Zmarł, w wieku 47 lat, 23 sierpnia 1820 roku w Białympolu, w domu o numerze 1 (parafia r.l. Uchanie)[528].

4.331. Kasperska Halina Franciszka z Mościckich, 1884-

Urodziła się 2 maja 1884 roku w Majdanie Skierbieszowskim (parafia r.l. Skierbieszów), córka Witolda Jana i Kazimiery z Tarnowskich małżonków Mościckich. Rodzicami chrzestnymi byli: Stanisław Tarnowski i Stefania Mościcka[529].

Mieszkała w Skierbieszowie (), przy rodzicach (-1908-; pow. błoński, współcześnie grodzisko-mazowiecki).

Mąż: Jan Ksawery Józef Kasperski. Patrz hasło: Kasperski Jan Ksawery Józef. Ślub odbył się, 25 października 1908 roku, w kościele r.l. Nawiedzenia NMP w Warszawie[530].

4.332. Kasperski Dominik, 1804-1844, tkacz w Hołużnym

Urodził się w 1804 roku (około), syn Wojciecha (świadek aktu zgonu syna) i Marianny małżonków Kasperskich.

---

[525] APL APRPawłów, sygn. 35/1893/0/2.4/59, k. 84/7.
[526] APL APRZamość; sygn. 35/1964/0/1/85, k. 52/493.
[527] APL APRTrzeszczany, sygn. 35/1940/0/1/11, k. 14/31.
[528] APL APRUchanie, sygn. 35/106/49/-/6, k. 164.
[529] APL APRSkierbieszów, sygn. 88/632/0/-/9, k. 34/72.
[530] APW APRW-waNawiedzeniaNMP, sygn. 72/160/0/-/208, k. 558/200.

Przy wykorzystywaniu proszę podawać: Kulik Renata, Kulik Henryk, „Grabowiecki Słownik Biograficzny", Instytut Historii im. Wojtka Kulika, https://rodzinakulik.eu/, v. 04.08.2024

Tkacz w Hołużnym (-28.02.1844)[531].

4.333. Kasperski Jan Ksawery Józef, 1871-, rządca majątku Poromów

Urodził się w 1871 roku (około) we wsi Sosnowica (pow. włodawski), syn Edwarda i Joanny z Jasińskich małżonków Kasperskich[532].

Rządca dóbr Poromów (-1908-; pow. włodzimierski, gub. wołyńska).

Żona: Halina Franciszka z Mościckich. Patrz hasło: Kasperska Halina Franciszka z Mościckich.

4.334. Kasperowski Adam, 1785-, obywatel

Urodził się w 1785 roku (około). Mieszkał w Mołodiatyczach (-1812-)[533].

4.335. Kasprowicz Anastazja z Sabalskich

4.336. Kasprowicz Jan, 1888-, mechanik w Grabowcu

Urodził się w 1888 roku (około).

Mechanik w Grabowcu (-1922-1929-)[534].

Żona: Paulina z Ciechońskich. Patrz hasło: Kasprowicz Paulina z Ciechońskich.

Dzieci:

- Marian Jan, 1922-. Patrz hasło: Kasprowicz Marian Jan.

4.337. Kasprowicz Marian Jan, 1922-, rolnik, mechanik, strażak

Zdjęcie 42 – Rok 1950 (lub 1951). Marian Kasprowicz (fragment zdjęcia ze zbiorów Wiesława Litwina, opis zdjęcia Wiesław Litwin).

Mechanik w Grabowcu.

Żona: Anastazja z Sabalskich.

4.338. Kasprowicz Paulina z Ciechońskich

[531] APL APRG, sygn. 35/1824/0/2.4/61, k. 590/40.
[532] APW APRW-waNawiedzeniaNMP, sygn. 72/160/0/-/208, k. 558/200.
[533] APL APRTrzeszczany, sygn. 35/1940/0/1/2, k. 2/6.
[534] APRG, Księga urodzeń 1920-1928.

Przy wykorzystywaniu proszę podawać: Kulik Renata, Kulik Henryk, „Grabowiecki Słownik Biograficzny", Instytut Historii im. Wojtka Kulika, https://rodzinakulik.eu/, v. 04.08.2024

Urodziła się w 1888 roku (około)[535].
Mąż: Jan Kasprowicz. Patrz hasło: Kasprowicz Jan.

4.339. Kaspruk Błażej

4.340. Kaspruk Łukasz, 1900-

Uczeń Wiejskiej 2-klasowej Powszechnej Szkoły Podstawowej w Grabowcu (-1910/11-)[536].

4.341. Kaspruk Piotr, 1863-1917

Zmarł, w wieku 54 lat – wg wykazu, 28 lipca 1917 roku. Pochowany na cmentarzu parafialnym w Grabowcu[537].

4.342. Kaspruk Wacław

4.343. Kastory Helena z Krzyszkowskich, -1934

Zginęła tragicznie 3 maja 1934 roku. Pochowana na cmentarzu parafialnym w Buśnie.
Mąż: Władysław. Patrz hasło: Kastory Władysław[538].

4.344. Kastory Władysław, -1943, właściciel dóbr Raciborowice

Dziedzic, ostatni, dóbr Raciborowice (-1934-24.09.1943; pow. hrubieszowski)[539].
Zginął 24 września 1943 roku. Pochowany na cmentarzu parafialnym w Buśnie.
Żona: Helena z Krzyszkowskich. Patrz hasło: Kastory Helena z Krzyszkowskich[540].

4.345. Kaszowska Jadwiga z Czackich, 1848-

Urodziła się w 1848 roku (około) z hrabiów Czackich. Matka chrzestna Konstancji Elżbiety Marii (1880)[541].
Mąż: Teodor Józef Kazimierz. Patrz hasło: Kaszowski Teodor Józef Kazimierz.

4.346. Kaszowski Edward Pius, 1881-

Urodził się 10 czerwca 1881 roku w Łabuńkach, syn Teodora Józefa Kazimierza i Jadwigi z Czackich małżonków Kaszowskich. Ojcem chrzestnym miał być arcybiskup Salaminy ks. Włodzimierz Czacki[542].

4.347. Kaszowski Karol Adam Marian, 1884-

Urodził się 5 listopada 1884 roku w Łabuńkach, syn Teodora Józefa Kazimierza i Jadwigi z Czackich małżonków Kaszowskich[543].

[535] APRG, Księga urodzeń 1920-1928.
[536] APL ChDSz, sygn. 35/525/0/989, k. 178-182.
[537] APL APRG, sygn. 35/106/10/-/11, k. 156.
[538] Tablica nagrobna na cmentarzu parafialnym w Buśnie.
[539] Informator Województw 1935, s. 11.
[540] Tablica nagrobna na cmentarzu parafialnym w Buśnie.
[541] APZ APRDzierążnia, sygn. 88/604/0/-/5, k. 10/29.
[542] APZ APRŁabunie, sygn. 88/617/0/-/6, k. 55/171.
[543] APZ APRŁabunie, sygn. 88/617/0/-/11, k. 19/72.

Instytut Historii im. W

4.348. Kaszowski Teodor Józef Kazimierz, 1842-

Urodził się w 1842 roku. Deputat Komisji Szlacheckiej Wołyńskiej [Wołyńskiego Szlacheckiego Zgromadzenia][544]. Honorowy sędzia pokoju okręgu włodzimierskiego (-1881-)[545]. Właściciel dóbr: Łabuńki (pow. tomaszowski, gub. lubelska; -1874-1886-), Telatyn (pow. tomaszowski, -1874-) oraz Biskupicze (odległe ok. 150 km od Łabuniek; gub. kijowska, -1878-1886-; współcześnie: rejon horochowski obwodu wołyńskiego na Ukrainie) i Bubnów (gmina Mikulicze, pow. włodzimierski, gub. kijowska; -1874-1886-)[546].

Żona: Jadwiga „z hrabiów Czackich". Patrz hasło: Kaszowska Jadwiga z Czackich.
Dzieci:

- Włodzimierz Michał, 1874-. Patrz hasło: Kaszowski Włodzimierz Michał.
- Zygmunt Bogumił, 1875-. Patrz hasło: Kaszowski Zygmunt Bogumił.
- Wacław Henryk (*ur. 24.09.1877?* w *Łabuniach*)[547].
- Edward Pius, 1881-. Patrz hasło: Kaszowski Edward Pius.
- Karol Adam Marian, 1884-. Patrz hasło: Kaszowski Karol Adam Marian.

4.349. Kaszowski Włodzimierz Michał, 1874-

Urodził się 17 maja 1874 w Łabuńkach, syn Teodora Józefa Kazimierza i Jadwigi z Czackich małżonków Kaszowskich. Rodzicami chrzestnymi byli: Juliusz Suffczyński, Pelagia z książąt Sapiehów hrabina Czacka[548].

4.350. Kaszowski Zygmunt Bogumił, 1875-, właściciel dóbr Łabuńki

Urodził się 10 czerwca 1875 roku w Łabuńkach, syn Teodora Józefa Kazimierza i Jadwigi z Czackich małżonków Kaszowskich. Rodzicami chrzestnymi byli: Adam hrabia Tarnowski, Antonina hrabina Tarnowska[549].

Właściciel dóbr Łabuńki (-1908-; poczta Zamość)[550].

4.351. Kaszuba Barbara z Pyrów, 1885-

Urodziła się 24 września 1885 roku w Wólce Tuczępskiej, córka Piotra i Anny z Kostrzanowskich małżonków Pyra. Ochrzczona 27 września 1885 roku w kościele r.l. w Grabowcu przez ks. Feliksa Kamińskiego – proboszcza parafii r.l. Grabowiec. Rodzicami chrzestnymi byli: Józef Kostrzanowski (lat 26, Wólka Tuczępska) i Marianna Ruczkowska oraz Michał Ruczkowski (lat 37, Wólka Tuczępska) i Marcela Być[551].

4.352. Katanowski Henryk, 1913-1939, kapral podchorąży, zginął w Grabowiec-Górze

Wg Białasiewicza chodzi o Henryka Katanowskiego lub Katanowicza[552].

Urodził się w *1913* roku. Kapral[553].

---

[544] APZ APRŁabunie, sygn. 88/617/0/-/11, k. 19/72; APZ APRŁabunie, sygn. 88/617/0/-/6, k. 55/171.
[545] APZ APRŁabunie, sygn. 88/617/0/-/6, k. 55/171.
[546] APZ APRŁabunie, sygn. 88/617/0/-/3, k. 32/94; APZ APRŁabunie, sygn. 88/617/0/-/11, k. 19/72; APL APRŁabunie, sygn. 35/1863/0/2.4/95, k. 52/156.
[547] APZ APRŁabunie, sygn. 88/617/0/-/3, k. 32/94.
[548] APL APRŁabunie, sygn. 35/1863/0/2.4/95, k. 52/156.
[549] APL APRŁabunie, sygn. 35/1863/0/2.4/96, k. 57/169.
[550] Spis AOZKP 1909, s. 51.
[551] APRG, Księga urodzeń, 1881-1890, k. 161/161.
[552] Białasiewicz Wojciech „Wrzesień 1939 roku na Zamojszczyźnie", Warszawa, 2011, s. 182.
[553] Baza represjonowanych www.straty.pl (v. 09.03.2019); „The Soviet invasion of Poland during World War

Zamordowany 25 września w Grabowiec-Górze.

Wg Głowackiego zginął 24 września 1939 roku w szpitalu w Grabowcu[554].

Pochowany w zbiorowej mogile w kwaterze wojennej na cmentarzu parafialnym w Grabowcu.

Nagrobek 12 – Rok 2009, 6 czerwca. Tablica nagrobna Ryszarda Katanowskiego (foto Henryk Kulik).

Wymieniony na tablicy: cmentarz w Grabowcu (tablica stara).

Nie wymieniony na tablicach: kościół w Grabowcu, cmentarz w Grabowcu (tablica nowa), pomnik w Grabowiec-Górze.

4.353. Kaufman. H., producent cukierków

Producent cukierków („wyrób") w Grabowcu (-1930-)[555].

4.354. Kawałko Andrzej, mieszczanin grabowiecki

Mieszczanin grabowiecki (-1745-1754-)[556].

W 1745 roku kupuje, razem z żoną Marianną, półćwiartek pola (rozpoczynający się od granicy Dańczypolskiej a kończący się na granicy Hołużeńskiej) od Mikołaja i Chimy małżonków Ilczuk /Pilczuk/[557].

W 1754 roku kupuje, razem z żoną Marianną, czwartą część gruntu w Grabowcu, od Andrzeja i Anny małżonków Panasiuk[558].

Żona: Marianna (-1745-1754-).

4.355. Kawecki Kazimierz, 1883-, sędzia

Urodził się w 1883 roku (około). Mieszkał w Komarowie (-1925-).

Sędzia (-1925-)[559].

Two" http://felsztyn.tripod.com/id20.html (v. 02.03.2006); Tablica nagrobna na cmentarzu w Grabowcu.

[554] Głowacki Ludwik, 1904-1986, „Działania wojenne na Lubelszczyźnie", Lublin, 1976, s. 413.

[555] KAP 1930, s. 521.

[556] APL AMG, sygn. 35/32/0/-/6, k. 122, 123, 127, 128.

[557] APL AMG, sygn. 35/32/0/-/6, k. 122, 123.

[558] APL AMG, sygn. 35/32/0/-/6, k. 343, 344.

[559] APRKomarów, Księga małżeństw, 1922-1946, k. 48/25.

Instytut Historii im. Wo

4.356. Kawka Antoni, rolnik w Skibicach

Urodził się w 1887 roku (około).

Rolnik w Skibicach (-1918-)[560].

Żona: Zofia z Konaszczuków. Patrz hasło: Kawka Zofia z Konaszczuków.

Dzieci:

- Stefania, 1918-. Urodziła się 13 marca 1918 roku w Skibicach[561].

4.357. Kawka Emilian, 1824-, zastępca wójta gminy Nabróż, Komarów /MK/

Urodził się w 1824 roku we wsi Łuszków, syn Ignacego (podrewizor skarbowy tabaczny Łuszkowie, zmarł przed 1849 rokiem i Marianny z Kazimierskich (mieszkała w Rejowcu, -1849-)[562]. Mieszkał w Komarowie-Wsi (-1855-)[563].

Nauczyciel Szkoły Elementarnej w Krasnystawie (-1849-1852-)[564]. Oficjalista prywatny w Krasnymstawie (-1854-)[565].

Zastępca wójta gminy Komarów, rządca dóbr Komarów (-1855-)[566].

Zastępca wójta gminy Nabróż (-1857-)[567].

Żona: Marianna Franciszka z Zajączkowskich. Patrz hasło: Kawka Marianna Franciszka z Zajączkowskich.

Dzieci:

- Emilia Teodora, 1850-1851. Zmarła, mając 1,5 roku życia, 3 czerwca 1851 roku w Krasnymstawie[568].
- Adam,1850-1851. Urodził się 24 grudnia 1850 roku w Krasnymstawie. Zmarł 18 marca 1851 roku w Krasnymstawie[569].
- 1852-1852. Urodził się martwy 15 marca 1852 roku w Krasnymstawie.
- Wincenta Krystyna, 1853-. Urodziła się 15 marca 1853 roku w Krasnymstawie (przedmieście Zastawie)[570].
- Ludwik, 1855-. Urodził się 18 sierpnia 1855 roku w Komarowie[571].
- Dioniza Filemona, 1857-. Urodziła się 8 kwietnia 1857 roku w Nabrożu[572].

4.358. Kawka Karol, radny sejmiku tomaszowskiego /MK/

W 1918 roku został wybrany, z gminy Komarów, do sejmiku tomaszowskiego[573].

4.359. Kawka Maciej, 1859-1917

Urodził się w 1859 roku (około) w Nowym Majdanie (parafia r.l. Wojsławice), syn Łukasza i Marianny z Mazurków małżonków Kawka.

---

560 APRG, Księga urodzeń, 1912-1920, k. 368/55.
561 APRG, Księga urodzeń, 1912-1920, k. 368/55.
562 APL APRKrasnystaw, sygn. 35/1849/0/2.4/69, k. 122/19.
563 ADZ, Księga urodzeń kościoła filialnego w Komarowie parafii Łabunie 1855, poz. 17.
564 APL APRKrasnystaw, sygn. 35/1849/0/2.4/69, k. 122/19; APL APRKrasnystaw, sygn. 35/1849/0/2.4/71, k. 205/171; APL APRKrasnystaw, sygn. 35/1849/0/2.4/72, k. 22/88.
565 APL APRKrasnystaw, sygn. 35/1849/0/2.4/74, k. 36/141.
566 ADZ, Księga urodzeń kościoła filialnego w Komarowie parafii Łabunie 1855, poz. 17.
567 APL APRNabróż, sygn. 35/1883/0/2.4/50, k. 10/22.
568 APL APRKrasnystaw, sygn. 35/1849/0/2.4/71, k. 205/171.
569 APL APRKrasnystaw, sygn. 35/1849/0/2.4/71, k. 2/7, 188/90.
570 APL APRKrasnystaw, sygn. 35/1849/0/2.4/74, k. 36/141.
571 ADZ, Księga urodzeń kościoła filialnego w Komarowie parafii Łabunie 1855, poz. 17.
572 APL APRNabróż, sygn. 35/1883/0/2.4/50, k. 10/22.
573 ZLub 1918, Nr 45, s. 3.

Przy wykorzystywaniu proszę podawać: Kulik Renata, Kulik Henryk, „Grabowiecki Słownik Biograficzny", Instytut Historii im. Wojtka Kulika, https://rodzinakulik.eu/, v. 04.08.2024

Rolnik w Nowym Majdanie (-1879-), Wólce Tuczępskiej (-1909-)[574].

Zmarł, w wieku 58 lat, 8 lutego 1917 roku. Pochowany na cmentarzu parafialnym w Grabowcu[575].

Żona (I): Rozalia z Chmielowców. Patrz hasło: Kawka Rozalia z Chmielowców.

Żona (II): Katarzyna z Łuczkiewiczów, primo voto Pajda. Patrz hasło: Kawka Katarzyna z Łuczkiewiczów, primo voto Pajda.

4.360. Kawka Marianna Franciszka z Zajączkowskich, 1830- /MK/

Urodziła się w 1830 roku (około) w Krasnymstawie, córka Józefa (dzierżawca dóbr Tuligłowy) i Marianny z Wysockich małżonków Zajączkowskich. Mieszkała w Krasnymstawie (-1849-).

Mąż: Emilian Kawka. Patrz hasło: Kawka Emilian. Ślub odbył się, 23 stycznia 1849 roku, w kościele r.l. w Krasnymstawie[576].

4.361. Kawka Katarzyna z Łuczkiewiczów, primo voto Pajda

Urodziła się w 1880 roku (około) w Żurawlowie, córka Kazimierza i Marianny ze Skrzyńskich małżonków Łuczkiewicz.

Mąż (I): Stanisław Pajda. Zmarł 19 listopada 1906 roku.

Mąż (II): Maciej Kawka. Patrz hasło: Kawka Maciej. Ślub odbył się, 31 stycznia 1909 roku, w kościele r.l. w Grabowcu[577].

4.362. Kawka Rozalia z Chmielowców, 1858-

Urodziła się w 1858 roku (około) w Gliniskach, córka Marcina i Anny z *Majerżańskich* małżonków Chmielowiec.

Mąż: Maciej Kawka. Patrz hasło: Kawka Maciej. Ślub odbył się, 18 maja 1879 roku, w kościele r.l. w Uchaniach[578].

4.363. Kawka Wojciech, 1827-1917

Zmarł, w wieku 90 lat – wg wykazu, 30 grudnia 1917 roku. Pochowany na cmentarzu parafialnym w Grabowcu[579].

4.364. Kawka Zofia z Konaszczuków, 1886-

Urodziła się w 1886 roku (około)[580].

Mąż: Antoni Kawka. Patrz hasło: Kawka Antoni.

4.365. Kawalec Andrzej /Kowalczuk/, mieszczanin grabowiecki

Zmarł przed 1766 rokiem[581].

Żona: Marianna. Patrz hasło: Kawalec Marianna.

---

[574] APZ APRG, sygn. 88/609/0/-/34, k. 186/7.
[575] APL APRG, sygn. 35/106/10/-/11, k. 154.
[576] APL APRKrasnystaw, sygn. 35/1849/0/2.4/69, k. 122/19.
[577] APZ APRG, sygn. 88/609/0/-/34, k. 186/7.
[578] APZ APRUchanie, sygn. 88/643/0/-/15, k. 74/16.
[579] APL APRG, sygn. 35/106/10/-/11, k. 158.
[580] APRG, Księga urodzeń, 1912-1920, k. 368/55.
[581] APL AMG, sygn. 35/32/0/-/9, k. 46.

Przy wykorzystywaniu proszę podawać: Kulik Renata, Kulik Henryk, „Grabowiecki Słownik Biograficzny", Instytut Historii im. Wojtka Kulika, https://rodzinakulik.eu/, v. 04.08.2024

Instytut Historii im. Wo

Dzieci:
- Agnieszka. Patrz hasło: Janiuk Agnieszka z Kawalców.
- Anna (-1766-)[582].

4.366. Kawalec Barbara z Mularzów

4.367. Kawalec Jan, mieszczanin grabowiecki

21 czerwca 1783 roku sprzedaje, razem z żoną Barbarą, cząstkę gruntów w Grabowcu, Janowi i Mariannie małżonkom Panas[583].

Żona: Barbara (-1783-)[584].

4.368. Kawalec Józef, instygator miasta Grabowca

Instygator miasta Grabowca (-1783-1794-)[585].

W 1776 roku razem z żoną Katarzyną dokonuje zamiany gruntów w Grabowcu z Eliaszem i Anną małżonkami Borys[586].

Żona: Katarzyna (-1776-)[587]. Patrz hasło: Kawalec Katarzyna.

Dzieci:

Salomea, 1783-. Urodziła się 25 października 1783 roku w Grabowcu[588].

4.369. Kawalec Katarzyna, 1749-1809

Urodziła się w 1749 roku (około).

Zmarła, w wieku 60 lat, 13 września 1809 roku w Grabowcu[589].

Mąż: Józef Kawalec. Patrz hasło: Kawalec Katarzyna.

4.370. Kawalec Marianna /Kowalczuk/

W 1766 roku darowuje, jako wdowa, część gruntu, leżącego przy ulicy Wojsławskiej, Marcinowi Janiukowi (zięciowi) i żonie jego Agnieszce[590].

Mąż: Andrzej Kawalec. Patrz hasło: Kawalec Andrzej.

4.371. Kays Fajwel /Kieys/, 1806-, mączarz w Grabowcu

Urodził się w 1806 roku (około).

Mączarz w Grabowcu (-1837-)[591].

Żona: Sura z Hussów.

Dzieci:
- Gitla Łaja, 1835-1837. Zmarła, w wieku 2 lat, 23 marca 1837 roku w Grabowcu.
- Moszko, 1837-1837. Zmarł, mając 9 miesięcy życia, 3 października 1837 roku w Grabowcu.

---

582 APL AMG, sygn. 35/32/0/-/9, k. 46.
583 APL AMG, sygn. 35/32/0/-/12, k. 211.
584 APL AMG, sygn. 35/32/0/-/12, k. 211.
585 APL AMG, sygn. 35/32/0/-/11, k. 117, 134; APL AMG, sygn. 35/32/0/-/14, k. 3, 27, 163, 251.
586 APL AMG, sygn. 35/32/0/-/12, k. 69.
587 APL AMG, sygn. 35/32/0/-/12, k. 69.
588 APL APRG, sygn. 35/106/10/-/20.
589 APL APRG, sygn. 35/106/10/-/23.
590 APL AMG, sygn. 35/32/0/-/9, k. 46.
591 APL AOBG, sygn. 35/1729/0/2/13, k. 11/21, 66/11, 78/35.

Przy wykorzystywaniu proszę podawać: Kulik Renata, Kulik Henryk, „Grabowiecki Słownik Biograficzny", Instytut Historii im. Wojtka Kulika, https://rodzinakulik.eu/, v. 04.08.2024

4.372. Kayzer Marianna Magdalena Prakseda ze Świeżawskich, 1808-

Urodziła się w 1808 roku (około) w Siennicy Nadolnej, córka Antoniego i Ludomiły z Wydżgów małżonków Świeżawskich[592].

Po śmierci ojca 5 lipca 1842 roku odziedziczyła, wspólnie z bratem Janem Wincentym, dobra Siennica Nadolna, Palikije, Miłocin[593].

Na mocy umowy, podziału majątku po ojcu pomiędzy rodzeństwem, dokonanej 22 czerwca 1843 roku dobra Miłocin i Palikije zostały przekazane Janowi Wincentemu a dobra *Siennica Nadolna Mariannie Magdalenie Praksedzie*[594].

Mąż: Piotr Kayzer. Patrz hasło: Kayzer Piotr. Ślub odbył się, 22 lipca 1832 roku, w kościele r.l. w Krasnymstawie.

4.373. Kayzer Piotr, 1799-, współdziedzic dóbr Siennica i Palikije

Urodził się w 1800 roku (około) we wsi *Białożur* (Biłoziria?; pow. czerkaski, gubernia kijowska). Mieszkał w Siennicy Nadolnej (-1832-), Bończy (-1842-).

Współdziedzic dóbr Siennica Nadolna 1842-), Palikije (1842-)[595].

Dzierżawca dóbr Stefankowice (-1842-), Bończa (-1843-)[596].

Oficer kawalerii wojsk polskich[597].

Świadek sporządzenia aktu zgonu Dominiki Wydżga (1842).

Żona: Marianna Magdalena Prakseda ze Świeżawskich. Patrz hasło: Kayzer Marianna Magdalena Prakseda ze Świeżawskich.

4.374. Kazanowski /Kaznowski/

Właściciel ogrodu w Grabowcu, graniczącego z działką cerkiewną. Ogród kupił w 1771 roku. 28 kwietnia 1778 roku urząd miasta Grabowca wystawił ogród do licytacji, ze względu na pozostawienie ogrodu „pustym" przez 14 lat (właściciel wyjechał do Rosji i zapewne już nie żyje). Ogród kupił Ignacy Kidybiński[598].

4.375. Kazirodowicz Szymon, burmistrz miasta Grabowca

Rajca miasta Grabowca (-1649-1650-).

Burmistrz miasta Grabowca (kwiecień 1649-kwiecień 1650)[599].

4.376. Kaźmier Maria, nauczycielka w Horyszowie Polskim

Nauczycielka w Horyszowie Polskim (-1932-)[600].

4.377. Kąkol Tadeusz, pszczelarz

Magister inżynier. Pełni funkcję sekretarza Gminnego Koła Pszczelarzy w Grabowcu.

---

592 APL APRKrasnystaw, sygn. 35/1849/0/2.4/51, k. 118/77.
593 APL TKZLublin, sygn. 35/650/0/1/153, k. 1-74; APL Chełmicki, akt nr 46 z 1833 roku (dzięki pomocy Beaty Skawińskiej-Migacz).
594 APL TKZLublin, sygn. 35/650/0/1/153, k. 1-74.
595 APL APRTrzeszczany, sygn. 35/1940/0/2.4/36, k. 97/42; APL APRKrasnystaw, sygn. 35/1849/0/2.4/51, k. 118/77.
596 APL Chełmicki, akt nr 325 z 1843 roku.
597 APL Chełmicki, akt nr 325 z 1843 roku.
598 APL AMG, sygn. 35/32/0/-/12, k. 263.
599 APL AMG, sygn. 35/32/0/-/2, k. 176.
600 KL 1932, Nr 78, s. 2.

Przy wykorzystywaniu proszę podawać: Kulik Renata, Kulik Henryk, „Grabowiecki Słownik Biograficzny", Instytut Historii im. Wojtka Kulika, https://rodzinakulik.eu/, v. 04.08.2024

Żona: Janina z Ciszewskich.

4.378. Kendra Tadeusz /Kędra/, blacharz w Grabowcu

Blacharz w Grabowcu (-1935-)[601].

4.379. Kempiński Andrzej, nauczyciel szkoły w Szczebrzeszynie

Nauczyciel Szkoły im. Zamojskich w Szczebrzeszynie (ok. 1849)[602].

4.380. Kessel Blima, nauczycielka religii żydowskiej

Absolwentka Państwowego Gimnazjum Żeńskiego im. Marii Konopnickiej w Zamościu w 1930 roku (jedna z sześciu maturzystek pochodzenia żydowskiego na ogólną liczbę 17)[603]. Będąc gimnazjalistką podpisała się, w maju 1926 roku, pod deklaracją przyjaźni z USA[604].

Nauczycielka religii żydowskiej w Publicznej Szkole Powszechnej III stopnia w Grabowcu (1935-1939).

4.381. Keyha Władysław, nauczyciel w Skierbieszowie

Nauczyciel Szkoły Powszechnej w Hucie Krzeszowskiej (-31.08.1937), Szkoły Powszechnej w Skierbieszowie (01.09.1937-)[605].

4.382. Kępiński[606] Franciszek [Kempiński, Kępiński], 1827-, organista

Urodził się w 1827 roku (około).

Organista w kościele w Grabowcu (-1863-)[607].

4.383. Kęszycka Józefa z Bukowskich, primo voto Komorowska

Dziedziczka dóbr Gozdów (-21.06.1823; dobra poddane licytacji na wniosek Józefa Falkowskiego, który następnie te dobra nabył), połowy dóbr Podhorce (-1828-)[608].

Mąż (I): Komorowski.

Mąż (II): Kęszycki.

4.384. Kicka Józefa z Szydłowskich, -1833

Zmarła w 1833 roku w Warszawie.

Mąż: Onufry Kicki. Patrz hasło: Kicki Onufry.

4.385. Kicka Natalia z Bispingów, 1806-1888

[601] AAL AKDL, Akta (drugiego) Kościoła w Grabowcu, sygn. 61/IVb/26, k. 106.
[602] Klukowski DSIZ, s. 68, 69.
[603] „List of Jewish girls who passed their secondary school examination at the Maria Konopnicka High School for Girls in the years 1922-1939" http://zamosc-jews.org (v. 08.09.2007).
[604] Polska Deklaracja o Podziwie i Przyjaźni dla Stanów Zjednoczonych (1876-1926); Szkolnictwo Polskie w Hołdzie Narodowi Amerykańskiemu na Pamiątkę 150-lecia Niepodległości Stanów Zjednoczonych (Tom: 1-13), 1926, tom 9, s. 298.
[605] DzUrz KOSL 1937, Nr 1, poz. 15.
[606] Tak sam się podpisał.
[607] APRG, Księga urodzeń, 1862-1871, k. 30/15.
[608] APL Chełmicki, akt nr 191 z 1828 roku.

Hrabina. Urodziła się w 1806 roku (około), córka Piotra i Józefy z Kickich małżonków Bisping[609].

Dziedziczka dóbr Jaszczów (-1861-; współcześnie gmina Milejów, pow. łęczyński, woj. lubelskie).

1 sierpnia 1861 roku, przed notariuszem Leonem Ciświckim, zawarła z Wojciechem Węgleńskim ugodę w sprawie wytyczenia granicy na Błocie Bilskim między wsią Chojeniec wchodzącą w skład dóbr Siedliszcze a wsią Białka wchodzącą w skład dóbr Jaszczów. Zgodnie z umową i planem sporządzonym przez patentowego geometrę Jakuba Rusieckiego usypano 15 kopców granicznych. Przy regulacji część gruntów dóbr Jaszczów znalazła się po stronie granicy dóbr Siedliszcze, za włączenie tych gruntów Wojciech Węgleński zapłacił 3000 złp Natalii Kickiej[610].

Zmarła 4 kwietnia 1888 roku[611].

Mąż: Ludwik Kicki. Patrz hasło: Kicki Ludwik. Ślub odbył się, 27 stycznia 1831 roku, w kościele r.l. św. Andrzeja w Warszawie.

4.386. Kicka Teresa, 1781-1861, dziedziczka dóbr Udrycze

Urodziła się w 1781 roku (około), córka Onufrego i Józefy z Szydłowskich małżonków Kickich.

Mieszkała w Warszawie (-1844-) i w Udryczach (-1844-)[612].

Dziedziczka /części/ dóbr Udrycze (-1844-; parafia r.l. Sitno).

25 czerwca 1839 roku zawarła z Sewerynem Kiełczewskim ośmioletnią umowę dzierżawy dóbr Udrycze[613].

Zmarła, jako panna, w wieku 80 lat, 6 grudnia 1861 roku w Udryczach[614].

4.387. Kicka Zofia z Matuszewiczów, 1797-1822

Urodziła się w 1797 roku (około), córka Tadeusza i Marianny z hrabiów Przebendowskich małżonków Matuszewiczów. Mieszkała w Warszawie (-1819-)[615].

Dama dworu cesarzy rosyjskich (-1819-)[616].

Zmarła w 1822 roku.

Mąż: Ludwik Kicki. Patrz hasło: Kicki Ludwik. Zapowiedzi ogłoszono 10 stycznia 1819 roku w kościele r.l. we Włostowicach. Ślub odbył się, 16 stycznia 1819 roku, w kościele św. Andrzeja w Warszawie. Świadkiem ślubu był książę Konstanty – naczelny wódz wojsk Królestwa Polskiego (zastępujący zmarłego ojca Ludwika), matka Ludwika oraz księżna Izabela z hrabiów Flemingów Czartoryska (zastępująca miejsce matki Ludwika), Stanisław Zamoyski (ordynat), August Kicki, Ludwik Plater (hrabia), Stefan Grabowski (generał), Henryk Zabiełło (szambelan).

4.388. Kicki Antoni

Herbu Gozdawa.

Żona: Marianna Przanowska.

---

[609] APW APRW-waKrzyża, sygn. 72/158/0/-/3, k. 691/931.
[610] APL Ciświcki Leon, sygn. 35/335/0/-/2, akt nr 91 z 1861 roku.
[611] TDW, k. 6392.
[612] DUGL 1844, Nr 20, s. 218.
[613] APL Chełmicki, akt nr 79 z 1841 roku.
[614] APL APRSitno, sygn. 35/1920/0/2.4/130, k 68/61.
[615] APL APRWłostowice, sygn. 35/1957/0/1/22, k. 15/16.
[616] APW AGW-waCyrkułIV, sygn. 72/186/0/-/31, k. 9/9.

Przy wykorzystywaniu proszę podawać: Kulik Renata, Kulik Henryk, „Grabowiecki Słownik Biograficzny", Instytut Historii im. Wojtka Kulika, https://rodzinakulik.eu/, v. 04.08.2024

Dzieci:
- Onufry. Patrz hasło: Kicki Onufry.
- August. Patrz hasło: Kicki August.
- (…)

4.389. Kicki August, 1754-, starosta krasnostawski

Herbu Gozdawa. Urodził się w 1754 roku, syn Antoniego i Marianny Przanowskiej małżonków Kickich. Mieszkał w Krasnymstawie (-1815-), Warszawie (-1819-).

Dziedzic dóbr *Nawaria*, Orłów (-1815-; parafia r.l. Krasnystaw).

Świadek ślubu Ludwika Kickiego z Zofią Matuszewicz (1819)[617].

Starosta krasnostawski (-1815-)[618].

Senator-kasztelan Królestwa Polskiego[619].

Kawaler Orderu św. Stanisława.

Żona: Marianna z Kowalkowskich.

Dzieci:
- Gabriela Marcelina Antonina Anna Józefa Klara, 1793-.
- Franciszek. Patrz hasło: Kicki Franciszek.
- Zofia. Patrz hasło: Cieszkowska Zofia z Kickich.

4.390. Kicki Franciszek, 1795-, dziedzic klucza rachańskiego

Urodził się w 1795 roku (około), syn Augusta i Marianny z Kowalkowskich małżonków Kickich. Mieszkał w Krasnymstawie, przy rodzicach (-1815-). Starościc krasnostawski[620].

Dziedzic dóbr Orłów (-1815-; właściwie dziedzicem był ojciec)[621].

Dziedzic klucza rachańskiego (-1817-; właściwie dziedziczką była żona)[622].

Żona: Marianna Katarzyna Angela z Rzeczyckich. Patrz hasło: Fredro Marianna Katarzyna Angela z Rzeczyckich, primo voto Kicka.

Dzieci:
- Gustaw, 1817-1817. Zmarł 9 listopada 1817 roku w Rachaniach.
- Ernestyna[623].

4.391. Kicki Ludwik, 1791-1831

Herbu Gozdawa. Urodził się 12 września 1791 roku, syn Onufrego i Józefy z Szydłowskich małżonków Kicki. Mieszkał w Warszawie (-1819-)[624].

Podpułkownik pułku gwardii konnej (-1819-), adiutant naczelnego wodza armii Królestwa Polskiego księcia Konstantego Romanowicza (-1819-)[625].

Generał brygady podczas powstania listopadowego (1831)[626].

Kawaler Orderu Wojska Polskiego (przed 1819), Orderu św Anny (z brylantami; przed 1819), Orderu Legii Honorowej (przed 1819), Krzyża Maltańskiego (przed 1819).

Zginął w bitwie ostrołęckiej, podczas powstania listopadowego, 26 maja 1831 roku w

[617] APW AGW-waCyrkułIV, sygn. 72/186/0/-/31, k. 9/9.
[618] APL APRRachanie, sygn. 35/1904/0/1/9, k. 41/1.
[619] APW AGW-waCyrkułIV, sygn. 72/186/0/-/31, k. 9/9.
[620] APL APRRachanie, sygn. 35/1904/0/1/9, k. 41/1.
[621] APL APRRachanie, sygn. 35/1904/0/1/9, k. 41/1.
[622] APL APRRachanie, sygn. 35/1904/0/1/11, k. 26/40, 116/44.
[623] GW 1855, Nr 259, s. 4.
[624] APL APRWłostowice, sygn. 35/1957/0/1/22, k. 15/16.
[625] APL APRWłostowice, sygn. 35/1957/0/1/22, k. 15/16; APW AGW-waCyrkułIV, sygn. 72/186/0/-/31, k. 9/9.
[626] APW APRW-waKrzyża, sygn. 72/158/0/-/3, k. 691/931.

Przy wykorzystywaniu proszę podawać: Kulik Renata, Kulik Henryk, „Grabowiecki Słownik Biograficzny", Instytut Historii im. Wojtka Kulika, https://rodzinakulik.eu/, v. 04.08.2024

bitwie pod Ostrołęką. Pochowany w lesie w miejscowości Kruki (współcześnie gmina Olszewo-Borki, pow. ostrołęcki, woj. mazowieckie)[627].

Żona (I): Zofia z Matuszewiczów. Patrz hasło: Kicka Zofia z Matuszewiczów.

Dzieci:

- (…),
- (…).

Żona (II): Natalia z Bispingów (siostrzenica Ludwika). Patrz hasło: Kicka Natalia z Bispingów.

Dzieci:

- Marianna Helena Ludwika /Antonina Ludwika Teresa Helena Maria/, 1831-. Urodziła się 8 grudnia 1831 roku w Warszawie. Chrzest z wody odbył się 18 grudnia 1831 roku w kościele r.l. św. Krzyża w Warszawie. Dokończenie chrztu 2 sierpnia 1833 roku w kościele r.l. w miejscowości Rydzyna. Rodzicami chrzestnymi byli: Antoni Sułkowski (książę) i Teresa Kicka (panna) oraz Henryk Potocki (hrabia) i Taida Sułkowska (księżna)[628]. *Zmarła w 1853 roku*.

4.392. Kicki Kajetan

Ufundował kościół w Orłowie Murowanym, który został ukończony po jego śmierci[629].

4.393. Kicki Onufry, dziedzic dóbr Ryki, Udrycze

Herbu Gozdawa. Syn Antoniego i Marianny Przanowskiej małżonków Kickich Mieszkał w Warszawie[630].

Dziedzic dóbr Ryki (-1811-)[631].

Dziedzic /części/ dóbr Udrycze (-1814-)[632].

Starosta rycki.

Koniuszy koronny.

Szambelan króla Stanisława Augusta Poniatowskiego.

Kawaler Orderu Orła Białego, Orderu św. Stanisława.

Zmarł w Warszawie.

Brataniec: biskup lwowski Kajetan Ignacy Kicki.

Żona: Józefa z Szydłowskich. Patrz hasło: Kicka Józefa z Szydłowskich.

Dzieci:

- Teresa, 1781-1861. Patrz hasło: Kicka Teresa.
- Ewa, 1786-1824. Patrz hasło: Sułkowska Ewa z Kickich.
- Józefa. Patrz hasło: Bisping Józefa z Kickich.
- Ludwik, 1791-1834. Patrz hasło: Kicki Ludwik.

4.394. Kicińska Anna z Makowców, 1899-

Urodziła się w 1899 roku (około).

Mąż: Władysław Kiciński. Patrz hasło: Kiciński Władysław.

[627] Tablica nagrobna.
[628] APW APRW-waKrzyża, sygn. 72/158/0/-/3, k. 691/931.
[629] WiadLub 1919, Nr 10, s. 313.
[630] APL Chełmicki, akt nr 79 z 1841 roku.
[631] APL Górski, sygn. 35/322/0/-/1, akt nr 99.
[632] APL APRSitaniec, sygn. 35/1920/0/1/41, k. 7/15.

Przy wykorzystywaniu proszę podawać: Kulik Renata, Kulik Henryk, „Grabowiecki Słownik Biograficzny", Instytut Historii im. Wojtka Kulika, https://rodzinakulik.eu/, v. 04.08.2024

4.395. Kicińska Anna z Trybalskich, 1874-1946

Urodziła się 2 listopada 1874 roku w Grabowcu (2 stycznia 1874 roku – wg nagrobka), córka Karola i Marianny z Ulanowskich małżonków Trybalskich. Rodzicami chrzestnymi byli: Piotr Trybalski i Katarzyna Tymecka[633].

Zmarła 24 lipca 1946 roku w Grabowiec-Górze. Pochowana, w rodzinnym grobowcu, na cmentarzu parafialnym w Grabowcu.

Mąż: Kazimierz Marian Kiciński. Patrz hasło: Kiciński Kazimierz Marian. Ślub odbył się, 28 maja 1893 roku, w kościele r.l. w Grabowcu[634].

4.396. Kicińska Izabela z Boczkowskich, 1937-, asystentka stomatologiczna

Urodziła się w 1937 roku w Grabowcu.

Absolwentka Państwowej Szkoły Ogólnokształcącej Stopnia Podstawowego w Grabowcu (1951), Liceum Ogólnokształcącego w Grabowcu (1955)[635].

Asystentka stomatologiczna Poradni Stomatologicznej GOZ w Grabowcu (01.02.1956-1998). W 1998 roku przeszła na emeryturę.

4.397. Kicińska Karolina Zofia Maria z Rakowskich

Urodziła się w Starej Wsi (parafia r.l. Nabróż), córka Stanisława Adolfa Grzegorza i Kamilli z Jaruntowskich małżonków Rakowskich[636].

Mąż: Tadeusz Filip Kiciński. Patrz hasło: Kiciński Tadeusz Filip.

4.398. Kicińska Maria z Bonieckich, 1896-1985

Urodziła się 6 marca 1896 roku w Grabowcu, córka Jana i Julii z Surmów małżonków Bonieckich[637].

Zmarła 11 marca 1985 roku w Grabowiec-Górze.

Mąż: Franciszek Kiciński. Patrz hasło: Kiciński Franciszek. Ślub odbył się, 5 czerwca 1917 roku, w kościele r.l. w Grabowcu[638].

4.399. Kicińska Marianna ze Skubińskich, 1825-1855

Urodziła się w 1825 roku (około) w Nowym Mieście (Zamościu), córka Wojciecha i Petroneli z Borosiewiczów małżonków Skubińskich.

Zmarła, w wieku 30 lat, 3 sierpnia 1855 roku w Szystowicach.

Mąż: Paweł Kiciński. Patrz hasło: Kiciński Paweł. Ślub odbył się, 22 listopada 1842 roku, w kościele r.l. w Zamościu[639].

4.400. Kicińska Teresa z Bielskich, 1820-

Urodziła się w 1820 roku we wsi Uher (parafia r.l. Chełm), córka Ignacego i Zofii z Suchodolskich małżonków Bielskich dziedziców dóbr Fajsławice. Mieszkała we wsi Uher,

---

633 APL APRG, sygn. 35/1824/0/2.4/73, k. 91/181.
634 APZ APRG, sygn. 88/609/0/-/18, k. 165/33; APL APRG, sygn. 35/1824/0/2.4/73, k. 91/181.
635 Boczkowska, s. 41; Kulik Wojciech, Renata, Henryk „Monografia Zespołu Szkół im. Henryka Sienkiewicza w Grabowcu".
636 APZ APRNabróż, sygn. 88/622/0/-/14, k. 65/3.
637 APZ APPG, sygn. 88/666/0/-/22, k. 11/13.
638 APRG, Księga małżeństw, 1908-1926, k. 617/31.
639 APL APRZamość, sygn. 35/1964/0/2.4/103, k. 78/26.

Przy wykorzystywaniu proszę podawać: Kulik Renata, Kulik Henryk, „Grabowiecki Słownik Biograficzny", Instytut Historii im. Wojtka Kulika, https://rodzinakulik.eu/, v. 04.08.2024

przy rodzicach (-1846-)[640].

Mąż: Tomasz Antoni. Patrz hasło: Kiciński Tomasz Antoni. Ślub odbył się, 7 lipca 1846 roku, w kościele r.l. w Chełmie. Świadkami ślubu byli: Adam Korybut Woroniecki (książę, dziedzic dóbr Rejowiec), Andrzej Ruttié (generał, dziedzic dóbr Uher).

4.401. Kicińska Zofia

Matka chrzestna Marii Eugenii Zofii Apoloni Ratomskiej (1892)[641].

4.402. Kicińska Janina Zofia z Pedowskich /zwana Zofią/, 1905-1984

Urodziła się 22 maja 1905 roku w Grabowcu, córka Wiktora i Anieli z Nowickich małżonków Pedowskich[642].

Zmarła 21 stycznia 1984 roku w Grabowiec-Górze.

Mąż: Kazimierz Paweł Nowicki. Patrz hasło: Nowicki Kazimierz Paweł. Ślub odbył się w kościele r.l. w Grabowcu.

4.403. Kicińska Zofia z Tuszowskich, 1905-1982, właścicielka ziemska

Urodziła się w 1905 roku (około) w Hajownikach, córka Adama i Marii Jadwigi [Marii Immakulaty Jadwigi Stanisławy] z Horwattów (właścicieli dóbr Siedlisko-Grabowiec).

Współwłaścicielka dóbr „Siedlisko" – 388 ha ziemi (-1939-)[643].

Matka chrzestna Haliny Stanisławy Horwatt (1928).

Zmarła w 1982 roku we Francji.

Rodzeństwo: Roman, Józef.

Mąż: Bohdan Antoni Adolf Kiciński. Patrz hasło: Kiciński Bohdan Antoni Adolf. Ślub odbył się, w 1928 roku, w kościele r.l. w Grabowcu.

4.404. Kiciński Adam, generał wojsk polskich

Generał wojsk polskich, przy marszałku Rzewuskim[644].

Żona: (…) ze Zwierzchawskich.

Dzieci:

- Stanisław, 1777-1857. Patrz hasło: Kiciński Stanisław.

4.405. Kiciński Antoni, 1823-, leśniczy w Sielcu

Urodził się w 1823 roku (około).

Leśniczy w Sielcu (-1847-)[645].

Żona: Marianna ze Szpyrów. Urodziła się w 1823 roku (około).

Dzieci:

- Antonina Józefa, 1847-. Urodziła się 11 kwietnia 1847 roku we wsi Sielec.

4.406. Kiciński Antoni, 1848-1922, rolnik w Grabowcu

Urodził się w 1848 roku (około).

[640] APL APRChełm, sygn. 35/1657/0/2.4/82, k. 94/11.
[641] APZ APRTrzeszczany, sygn. 88/640/0/-/18, k. 21/40.
[642] APZ APRG, sygn. 88/609/0/-/30, k. 95/138.
[643] KAP 1926/27, s. 1106; KAP 1928, s. 532; KAP 1930, s. 122; Akt chrztu Haliny Stanisławy Horwatt.
[644] APL APRUchanie, sygn. 35/1946/0/2.4/49, k. 96/37.
[645] APL APGKomarów, sygn. 35/2026/0/2.4/22, k. 3/11.

Przy wykorzystywaniu proszę podawać: Kulik Renata, Kulik Henryk, „Grabowiecki Słownik Biograficzny", Instytut Historii im. Wojtka Kulika, https://rodzinakulik.eu/, v. 04.08.2024

Rolnik w Grabowcu (-1878-28.02.1922). Kowal w Grabowcu (-1880-)[646].

Zmarł, w wieku 74 lat, 28 lutego 1922 roku. Pochowany w rodzinnym grobowcu na cmentarzu parafialnym w Grabowcu.

Zdjęcie 43 – Rok 2009. Tablica nagrobna rodziny Kicińskich (foto Henryk Kulik).

Żona: Marianna z Trybalskich. Zmarła, w wieku 87 lat, 3 grudnia 1935 roku, Pochowana w rodzinnym grobowcu na cmentarzu parafialnym w Grabowcu.

Dzieci:

- Wacław, 1878-1880. Urodził się 30 września 1878 roku w Grabowcu. Zmarł 1 sierpnia 1880 roku w Grabowcu.
- Marianna, 1880-1942. Patrz hasło: Świątecka Marianna z Kicińskich.
- Edward, 1892-. Urodził się 26 października 1892 roku w Grabowcu. Żona: Aleksandra z Kostrubałów[647].
- Kazimierz Paweł, 1895-1967. Patrz hasło: Kiciński Kazimierz Paweł.

4.407. Kiciński Bohdan Antoni Adolf, 1903-

Urodził się 28 października 1903 roku w Starej Wsi (parafia r.l. Nabróż), syn Tadeusza Filipa i Karoliny Zofii Marii z Rakowskich małżonków Kicińskich (właścicieli Starej Wsi). Imię nadano na cześć św. Antoniego Padewskiego. Rodzicami chrzestnymi byli: Ludwik Rakowski (lat 75, dziedzic dóbr Dobużek) i Maria Chrzanowska. Świadkiem sporządzenia aktu urodzenia był Czesław Świeżawski (lat 36, dziedzic dóbr Łykoszyn)[648].

Żona: Zofia z Tuszowskich. Patrz hasło: Kicińska Zofia z Tuszowskich.

4.408. Kiciński Bohdan Stanisław Nikodem, 1848-1871

Herbu Rogala. Urodził się 15 września 1848 roku w Białopolu (parafia r.l. Uchanie; w akcie zgonu podano miejscowość: Piaski), syn Tomasza [Tomasz z Alkantary Antoni z Padwy] i Teresy z Bielskich małżonków Kicińskich. Rodzicami chrzestnymi byli: Ignacy Bielski (dziedzic dóbr Fajsławice) i Zofia z Suchodolskich Bielska (żona Ignacego) oraz Wincenty Bielski i Jadwiga Bielska (siostra Wincentego)[649].

Wylegitymowany ze szlachectwa (05.02.1861; herb Rogala)[650].

---

[646] APRG, Księga urodzeń, 1871-1881, k. 866/177, 731/153; APRG, Księga małżeństw, 1883-1907, k. 221/13;
[647] APRG, Księga urodzeń, 1891-1902, k. 70/182.
[648] APZ APRNabróż, sygn. 88/622/0/-/29, k. ½.
[649] APL APRUchanie, sygn. 35/1946/0/2.4/39, k. 35/90.
[650] APL DeputacjaSGL, sygn. 35/233/0/-/102, k. 40, 41.

Zmarł, jako kawaler, 13 maja 1871 roku we wsi Białopole[651].

4.409. Kiciński Bolesław, 1901-

Urodził się 31 października 1901 roku w Grabowcu, syn Kazimierza Mariana i Anny z Trybalskich małżonków Kicińskich[652].

Uczeń Wiejskiej 2-klasowej Powszechnej Szkoły Podstawowej w Grabowcu (-1910/11-)[653].

4.410. Kiciński Franciszek, 1833-1851, uczeń kowalski

Syn Piotra (strycharza) i Katarzyny zamieszkałych w Zamościu.

Zmarł, w wieku 18 lat, 27 października 1851 roku w Szystowicach[654].

4.411. Kiciński Franciszek, rolnik w Grabowcu

Urodził się w Grabowcu, syn Kazimierza Mariana i Anny z Trybalskich małżonków Kicińskich.

Żona: Maria z Bonieckich. Patrz hasło: Kicińska Maria z Bonieckich.

4.412. Kiciński Henryk, 1896-, strażnik akcyzowy w Grabowcu

Urodził się w 1896 roku (około). Strażnik akcyzowy w Grabowcu (-1923-).

4.413. Kiciński Jan Marian Pankracy, 1879-

Urodził się 12 maja 1879 roku we wsi Białopole, syn Konrada Mieczysława i Zofii Stefanii ze Smorczewskich małżonków Kicińskich. Rodzicami chrzestnymi byli: Adolf Smorczewski i Teresa Kicińska[655].

Żona: Maria *Żemralska*. Ślub odbył się, 16 stycznia 1926 roku, w kościele r.l. św. Aleksandra w Warszawie.

4.414. Kiciński Jan

[651] APL APRUchanie, sygn. 35/1946/0/2.4/63, k. 105/41.
[652] APZ APRG, sygn. 35/609/0/-/26, k. 79/207.
[653] APL ChDSz, sygn. 35/525/0/989, k. 178-182.
[654] APRG, Księga zgonów, 1847-1862, k. 158/131.
[655] APZ APRUchanie, sygn. 88/643/0/-/1, k. 208/46.

Przy wykorzystywaniu proszę podawać: Kulik Renata, Kulik Henryk, „Grabowiecki Słownik Biograficzny", Instytut Historii im. Wojtka Kulika, https://rodzinakulik.eu/, v. 04.08.2024

Instytut Historii im. Wo

Zdjęcie 44 – Rok 1956 (około). Siedlisko, stawy. Na przedzie łódki Wielisław Kalinowski, drugi Jan Kiciński. Na horyzoncie droga w kierunku Skierbieszowa (wówczas nieutwardzona). Zdjęcie ze zbiorów Wielisława Kalinowskiego przekazane przez Tadeusza Halickiego. Opis zdjęcia Tadeusz Halicki.

4.415. Kiciński Jerzy Marian Grzegorz, właściciel dóbr Teresin, Białopole

Właściciel dóbr Teresin, Białopole (-1908-; poczta Dryszczów)[656].

4.416. Kiciński Kazimierz Marian, 1867-1910, kowal, rolnik w Grabowcu

Urodził się 20 lutego 1867 roku w Tuczępach, syn Pawła i Józefy Antoniny z Justowskich małżonków Kicińskich[657].

Kowal w Grabowcu (-1893-), rolnik w Grabowcu (-18.10.1910).

Członek dozoru kościoła r.l. w Grabowcu (11.09.1901-11.09.1907)[658].

Zmarł, w wielu 43 lat, 18 października 1910 roku w Grabowcu (5 października 1910 roku – wg nagrobka). Zgon zgłosili Leopold Trybalski i Paweł Nowaczewski. Pochowany, w grobowcu rodzinnym, na cmentarzu w Grabowcu. Pozostawił żonę Annę z Trybalskich[659].

[656] Spis AOZKP 1909, s. 51.
[657] APRG, Księga urodzeń, 1862-1871, k. 321/43.
[658] APRG, Informacja wójta gminy Grabowiec z 11 września 1901 roku.
[659] APZ APRG, sygn. 88/609/0/-/35, k. 307/218.

Przy wykorzystywaniu proszę podawać: Kulik Renata, Kulik Henryk, „Grabowiecki Słownik Biograficzny", Instytut Historii im. Wojtka Kulika, https://rodzinakulik.eu/, v. 04.08.2024

Nagrobek 13 – Rok 2019, 6 kwietnia. Nagrobek Kazimierza Mariana i Anny małżonków Kicińskich (foto Henryk Kulik).

Żona: Anna z Trybalskich. Patrz hasło: Kicińska Anna z Trybalskich.

Dzieci:

- Stanisław Paweł, 1895-1896. Urodził się 26 września 1895 roku w Grabowcu. Zmarł 27 stycznia 1896 roku w Grabowcu. Pochowany, w rodzinnym grobowcu, na cmentarzu parafialnym w Grabowcu (na nagrobku podano inne daty, tj. 21.09.1895, 28.01.1896). Zdjęcie nagrobka, patrz hasło: Kiciński Paweł[660].
- Bolesław, 1901-. Patrz hasło: Kiciński Bolesław.
- Euzebiusz Ludwik, 1909-. Urodził się 10 sierpnia 1909 roku w Grabowcu[661].
- Franciszek. Patrz hasło: Kiciński Franciszek.

4.417. Kiciński Kazimierz Paweł, 1895-1967, rolnik w Grabowcu

Urodził się 4 marca 1895 roku w Grabowcu, syn Antoniego i Marianny z Trybalskich małżonków Kicińskich[662].

Rolnik w Grabowcu.

Zmarł 1 lutego 1967 roku w Grabowcu.

Żona: Zofia z Pedowskich. Patrz hasło: Kicińska Zofia z Pedowskich.

4.418. Kiciński Konrad Mieczysław /zwany Mieczysławem?/, 1852-1885

Herbu Rogala. Urodził się 18 lutego 1852 roku we wsi Białopole (parafia r.l. Uchanie), syn Tomasza [Tomasz z Alkantary Antoni z Padwy] i Teresy z Bielskich małżonków Kicińskich. Rodzicami chrzestnymi byli: Wincenty Bielski (dziedzic dóbr Uher) i Michalina z Biegańskich Bielska[663].

Wylegitymowany ze szlachectwa (05.02.1861; herb Rogala)[664]. Dziedzic dóbr Białopole (-1879-03.09.1885)

Członek Towarzystwa Osad Rolnych i Przytułków Rzemieślniczych (-1879-)[665].

W 1884 roku, jako właściciel dóbr Białopole, został członkiem założycielem „Pierwszego Stowarzyszenia Ziemian Hrubieszowskich”[666].

[660] APRG, Księga urodzeń, 1891-1902, k.194/216; Tablica nagrobna; APRG, Księga zgonów, 1880-1901, k. 685/22.
[661] APRG, Księga urodzeń, 1907-1912, k. 192/210.
[662] APZ APRG, sygn. 88/609/0/-/20, k. 18/54.
[663] APL APRUchanie, sygn. 35/1946/0/2.4/43, k. 21/60.
[664] APL DeputacjaSGL, sygn. 35/233/0/-/102, k. 40, 41.
[665] Rocznik TORPR 1879, s. XXIV.
[666] GW 1884, Nr 93, s. 2; KW 1884, Nr 112b, k. 1.

Instytut Historii im. Wo

Zmarł 2 września 1885 roku we wsi Białopole. Pozostawił żonę[667].

Żona: Zofia Stefania ze Smorczewskich. Urodziła się w 1858 roku (około).

Dzieci:

- Jan Marian Pankracy, 1879-. Patrz hasło: Kiciński Jan Marian Pankracy.
- Mieczysław Marian Stanisław, 1880-. Urodził się 14 listopada 1880 roku we wsi Białopole. Rodzicami chrzestnymi byli: Konstanty Śliwowski i Felicja Smorczewska[668].
- Tomasz Marian Juliusz, 1882-. Urodził się 1 lipca 1882 roku we wsi Białopole. Rodzicami chrzestnymi byli: Wincenty Bielski i Natalia *Korsak*[669].
- Jerzy Marian Grzegorz, 1884-. Urodził się 25 maja 1884 roku we wsi Białopole (parafia r.l. Uchanie). Rodzicami chrzestnymi byli: Feliks Smorczewski i Maria Chrzanowska[670].
- Felicja Maria Julia, 1886-1890. Urodziła się 22 maja 1886 roku w Białopolu (parafia r.l. Uchanie). Rodzicami chrzestnymi byli: Jan (zapewne winien być Adolf) Smorczewski (dziedzic dóbr Żdżanne) i Teresa Kicińska. Zmarła 16 marca 1890 roku we wsi Białopole[671].

4.419. Kiciński Mieczysław Marian Stanisław, właściciel dóbr Drohiczany

Właściciel dóbr Drohiczany (-1908-; poczta Teratyn)[672].

4.420. Kiciński Paweł, 1823-1894, kowal w Grabowcu/Tuczępach

Urodził się 10 stycznia 1823 roku (na nagrobku 29 czerwca 1823) w Nowym Mieście (Przedmieście Lwowskie, Zamość), syn Macieja (majster profesji rzemieślniczej) i Wiktorii z Biskupskich małżonków Kicińskich[673].

Kowal w Grabowcu (-1850-15.08.1894), Tuczępach (-1867-1868-)[674].

Zmarł 15 sierpnia 1894 roku w Grabowcu[675].

Nagrobek 14 – Rok 2018, 10 marca. Nagrobek Pawła Kicińskiego i jego członków rodziny (foto Henryk Kulik).

[667] APZ APRUchanie, sygn. 88/643/0/-/20, k. 136/59.
[668] APZ APRUchanie, sygn. 88/643/0/-/1, k. 207/102.
[669] APZ APRUchanie, sygn. 88/643/0/-/17, k. 33/65.
[670] APZ APRUchanie, sygn. 88/643/0/-/19, k. 25/49.
[671] APZ APRUchanie, sygn. 88/643/0/-/21, k. 25/50; APZ APRUchanie, sygn. 88/643/0/-/25, k. 124/23.
[672] Spis AOZKP 1909, s. 51.
[673] APL APRZamość, sygn. 35/1964/0/1/17, k. 3/8.
[674] APRG, Księga urodzeń, 1862-1871, k. 321/43, 453/174; APRG, Księga zgonów, 1880-1901, k. 621/92.
[675] APRG, Księga zgonów, 1880-1901, k. 621/92.

Przy wykorzystywaniu proszę podawać: Kulik Renata, Kulik Henryk, „Grabowiecki Słownik Biograficzny", Instytut Historii im. Wojtka Kulika, https://rodzinakulik.eu/, v. 04.08.2024

Żona (I): Marianna ze Skubińskich. Patrz hasło: Kicińska Marianna ze Skubińskich.
Dzieci:
- Marcin, 1850-1851. Zmarł, mając 1 rok i 17 tygodni życia, 20 lutego 1851 roku w Grabowcu.

Żona (II): Józefa Antonina z Justowskich. Urodziła się w 1832 roku (około)[676].
Dzieci:
- Kazimierz Marian, 1867-1910. Patrz hasło: Kiciński Kazimierz Marian.

4.421. Kiciński Paweł, 1837-, kowal w Mołodiatyczach

Urodził się w 1837 roku (około).
Kowal w Mołodiatyczach (-1861-)[677].

4.422. Kiciński Paweł, 1898-

Uczeń Wiejskiej 2-klasowej Powszechnej Szkoły Podstawowej w Grabowcu (-1910/11-)[678].

4.423. Kiciński Tadeusz Filip, 1861-, właściciel dóbr Stara Wieś

Urodził się 21 sierpnia 1861 we wsi Białopole, syn Tomasza i Teresy z Bielskich małżonków Kicińskich właścicieli dóbr Białopole. Rodzicami chrzestnymi byli: Władysław Bielski i Michalina Bielska[679].

Właściciel dóbr Stara Wieś (-1903-1928-)[680].

Żona: Karolina Zofia Maria z Rakowskich. Patrz hasło: Kicińska Karolina Zofia Maria z Rakowskich.
Dzieci:
- Bohdan Antoni Adolf, 1903-. Patrz hasło: Kiciński Bohdan Antoni Adolf.

4.424. Kiciński Tomasz Antoni [Tomasz z Alkantary Antoni z Padwy], 1806-, dziedzic dóbr Białopole

Herbu Rogala. Urodził się w 1806 roku (około) w miejscowości Lechanice (pow. grójecki; parafia r.l. *Góra Kalwaria*), syn Stanisława i Zofii z Zaborowskich małżonków Kicińskich.

Dziedzic dóbr Wólka Załęska (-1846-; gub warszawska; parafia r.l. Góra Kalwaria), Białopole z przyległościami (-1841-1881-; parafia r.l. Uchanie)[681].

Wylegitymowany ze szlachectwa (05.02.1861; herb Rogala)[682].

Członek Towarzystwa Osad Rolnych i Przytułków Rzemieślniczych (-1879-)[683].

Zmarł, w wieku 76 lat, 20 stycznia 1882 roku we wsi Białopole, przy synu Konradzie Mieczysławie. Pozostawił żonę[684].

---

676 APRG, Księga zgonów, 1880-1901, k. 621/92.
677 APRG, Księga urodzeń, 1862-1871, k. 489/150.
678 APL ChDSz, sygn. 35/525/0/989, k. 178-182.
679 APL APRUchanie, sygn. 35/1946/0/2.4/53, k. 25/68.
680 APZ APRNabróż, sygn. 88/622/0/-/29, k. ½; APZ APRNabróż, sygn. 88/622/0/-/14, k. 65/3.
681 APZ APRUchanie, sygn. 88/643/0/-/12, k. 64/13; APZ APRHorodło, sygn. 88/611/0/-/6, k. 36/36; APL APRUchanie, sygn. 35/1946/0/2.4/41, k. 15/48; APL APRUchanie, sygn. 35/1946/0/2.4/39, k. 35/90; APL APRChełm, sygn. 35/1657/0/2.4/82, k. 94/11; APL APRFajsławice, sygn. 35/1816/0/2.4/32, k. 21/62.
682 APL DeputacjaSGL, sygn. 35/233/0/-/102, k. 40, 41.
683 Rocznik TORPR 1879, s. XXIV.
684 APZ APRUchanie, sygn. 88/643/0/-/25, k. 97/5.

Przy wykorzystywaniu proszę podawać: Kulik Renata, Kulik Henryk, „Grabowiecki Słownik Biograficzny", Instytut Historii im. Wojtka Kulika, https://rodzinakulik.eu/, v. 04.08.2024

Żona: Teresa z Bielskich. Patrz hasło: Kicińska Teresa z Bielskich.

Dzieci:

- Bohdan Stanisław Nikodem, 1848-1871. Patrz hasło: Kiciński Bohdan Stanisław Nikodem.
- Maria Zofia, 1850-. Urodziła się 2 lipca 1850 roku we wsi Białopole (parafia r.l. Uchanie). Rodzicami chrzestnymi byli: Andrzej Ruttié (były generał wojsk polskich) i Zofia Bielska (dziedziczka dóbr Wygnanowice) oraz Ignacy Bielski (dziedzic dóbr Fajsławice) i Jadwiga Bielska (panna)[685].
- Konrad Mieczysław, 1852-1885. Patrz hasło: Kiciński Konrad Mieczysław.
- Eugenia Maria, 1854-. Patrz hasło: Chrzanowska Eugenia Maria.
- Stanisław Piotr, 1858-. Patrz hasło: Kiciński Stanisław Piotr.
- Tadeusz Filip, 1861-. Patrz hasło: Kiciński Tadeusz Filip.

4.425. Kiciński Stanisław, 1777-1857, dziedzic

Urodził się w 1777 roku, syn Adama (generał) i (…) ze *Zwierzchawskich* małżonków Kicińskich.

Dziedzic dóbr Lechanice (-1824-1825-; pow. grójecki). Mieszkał we wsi Krzywe (-1824-)[686].

Zmarł, jako wdowiec, w wieku 80 lat, 3 grudnia 1857 roku we wsi Białopole (przy synu Tomaszu Antonim)[687].

Rodzina, patrz hasło: Czyżewska Maria z Kicińskich.

Żona: Zofia z Zaborowskich.

Dzieci:

- Tomasz Antoni [Tomasz z Alkantary Antoni]. Kiciński Tomasz z Alkantary Antoni z Padwy.

4.426. Kiciński Stanisław Piotr, 1858-

Herbu Rogala. Urodził się 22 lutego 1858 roku we wsi Białopole, syn Tomasza [Tomasz z Alkantary Antoni z Padwy] i Teresy z Bielskich małżonków Kicińskich. Rodzicami chrzestnymi byli: Wincenty Bielski (dziedzic dóbr Uher) i Józefa Debolina (Deboli)[688].

Wylegitymowany ze szlachectwa (05.02.1861; herb Rogala)[689].

4.427. Kiciński Stanisław, rolnik w Grabowiec-Górze

Rolnik w Grabowiec-Górze (-1947-).

Żona: Anastazja z Zawalskich.

Dzieci:

- Weronika, 1926-. Patrz hasło: Pyra Weronika z Kicińskich.
- Wanda.
- Kazimierz.

4.428. Kiciński Władysław, rolnik w Grabowcu

Urodził się w 1888 roku (około).

---

[685] APL APRUchanie, sygn. 35/1946/0/2.4/41, k. 15/48.
[686] APL APRTarnogóra, sygn. 35/1934/0/1/14, k. 7/14; APL APRFajsławice, sygn. 35/1816/0/1/1, k. 43/86.
[687] APL APRUchanie, sygn. 35/1946/0/2.4/49, k. 96/37.
[688] APL APRUchanie, sygn. 35/1946/0/2.4/51, k. 28/75.
[689] APL DeputacjaSGL, sygn. 35/233/0/-/102, k. 40, 41.

Przy wykorzystywaniu proszę podawać: Kulik Renata, Kulik Henryk, „Grabowiecki Słownik Biograficzny", Instytut Historii im. Wojtka Kulika, https://rodzinakulik.eu/, v. 04.08.2024

Rolnik w Grabowcu.

Żona: Anna z Makowców. Patrz hasło: Kicińska Anna z Makowców.

Dzieci:

- Helena, 1931-. Patrz hasło: Halicka Helena z Kicińskich.

4.429. Kidybiński Ignacy

28 kwietnia 1785 roku kupuje na licytacji ogród w Grabowcu, sąsiadujący z działką cerkiewną[690].

4.430. Kidybiński Stanisław, 1888-, felczer, kierownik ośrodka zdrowia

Zdjęcie 45 – Stanisław Kidybiński (źródło: Boczkowska).

Urodził się 28 sierpnia 1888 roku w Jarosławcu (pow. hrubieszowski). Ukończył szkołę felczerską w Kijowie w 1909 roku[691].

Kierownik i felczer Gminnego Ośrodka Zdrowia w Grabowcu (październik 1945-maj 1951). Następnie pracował w Gminnym Ośrodku Zdrowia w Strzyżowie (pow. hrubieszowski, maj 1951-).

4.431. Kielarski Wincenty, 1853-, organista w Łabuniach /MK/

Urodził się w 1853 roku (około) w Tomaszowie, syn Tomasza i Marianny z Roszkowskich małżonków Kielarskich. Organista w Łabuniach (-1888-)[692].

Żona (I): Klementyna z *Chospiuńskich.*

Żona (II): Wiktoria Marianna ze Stępkowskich. Urodziła się 1871 roku (około) w Rachaniach, córka Edwarda i Marianny z Gołębiowskich. Mieszkała w Horyszowie Polskim (-1888-). Ślub odbył się, 28 października 1888 roku, w kościele r.l. w Grabowcu.

4.432. Kielmaniuk Leyba, obywatel grabowiecki

W 1775 roku kupuje, razem z żoną Hindą oraz z Srulem i Blimą małżonkami Kielmaniuk, grunt w Grabowcu z zabudowaniami, przy ulicy Skierbieszowskiej, od Srula i Chaji małżonków Moszkowicz[693].

Brat: Srul.

---

690 APL AMG, sygn. 35/32/0/-/12, k. 263.
691 Boczkowska, s. 37.
692 APRG, Księga małżeństw, 1883-1907, k. 67/28.
693 APL AMG, sygn. 35/32/0/-/12, k. 46.

Przy wykorzystywaniu proszę podawać: Kulik Renata, Kulik Henryk, „Grabowiecki Słownik Biograficzny", Instytut Historii im. Wojtka Kulika, https://rodzinakulik.eu/, v. 04.08.2024

Żona: Hinda (-1775-).

4.433. Kielmaniuk Srul, obywatel grabowiecki

W 1775 roku kupuje, razem z żoną Blimą oraz z Leybą i Hindą małżonkami Kielmaniuk, grunt w Grabowcu z zabudowaniami, przy ulicy Skierbieszowskiej, od Srula i Chaji małżonków Moszkowicz[694].

Brat: Leyba.

Żona: Blima (-1775-).

4.434. Kiełbińska Anna z Kulików, 1882- /R/

Urodziła się 14 maja 1882 roku w Grabowcu, córka Mikołaja i Marii z Boczkowskich małżonków Kulik. Ochrzczona i bierzmowana 16 maja 1882 roku w cerkwi prawosławnej w Grabowcu, przez ks. Marcjana Mogielnickiego, proboszcza parafii. Rodzicami chrzestnymi byli: Teodor Kulik (lat 40, Grabowiec) i Rozalia Nowicka[695].

Mąż: Piotr Kiełbiński. Patrz hasło: Kiełbiński Piotr. Ślub odbył się, 7 października 1901 roku, w prawosławnej cerkwi w Grabowcu[696].

4.435. Kiełbińska Anna z Pikuzińskich, 1835-

Urodziła się w 1835 roku w Majdanie (parafia r.g. Zamość), córka Wojciecha i Ewy małżonków Pikuzińskich. Mieszkała, przy bracie w Majdanie.

Mąż: Jan Kiełbiński. Patrz hasło: Kiełbiński Jan. Ślub odbył się, 22 listopada 1857 roku, w greckokatolickiej cerkwi w Zamościu. Ślub pobłogosławił ks. Pelagiusz Rzewuski, administrator parafii i przełożony klasztoru w Zamościu[697].

4.436. Kiełbińska Jadwiga ze Staszczuków, 1929-1993 /

Zmarła, w wieku 64 lat, 3 lutego 1993 roku. Pochowana na cmentarzu parafialnym w Grabowcu.

Mąż: Leon Kiełbiński. Patrz hasło; Kiełbiński Leon.

4.437. Kiełbiński Franciszek, 1912-1969

Urodził się 7 września 1912 roku w Grabowcu, syn Piotra i Anny z Kulików małżonków Kiełbińskich. Ochrzczony 15 września 1912 roku w kościele r.l. w Grabowcu przez administratora parafii Grabowiec ks. Antoniego Rudzińskiego. Rodzicami chrzestnymi byli: Piotr Nowicki (lat 40) i Marianna Boczkowska.

W roku szkolnym 1925/26 podpisał się na deklaracji przyjaźni polsko-amerykańskiej. W roku szkolnym 1926/27 uczeń klasy IV szkoły powszechnej.

Zmarł, w wieku 57 lat, 9 lutego 1969 roku w Grabowcu. Pochowany na cmentarzu parafialnym w Grabowcu.

---

[694] APL AMG, sygn. 35/32/0/-/12, k. 46.
[695] APZ APPG, sygn. 99/666/0/-/8, k. 25/25.
[696] APZ APPG, sygn. 88/666/0/-/27, k. 78/16.
[697] APL APGZamość, sygn. 35/2179/0/2.4/31, k. 20/6.

Przy wykorzystywaniu proszę podawać: Kulik Renata, Kulik Henryk, „Grabowiecki Słownik Biograficzny", Instytut Historii im. Wojtka Kulika, https://rodzinakulik.eu/, v. 04.08.2024

Nagrobek 15 – Rok 2008, 19 maja. Tablica nagrobna Franciszka Kiełbińskiego (foto Henryk Kulik).

4.438. Kiełbiński Jan, rolnik w Majdanie /Zamojskim/

Urodził się w 1837 roku w Majdanie (parafia r.g. Zamość), syn Augustyna i Marianny z Ksykiewiczów małżonków Kiełbińskich.

Żona: Anna z Pikuzińskich. Patrz: Kiełbińska Anna z Pikuzińskich[698].

Dzieci:

- Piotr, 1871-1934. Patrz hasło: Kiełbiński Piotr.

4.439. Kiełbiński Leon, 1920-1981 /

Urodził się 4 stycznia 1920 roku w Grabowcu, syn Piotra (lat 48, rolnik, Grabowiec) i Anny z Kulików (lat 32) małżonków Kiełbińskich. Ochrzczony 13 stycznia 1920 roku w kościele r.l. w Grabowcu przez wikariusza parafii Grabowiec ks. Aleksandra Krasowskiego. Rodzicami chrzestnymi byli: Jakub Kulik (rymarz, lat 26) i Pelagia Boczkowska[699].

Zmarł, w wieku 61 lat, 7 października 1981 roku. Pochowany na cmentarzu parafialnym w Grabowcu.

Nagrobek 16 – Rok 2009. Tablica nagrobna Jadwigi i Leona małżonków Kiełbińskich (foto Henryk Kulik).

[698] APL APGZamość, sygn. 35/2179/0/2.4/31, k. 20/6.
[699] APRG, Księga urodzeń, 1912-1920, k. 453/18.

Przy wykorzystywaniu proszę podawać: Kulik Renata, Kulik Henryk, „Grabowiecki Słownik Biograficzny", Instytut Historii im. Wojtka Kulika, https://rodzinakulik.eu/, v. 04.08.2024

Żona: Jadwiga ze Staszczuków. Patrz hasło: Kiełbińska Jadwiga ze Staszczuków.

4.440. Kiełbiński Piotr, 1872-1934 /

Urodził się w 1872 roku w Majdanie (koło Zamościa i Szopinka; parafia r.g./pr Zamość), syn Jana i Anny z Pikuzińskich małżonków Kiełbińskich.

Zmarł, w wieku 63 lat, 8 stycznia 1934 roku. Akt zgonu sporządził proboszcz parafii r.l. w Grabowcu ks. Józef Czarnecki. Świadkami sporządzenia aktu zgonu byli Jan Kiełbiński (lat 29), Jakub Kulik (lat 40). Pochowany na cmentarzu parafialnym w Grabowcu[700].

Żona: Anna z Kulików. Patrz hasło: Kiełbińska Anna z Kulików.

Dzieci:

- Jan, 1904-. Urodził się 20 marca 1904 roku w Grabowcu, syn Piotra i Anny z Kulików małżonków Kiełbińskich. Ochrzczony i bierzmowany, 5 kwietnia 1904 roku, w cerkwi prawosławnej w Grabowcu przez ks. Marcjana Mogilnickiego (proboszcza parafii prawosławnej w Grabowcu). Rodzicami chrzestnymi byli: Stefan Kulik (lat 30) i Julia Martyniuk. Świadkiem sporządzenia aktu zgonu był także Grzegorz Kulik (lat 36, Grabowiec)[701]. Uczeń klasy drugiej Szkoły Powszechnej w Grabowcu (1916/17).
- Marianna, 1909-. Patrz hasło: Jabłońska Marianna z Kiełbińskich.
- Franciszek, 1912-1969. Patrz hasło: Kiełbiński Franciszek.
- Leon, 1920-1981. Patrz hasło: Kiełbiński Leon.

4.441. Kiełczewska Helena z Rulikowskich, 1847-

Urodziła się w 1847 roku (około) w miejscowości *Uhrynów*, córka Jana i Zofii z Suffczyńskich małżonków Rulikowskich[702].

Matka chrzestna Doroty Marii Kamili Rakowskiej (1878), Jadwigi Weychert (1902/1903).

Uczestniczyła w Wystawie Rolniczo-Przemysłowej w Lublinie w 1901 roku. Otrzymała podziękowanie za przedmioty etnograficzne[703].

Mąż: Władysław Tadeusz Tomasz Kiełczewski. Patrz hasło: Kiełczewski Władysław Tadeusz Tomasz. Ślub odbył się, 10 stycznia 1871 roku, w kościele r.l. w Oszczowie.

4.442. Kiełczewska Józefa Maria Teodora ze Szlubowskich, 1813-

Herbu Ślepowron. Urodziła się w 1813 roku (około), córka Ignacego Józefa Bernarda i Weroniki w Cieszkowskich.

Dziedziczka dóbr Wiszniów[704].

Matka chrzestna Tadeusza Kazimierza Rulikowskiego (1872)[705].

Mąż: Seweryn Ernest Paweł Kiełczewski. Patrz hasło: Kiełczewski Seweryn Ernest Paweł.

4.443. Kiełczewska Wiktoria, 1832-1895

Urodziła się w 1832 roku[706].

---

[700] APRG, Księga zgonów, 1917-1934, k. 25/2.
[701] APZ APPG, sygn. 88/666/0/-/30, k. 20/20.
[702] APL APROszczów, sygn. 35/1891/0/2.4/73, k. 45/1; APRG, Księga urodzeń, 1902-1907, k. 69/79
[703] Gazeta Rolnicza, 1901, Nr 39, s. 15.
[704] APL APRPiaski, sygn. 35/1895/0/2.4/28, k. 22/63.
[705] APL APRDub, sygn. 35/1812/0/2.4/95, k. 13/42.
[706] Tablica nagrobna na cmentarzu parafialnym św. Marii Magdaleny w Biłgoraju, przy al. Jana Pawła II.

Przy wykorzystywaniu proszę podawać: Kulik Renata, Kulik Henryk, „Grabowiecki Słownik Biograficzny", Instytut Historii im. Wojtka Kulika, https://rodzinakulik.eu/, v. 04.08.2024

Nagrobek 17 – Rok 2013, 15 maja. Nagrobek Wiktorii Kiełczewskiej (foto Henryk Kulik).

Zmarła 29 marca 1895 roku. Pochowana na cmentarzu parafialnym w Biłgoraju.
Nagrobek jest wpisany do rejestru zabytków A/734.

4.444. Kiełczewski Bronisław Władysław Ignacy, 1837-

Herbu Pomian. Urodził się 7 października 1837 roku, syn Seweryna Ernesta Pawła i Józefy Marii Teodory ze Szlubowskich małżonków Kiełczewskich[707].
Wylegitymowany ze szlachectwa (09.06.1853; herb Pomian)[708].

4.445. Kiełczewski Eustachy, rotmistrz ułanów

Rotmistrz ułanów wojsk rosyjskich (-1839-; wówczas konsystujących w Rachaniach)[709].

4.446. Kiełczewski Józef Romuald, 1845-1919

Herbu Pomian. Urodził się 5 października 1845 roku w Wiszniowie (parafia r.l. Nabróż), syn Seweryna Ernesta Pawła i Józefy Marii Teodory ze Szlubowskich małżonków Kiełczewskich[710].
Wylegitymowany ze szlachectwa (09.06.1853; herb Pomian)[711].
Właściciel dóbr Wiszniów (-1893-)[712].
Zmarł 3 stycznia 1919 roku w Lublinie. Świadkami sporządzenia aktu zgonu byli: Seweryn Kiełczewski (właściciel dóbr Wiszniów) oraz Henryk Weychert (właściciel dóbr Szystowice).
Żona: Helena z Malczewskich (rozwód).

4.447. Kiełczewski Michał Skarbek, podczaszy trembowelski

Podczaszy trembowelski (-1763-)[713].

[707] APL DeputacjaSGL, sygn. 35/233/0/-/102, k. 18, 19.
[708] APL DeputacjaSGL, sygn. 35/233/0/-/102, k. 18, 19.
[709] APL APRKrasnobród, sygn. 35/1848/0/2.4/105, k. 9/31.
[710] APRLublinJana, Akta zgonów, 1918-1923, k. 19/2.
[711] APL DeputacjaSGL, sygn. 35/233/0/-/102, k. 18, 19.
[712] APZ APRNabróż, sygn. 88/622/0/-/18, k. 78/22.
[713] APRKiełczewice, Akta małżeństw, 1761-1797, k. 3/7.

Instytut Historii im. Wo

4.448. Kiełczewski Seweryn, 1874-, właściciel dóbr Wiszniów, Oszczów

Urodził się w 1874 roku (około). Mieszkał w Mirczu (-1898-)[714].

Właściciel dóbr Wiszniów (-1908-1918-; gmina Mircze), Oszczów (-1908-; poczta Tyszowce)[715].

Podpisał się pod uchwałą zebrania ogólnego Komitetu Ratunkowego Obwodu Hrubieszowskiego z 5 grudnia 1916 roku dotyczącą m.in. natychmiastowego zniesienia granic okupacji i cenzury[716].

Przedstawiciel grupy najwyżej opodatkowanych w sejmiku powiatu hrubieszowskiego (-1918-; podczas okupacji austriackiej). Członek wydziału powiatowego tego sejmiku (-1918-)[717].

Wiceprezes Hrubieszowskiego Okręgowego Towarzystwa Rolniczego w Hrubieszowie (22.02.1913-)[718].

Członek komisji drogowej Hrubieszowskiego Okręgowego Towarzystwa Rolniczego w Hrubieszowie (22.02.1913-)[719].

4.449. Kiełczewski Seweryn Ernest Paweł, 1803-, dziedzic dóbr Wiszniów

Herbu Pomian. Urodził się w 1803 roku. Mieszkał w Udryczach (-1841-).

Dziedzic dóbr Mircze[720] (-1835-), Piaski Luterskie[721] (-1836-1839-), Wiszniów[722] (-1841-1860-; pow. tomaszowski).

Dzierżawca dóbr Udrycze (25.06.1839-*1847*)[723].

25 czerwca 1839 roku zawarł z Teresą Kicką ośmioletnią umowę dzierżawy dóbr Udrycze. Następnie 26 czerwca 1841 roku powierzył administrowanie dzierżawy Augustynowi Tomaszewskiemu[724].

W 1866 roku Komisja Likwidacyjna w Królestwie Polskim wypłaciła właścicielom dóbr Wiszniów lit. A i B - 5440 rubli i 92 kop. wynagrodzenia, „w celu wypłaty komu trzeba”[725].

Członek Towarzystwa Kredytowego Ziemskiego Guberni Lubelskiej (-1860-1861-). W 1861 roku upoważniony do poświadczania odpisów dóbr[726].

Wylegitymowany ze szlachectwa (09.06.1853; herb Pomian)[727].

Major wojsk polskich[728].

Ojciec chrzestny Leontyny Wiktorii Zofii Szlubowskiej (1842).

Żona: Józefa Maria Teodora ze Szlubowskich. Patrz hasło: Kiełczewska Józefa Maria Teodora ze Szlubowskich.

Dzieci:

---

[714] APZ APRHrubieszów, sygn. 88/612/0/-/23, k. 79/2.
[715] Spis AOZKP 1909, s. 52; DzUrzCK_KomHrub 1918, Nr 2, s. 3, 4.
[716] ZLub 1916, Nr 619, s. 3.
[717] DzUrzCK_KomHrub 1918, Nr 2, s. 3, 4.
[718] RolHrub 1913, Nr 6, s. 99.
[719] RolHrub 1913, Nr 6, s. 100.
[720] APL APROszczów, sygn. 35/1891/0/2.4/45, k. 77/43; APL APRNabróż, sygn. 35/1883/0/2.4/53, k. 4/4; APL APRNabróż, sygn. 35/1883/0/2.4/28, k. 8/24.
[721] APL APRNabróż, sygn. 35/1883/0/2.4/32, k. 27/71; APL APRPiaski, sygn. 35/1895/0/2.4/28, k. 22/63.
[722] APL APROszczów, sygn. 35/1891/0/2.4/45, k. 77/43; APL APRNabróż, sygn. 35/1883/0/2.4/53, k. 4/4; APL APRNabróż, sygn. 35/1883/0/2.4/28, k. 8/24; APL Chełmicki, akt nr 79 z 1841 roku.
[723] APL Chełmicki, akt nr 79 z 1841 roku.
[724] APL Chełmicki, akt nr 79 z 1841 roku.
[725] KW 1866, Nr 157, s. 1.
[726] GW 1861, Nr 41, s. 1.
[727] APL DeputacjaSGL, sygn. 35/233/0/-/102, k. 18, 19.
[728] APL APRŁaszczów, sygn. 35/1866/0/2.4/35, k. 1/1

Przy wykorzystywaniu proszę podawać: Kulik Renata, Kulik Henryk, „Grabowiecki Słownik Biograficzny”, Instytut Historii im. Wojtka Kulika, https://rodzinakulik.eu/, v. 04.08.2024

- Jadwiga Gabriela Elżbieta, 1835-1835. Urodziła się 12 marca 1835 roku w Mirczu. Rodzicami chrzestnymi byli: Władysław Rulikowski i Leokadia Przesmycka oraz Jan Przesmycki i W. Russanowska. Zmarła 23 marca 1835 roku w Mirczu[729].
- Cecylia Teresa Felicjana, 1836-. Patrz hasło: Weychert Cecylia Teresa Felicjana z Kiełczewskich.
- Bronisław Władysław Ignacy, 1837-. Patrz hasło: Kiełczewski Bronisław Władysław Ignacy.
- Władysław Tadeusz Tomasz, 1839-. Patrz hasło: Kiełczewski Władysław Tadeusz Tomasz.
- Tadeusz Józef Kajetan, 1840-. Patrz hasło: Kiełczewski Tadeusz Józef Kajetan.
- Zygmunt Ignacy Tomasz, 1842-. Patrz hasło: Kiełczewski Zygmunt Ignacy Tomasz.
- Józef Romuald, 1845-. Patrz hasło: Kiełczewski Józef Romuald.

4.450. Kiełczewski Stanisław, dziedzic dóbr Honiatyn, Pawłowice, Smoligów

Dziedzic dóbr Honiatyn (-1908-), Pawłowice (-1908-; poczta Kryłów), Smoligów (-1908-)[730].

Dziedzic dóbr Oszczów (-1935-; pow. hrubieszowski)[731].

4.451. Kiełczewski Tadeusz, właściciel dóbr Wysokie

Właściciel dóbr Wysokie (-1888-)[732].

Ojciec chrzestny Ireny Ksawery Weychert (1897).

4.452. Kiełczewski Tadeusz Józef Kajetan, 1840-, właściciel dóbr Wiszniów

Herbu Pomian. Urodził się 3 sierpnia 1840 roku, syn Seweryna Ernesta Pawła i Józefy Marii Teodory ze Szlubowskich małżonków Kiełczewskich. Właściciel dóbr Wiszniów (-1867-1878-)[733].

Ojciec chrzestny Konstancji Reginy Wiercińskiej (1867), Doroty Marii Kamili Rakowskiej (1878).

Wylegitymowany ze szlachectwa (09.06.1853; herb Pomian)[734].

4.453. Kiełczewski Władysław Tadeusz Tomasz (zwany Władysławem), 1839-…, właściciel dóbr Hajowniki

Herbu Pomian. Urodził się 23 stycznia 1839 roku, syn Seweryna Ernesta Pawła i Józefy Marii Teodory ze Szlubowskich małżonków Kiełczewskich. Właściciel części dóbr Wiszniów (-1867-). Właściciel dóbr Hajowniki (-1877-1903-). Pracownik Tomaszowskiego Sądu Pokoju (-1871-)[735].

Wylegitymowany ze szlachectwa (09.06.1853; herb Pomian)[736].

Ojciec chrzestny Konstancji Reginy Wiercińskiej (1867). Świadek sporządzenia aktu

[729] APL APRNabróż, sygn. 35/1883/0/2.4/28, k. 8/24, 94/15.
[730] Spis AOZKP 1909, s. 52.
[731] Informator Województw 1935, s. 11.
[732] APRG, Księga urodzeń, 1891-1902, k. 277/203; APZ APRRzeplin, sygn. 88/630/0/-/13, k. 23/124.
[733] APZ APRNabróż, sygn. 88/622/0/-/2, k. 4/8; APL APRNabróż, sygn. 35/1883/0/2.4/60, k. 43/122.
[734] APL DeputacjaSGL, sygn. 35/233/0/-/102, k. 18, 19.
[735] Lublinianin 1904, s. 172; APRG, Księga urodzeń, 1891-1902, k. 277/203; APRG, Księga zgonów, 1880-1901, k. 155/30; APL APROszczów, sygn. 35/1891/0/2.4/73, k. 45/1; APZ APROszczów, sygn. 88/624/0/-/3, k. 68/38; APL APRNabróż, sygn. 35/1883/0/2.4/60, k. 43/122.
[736] APL DeputacjaSGL, sygn. 35/233/0/-/102, k. 18, 19.

Przy wykorzystywaniu proszę podawać: Kulik Renata, Kulik Henryk, „Grabowiecki Słownik Biograficzny", Instytut Historii im. Wojtka Kulika, https://rodzinakulik.eu/, v. 04.08.2024

zgonu Jana Rulikowskiego (1877), Cecylii Weychert (1883).

Żona: Helena z Rulikowskich. Patrz hasło: Kiełczewska Helena z Rulikowskich.

4.454. Kiełczewski Zygmunt Ignacy Tomasz, 1842-

Herbu Pomian. Urodził się 15 kwietnia 1842 roku, syn Seweryna Ernesta Pawła i Józefy Marii Teodory ze Szlubowskich małżonków Kiełczewskich.

Wylegitymowany ze szlachectwa (09.06.1853; herb Pomian)[737].

4.455. Kiepniowski Jan, 1785-, porucznik

Urodził się w 1785 roku (około). Porucznik wojsk polskich (-1821-). Mieszkał w Wojsławicach (-1821-; dwór)[738].

4.456. Kierasiewicz Wincenty, 1803-, pisarz prowentowy w Werbkowicach

Urodził się w 1803 roku (około). Pisarz prowentowy w Werbkowicach (-1836-)[739].

4.457. Kierepa Ignacja z Lackowskich, 1882-

4.458. Kierepa Franciszek, 1903-1942, zginął na Majdanku

4.459. Kierepa Jan, 1859-, szewc w Skomorochach Małych

Urodził się w 1859 roku. Szewc w Skomorochach Małych (-1891-)[740].

4.460. Kierski Antoni, 1858-1934, dzierżawca folwarku Księżpol

Herbu Jastrzębiec. Urodził się 28 wrzenia 1858 roku.

Wieloletni dzierżawca folwarku Księżpol[741].

Zmarł 8 sierpnia 1934 roku w Księżpolu.

[737] APL DeputacjaSGL, sygn. 35/233/0/-/102, k. 18, 19.
[738] APL APRWojsławice, sygn. 35/1960/0/1/35, k. 20/44.
[739] APL APRG, sygn. 35/1824/0/2.4/55, k. 390/26.
[740] APRG, Księga zgonów, 1880-1901, k. 491/62.
[741] Tablica nagrobna na cmentarzu w Księżpolu.

Przy wykorzystywaniu proszę podawać: Kulik Renata, Kulik Henryk, „Grabowiecki Słownik Biograficzny", Instytut Historii im. Wojtka Kulika, https://rodzinakulik.eu/, v. 04.08.2024

Nagrobek 18 – Rok 2016, 7 maja. Nagrobek Antoniego Kierskiego (foto Henryk Kulik).

4.461. Kiesewetter Adolf, dzierżawca dóbr Ornatowice

Dzierżawca dóbr Ornatowice (-1848-)[742].

Żona:

Dzieci:

- Władysław, 1846-1848. Zmarł, w wieku 1 roku i pół miesiąca, 6 sierpnia 1848 roku w Ornatowicach.

4.462. Kiesewetter Helena, nauczycielka

Członek Zarządu Koła Polskiej Macierzy Szkolnej w Hrubieszowie (-1917-)[743].

Członek Zarządu Oddziału Stowarzyszenia Nauczycielstwa Polskiego w Hrubieszowie (03.05.1917-)[744].

4.463. Kiesewetter Ludomir Gustaw Florian, 1844-1903, artysta rzeźbiarz

Urodził się w 1844 roku (około) w Zamościu, syn Adolfa (zm. przed 1868) i Łucji z Wietrzykowskich małżonków Kiesewetter.

Artysta rzeźbiarz w Hrubieszowie (-1868-)[745].

Zmarł, w wieku 58 lat, 19 sierpnia 1903 roku w Hrubieszowie[746].

Żona (I): Władysława Stanisława Antonina z Rucińskich. Patrz hasło: Kiesewetter Władysława Stanisława Antonina z Rucińskich.

Dzieci:

- Władysław Andrzej. Patrz hasło: Kiesewetter Władysław Andrzej.

Żona (II): Paulina z Majznerów.

4.464. Kiesewetter Łucja z Wietrzykowskich, 1822-1898

Urodziła się w 1822 roku (około), córka Tomasza i Karoliny ze Stepkiewiczów małżonków Wietrzykowskich.

Mąż: Adolf. Patrz hasło: Kiesewetter Adolf.

---

[742] APRG, Księga zgonów, 1847-1862, k. 45/108.
[743] ZLub 1917, Nr 254, s. 3.
[744] ZLub 1917, Nr 254, s. 2.
[745] APL APRHrubieszów, sygn. 35/1829/0/2.2/58, k. 80/20.
[746] APZ APRHrubieszów, sygn. 88/612/0/-/28, k. 126/69.

Instytut Historii im. Wo

Zmarła, w wieku 76 lat, 16 stycznia 1898 roku. Pozostawiając dwóch synów[747].

4.465. Kiesewetter Maria Janina z domu Plate, 1877-1951

Urodziła się 24 marca 1877 roku w Zwierzyńcu, córka Rudolfa Jerzego Jana i Eleonory Joanny Emmy z domu Kukiel małżonków Plate[748].

Zmarła 9 kwietnia 1951 roku w Lublinie.

Mąż: Władysław Andrzej Kiesewetter. Patrz hasło: Kiesewetter Władysław Andrzej. Ślub odbył się, 20 lipca 1901 roku, w kościele r.l. w Hrubieszowie.

4.466. Kisewetter Wiktor

Mieszkał w Lublinie (-1901-).

Uczestniczył w Wystawie Rolniczo-Przemysłowej w Lublinie w 1901 roku. Otrzymał: list pochwalny za gustowne karty korespondencyjne[749]

4.467. Kiesewetter Władysław Andrzej, 1870-, właściciel księgarni w Lublinie

Urodził się w 1870 roku (około) w Hrubieszowie, syn Ludomira Gustawa Floriana i Władysławy Stanisławy Antoniny z Rucińskich małżonków Kiesewetter.

Właściciel księgarni w Lublinie (-1901-)[750].

Uczestniczył w Wystawie Rolniczo-Przemysłowej w Lublinie w 1901 roku. Otrzymał[751]:

- list pochwalny za gustowne karty korespondencyjne,

Żona: Maria Janina z Plate. Patrz hasło: Kiesewetter Maria Janina z Plate.

4.468. Kiesewetter Władysława Stanisława Antonina z Rucińskich, 1842-1870

Urodziła się w 1842 roku (około) w Hrubieszowie, córka Onufrego (w 1870: emeryta, byłego podsędka Sądu Pokoju w Hrubieszowie) i Józefy z Garosińskich (zm. przed 1868) małżonków Rucińskich[752].

Zmarła 20 lutego 1870 roku w Hrubieszowie[753].

Mąż: Ludomir Gustaw Florian Kiesewetter. Patrz hasło: Kiesewetter Ludomir Gustaw Florian. Ślub odbył się, 28 listopada 1868 roku, w kościele r.l. w Hrubieszowie.

4.469. Kieszkowska Marianna z Moreaux

Mąż: Tadeusz Kieszkowski. Patrz hasło: Kieszkowski Tadeusz.

4.470. Kieszkowski Tadeusz, 1840-, geometra

Urodził się w 1840 roku (około) w Gościeradowie, syn Łukasza i Józefy z Ziółkowskich małżonków Kieszkowskich. Mieszkał w Zwierzyńcu (-1862-).

Geometra (-1862-)[754].

Żona: Marianna z Moreaux. Patrz hasło: Kieszkowska Marianna z Moreaux.

---

[747] APZ APRHrubieszów, sygn. 88/612/0/-/23, k. 96/2.
[748] APZ APRSzczebrzeszyn, sygn. 88/635/0/-/3, k. 112/223.
[749] Gazeta Rolnicza, 1901, Nr 39, s. 13.
[750] APZ APRHrubieszów, sygn. 88/612/0/-/26, k. 78/13.
[751] Gazeta Rolnicza, 1901, Nr 39, s. 13.
[752] APL APRHrubieszów, sygn. 35/1829/0/2.2/58, k. 80/20.
[753] APL APRHrubieszów, sygn. 35/1829/0/2.4/60, k. 91/20.
[754] APL APRSzczebrzeszyn, sygn. 35/1930/0/2.4/121, k. 187/57.

Przy wykorzystywaniu proszę podawać: Kulik Renata, Kulik Henryk, „Grabowiecki Słownik Biograficzny", Instytut Historii im. Wojtka Kulika, https://rodzinakulik.eu/, v. 04.08.2024

4.471. Kietner Józef, mieszczanin grabowiecki, markietan

Markietan (handlarz wędrowny ciągnący za wojskiem) 1. Regimentu G (…)[755].

21 stycznia 1787 roku kupuje, razem z żoną Ewą, część gruntu z chałupą i zabudowaniami w Grabowcu, leżącego pomiędzy ulicą Skierbieszowską a działką cerkiewną od Eliasza Artymowicza[756]. Następnie 11 października 1787 roku odsprzedali tę działkę Bazylemu i Ewie małżonkom Własiewicz[757].

Żona: Ewa (-1787-)[758].

4.472. Kietrasiewicz Stanisław, 1827-, leśniczy/strzelec w Zaborcach

Urodził się w 1827 roku (około).

Leśniczy/strzelec rządowy (-1868-1869-), leśniczy w Peresołowicach (-1872-)[759].

Żona: Agnieszka Majewska, ur. ok. 1840.

Dzieci:

- Antonina Eufemia, 1868-. Urodziła się 1 stycznia 1868 roku w Zaborcach.
- Józef Feliks, 1869- Urodził się 8 lipca 1869 roku w Zaborcach.
- Antoni, 1872-. Urodził się 10 lutego 1872 roku w Peresołowicach.

4.473. Kiewlicz Stanisław, 1803-1879, nauczyciel szkoły w Szczebrzeszynie

Urodził się 3 marca 1803 roku na Żmudzi. Kandydat filozofii Uniwersytetu Wileńskiego. Matematyk ze szkoły w Krzemieńcu[760].

Nauczyciel Szkoły im. Zamojskich w Szczebrzeszynie (1825-październik 1848; profesor szkoły wojewódzkiej, -1833-; profesor gimnazjum: -1837-1841-; literatura polska, geografia, statystyka ogólna, historia Rosji).

Usunięty ze stanowiska za „ferment" wśród uczniów.

Dyrektor Instytutu Szlacheckiego w Warszawie (1854-1862). W kościele w Szczebrzeszynie znajduje się epitafium Stanisława Kiewlicza.

Posesor dóbr Brody (-1837-; parafia r.l. Szczebrzeszyn).

Zmarł 16 marca 1879 roku w Warszawie.

Żona: Zofia z Herniczków. Urodziła się w 1803 roku (około).

Dzieci:

- Aleksandra Julia Helena, 1830-1893. Patrz hasło: Kłossowska Aleksandra Julia Helena.
- Franciszek Zdzisław, 1833-. Urodził się 19 kwietnia 1833 roku w Szczebrzeszynie[761].
- Bronisława Wanda Zofia, 1837-. Urodziła się 19 kwietnia 1837 roku w Brodach (parafia r.l. Szczebrzeszyn)[762].

4.474. Kiffner Andrzej, 1797-, organista w Zemborzycach

Urodził się w 1797 roku (około).

---

[755] APL AMG, sygn. 35/32/0/-/12, k. 300, 340.
[756] APL AMG, sygn. 35/32/0/-/12, k. 300.
[757] APL AMG, sygn. 35/32/0/-/12, k. 340.
[758] APL AMG, sygn. 35/32/0/-/12, k. 300.
[759] APRG, Księga urodzeń, 1862-1871, k. 399/8; APRG, Księga urodzeń, 1871-1881, k. 99/25.
[760] Klukowski DSIZ, s. 29, 30, 62; Kalendarzyk polityczny na rok 1837, s. 149; APL APRSzczebrzeszyn, sygn. 35/1930/0/2.4/88, k. 27/120; APL APRSzczebrzeszyn, sygn. 35/1930/0/2.4/91, k. 35/137; APL APRSzczebrzeszyn, sygn. 35/1930/0/2.4/95, k. 83/247; Akt uroczysty (…) 1838, s. 6; Akt uroczysty (…) 1840, s. 6; Akt uroczysty (…) 1841, s. 6.
[761] APL APRSzczebrzeszyn, sygn. 35/1930/0/2.4/91, k. 35/137.
[762] APL APRSzczebrzeszyn, sygn. 35/1930/0/2.4/95, k. 83/247.

Przy wykorzystywaniu proszę podawać: Kulik Renata, Kulik Henryk, „Grabowiecki Słownik Biograficzny", Instytut Historii im. Wojtka Kulika, https://rodzinakulik.eu/, v. 04.08.2024

Organista w kościele r.l. w Zemborzycach (-1849-)[763].

4.475. Kijowski Marian, 1815-, guwerner w Łabuniach

Urodził się w 1815 roku (około).
Guwerner w Łabuniach (-1838-)[764].

4.476. Kirczyński Jacenty, 1787-, diak

Urodził się w 1787 roku, syn Jana i Marianny małżonków Kirczyńskich (w 1838 roku nie żyli). Sposobił się na diaka w Galicji Austriackiej w różnych miejscach[765].
Diak w Szewni, Chodywańcach, Kossobudach, Uchaniach, Moniatyczach.
W 1838 roku był żonaty, bezdzietny.

4.477. Kiryluk Antoni, 1805-1854, mieszczanin grabowiecki

Urodził się w 1805 roku (około) w Grabowcu, syn Bazylego i Marianny z Bojków małżonków Kiryluk[766].
Mieszczanin grabowiecki (-1845-1847-)[767].
Żona (II): Katarzyna z Ciszewskich. Patrz hasło: Kiryluk Katarzyna z Ciszewskich.
Dzieci:
- Maria, 1845-1880. Patrz hasło: Kulik Maria z Kiryluków.
- Anna, 1847-. Boczkowska Anna z Kiryluków.

4.478. Kiryluk Ewa

14 lutego 1795 roku sprzedaje, razem z synem Bazylim, cząstkę gruntu pola, leżącego pomiędzy drogą Skierbieszowską a folwarkami, Janowi Nazarewiczowi[768].
Mąż: Jan Kiryluk (-1783-1789-)[769]. Patrz hasło: Kiryluk Jan.

4.479. Kiryluk Jan, mieszczanin grabowiecki

5 lutego 1774 roku kupuje, razem z żoną Ewą, półćwiartek pola (wraz z czwartą częścią tego półćwiartka należącego do Michała Łukaszkiewicza), rozpoczynający się od rzeki płynącej do Dańczypola a kończący się na równi z innymi, od brata Michała Kiryluka i jego żonie Katarzyny[770].
12 kwietnia 1783 roku kupuje, wraz z żoną Ewą, cząstkę gruntu w Grabowcu od Andrzeja Wilka[771].
23 marca 1789 roku kupuje, razem z żoną Ewą, połowę folwarku w Grabowcu (zapewne w Grabowiec-Górze) zwany „Woskowiczowski" od Antoniego Gutowskiego[772].
Żona: Ewa (-1783-1789-)[773]. Patrz hasło: Kiryluk Ewa.

---

[763] APL APRZemborzyce, sygn. 35/1583/0/2.4/44, k. 79/26.
[764] APL APRŁabunie, sygn. 35/1863/0/2.1/50, k. 279/34.
[765] APL ChKG, O diakach, śpiewakach i bractwach, sygn. 35/95/0/14/1167, k. 64.
[766] APL APGG, sygn. 35/1999/0/2.4/30, k. 12/6.
[767] APL APGG, sygn. 35/1999/0/2.4/36, k. 11/3; APL APGG, sygn. 35/1999/0/2.4/39, k. 5/23.
[768] APL AMG, sygn. 35/32/0/-/16, k. 39.
[769] APL AMG, sygn. 35/32/0/-/12, k. 208, 373.
[770] APL AMG, sygn. 35/32/0/-/9, k. 184.
[771] APL AMG, sygn. 35/32/0/-/12, k. 208.
[772] APL AMG, sygn. 35/32/0/-/12, k. 373.
[773] APL AMG, sygn. 35/32/0/-/12, k. 208, 373.

Przy wykorzystywaniu proszę podawać: Kulik Renata, Kulik Henryk, „Grabowiecki Słownik Biograficzny", Instytut Historii im. Wojtka Kulika, https://rodzinakulik.eu/, v. 04.08.2024

Dzieci:
- Bazyli (-1795-)[774].
- Katarzyna (-1795-)[775].
- Barbara (-1795-)[776].

4.480. Kiryluk Katarzyna z Ciszewskich, 1817-1881

Urodziła się 30 listopada 1817 roku w Grabowcu, córka Sylwestra i Marianny z Parafiowskich małżonków Ciszewskich[777].

Zmarła, w wieku 61 lat - wg aktu zgonu, 30 grudnia 1881 roku, w Grabowcu. Świadkiem sporządzenia aktu zgonu był m.in. Ignacy Kulik (zięć Katarzyny, lat 40)[778].

Mąż: Antoni Kiryluk. Patrz hasło: Kiryluk Antoni. Ślub odbył się, 28 kwietnia 1839 roku, w kościele r.g. w Grabowcu.[779]

4.481. Kiryluk Michał, mieszczanin grabowiecki

Mieszczanin grabowiecki (-1768-1774-)[780].

5 lutego 1774 roku sprzedaje, razem z żoną Katarzyną, półćwiartek pola (wraz z czwartą częścią tego półćwiartka należącego do Michała Łukaszkiewicza), rozpoczynający się od rzeki płynącej do Dańczypola a kończący się na równi z innymi, bratu swojemu Janowi Kirylukowi i jego żonie Ewie[781].

Żona: Katarzyna (-1773-)[782].

Dzieci:
- Teodor (-1773-)[783].

4.482. Kiryłczuk Jan, mieszczanin grabowiecki

W 1754 roku kupuje półćwiartek pola tzw. „Chaciowski", rozpoczynającego się od drogi do Bereścia a kończącego się na równi z innymi, od ks. Teodora Pańkowskiego i jego żony Anny z Borowików[784].

4.483. Kiryłowicz Aleksandra z Pestkowskich, 1870-

4.484. Kiryłowicz Antoni, 1810-, diak w Wojsławicach

Urodził się w 1810 roku (około).

Świadek ślubu Wincentego Pieczenia z Teklą z Kulików (1858).

Diak w cerkwi r.g. w Wojsławicach (-1858-)[785].

4.485. Kiryłowicz Jan, 1808-, diak w Wojsławicach

[774] APL AMG, sygn. 35/32/0/-/16, k. 39.
[775] APL AMG, sygn. 35/32/0/-/16, k. 39.
[776] APL AMG, sygn. 35/32/0/-/16, k. 39.
[777] APL APGG, sygn. 35/1999/0/1/63, k. 8/28; APL APGG, sygn. 35/1999/0/2.4/36, k. 11/3.
[778] APL APPG, sygn. 35/2211/0/1.3/2, k. 276/1.
[779] APL APGG, sygn. 35/1999/0/2.4/30, k. 12/6.
[780] APL AMG, sygn. 35/32/0/-/10, k. 12.
[781] APL AMG, sygn. 35/32/0/-/9, k. 184.
[782] APL AMG, sygn. 35/32/0/-/9, k. 184.
[783] APL AMG, sygn. 35/32/0/-/9, k. 184.
[784] APL AMG, sygn. 35/32/0/-/6, k. 335, 336.
[785] APL APRWojsławice, 35/1960/0/2.4/78, k. 82/48.

Przy wykorzystywaniu proszę podawać: Kulik Renata, Kulik Henryk, „Grabowiecki Słownik Biograficzny", Instytut Historii im. Wojtka Kulika, https://rodzinakulik.eu/, v. 04.08.2024

4.486. Kiryłowicz Leon, 1863-, nauczyciel w Bereściu

Urodził się w 1863 roku (około).
Nauczyciel Szkoły Elementarnej w Bereściu (-1890-1906-)[786].

4.487. Kiryłowicz Łukasz, mieszczanin grabowiecki

7 sierpnia 1790 roku kupuje, razem z żoną Katarzyną z Supronów, półćwiartek pola leżący przy graniczy Dańczypola, od Macieja Leszczyńskiego[787].
Żona: Katarzyna z Supronów (-1790-)[788].

4.488. Kisielewicz Barbara ze Skarbowskich, 1784-1842

Urodziła się w 1784 roku (około), córka Łukasza i Justyny małżonków Skarbowskich.
Zmarła, w wieku 58 lat, 6 sierpnia 1842 roku w Grabowcu[789].
Mąż: Franciszek Kisielewicz. Patrz hasło: Kisielewicz Franciszek.

4.489. Kisielewicz Franciszek, 1779-, majster kunsztu tkackiego w Grabowcu

Urodził się w 1779 roku (około).
Tkacz w Grabowcu/Sołtysach Grabowieckich (-1811-1842-)[790].
Żona: Barbara ze Skarbowskich. Patrz hasło: Kisielewicz Barbara ze Skarbowskich.
Dzieci:
- Zofia, 1823-1826. Zmarła, w wieku 3 lat, 20 września 1826 roku w Grabowcu.

4.490. Kisielewska Marianna z Hawrajów, 1850-

Urodziła się w 1850 roku (około) w Wojsławicach, córka Michała i Rozalii z *Gardziłów* małżonków Hawraj[791].
Mąż: Michał Kisielewski. Patrz hasło: Kisielewski Michał. Ślub odbył się, 17 maja 1875 roku, w kościele r.l. w Uchaniach.

4.491. Ksielewska Zofia z Łempickich, 1864-1919

Obywatelka ziemska.
Zmarła, w wieku 55 lat, 26 marca 1919 roku. Pochowana na cmentarzu w Potoku[792].
W gazecie „Ziemia Lubelska' ukazał się nekrolog Zofii.

4.492. Kisielewski Michał, 1842-, stolarz w Grabowcu, Bronisławce

Urodził się w 1842 roku w Masłomęczu, syn Sebastiana i Marianny ze Strąkowskich

[786] PKLG 1906, s. 174; PKLG 1892, s. 198; APZ APPB, sygn. 88/650/0/-/31, k. 15/23; APZ APPB, sygn. 88/650/0/-/15, k. 5/7.
[787] APL AMG, sygn. 35/32/0/-/12, k. 394.
[788] APL AMG, sygn. 35/32/0/-/12, k. 394.
[789] APL APRG, sygn. 35/1824/0/2.4/60, k. 19/43; APL APRG, sygn. 35/1824/0/2.4/61, k. 520/114; APL APGG, sygn. 35/1999/0/2.4/28, k. 5/29; APL APRG, sygn. 35/1824/0/1/5, k. 74/23; APL APRG, sygn. 35/1824/0/1/2, k. 116/192.
[790] APL APRG, sygn. 35/1824/0/2.4/60, k. 19/43; APL APRG, sygn. 35/1824/0/2.4/61, k. 520/114; APL APGG, sygn. 35/1999/0/2.4/28, k. 5/29; APL APRG, sygn. 35/1824/0/1/5, k. 74/23; APL APRG, sygn. 35/1824/0/1/2, k. 116/192.
[791] APL APRUchanie, sygn. 35/1946/0/2.4/67, k. 61/6.
[792] ZLub 1919, Nr 144, s. 3.

Przy wykorzystywaniu proszę podawać: Kulik Renata, Kulik Henryk, „Grabowiecki Słownik Biograficzny", Instytut Historii im. Wojtka Kulika, https://rodzinakulik.eu/, v. 04.08.2024

małżonków Kisielewskich[793].

Stolarz w Grabowcu (-1875-1887-), Bronisławce (-1894-).

Żona: Marianna z Hawrajów. Patrz hasło: Kisielewska Marianna z Hawrajów.

Dzieci:

- Wacław, 1885-1943. Patrz hasło: Kisielewski Wacław.
- Feliks, 1887-. Urodził się 13 kwietnia 1887 roku w Grabowcu.

4.493. Kisielewski Wacław, 1885-1943, stolarz, zginął w KL Auschwitz

Urodził się 16 sierpnia 1885 roku w Grabowcu, syn Michała i Marianny z Hawrajów małżonków Kisielewskich.

Stolarz.

Zginął 11 lutego 1943 roku w KL Auschwitz[794].

4.494. Kisielewski Władysław

4.495. Kisieliński Kazimierz, 1860-

Urodził się w 1860 roku (około).

Dziedzic dóbr Korzeniste (-1903-)[795].

4.496. Kisielnicka Cecylia Józefa Maria z Rulikowskich, 1888-1951

Urodziła się 21 listopada 1888 roku w Mirczu (parafia r.l. Nabróż), córka Wincentego Wawrzyńca i Marii z Rulikowskich małżonków Rulikowskich (na tablica umieszczonej na kościele widnieje rok urodzenia 1891). Rodzicami chrzestnymi byli: Józef Rulikowski i Maria Rulikowska[796].

Dziedziczka dóbr Mircze (-1935-; pow. hrubieszowski)[797].

Zmarła w 1951 roku. Pochowana w Krakowie.

Mąż: Kisielnicki.

Dzieci:

- Maria Anna z Kisielnickich Komornicka, 1910-. Pochowana w Krakowie[798].
- Anna z Kisielnickich Szułdrzyńska, 1916-1994. Pochowana w Sopocie[799].

4.497. Kisielnicka Telesfora, dziedziczka dóbr Wygnanowice

Dziedziczka dóbr Wygnanowice (-1845-)[800].

4.498. Kisil Agafia z Osietków, 1788-1828

Urodziła się w 1788 roku (około), córka Bazylego i Melanii małżonków Osietków z Horyszowa Polskiego.

---

[793] APL APRUchanie, sygn. 35/1946/0/2.4/67, k. 61/6; APRG, Księga urodzeń, 1881-1890, k. 159/146, 232/87; APRG, Księga zgonów, 1880-1901, k. 173/55, 610/50.

[794] APRG, Księga urodzeń, 1881-1890, k. 159/146; Miejsce Pamięci i Muzeum Auschwitz-Birkenau były niemiecki obóz koncentracyjny i zagłady www.auschwitz.org (v. 15.05.2019).

[795] APL APRGołąb, sygn. 35/1818/0/2.4/145, k. 186/72.

[796] APZ APRNabróż, sygn. 88/622/0/-/13, k. 42/125; Tablica pamiątkowa na froncie kościoła w Mirczu.

[797] Informator Województw 1935, s. 12.

[798] Tablica pamiątkowa na froncie kościoła w Mirczu.

[799] Tablica pamiątkowa na froncie kościoła w Mirczu.

[800] APL APRCzęstoborowice, sygn. 35/1809/0/2.4/65, k. 6/21.

Przy wykorzystywaniu proszę podawać: Kulik Renata, Kulik Henryk, „Grabowiecki Słownik Biograficzny", Instytut Historii im. Wojtka Kulika, https://rodzinakulik.eu/, v. 04.08.2024

Instytut Historii im. Wo

Zmarła, w wieku 40 lat, 22 sierpnia 1828 roku w Jurydyce Grabowiec. Pozostawiła męża Teodora. [801].

Mąż: Teodor Kisil. Patrz hasło: Kisil Teodor.

4.499. Kisil Teodor, 1778-1828, włościanin Jurydyki Grabowiec

Urodził się w 1778 roku (około), syn Grzegorza i Anastazji małżonków Kisil z Horyszowa Polskiego.

Włościanin Jurydyki Grabowiec (-29.08.1828)[802].

Zmarł, w wieku 50 lat, 29 sierpnia 1828 roku w Grabowcu.

Żona: Agafia z Osietków. Patrz hasło: Kisil Agafia z Osietków.

4.500. Kiszka Grzegorz, mieszczanin grabowiecki

4.501. Kiszka Łukasz, mistrz kowalski w Grabowcu

Mistrz kowalski w Grabowcu (-1645-1646-)[803].

4.502. Kiszczak Błażej, mieszkaniec Skibic

Żona: Konstancja z Różańskich.

Dzieci:

- Franciszka, 1793-. Urodziła się 3 marca 1793 roku w Skibicach[804].

4.503. Kiszczak Jan /Kiszczuk/, 1815-1855, włościanin, rekrut armii carskiej

4.504. Kiszczak Konstancja z Różańskich

4.505. Kiszczak Łukasz, 1847-, wójt gminy Grabowiec

Urodził się w 1847 roku (około).

Wójt gminy Grabowiec (-1885-1888-)[805].

Żona: Wiktoria z Czuprów. Patrz hasło: Kiszczak Wiktoria z Czuprów.

Dzieci:

- Feliksa, 1881-. Urodziła się 7 sierpnia 1881 roku w Grabowcu[806].
- Anastazja, 1883-. Urodziła się 14 maja 1883 roku w Grabowcu[807].
- Wincenty, 1885-. Urodził się 7 października 1855 roku w Grabowcu[808].
- Sylwester, 1889- (z bliźniąt). Urodził się 1 stycznia 1889 roku w Grabowcu[809].
- Ignacy, 1889- (z bliźniąt). Urodził się 1 stycznia 1889 roku w Grabowcu[810].

---

[801] APL APGG, sygn. 35/1999/0/2.4/19, k. 22/11.
[802] APL APGG, sygn. 35/1999/0/2.4/19, k. 22/11, 22/12.
[803] Horn Maurycy, „Rzemiosło miejskie województwa bełskiego w pierwszej połowie XVII wieku", Zeszyty Naukowe Wyższej Szkoły Pedagogicznej w Opolu, Seria B: Studia i Rozprawy, Nr 14, Wrocław – Warszawa – Kraków, 1966, k. 41.
[804] APL APRG, sygn. 35/106/10/-/25.
[805] APRG, Księga urodzeń, 1881-1890, k. 163/169, 293/2, 294/3; APRG, Księga małżeństw, 1883-1907, k. 52/19; APRG, Księga zgonów, 1880-1901, k. 333/9.
[806] APZ APRG, sygn. 88/609/0/-/7, k. 40/118.
[807] APZ APRG, sygn. 88/609/0/-/9, k. 60/180.
[808] APRG, Księga urodzeń, 1881-1890, k. 163/169.
[809] APRG, Księga urodzeń, 1881-1890, k. 293/2.
[810] APRG, Księga urodzeń, 1881-1890, k. 294/3.

Przy wykorzystywaniu proszę podawać: Kulik Renata, Kulik Henryk, „Grabowiecki Słownik Biograficzny", Instytut Historii im. Wojtka Kulika, https://rodzinakulik.eu/, v. 04.08.2024

4.506. Kiszczak Sebastian /Kiszczuk/, 1790-1846, mieszczanin grabowiecki

Mieszczanin grabowiecki (-1813-)[811].

Żona (I): Chwenka z Pawluków.

Dzieci:

- Szczepan, 1813-. Urodził się 27 sierpnia 1813 roku w Grabowcu[812].
- Jan, 1815-. Patrz hasło: Kiszczak Jan.

4.507. Kiszczak Tomasz

Żona: Zofia Otrocka. Ślub odbył się, 26 stycznia 1794 roku, w kościele r.l. w Grabowcu[813].

4.508. Kiszczak Wiktoria z Czuprów, 1847-1895

Urodziła się 8 grudnia 1847 roku w Grabowcu, córka Stefana i Anieli z Dybzów małżonków Czuper[814].

Zmarła, w wieku 47 lat- wg aktu zgonu, 4 stycznia 1895 roku w Grabowcu. Pozostawiła męża Łukasza[815].

Mąż: Łukasz Kiszczak. Patrz hasło: Kiszczak Łukasz. Ślub odbył się w *1867* roku w kościele r.l. w Grabowcu.

4.509. Kiwerska Katarzyna z Radwańskich, 1789- /MK/

Urodziła się w 1789 roku (około)[816].

Mąż: Antoni Kiwerski. Patrz hasło: Kiwerski Antoni. Ślub odbył się, 17 lutego 1817 roku, w kościele r.l. w Wożuczynie. Świadkami sporządzenia aktu ślubu byli: Jakub Hadziewicz (ekonom dóbr Siemnice), Aleksander Żerdziński (posesor dóbr Siemnice), Józef Głogowski (łowczy bełski, lat 40), Jan Wapiński (lat 30, baron) (1817)[817].

4.510. Kiwerski Antoni, 1779-1854, burmistrz miasta Komarowa /MK/

Herbu Jastrzębiec. Urodził się w 1779 roku (około). Mieszkał w Siemnicach (-1817-1820-; parafia r.l. Wożuczyn)[818].

Burmistrz miasta Łaszczowa (-1832-1833-)[819].

Burmistrz miasta Komarowa (01.11.1834-ok. styczeń 1841)[820]. Urzędnik Stanu Cywilnego Wyznań Niechrześcijańskich w Komarowie (01.11.1834-1836-)[821].

Wójt gminy Łaszczówka (-06.06.1854)[822].

---

[811] APL APRG, Księga UMZ 1813.
[812] APL APRG, Księga UMZ 1813.
[813] APL APRG, sygn. 35/106/10/-/23.
[814] APL APRG, sygn. 1824/0/2.4/56, k. 324/152.
[815] APZ APRG, sygn. 88/609/0/-/20, k. 111/2.
[816] APL APRWożuczyn, sygn. 35/1961/0/1/11, k. 13/39; APL AKFKomPRŁ, sygn. 35/1864/0/2.2/3, k. 184/10.
[817] APL APRWożuczyn, sygn. 35/1961/0/1/10, k. 44/8.
[818] APL APRWożuczyn, sygn. 35/1961/0/1/11, k. 13/39.
[819] APL APRŁaszczów, sygn. 35/1866/0/2.4/25, k. 13/39; APL APRŁaszczów, sygn. 35/1866/0/2.4/26, k. 39/77.
[820] APL AOBK, sygn. 35/1742/0/2/9, k. 44, 45; sygn. 35/1742/0/2/10, k. 2; sygn. 35/1742/0/2/11, k. 2; sygn. 35/1742/0/2/12, k. 22; sygn. 35/1742/0/2/13, k. 2; sygn. 35/1742/0/2/14, k. 2; sygn. 35/1742/0/2/15, k. 2; sygn. 35/1742/0/2/16, k. 1; APL ChKG, sygn. 35/95/0/10/363, k. 40; APL AKFKomPRŁ, sygn. 35/1864/0/2.2/3, k. 184/10.
[821] APL AOBK, sygn. 35/1742/0/2/9, k. 44, 45; sygn. 35/1742/0/2/10, k. 2; sygn. 35/1742/0/2/11, k. 2.
[822] APL APRTomaszówL, sygn. 35/1937/0/2.4/77, k. 161/60.

Instytut Historii im. Wo

Wylegitymowany ze szlachectwa (19.09.1850; herb Jastrzębiec)[823].

Zmarł, w wieku 75 lat, jako wdowiec, 6 czerwca 1854 roku we wsi Łaszczówka (parafia r.l. Tomaszów Lubelski). Świadkiem sporządzenia aktu zgonu był Wojciech Kiwerski (dziedzic dóbr Łaszczówka, lat 36)[824].

Żona: Katarzyna z Radwańskich. Patrz hasło: Kiwerska Katarzyna z Radwańskich.

Dzieci:

- Euzebia Ludwika, 1817-1851 (z bliźniąt). Patrz hasło: Bubnowska Euzebia Ludwika z Kiwerskich.
- Hipolita Marianna, 1817-. Urodziła się 13 sierpnia 1817 roku w Siemnicach (parafia r.l. Wożuczyn). Świadkami sporządzenia aktu urodzenia byli: Józef Głogowski (łowczy bełski, lat 45) i Franciszek Krajewski (lat 22)[825].
- Cyryl Wincenty Antoni, 1818-. Urodził się 8 lipca 1818 roku w Siemnicach. Świadkami sporządzenia aktu urodzenia byli: Józef Potocki (dziedzic Czartowca Wielkiego), Alojzy Korczyński (posesor dóbr Wożuczyn), Antoni Malinowski (kapitan wojsk polskich)[826].
- Jan Chrzciciel Paweł Piotr, 1820-. Patrz hasło: Kiwerski Jan Chrzciciel Paweł Piotr.
- Kazimierz, 1826-. Patrz hasło: Kiwerski Kazimierz.

4.511. Kiwerski Edward, 1889-1933, właściciel dóbr Łaszczówka

Urodził się 30 sierpnia 1889 roku.

Właściciel dóbr Łaszczówka (-1879-1908-; poczta Tomaszów)[827].

W 1910 roku zdał z odznaczeniem egzamin główny w Krajowej Średniej Szkole Rolnictwa w Czernichowie[828].

/zdjęcie nagrobka/

Zmarł 19 maja 1933 roku. Pochowany na cmentarzu parafialnym w Tomaszowie Lubelskim. Na cmentarzu parafialnym w Tomaszowie Lubelskim pochowani są także: Teresa Kiwerska, ur. 19.08.1839, zm. 17.09.1921; Maria z Kiwerskich Obuchowska, ur. 30.08.1840, zm. 25.09.1925; Edward Obuchowski, żył 57 lat, zm. 07.11.1877[829].

4.512. Kiwerski Jan, 1781-, wójt gminy Łaszczówka

Urodził się w 1781 roku (około). Mieszkał we wsi Majdan Górny (-1831-).

Wójt gminy Łaszczówka (-1831-)[830].

/dokończyć z parafii Tomaszów Lubelski/

4.513. Kiwerski Jan Chrzciciel Paweł Piotr, 1820-

Herbu Jastrzębiec. Urodził się 23 czerwca 1820 roku w Siemnicach (parafia r.l. Wożuczyn), syn Antoniego i Katarzyny z Radwańskich małżonków Kiwerskich. Świadkami sporządzenia aktu urodzenia byli: Józef Potocki (pułkownik wojsk polskich, hrabia, lat 40), Michał Głogowski (lat 24) i Ignacy Grabowski (lat 36)[831].

Urzędnik biura Naczelnika Wojennego Guberni Lubelskiej.

---

[823] APL DeputacjaSGL, sygn. 35/233/0/-/102, k. 10, 11.
[824] APL APRTomaszówL, sygn. 35/1937/0/2.4/77, k. 161/60.
[825] APL APRWożuczyn, sygn. 35/1961/0/1/10, k. 19/48.
[826] APL APRWożuczyn, sygn. 35/1961/0/1/11, k. 13/39.
[827] Tablica nagrobna na cmentarzu parafialnym Najświętszego Serca Jezusa w Tomaszowie Lubelskim; Spis AOZKP 1909, s. 52; APZ APRTomaszówL, sygn. 88/639/0/-/4, k. 97/16.
[828] GL 1910, Nr 161, s. 3.
[829] Tablica nagrobna na cmentarzu parafialnym Najświętszego Serca Jezusa w Tomaszowie Lubelskim.
[830] APL APRTomaszówL, sygn. 35/1937/0/2.1/1.
[831] APL APRWożuczyn, sygn. 35/1961/0/1/13, k. 21/43.

Przy wykorzystywaniu proszę podawać: Kulik Renata, Kulik Henryk, „Grabowiecki Słownik Biograficzny", Instytut Historii im. Wojtka Kulika, https://rodzinakulik.eu/, v. 04.08.2024

Wylegitymowany ze szlachectwa (19.09.1850; herb Jastrzębiec)[832].

4.514. Kiwerski Kazimierz, 1826-

Herbu Jastrzębiec. Urodził się 2 marca 1826 roku, syn Antoniego i Katarzyny z Radwańskich małżonków Kiwerskich.

Kancelista biura Naczelnika Powiatu Hrubieszowskiego.

Wylegitymowany ze szlachectwa (19.09.1850; herb Jastrzębiec)[833].

4.515. Kiwerski Wojciech, 1818-1881, dziedzic dóbr Łaszczówka

Urodził się w 1818 roku (około)[834].

Dziedzic dóbr Łaszczówka (-1851-22.11.1881; pow. tomaszowski)[835].

Świadek sporządzenia aktu zgonu Antoniego Kiwerskiego (1854)[836].

Zmarł 22 listopada 1881 roku. Pochowany na cmentarzu parafialnym w Tomaszowie Lubelskim.

/dokończyć z parafii Tomaszów Lubelski/

4.516. Klain Krystyna z Bełzeckich, pracownik UG Grabowiec

4.517. Klajner Całe /Klayner/, 1792-, handlarz smołą w Grabowcu

Urodził się w 1792 roku (około).

Handlarz smołą w Grabowcu (-1837-)[837].

Żona: Sura Bajła. Urodziła się w 1797 roku (około).

Dzieci:

- Abraham Herc, 1837-. Urodził się 1 sierpnia 1837 roku w Grabowcu[838].

4.518. Klajner Aron, 1885-, handlarz w Grabowcu

Urodził się w 1885 roku (około).

Handlarz w Grabowcu (-1914-)[839].

Żona: Basia Szejba z *Ajlów*. Urodziła się w 1887 roku (około).

Dzieci:

- Ber, 1914-. Urodził się 23 stycznia 1914 roku w Grabowcu.

4.519. Klajner H.

Handlarz artykułami spożywczymi w Grabowcu (-1928-)[840].

4.520. Klajner Leyba, 1863-, handlarz w Grabowcu

Urodził się w 1863 roku (około).

---

[832] APL DeputacjaSGL, sygn. 35/233/0/-/102, k. 10, 11.
[833] APL DeputacjaSGL, sygn. 35/233/0/-/102, k. 10, 11.
[834] APL APRTomaszówL, sygn. 35/1937/0/2.4/77, k. 161/60.
[835] APL APRTomaszówL, sygn. 35/1937/0/2.4/74, k. 176/79; Tablica nagrobna na cmentarzu parafialnym Najświętszego Serca Jezusa w Tomaszowie Lubelskim.
[836] APL APRTomaszówL, sygn. 35/1937/0/2.4/77, k. 161/60.
[837] APL AOBG, sygn. 35/1729/0/2/13, k. 9/18.
[838] APL AOBG, sygn. 35/1729/0/2/13, k. 9/18.
[839] APZ AOBG, sygn. 88/770/0/-/35, k. 7/6.
[840] KAP 1928, s. 532.

Przy wykorzystywaniu proszę podawać: Kulik Renata, Kulik Henryk, „Grabowiecki Słownik Biograficzny", Instytut Historii im. Wojtka Kulika, https://rodzinakulik.eu/, v. 04.08.2024

Handlarz w Grabowcu (-1914-)[841].

4.521. Klapa Leyba, 1771-, szkolnik

Urodził się w 1771 roku (około).
Szkolnik synagogi grabowieckiej (-1811-)[842].

4.522. Klaudel Krystian, 1806-, kolonista

Urodził się w 1806 roku (około) w Sitańcu, syn Jakuba i Marianny z Grünów małżonków Klaudel. Kolonista w Sitańcu (-1826-1842-)[843].

Żona: Magdalena ze Szprengerów (Sprengerów, Szpingerów). Urodziła się 1810 roku (około) w Sitańcu, córka Michała i Magdaleny małżonków Szprenger. Ślub odbył się, 16 lipca 1826 roku, w kościele r.l. w Sitańcu.

Dzieci:
- Katarzyna, 1842-. Patrz hasło: Thor Katarzyna z Klaudelów.

4.523. Klauzecka Elżbieta z Dąbskich, primo voto Bernatowicz

4.524. Klauzecki Andrzej

Mieszkał w Bereściu (1778-1791-)[844].
Żona: Elżbieta z Dąbskich.

Dzieci:
- Modest Franciszek Jan, 1781-. Urodził się 17 czerwca 1781 roku w Bereściu[845].
- Konstancja, 1788-. Urodziła się 14 lutego 1788 roku w Bereściu[846].
- Anastazja, 1791-. Urodziła się 1 stycznia 1791 roku w Bereściu[847].
- Jakub, 1793-1794. Zmarł, mając jeden rok życia, 10 września 1794 roku w Bereściu[848].

4.525. Kleban Barbara Bożena, pracownik banku w Grabowcu

4.526. Klebanowski Sylwester Antoni

4.527. Kleyner Jur /Klejner, Klajner/, obywatel grabowiecki

13 maja 1795 roku sprzedaje, razem z żoną Chudys, grunt, leżący pomiędzy ulicą Rynek a ulicą Skierbieszowską (przy czym od ulicy Skierbieszowskiej 6 sążni gruntu należało do Michała Poteruchy) – Antoniemu i Mariannie z *Wołyszynków* małżonków Stefanek[849].

Żona: Chudys (-1795-)[850].

Dzieci:
- Icek (-1795-)[851].

---

[841] APZ AOBG, sygn. 88/770/0/-/35, k. 11/10.
[842] APL APRG, sygn. 35/1824/0/1/2, k. 131/215.
[843] APRG, Księga małżeństw, 1883-1907, k. 89/20; APL APRSitaniec, sygn. 35/1920/0/2.4/96, k. 68/13; APL APRSitaniec, sygn. 35/1920/0/2.4/111, k. 4/14; APL APRSitaniec, sygn. 35/1920/0/2.4/127, k. 53/34.
[844] APL APRG, sygn. 35/106/10/-/20.
[845] APL APRG, sygn. 35/106/10/-/20.
[846] APL APRG, sygn. 35/106/10/-/22.
[847] APL APRG, sygn. 35/106/10/-/22.
[848] APL APRG, sygn. 35/106/10/-/22.
[849] APL AMG, sygn. 35/32/0/-/16, k. 40.
[850] APL AMG, sygn. 35/32/0/-/16, k. 40.
[851] APL AMG, sygn. 35/32/0/-/16, k. 40.

Przy wykorzystywaniu proszę podawać: Kulik Renata, Kulik Henryk, „Grabowiecki Słownik Biograficzny", Instytut Historii im. Wojtka Kulika, https://rodzinakulik.eu/, v. 04.08.2024

- Chaja (-1795-)[852].

4.528. Klembowski Stanisław, dziedzic dóbr Klembów

Dziedzic dóbr Klembów (woj. podlaskie)[853].
Żona: Zofia z Dłuskich.
Dzieci:
- Ewa. Patrz hasło: Borek Ewa z Klembowskich.

4.529. Klepecki Michał

4.530. Kleszczyńska Felicjana z Dzieńczopolskich

Urodziła się w 1797 roku (około)[854].
Mąż: Michał Kleszczyński. Patrz hasło: Kleszczyński Michał.

4.531. Kleszczyński Michał, 1790-, ekonom dóbr Hrebenne

Urodził się w 1790 roku (około).
Ekonom dóbr Hrebenne (-1824-)[855].
Żona: Felicjana z Dzieńczopolskich. Patrz hasło: Kleszczyńska Felicjana z Dzieńczopolskich.
Dzieci:
- Eleonora Emilia, 1824-. Urodziła się 20 stycznia 1824 roku we wsi Hrebenne (parafia r.l. Horodło)[856].

4.532. Klicka Zofia z Szydłowskich, 1873-

Urodziła się w 1873 roku (około)[857].
Mąż: Stefan Klicki. Patrz hasło: Klicki Stefan.

4.533. Klikicka Ludwika Wiktoria z Koledonów, garderobiana dworska w Dobromierzycach

Urodziła się 1 września 1808 roku w Dobromierzycach (parafia r.l. Grabowiec), córka Józefa i Wiktorii z Benoist /Benisów/ małżonków Koledon. W akcie ślubu podano: Ludwika Koledon, czyli Mikuletti[858].
Mąż: Józef Klikicki. Patrz hasło: Klikicki Józef. Ślub odbył się, 1 listopada 1830 roku, w kościele r.l. w Grabowcu[859].

4.534. Klikicka Józefa

4.535. Klikicki Józef, 1876-, młynarz w Miączynie

[852] APL AMG, sygn. 35/32/0/-/16, k. 40.
[853] APL Górski, sygn. 35/322/0/-/8, akt nr 1596.
[854] APL APRHorodło, sygn. 35/1828/0/1/45, k. 1/3.
[855] APL APRHorodło, sygn. 35/1828/0/1/45, k. 1/3.
[856] APL APRHorodło, sygn. 35/1828/0/1/45, k. 1/3.
[857] APZ APPTuczępy, sygn. 88/739/0-/23, k. 8/11.
[858] APL APRG, sygn. 35/106/10/-/22.
[859] APL APRG, sygn. 35/1824/0/2.4/57, k. 133/38.

Przy wykorzystywaniu proszę podawać: Kulik Renata, Kulik Henryk, „Grabowiecki Słownik Biograficzny”, Instytut Historii im. Wojtka Kulika, https://rodzinakulik.eu/, v. 04.08.2024

Urodził się w 1876 roku (około).
Młynarz w Miączynie (-1918-).

4.536. Klikicki Józef, 1802-, szewc w Zawalowie

Urodził się w 1802 roku (około) w Krasnobrodzie, syn Macieja i Marianny z Baranowskich małżonków Klikickich[860].
Szynkarz, szewc w Miączynie (-1830-)[861]. Szewc w Zawalowie (-1836-)[862].
Żona: Ludwika Wiktoria z Koledonów. Patrz hasło: Klikicka Ludwika Wiktoria z Koledonów.

4.537. Klicki Stefan, 1868-, psalmista i nauczyciel w Tuczępach

Urodził się w 1868 roku (około).
Psalmista cerkwi prawosławnej w Tuczępach (-27.08.1899-)[863].
Nauczyciel Szkoły Cerkiewno-Parafialnej w Tuczępach (-27.08.1899-).
Żona: Zofia z Szydłowskich. Patrz hasło: Klicka Zofia z Szydłowskich.
Dzieci:
- Mikołaj, 1899-. Urodził się 27 sierpnia 1899 roku w Tuczępach. Rodzicami chrzestnymi byli: Onufry Szydłowski (psalmista, Rakołupy) i Antonina Szydłowska[864].

4.538. Kliczer Lejba

4.539. Kigier Pejsach, 1812-1837, kramarz w Grabowcu

Urodził się w 1812 roku (około), syn Icka i Mali małżonków Kigier.
Kramarz w Grabowcu (-09.03.1837)[865].
Zmarł, w wieku 21 lat, 9 marca 1837 roku w Grabowcu. Pozostawił żonę
Żona: Ester z Boymów.

4.540. Klima Wojciech, 1809-, cieśla w Gdeszynie

Urodził się w 1809 roku (około),
Cieśla w Gdeszynie (-1867-)[866].

4.541. Klimowicz Jan, 1806-1833, tkacz w Trościance

Urodził się w 1806 roku (około), syn Jacentego i Anny z Horochów z Sokala.
Tkacz/knap w Trościance (-23.03.1833)[867].
Zmarł, jako kawaler, w wieku 27 lat, 23 marca 1833 roku w Trościance.

4.542. Klimowicz Józef, 1798-, strycharz w Trościance

Urodził się w 1798 roku (około).

---

[860] APL APRG, sygn. 35/1824/0/2.4/57, k. 133/38.
[861] APL APRG, sygn. 35/1824/0/2.4/57, k. 133/38.
[862] APL APRG, sygn. 35/1824/0/2.4/61, k. 203/20.
[863] APZ APPTuczępy, sygn. 88/739/0-/23, k. 8/11.
[864] APZ APPTuczępy, sygn. 88/739/0-/23, k. 8/11.
[865] APL AOBG, sygn. 35/1729/0/2/13, k. 63/6.
[866] APRG, Księga urodzeń, 1862-1871, k. 352/133.
[867] APL APRG, sygn. 35/1824/0/2.4/61, k. 89/58.

Przy wykorzystywaniu proszę podawać: Kulik Renata, Kulik Henryk, „Grabowiecki Słownik Biograficzny", Instytut Historii im. Wojtka Kulika, https://rodzinakulik.eu/, v. 04.08.2024

Strycharz w Trościance (-1831-1833-)[868].
Żona: Tekla z Milanowskich.
Dzieci:
- Anna, 1826-1831. Zmarła, w wieku 5 lat, 4 września 1831 roku w Trościance.

4.543. Kliszcz Katarzyna z Zawalskich, 1885-

Urodziła się 1885 roku (około) w Grabowcu, córka Błażeja i Antoniny z Danilczuków małżonków Zawalskich.
Mąż: Stanisław Kliszcz. Patrz hasło: Kliszcz Stanisław. Ślub odbył się, 13 maja 1906 roku, w kościele r.l w Grabowcu[869].

4.544. Kliszcz Stanisław, 1875-1944, żołnierz rezerwista

Urodził się w 1875 roku (około) w Kotlicach, syn Antoniego i Magdaleny z Musiejów. Mieszkał w Kotlicach (-1906-).
Żołnierz rezerwista (-1906-)[870].
Zmarł 28 sierpnia 1944 oku w Grabowiec-Górze.
Żona: Katarzyna z Zawalskich. Patrz hasło: Kliszcz Katarzyna z Zawalskich.

4.545. Kliszczyk Grzegorz, ławnik miasta Grabowca

Ławnik miasta Grabowca (-1645-1652-)[871].

4.546. Kliszczyk Hryćko[872], instygator miasta Grabowca

Instygator miasta Grabowca (-1646-1648-). Pilnował dochodów miasta Grabowca[873].

4.547. Klimczuk Jakub, 1842-, szynkarz w Horyszowie Polskim

Urodził się w 1842 roku (około).
Szynkarz w Horyszowie Polskim (-1871-1874-)[874].
Żona: Barbara z Thorów. Urodziła się 1848 roku (około)
Dzieci:
- Magdalena, 1871-. Urodziła się 23 marca 1871 roku w Horyszowie Polskim.
- Marianna, 1874. Urodziła się 6 stycznia 1874 roku w Horyszowie Polskim.

4.548. Klimkiewicz Jan, 1836-, kowal w Tuczępach

Urodził się w 1836 roku.
Kowal w Tuczępach (-1866-)[875].

4.549. Klimkiewicz Janina z Węgleńskich, 1898-

[868] APL APRG, sygn. 35/1824/0/2.4/61, k. 12/185, 89/58.
[869] APRG, Księga małżeństw, 1883-1907, k. 317/58.
[870] APRG, Księga małżeństw, 1883-1907, k. 317/58.
[871] APL AMG, sygn. 35/32/0/-/1, k. 115; APL AMG, sygn. 35/32/0/-/2, k. 74, 160, 198, 232.
[872] Imię informacja Bartosza Kliszczyka.
[873] APL AMG, sygn. 35/32/0/-/1, k. 232; APL AMG, sygn. 35/32/0/-/2, k. 231; APL AMG, sygn. 35/32/0/-/4, k. 174.
[874] APRG, Księga urodzeń, 1871-1881, k. 1/65, 348/22.
[875] APRG, Księga urodzeń, 1862-1871, k. 249/44

Przy wykorzystywaniu proszę podawać: Kulik Renata, Kulik Henryk, „Grabowiecki Słownik Biograficzny", Instytut Historii im. Wojtka Kulika, https://rodzinakulik.eu/, v. 04.08.2024

Urodziła się 8 listopada 1898 roku w Świdnikach (parafia r.l. Grabowiec), córka Jana Franciszka Ksawerego Tadeusza i Marii z Grotthusów małżonków Węgleńskich[876].

Dziedziczka dóbr Rogów (-1935-; pow. hrubieszowski)[877].

Mąż: Jerzy Romuald Klimkiewicz. Ślub odbył się, 27 września 1924 roku, w kościele r.l. św. Jana w Lublinie. Patrz hasło: Klimkiewicz Romuald Jerzy.

Rodzeństwo: Maria (patrz hasło: Węgleńska Maria), Ksawery (patrz hasło: Węgleński Ksawery).

4.550. Klimkiewicz Józef, mieszkaniec Skibic

Żona: Tekla z Krawców.

Dzieci:

- Wiktoria Marcela, 1812-. Urodziła się 17 stycznia 1812 roku w Skibicach[878].

4.551. Klimkiewicz Marianna z Czyżewskich, 1846

Urodziła się w 1846 roku (około).

Mąż: Wincenty Klimkiewicz. Patrz hasło: Klimkiewicz Wincenty[879].

4.552. Klimkiewicz Romuald Jerzy, 1897-, doktor medycyny

Urodził się w 1897 roku w parafii r.l. Jasieniec (Jasieniec przynależny do Warszawy), syn Stanisława i Stefanii z Tesków małżonków Klimkiewicz. Mieszkał w parafii Zbawiciela w Warszawie (-1924-). Doktor medycyny. Ojciec chrzestny Janiny Rudnickiej (1924/1925).

Żona: Janina z Węgleńskich. Patrz hasło: Klimkiewicz Janina z Węgleńskich.

4.553. Klimkiewicz Wincenty, 1844-, stolarz w Grabowcu

Urodził się w 1844 roku (około).

Stolarz w Gdeszynie (-1871-)[880]. Stolarz w Grabowcu (-1876-1892-)[881].

Żona: Marianna z Czyżewskich. Patrz hasło: Klimkiewicz Marianna z Czyżewskich.

Dzieci:

- Franciszka, 1871-1876. Urodziła się 5 października 1871 roku w Gdeszynie. Zmarła 14 września 1876 roku[882].
- Marcella, 1876-1885. Urodziła się 10 listopada 1876 roku. Zmarła 3 czerwca 1885 w Grabowcu[883].
- Stefan, 1884-1884. Urodził się 1 września 1884 roku w Grabowcu. Zmarł 22 września 1884 w Grabowcu[884].

4.554. Klimski Józef, 1830-, organista w Dzierążni

Urodził się w 1830 roku (około).

---

[876] APRG, Księga urodzeń, 1891-1902, k. 319/198; APRLublinJana, Księga małżeństw, 1920-1925, k. 183/127.
[877] Informator Województw 1935, s. 11.
[878] APL APRG, sygn. 35/1824/0/3, akt urodzenia nr 12.
[879] APRG, Księga urodzeń, 1871-1881, k. 53/168.
[880] APRG, Księga urodzeń, 1871-1881, k. 53/168.
[881] APRG, Księga urodzeń, 1881-1890, k. 123/148; APRG, Księga zgonów, 1880-1901, k. 141/162, 207/84, 234/63, 538/76.
[882] APRG, Księga urodzeń, 1871-1881, k. 53/168.
[883] APZ APRG, sygn. 88/609/0/2, k. 74/147; APRG, Księga zgonów, 1880-1901, k. 207/84.
[884] APRG, Księga urodzeń, 1881-1890, k. 123/148.

Przy wykorzystywaniu proszę podawać: Kulik Renata, Kulik Henryk, „Grabowiecki Słownik Biograficzny", Instytut Historii im. Wojtka Kulika, https://rodzinakulik.eu/, v. 04.08.2024

Organista w kościele rzymskokatolickim w Dzierążni (-1858-1867-)[885].

Żona: Marianna ze Szwaczkiewiczów (ur. ok. 1831; brat zapewne, patrz hasło: Szwaczkiewicz Andrzej).

Dzieci:

- Emilia Paulina, 1858-. Urodziła się 30 czerwca 1858 roku w Dzierążni.
- Bronisława Balbina, 1863-. Urodziła się 28 marca 1863 roku w Dzierążni.
- Jan Stanisław, 1865-. Urodziła się 4 maja 1865 roku w Dzierążni.
- Władysław Piotr, 1867-. Urodził się 19 czerwca 1867 roku w Dzierążni.

4.555. Klinger Aron Dawid /Klingier/, krawiec w Grabowcu

Krawiec w Grabowcu (-1928-; zapewne o tego Arona chodzi)[886].

Żona: Gessa ze Szlajnów.

Dzieci:

- Szloma, 1912-1914. Zmarł, w wieku 2 lat, 3 grudnia 1914 roku w Grabowcu[887].

4.556. Klingier Aron, 1810-, krawiec w Grabowcu

Urodził się w 1810 roku (około).

Krawiec w Grabowcu (-1837-)[888].

Żona: Fradla. Urodziła się 1819 roku (około).

Dzieci:

- Rywen, 1837-. Urodził się 3 sierpnia 1837 roku w Grabowcu[889].

4.557. Kloc Tomasz, 1825-, kowal

Urodził się w 1825 roku (około).

Kowal w Ornatowicach (-1850-).

Dziadek: Antoni Wałaszkiewicz. Patrz hasło: Wałaszkiewicz Antoni[890].

4.558. Klonowicz Sebastian Fabian, 1551-1602, poeta, pisarz miasta Lublina

Urodził się w 1551 roku w Sulmierzycach (poznańskie)[891].

Pisarz miasta Lublina (-1575-)

Zmarł 29 sierpnia 1602 roku w Lublinie. Na epitafium widnieje rok 1608. Pochowany w kolegiacie św. Michała Archanioła w Lublinie (współcześnie nieistniejącej). Epitafium a właściwie tablicę nagrobną przeniesiono do archikatedry w Lublinie. Zdjęcie epitafium, patrz hasło: Pol Wincenty.

4.559. Klonowski Szymon /*Klonczowski*, Klęczowski/, 1752-1802, mieszczanin grabowiecki

[885] APL APRDzierążnia, sygn. 35/1815/0/2.4/72, k. 21/38, 27/51; APL APRDzierążnia, sygn. 35/1815/0/2.4/77, k. 5/13; APL APRDzierążnia, sygn. 35/1815/0/2.4/79, k. 11/31; APL APRDzierążnia, sygn. 35/1815/0/2.4/81, k. 9/36.

[886] KAP 1928, s. 532.

[887] APZ AOBG, sygn. 88/770/0/-/35, k. 84/32.

[888] APL AOBG, sygn. 35/1729/0/2/13, k. 10/19.

[889] APL AOBG, sygn. 35/1729/0/2/13, k. 10/19.

[890] APRG, Księga zgonów, 1847-1862, k. 94/26.

[891] Epitafium w archikatedrze w Lublinie; Dębiński Karol (ksiądz), „Przewodnik dla zwiedzających kościół katedralny lubelski", Lublin, 1912, s. 18.

Przy wykorzystywaniu proszę podawać: Kulik Renata, Kulik Henryk, „Grabowiecki Słownik Biograficzny", Instytut Historii im. Wojtka Kulika, https://rodzinakulik.eu/, v. 04.08.2024

Urodził się w 1752 roku (około). Mieszczanin grabowiecki (-1800-05.12.1802)[892].
Zmarł, w wieku 50 lat, 5 grudnia 1802 roku w Grabowcu[893].
Żona: Anna z *Furmanów/Furmaniak.*

Dzieci:

- Antoni, 1800-. Urodził się 3 czerwca 1800 roku w Grabowcu[894].
- Maciej/Mateusz, 1802-1802. Urodził się 26 sierpnia 1802 roku w Grabowcu. Zmarł w11 grudnia 1802 roku w Grabowcu[895].

4.560. Kluczyk Zdzisław, monter

Monter Technicznego Zarządu Telegrafów i Telefonów w Chełmie Lubelskim a pracujący w Grabowcu. Zaliczany do XIV grupy uposażenia. Od 1 października 1931 roku został starszym monterem z XIII grupą uposażenia[896].

4.561. Kluczyński Prokop Piotr /Klulczyński/, 1761-, ekonom dóbr Sitno

Urodził się w 1761 roku (około).
Ekonom dóbr Sitno (-1811-)[897].

4.562. Klukow Jeremiasz, nauczyciel

4.563. Klukowski Zygmunt, 1885-1959, dr medycyny, historyk

Urodził się w 1885 roku.
Doktor medycyny, historyk Zamojszczyzny[898].
Zmarł w 1959 roku. Pochowany na cmentarzu w Szczebrzeszynie.

Nagrobek 19 – Rok 2013, 15 maja. Nagrobek Zygmunta Klukowskiego (foto Henryk Kulik).

[892] APL APRG, sygn. 35/106/10/-/23.
[893] APL APRG, sygn. 35/106/10/-/23.
[894] APL APRG, sygn. 35/106/10/-/23.
[895] APL APRG, sygn. 35/106/10/-/23.
[896] LDW 1931, Nr 28, poz. 289, s. 625.
[897] APL APGSitno, sygn. 35/2126/0/1/2, k. 15/42.
[898] Tablica nagrobna na cmentarzu w Szczebrzeszynie.

Przy wykorzystywaniu proszę podawać: Kulik Renata, Kulik Henryk, „Grabowiecki Słownik Biograficzny", Instytut Historii im. Wojtka Kulika, https://rodzinakulik.eu/, v. 04.08.2024

Zdjęcie 46 – Rok 2018, 20 października. Tablica na domu w Szczebrzeszynie, przy ulicy Dr. Klukowskiego nr 4.

Żona (II): Zofia, 1898-1971. Urodziła się w 1898 roku. Zmarła 22 kwietnia 1971 roku. Pochowana na cmentarzu w Szczebrzeszynie.
Dzieci:
- Zygmunt, 1931-1953. Urodził się 15 maja 1931 roku. Harcerz. Żołnierz organizacji „Kraj". Stracony 16 czerwca 1953 w więzieniu w Warszawie, przy ul. Rakowieckiej[899].

4.564. Kluszowski Andrzej

Fundator kościoła w Dzierążni (1639)[900].

4.565. Kliza Teresa z Ferenszkiewiczów, 1949-, lekarz stomatolog w Grabowcu

Urodziła się w 1949 roku w Zamościu. Absolwenta Liceum Ogólnokształcącego w Grabowcu (1966), Wydziału Stomatologicznego Akademii Medycznej w Łodzi (1972). Dyplom lekarza stomatologa otrzymała w 1972 roku[901].

Lekarz stomatolog ZOZ w Zamościu (1972-1974).

Lekarz stomatolog Poradni Lekarsko-Stomatologicznej GOZ w Grabowcu, (01.01.1975-31.12.1983).

Lekarz stomatolog ZOZ w Zamościu (01.01.1984-1993).

Prowadzi prywatną praktykę dentystyczną w Zamościu (1993-).

4.566. Kłembukowski Bolesław, podinspektor szkolny hrubieszowski

4.567. Kłębowska Domicella /Klembowska/

Patrz hasło: Chmielewska Domicella z Kłębowskich.

4.568. Kłębowska Ewa z Kłębowskich /Klembowskich/

Urodziła się w 1764 roku (około). Prawdopodobnie córka Karola Maksymiliana[902].

Zmarła, w wieku 50 lat, 23 lipca 1797 roku we wsi Zamch (dom nr 1; parafia r.l. Łukowa; widoczna jest dość znaczna różnica wieku w poszczególnych aktach: ślubu, zgonu; wielce prawdopodobne jest, że chodzi o tą samą osobę).

Mąż: Jakub Kłębowski/Klembowski. Ślub odbył się, 9 lutego 1793 roku, w kościele r.l.

[899] Tablica nagrobna na cmentarzu w Szczebrzeszynie.
[900] KZSP T8Z17, s. 11.
[901] Boczkowska, s. 41.
[902] APRŁukowa, Księga urodzeń, małżeństw, zgonów, 1789-1819, k. 191, 265.

Przy wykorzystywaniu proszę podawać: Kulik Renata, Kulik Henryk, „Grabowiecki Słownik Biograficzny", Instytut Historii im. Wojtka Kulika, https://rodzinakulik.eu/, v. 04.08.2024

w Łukowej (wówczas Jakub miał 60 lat, a Ewa 30). Świadkami ślubu byli: Karol Niemyski (*syn chorążego podlaskiego*) i Franciszek Kralicki.

4.569. Kłębowska Katarzyna /Klembowska/

Patrz hasło: Pepłowska Katarzyna z Kłębowskich/Klembowskich.

4.570. Kłębowska Katarzyna z Oziemskich /Uziemskich/, 1749-1794

Urodziła się w 1749 roku (około), córka Jacka i Marianny[903].

Zmarła, w wieku 45 lat, 12 grudnia 1794 roku we wsi Zamch (parafia r.l. Łukowa).

Mąż: Karol Maksymilian Kłębowski/Klembowski. Patrz hasło: Kłębowski Karol Maksymilian (Klembowski).

4.571. Kłębowski Adam /Klembowski/

Właściciel pola tzw. Adamówka leżącego na gruntach miasta Grabowca (przed 1720)[904].

Żona: Anna z Zawalskich.

Dzieci:

- Marianna. Patrz hasło: Pięknowska Marianna z Kłębowskich/Klembowskich.
- Dorota. Patrz hasło: Plucińska Dorota z Kłębowskich/Klembowskich.

4.572. Kłębowski Adrian /Klembowski/

Herbu Jastrzębiec. Rzekomy stolnik łukowski (ok. 1661)[905].

4.573. Kłębowski Aleksander /Klembowski/

Współwłaściciel dóbr Chabatułowskie, leżących w mieście Grabowiec (-1656-). Dobra nadał i zwolnił z ciężarów król Polski Jan Kazimierz (w podzięce za waleczność w czasie wojen szwedzkich)[906].

Bracia: Jan, Paweł.

4.574. Kłębowski Antoni /Klembowski/

Syn Pawła. W 1718 roku posiadał wraz z siostrą Anną po mężu Wołuckiej dwie ćwierci pola zwanego „Kłębowszczyzną" (Klembowszczyzną) odziedziczone po ojcu, które sprzedali w tym roku Janowi Bonieckiemu[907].

4.575. Kłębowski Franciszek /Klembowski/, 1735-1801

Urodził się w 1735 roku (około). Potomek Pawła.

Właściciel dóbr zwanych Danileckimi (Chabatułowskimi?), tj. półłanka zwanego Danileckim[908].

Urząd cyrkularny zamojski nakazał Franciszkowi Kłębowskiemu, w piśmie z dnia 21 marca 1793 roku, mimo wcześniejszych przywilejów zwalniających ze wszelkich podatków,

[903] Boniecki, T. 10, s. 120; APRŁukowa, Księga urodzeń, małżeństw, zgonów, 1789-1819, k. 191.
[904] APL AMG, sygn. 35/32/0/-/5, k. 193.
[905] Urzędnicy LUB, s. 86, 115.
[906] APL AMG, sygn. 35/32/0/-/17, k. 129-135.
[907] APL AMG, sygn. 35/32/0/-/5, k. 90.
[908] APL AMG, sygn. 35/32/0/-/17, k. 160, 161.

Przy wykorzystywaniu proszę podawać: Kulik Renata, Kulik Henryk, „Grabowiecki Słownik Biograficzny", Instytut Historii im. Wojtka Kulika, https://rodzinakulik.eu/, v. 04.08.2024

do płacenia podatku w wysokości 5 zł polskich i groszy 4 na rok[909].

Zmarł, w wieku 76 lat, 6 października 1801 roku w Grabowcu[910] (4 października 1801 roku[911]).

Dzieci:

- Domicella. Patrz hasło: Chmielewska Domicella z Kłębowskich/Klembowskich.
- Katarzyna. Patrz hasło: Pepłowska Katarzyna z Kłębowskich/Klembowskich.

4.576. Kłębowski Jan /Klembowski/

Współwłaściciel dóbr Chabatułowskie, leżących w mieście Grabowiec (-1656-). Dobra nadał i zwolnił z ciężarów król Jan Kazimierz (w podzięce za waleczność w czasie wojen szwedzkich)[912].

Bracia: Aleksander, Paweł.

Dzieci:

- Michał. Patrz hasło: Kłębowski Michał.

4.577. Kłębowski Jakub /Klembowski/, podstoli łukowski

Herbu Jastrzębiec. Urodził się w 1763 roku (około), syn Rocha.

Wojski większy łukowski (14.05.1762/nominacja-13.09.1770/awans), łowczy łukowski (13.09.1770/nominacja-13.07.1778/awans), cześnik łukowski (13.07.1778/nominacja-24.10.1788/awans), podstoli łukowski (24.10.1788/nominacja-1792-)[913].

Żona (I): (…).

Żona (II): Ewa z Kłębowskich/Klembowskich. Patrz hasło: Kłębowska Ewa z Kłębowskich/Klembowskich.

4.578. Kłębowski Karol Maksymilian /Klembowski/, 1747-1791, miecznik warszawski

Herbu Roch. Syn Stanisława z Międzylesia (stolnik inflancki) i Rozalii Łyszczyńskiej.

Regent ziemski i grodzki warszawski (-1751-), podpisarz ziemski i grodzki warszawski (-1753-), wojski mniejszy warszawski (-1756-), miecznik warszawski (-1778-04.12.1791)[914].

Posesor wsi Zamch (-1787-04.12.1791; parafia r.l. Łukowa).

Zmarł, w wieku 44 lat-wg aktu zgonu; wiek wątpliwy, gdyż cztery lata wcześniej syn zmarł w wieku 49 lat, 4 grudnia 1791 roku we wsi Zamch. Pochowany, w rodzinnym grobowcu, na cmentarzu w Łukowej (pow. biłgorajski).

[909] APL AMG, sygn. 35/32/0/-/14, k. 241, 242.
[910] APL APRG, sygn. 35/106/10/-/23.
[911] APL AMG, sygn. 35/32/0/-/17, k. 160, 161.
[912] APL AMG, sygn. 35/32/0/-/17, k. 129-135.
[913] Urzędnicy LUB, s. 66, 69, 79, 89, 115; APRŁukowa, Księga urodzeń, małżeństw, zgonów, 1789-1819.
[914] Boniecki T.10, s. 120; APRŁukowa, Księga urodzeń, małżeństw, zgonów, 1789-1819, k. 257, 261, 265; Tablica nagrobna na cmentarzu w Łukowej.

Przy wykorzystywaniu proszę podawać: Kulik Renata, Kulik Henryk, „Grabowiecki Słownik Biograficzny", Instytut Historii im. Wojtka Kulika, https://rodzinakulik.eu/, v. 04.08.2024

Nagrobek 20 – Rok 2016, 7 maja. Tablica nagrobna Karola Maksymiliana i Onufrego Klembowskiego. Foto Henryk Kulik.

Żona: Katarzyna Oziemska (Uziemska), córka Jacka i Marianny. Zmarła, w wieku 45 lat, 12 grudnia 1794 roku we wsi Zamch (parafia r.l. Łukowa).

Dzieci:

- Onufry, -1787. Zmarł, jako bezdzietny, w wieku 49 lat-wiek wg aktu zgonu, wątpliwy, 19 marca 1787 roku we wsi Zamch (parafia r.l. Łukowa). Pochowany, rodzinnym grobowcu, na cmentarzu w Łukowej (pow. biłgorajski)..
- Józef. Bezdzietny.
- Cecylia, 1757-1805. Zmarła, jako panna, 11 lipca 1805 roku we wsi Zamch (parafia r.l. Łukowa).
- Dorota, mąż: Emeryk Niemyski.
- Zofia, 1773-. Patrz hasło: Pernet Zofia z Kłębowskich/Klembowskich.
- Antonina. Patrz hasło: Dunin-Wąsowicz Antonina z Kłębowskich/Klembowskich.
- Marianna. Prawdopodobnie to, patrz hasło: Rudnicka Marianna z Kłębowskich/Klembowskich.
- Ewa (prawdopodobnie). Patrz hasło: Kłębowska Ewa z Kłębowskich/Klembowskich. W 1802 roku córki dokonały podziału spadku po ojcu.

4.579. Kłębowski Michał /Klembowski/

Syn Jana. Właściciel dóbr Chabatułowskie, leżących w mieście Grabowiec (-1688-)[915].

Wzmiankowany 28 marca 1712 roku, jako posiadacz dóbr „Horodyiowska", „Bodakowska" (28.03.1712 – w tym dniu te dobra zostały przekazane sposobem zastawnym Michałowi)[916].

4.580. Kłębowski Mikołaj /Klembowski/, student AZ

4.581. Kłębowski Mikołaj /Klembowski/

Właściciel pola na Sołtysach (-1745-)[917].

4.582. Kłębowski Paweł /Klembowski, Kłębukowski/

Mieszkał w Grabowcu (-1643-1650-)[918].

Współwłaściciel dóbr Chabatułowskie, leżących w mieście Grabowiec (-1656-). Dobra nadał i zwolnił z ciężarów król Jan Kazimierz (w podzięce za waleczność w czasie wojen szwedzkich)[919].

Żona: Anna z *Waslikowskich*.

Dzieci:

- Antoni. Patrz: Kłębowski Antoni.
- Anna. Patrz hasło: Wołucka Anna.
- Marianna. Patrz hasło: Spasoska Marianna z Kłębowskich/Klembowskich.
- Agnieszka.

Bracia: Aleksander, Jan.

4.583. Kłębowski Roch Antoni /Klembowski/, wojski łukowski

Herbu Jastrzębiec.

Podstarości grabowiecki (-1734-1735-), sędzia grodzki grabowiecki (-1734-)[920].

Miecznik łukowski (13.01.1735/nominacja-13.06.1759/awans), wojski łukowski (13.06.1759/nominacja-14.05.1762/rezygnacja/awans)[921].

Dzieci:

- Jakub. Patrz hasło: Kłębowski Jakub (Klembowski/, podstoli łukowski.

4.584. Kłodawski Józef, 1788-, exaktor przy Urzędzie Konsumpcji Miasta Komarowa /MK/

Urodził się w 1788 roku (około).

Exaktor przy Urzędzie Konsumpcji Miasta Komarowa (-1818-)[922].

4.585. Kłodnicka Apolonia z Białobrzyskich, 1792-

Urodziła się 1792 roku (około) w Rakołupach (prawdopodobnie), córka Franciszka (patrz

[915] APL AMG, sygn. 35/32/0/-/17, k. 129-135.
[916] APL AMG, sygn. 35/32/0/-/12, k. 66.
[917] APL AMG, sygn. 35/32/0/-/6, k. 106.
[918] APL AMG, sygn. 35/32/0/-/2, k. 1; APL AMG, sygn. 35/32/0/-/4, k. 209; APL AMG, sygn. 35/32/0/-/4, k. 82.
[919] APL AMG, sygn. 35/32/0/-/5, k. 90, 235; APL AMG, sygn. 35/32/0/-/17, k. 129-135.
[920] APL TrybKorKról, sygn. 35/16/0/3.11/480, k. 233-235, 239.
[921] Urzędnicy LUB, s. 70, 89, 115.
[922] AKFKomPRŁ, sygn. 35/1864/0/1/16, k. 19/41.

Przy wykorzystywaniu proszę podawać: Kulik Renata, Kulik Henryk, „Grabowiecki Słownik Biograficzny", Instytut Historii im. Wojtka Kulika, https://rodzinakulik.eu/, v. 04.08.2024

hasło: Białobrzyski Franciszek) i Katarzyny. Mieszkała w Grabowczyku (-1811-)[923].

Mąż: Jędrzej Kłodnicki. Patrz hasło: Kłodnicki Jędrzej.

4.586. Kłodnicki Jan, ekonom w Tuczępach

Ekonom w Tuczępach (-1816-)[924].

Żona: Marianna z Jahodkowskich.

Dzieci:

- Piotr, 1815-1816. Zmarł, mając 1 rok życia, 26 czerwca 1816 roku w Tuczępach.

4.587. Kłodnicki Jędrzej 1788-, fizylier

Urodził się w 1788 roku (około) w Podhajcach (prawdopodobnie, cyrkuł brzeżański, „Kraj Austriacki"; współcześnie Ukraina), syn Romana i Anastazji.

Fizylier 13. (3. ?) Pułku Piechoty (-1811-; trzeci batalion, druga kompania; wojsko polskie). Mieszkał w Grabowcu (za zgodą rady gospodarczej pułku)[925].

Żona: Apolonia z Białobrzyskich. Patrz hasło: Kłodnicka Apolonia z Białobrzyskich.

4.588. Kłos Andrzej, 1795-, gajowy w Majdanie Tuczępskim

Urodził się w 1795 roku (około). Gajowy w Majdanie Tuczępskim (-1835-)[926].

Żona: Marianna z Kulików.

Dzieci:

- Katarzyna, 1834-1835. Zmarła, mając 1 rok życia, 24 lutego 1835 roku w Majdanie Tuczępskim.

4.589. Kłos Grażyna

4.590. Kłos Ewelina z Tuhy, 1919-, technik farmaceutyczny

Urodziła się 24 grudnia 1919 roku we Lwowie. Ukończyła Technikum Farmacji we Lwowie[927].

Technik farmaceutyczny Społecznej Apteki Nr 43 w Grabowcu (1954-31.12.1979). Z dniem 1 stycznia 1980 roku przeszła na emeryturę.

4.591. Kłos Ryszard, inspektor budowlany

Absolwent Szkoły Podstawowej w Grabowcu (1967). Inspektor ds. budowlanych w Urzędzie Gminy Grabowiec.

4.592. Kłos Stanisław, 1913-2009, aptekarz a Grabowcu

[923] APL APRG, sygn. 35/1824/0/1/2, k. 188/44, 190/46.
[924] APL APRG, sygn. 35/1824/0/1/72, k.128/69.
[925] APL APRG, sygn. 35/1824/0/1/2, k. 188/44, 190/46.
[926] APL APRG, sygn. 35/1824/0/2.4/61, k. 159/11.
[927] Boczkowska, s. 50.

Przy wykorzystywaniu proszę podawać: Kulik Renata, Kulik Henryk, „Grabowiecki Słownik Biograficzny", Instytut Historii im. Wojtka Kulika, https://rodzinakulik.eu/, v. 04.08.2024

Zdjęcie 47 – Stanisław Kłos (źródło: Boczkowska).

Urodził się 17 maja 1913 roku w Nadolcach (powiat tomaszowski). Studiował farmację na Uniwersytecie Jana Kazimierza we Lwowie. Dyplom magistra farmacji uzyskał w Łodzi (1951)[928].

Zdjęcie 48 – Rok 1932. Tomaszów Lubelski. 3. Batalion (stacjonujący w Tomaszowie) 9. Pułku Piechoty Legionów w Zamościu. Szósty od lewej Stanisław Kłos (zdjęcie ze zbiorów Ryszarda Karczmarczuka).

Uczestnik, w stopniu podporucznika, wojny obronnej w 1939 roku. Ranny 19 września 1939 roku, pod Krasnymstawem[929].

Aptekarz w Hrubieszowie (1952-31.12.1953). Farmaceuta i kierownik Społecznej Apteki Nr 43 w Grabowcu (01.1954-31.12.1984). Z dniem 1 stycznia 1985 roku przeszedł na emeryturę.

Zmarł, w wieku 96 lat, 4 maja 2009 roku. Pochowany na cmentarzu parafialnym w Grabowcu.

[928] Boczkowska, s. 49; Tablica nagrobna na cmentarzu parafialnym w Grabowcu.
[929] Informacja Ryszarda Karczmarczuka.

Przy wykorzystywaniu proszę podawać: Kulik Renata, Kulik Henryk, „Grabowiecki Słownik Biograficzny", Instytut Historii im. Wojtka Kulika, https://rodzinakulik.eu/, v. 04.08.2024

4.593. Kłosowska Marianna

4.594. Kłosowski Jan

Żona: Helena z Piotrowskich.
Dzieci:
- Eleonora Aniela Barbara, 1798-. Urodziła się 24 lutego 1798 roku w Skomorochach Wielkich[930].

4.595. Kłossowska Aleksandra Julia Helena z Kiewliczów, 1830-1893

Urodziła się 17 maja 1830 roku w Szczebrzeszynie (Szczebrzeszyn-wg aktu urodzenia; Brody-wg aktu zgonu; parafia r.l. Szczebrzeszyn), córka Stanisława i Zofii z Herniczków małżonków Kiewliczów[931].

Nagrobek 21 – Rok 2012, 7 sierpnia. Nagrobek Aleksandry Kłossowskiej (foto Henryk Kulik).

Zmarła, jako wdowa po aptekarzu, 15 stycznia 1893 roku w Zamościu. Pochowana, w rodzinnym grobowcu, na cmentarzu parafialnym w Zamościu.
Mąż: Karol Augustyn Kłossowski. Patrz hasło: Kłossowski Karol Augustyn.

4.596. Kłossowska Andre Eliza z Granż, 1882-

Urodziła się w 1882 roku (około), córka Klemensa Józefa Emila i Marii Lerua małżonków Granż. Mieszkała w miejscowości Neple (-1907-)[932].
Mąż: Stefan Aleksander Stanisław Kłossowski. Patrz hasło: Kłossowski Stefan Aleksander Stanisław. Ślub odbył się, 30 stycznia 1907 roku, w kościele r.l. Malowa Góra.

4.597. Kłossowska Regina Aniela z Łapińskich, 1869-

Urodziła się 27 sierpnia 1869 roku (27 sierpnia-wg aktu urodzenia, 24 sierpnia-wg nagrobka) w Izbicy (parafia r.l. Tarnogóra), córka Klemensa Michała Adama i Walerii Marii z Chęcińskich małżonków Łapińskich[933].

---

930 APL APRG, sygn. 35/106/10/-/26.
931 APL APRSzczebrzeszyn, sygn. 35/1930/0/2.4/88, k. 27/120; APZ APRZamość, sygn. 88/647/0/-/22, k. 97/7.
932 APL APRMalowaGóra, sygn. 35/1874/0/2.4/102, 134/60.
933 APRTarnogóra, Akta urodzeń, -1869-, k. 152/65; Tablica nagrobna na cmentarzu parafii Katedralnej Zmartwychwstania Pańskiego i św. Tomasza w Zamościu.

Przy wykorzystywaniu proszę podawać: Kulik Renata, Kulik Henryk, „Grabowiecki Słownik Biograficzny", Instytut Historii im. Wojtka Kulika, https://rodzinakulik.eu/, v. 04.08.2024

Nagrobek 22 – Rok 2012, 7 sierpnia. Nagrobek Reginy Kłossowskiej (foto Henryk Kulik).

Zmarła 31 października (…) roku. Pochowana, w rodzinnym grobowcu, na cmentarzu parafialnym w Zamościu.

Mąż: Zdzisław Tadeusz Kłossowski. Patrz hasło: Kłossowski Zdzisław Tadeusz. Ślub odbył się, w 1889 roku, w kościele r.l. w Tarnogórze.

4.598. Kłossowski Jan, 1800-1873, aptekarz w Zamościu

Urodził się w 1800 roku.

Aptekarz w Zamościu (-1852-)[934].

4.599. Kłossowski Karol Augustyn, 1817-1890, magister farmacji

Urodził się 28 sierpnia 1817 roku.

Magister farmacji. Aptekarz w Zamościu (-1852-1859-)[935].

Nagrobek 23 – Rok 2012, 7 sierpnia. Nagrobek Karola Kłossowskiego (foto Henryk Kulik).

Zmarł 23 listopada 1890 roku. Pochowany, w rodzinnym grobowcu, na cmentarzu parafialnym w Zamościu.

Żona: Aleksandra Julia Helena z Kiewliczów. Patrz hasło: Kłossowska Aleksandra Julia

[934] APL APRZamość, sygn. 35/1964/0/2.4/113, k. 2/6.
[935] APL APRZamość, sygn. 35/1964/0/2.4/113, k. 2/6; APL APRZamość, sygn. 35/1964/0/2.4/120, k. 62/165.

Przy wykorzystywaniu proszę podawać: Kulik Renata, Kulik Henryk, „Grabowiecki Słownik Biograficzny", Instytut Historii im. Wojtka Kulika, https://rodzinakulik.eu/, v. 04.08.2024

Helena z Kiewliczów.
Dzieci:
- Marianna Zofia Marcjanna, 1852-. Urodziła się 5 stycznia 1852 roku w Zamościu. Rodzicami chrzestnymi byli: Tomasz Szczudłowski (aptekarz) i Zofia (…)[936].
- Zdzisław Tadeusz, 1853-. Patrz hasło: Kłossowski Zdzisław Tadeusz.
- Stefan Aleksander Stanisław, 1856-. Patrz hasło: Kłossowski Stefan Aleksander Stanisław.
- Karol Józef Michał, 1859-. Urodził się 28 października 1859 roku w Zamościu. Rodzicami chrzestnymi byli: ks. Mikołaj Kulaszyński (wikariusz parafii r.l. kolegiackiej w Zamościu) i Aleksandra Sciborowska (panna) oraz Józef Sciborowski (prowizor apteki) i Maria Kłossowska (panna)[937].

4.600. Kłossowski Stefan Aleksander Stanisław, 1856-

Urodził się 25 września 1856 roku w Zamościu, syn Karola Augustyna i Aleksandry Julii Heleny z Kiewliczów małżonków Kłossowskich. Rodzicami chrzestnymi byli: Jan Kamiński i Joanna Plate oraz Edward Plate i Leokadia Du Chateau[938].

Inżynier (-1907-). Mieszkał w mieście Wilejka (-1907-; współcześnie Białoruś; prawdopodobnie o tą Wilejkę chodzi)[939].

Żona: Andre Eliza z Granż. Patrz hasło: Kłossowska Andre Eliza z Granż.

4.601. Kłossowski Zdzisław Tadeusz, 1853-1919, magister farmacji

Urodził się 12 września 1853 roku w Zamościu, syn Karola Augustyna i Aleksandry Julii Heleny z Kiewliczów małżonków Kłossowskich. Rodzicami chrzestnymi byli: Leon *Makszewski* (rządca dóbr klucza starozamojskiego) i Anna Salecka[940].

Magister farmacji. Właściciel apteki w Zamościu (-1907-).

Nagrobek 24 – Rok 2012, 7 sierpnia. Nagrobek Zdzisława Kłossowskiego (foto Henryk Kulik).

Uczestniczył w Wystawie Rolniczo-Przemysłowej w Lublinie w 1901 roku. Otrzymał[941]:
- list pochwalny za prowadzenie w trudnych warunkach badań analityczno-higienicznych

[936] APL APRZamość, sygn. 35/1964/0/2.4/113, k. 2/6.
[937] APL APRZamość, sygn. 35/1964/0/2.4/120, k. 62/165.
[938] APL APRZamość, sygn. 35/1964/0/2.4/117, k. 40/119.
[939] APL APRMalowaGóra, sygn. 35/1874/0/2.4/102, 134/60.
[940] APL APRZamość, sygn. 35/1964/0/2.4/114, k. 43/143.
[941] Gazeta Rolnicza, 1901, Nr 39, s. 10, 17.

Przy wykorzystywaniu proszę podawać: Kulik Renata, Kulik Henryk, „Grabowiecki Słownik Biograficzny", Instytut Historii im. Wojtka Kulika, https://rodzinakulik.eu/, v. 04.08.2024

w Zamościu,
- wielki medal srebrny za preparaty farmaceutyczne,

Żona: Regina Aniela z Łapińskich. Patrz hasło: Kłossowska Regina Aniela z Łapińskich.
Dzieci:
- Wanda Waleria, 1893-. Urodziła się 6 sierpnia 1892 roku w Zamościu[942].

4.602. Kniaź Paweł, lektor w Świdnikach

Lektor przy cerkwi prawosławnej w Świdnikach (-01.01.1879-ok. 09.12.1879)[943].

4.603. Knysz Kazimiera z Litwinów, 1916-

Urodziła się w 1916 roku (około) w Szystowicach, córka Karola i Teresy z Zubałów małżonków Litwin.

Mąż: Mikołaj Knysz. Patrz hasło: Knysz Mikołaj. Ślub odbył się w kościele r.l. w Grabowcu.

4.604. Knysz Mikołaj, 1912-1942, kotlarz, zginął w KL Mauthausen

Urodził się 3 maja 1912 roku w Strzyżowie, syn Michała i Katarzyny z Jurczuków małżonków Knysz.

Kowal w Strzyżowie (-1937-). Kotlarz (-1942).

Zginął 3 sierpnia 1942 roku w KL Mauthausen.

Żona: Kazimiera z Litwinów. Patrz hasło: Knysz Kazimiera z Litwinów.

4.605. Koba Piotr, nauczyciel w Komarowie /MK/

4.606. Kobierzycki Antoni, dziedzic dóbr Turkowice

Dziedzic dóbr Turkowice (-1934-; pow. hrubieszowski)[944].

4.607. Kobierzycki Ludwik, nauczyciel w Zamościu

Nauczyciel etatowy Królewsko-Polskiego Gimnazjum w Zamościu i Prywatnego Gimnazjum Żeńskiego w Zamościu (1917/1918)[945].

4.608. Kobryń Jan, 1888-, nauczyciel w Bereściu

Urodził się 1888 roku (około), syn Jana.

Nauczyciel Szkoły Elementarnej w Bereściu (-1910-1914-)[946].

4.609. Kobrzyński Franciszek, 1786-, ekonom dóbr Teratyn

Urodził się w 1786 roku (około).

Ekonom dóbr Teratyn (-1812-)[947].

---

942 APZ APRZamość, sygn. 88/647/0/-/22, k. 46/138.
943 APZ APPŚwidniki, sygn. 88/730/0/-/2a.
944 Informator Województw 1935, s. 12.
945 „II Sprawozdanie Gimnazjum Realnego i Seminarium Nauczycielskiego w Zamościu”, Zamość, 1918, s. 15, 39.
946 Chełmska, s. 210-211; APZ APPB, sygn. 88/650/0/-/35, k. 20/33; APZ APPB, sygn. 88/650/0/-/35, k. 46/21.
947 APL APGUchanie, sygn. 35/2166/0/1/3, k. 28/83.

Przy wykorzystywaniu proszę podawać: Kulik Renata, Kulik Henryk, „Grabowiecki Słownik Biograficzny”, Instytut Historii im. Wojtka Kulika, https://rodzinakulik.eu/, v. 04.08.2024

4.610. Kobus Antoni, 1819-1863, kucharz w Ornatowicach

Urodził się w 1819 roku (około), syn Krzysztofa i Józefy.
Kucharz w Ornatowicach (-18.01.1863)[948].
Zmarł 18 stycznia 1863 roku w Ornatowicach.
Żona: Teresa z Dąbrowskich.

4.611. Kobyczew Aleksander

Mieszkał w Petersburgu (-1903-)
Podarował[949]:
- żyrandol o wartości 30 rubli cerkwi w Horyszowie Ruskim,
- 100 rubli cerkwi w Solsku (Puszczy Solskiej?),
- m.in. kielich, gwiazdę, dyskos (patena na nóżce) o wartości 50 rubli cerkwi w Kosobudach.

4.612. Kobylańska Amalia z Kolbów, 1845-1901

Nagrobek 25 – Rok 2010, 10 października. Nagrobek Amalii Kobylańskiej z Kolbów (foto Henryk Kulik).

Urodziła się w 1845 roku (około)[950].
Zmarła, w wieku 56 lat, 28 stycznia 1901 roku. Pochowana na cmentarzu parafialnym w Dubie.
Mąż: Józef Adolf Kobylański. Patrz hasło: Kobylański Józef Adolf.

4.613. Kobylańska Natalia Apolonia z Cieślińskich, 1872-

Urodziła się w 1872 roku (około).
Mąż: Andrzej Ksawery Kobylański. Patrz hasło: Kobylański Andrzej Ksawery[951].

4.614. Kobylańska Ludwika z Dwojakowskich /Małyszek vel Kobylańska/, 1895-1966

Urodziła się w 1895 roku.

[948] APL APRG, sygn. 35/1824/0/2.4/62, k. 14/6.
[949] CWEW 1903, Nr 51-52, s. 640.
[950] Tablica nagrobna na cmentarzu parafialnym w Dubie; APRG, Księga małżeństw, 1883-1907, k. 337/1.
[951] APZ APRSzczebrzeszyn, sygn. 88/635/0/-/25, k. 160/479.

Przy wykorzystywaniu proszę podawać: Kulik Renata, Kulik Henryk, „Grabowiecki Słownik Biograficzny", Instytut Historii im. Wojtka Kulika, https://rodzinakulik.eu/, v. 04.08.2024

Zmarła w 1966 roku. Pochowana, w rodzinnym grobowcu, na cmentarzu parafialnym w Grabowcu.

4.615. Kobylańska Marcjanna z Moszyńskich, 1810-

Urodził się w 1810 roku (około).
Mąż: Eliasz Kobylański. Patrz hasło: Kobylański Eliasz[952].

4.616. Kobylański Aleksander, 1839-, ekonom dóbr Niemirówka

Urodził się w 1839 roku (około).
Ekonom dóbr Niemirówek (-1863-)[953].
Żona: Marianna z Poniatowskich. Urodziła się w 1839 roku (około).
Dzieci:
- Marianna Stanisława Florentyna, 1863-. Urodziła się 25 marca 1863 roku w Niemirówku[954].

4.617. Kobylański Andrzej Ksawery, 1872-, sekretarz w Zwierzyńcu

Urodził się 1872 roku (około).
Sekretarz Gminnego Sądu w Zwierzyńcu (-1899-)[955].
Żona: Natalia Apolonia z Cieślińskich. Patrz hasło: Kobylańska Natalia Apolonia z Cieślińskich.
Dzieci:
- Jadwiga Edmunda, 1899-. Urodziła się 16 listopada 1899 roku w Zwierzyńcu. Zmarła 31 marca (wg tablicy nagrobnej 30 marca) 1910 roku w Zwierzyńcu[956].

[952] APL APRDub, sygn. 35/1812/0/2.4/68, k. 9/31.
[953] APL APRKrasnobród, sygn. 35/1848/0/2.4/129, k. 45/135.
[954] APL APRKrasnobród, sygn. 35/1848/0/2.4/129, k. 45/135.
[955] APZ APRSzczebrzeszyn, sygn. 88/635/0/-/25, k. 160/479.
[956] APZ APRSzczebrzeszyn, sygn. 88/635/0/-/25, k. 160/479; APZ APRSzczebrzeszyn, sygn. 88/635/0/-/37, k. 551/130.

Przy wykorzystywaniu proszę podawać: Kulik Renata, Kulik Henryk, „Grabowiecki Słownik Biograficzny”, Instytut Historii im. Wojtka Kulika, https://rodzinakulik.eu/, v. 04.08.2024

Instytut Historii im. Wo

Nagrobek 26 – Rok 2019, 12 maja. Nagrobek Jadwigi Kobylańskiej. Foto Henryk Kulik.

4.618. Kobylański Eliasz, 1805-, zastępca wójta gminy Dub

Urodził się w 1805 roku (około).

Oficjalista/pisarz oficjalisty dworu Dubowskiego (-1839-1851-). Zastępca wójta gminy Dub (-1844-1854-)[957].

Żona: Marcjanna z Moszyńskich. Patrz hasło: Kobylańska Marcjanna z Moszyńskich.

Dzieci:

- Kamila, 1835-1839. Zmarła, w wieku 4 lata, 19 maja 1839 roku w Dubie (parafia r.l. Dub)[958].
- Józef Adolf, 18440. Urodził się 18 kwietnia 1844 roku w Dubie (parafia r.l. Dub). Rodzicami chrzestnymi byli: Ignacy Głogowski i Zofia Bratkiewicz[959].
- Piotr Paweł Mikołaj, -1847. Zmarł 25 kwietnia 1847 roku w Dubie (parafia r.l. Dub)[960].

4.619. Kobylański Jacenty, mieszczanin grabowiecki /patrz poniżej/

Mieszczanin grabowiecki (-1777-1783-).

W maju 1777 roku kupuje, razem z żoną Marianną, trzy części gruntu, rozpoczynającego się od gościńca Wojsławickiego a kończącego się na równi z innymi, od Józefa Chorągiewki[961].

29 grudnia 1779 roku sprzedaje, przy asyście żony Marianny, część „Pastowni" w Grabowcu (przy wypuście) Aleksandrowi Boczkowskiemu/Buczkowskiemu[962].

4 kwietnia 1781 roku sprzedaje, wraz z żoną Marianną, grunt w Grabowcu Maciejowi Cybulskiemu[963].

15 lipca 1783 roku sprzedaje, wraz z żoną Marianną, folwark z zabudowaniami w

[957] APL APGDub, sygn. 35/1995/0/2.4/28, k. 11/21; APL APGDub, sygn. 35/1995/0/2.4/29, k. 9/17; APL APRDub, sygn. 35/1812/0/2.4/75, k. 13/50; APL APRDub, sygn. 35/1812/0/2.4/75, k. 34/101; APL APRDub, sygn. 35/1812/0/2.4/63, k. 59/28.
[958] APL APRDub, sygn. 35/1812/0/2.4/63, k. 59/28.
[959] APL APRDub, sygn. 35/1812/0/2.4/68, k. 9/31.
[960] APL APRDub, sygn. 35/1812/0/2.4/71, k. 94/50.
[961] APL AMG, sygn. 35/32/0/-/12, k. 78.
[962] APL AMG, sygn. 35/32/0/-/12, k. 121.
[963] APL AMG, sygn. 35/32/0/-/12, k. 137.

Przy wykorzystywaniu proszę podawać: Kulik Renata, Kulik Henryk, „Grabowiecki Słownik Biograficzny", Instytut Historii im. Wojtka Kulika, https://rodzinakulik.eu/, v. 04.08.2024

Grabowcu Aleksandrowi i Franciszce małżonkom Bedlickim[964].

Żona: Marianna (-1777-1783-)[965].

Dzieci:

- Antonina, 1780-. Urodziła się 1 czerwca 1780 roku w Grabowcu[966].
- Aniela (-1783-)[967].

4.620. Kobylański Jacenty

Żona: Agnieszka.

Dzieci:

- Katarzyna, 1783-(z bliźniąt). Urodziła się 8 kwietnia 1783 roku w Grabowcu[968].
- Jacek, 1783 (z bliźniąt). Urodził się 8 kwietnia 1783 roku w Grabowcu[969].

4.621. Kobylański Józef Adolf, 1844-1889

Nagrobek 27 – Rok 2010, 10 października. Nagrobek Józefa Adolfa Kobylańskiego. Foto Henryk Kulik.

Urodził się w 1844 roku (około)[970].

Zmarł, w wieku 45 lat, 15 lipca 1889 roku. Pochowany na cmentarzu parafialnym w Dubie.

Żona: Kobylańska Amalia z Kolbów.

Dzieci:

- Agata Julia. Patrz hasło: Maksymowicz Agata Julia z Kobylańskich.

4.622. Kobylański Kazimierz /Małyszek vel Kobylański/, 1890-1954, rzeźnik, masarz

Urodził się w 1890 roku.

Sklepowy w sklepie pewnej spółki (-1921-). Właściciel firmy „Wędliniarnia K. Kobylańskiego w Grabowcu" (-1924-1940-; ul. Wojsławska, w budynku drewnianym,

[964] APL AMG, sygn. 35/32/0/-/12, k. 214, 215.
[965] APL AMG, sygn. 35/32/0/-/12, k. 78, 137, 214, 215.
[966] APL APRG, sygn. 35/106/10/-/20.
[967] APL AMG, sygn. 35/32/0/-/12, k. 214, 215.
[968] APL APRG, sygn. 35/106/10/-/20.
[969] APL APRG, sygn. 35/106/10/-/20.
[970] Tablica nagrobna na cmentarzu parafialnym w Dubie.

Przy wykorzystywaniu proszę podawać: Kulik Renata, Kulik Henryk, „Grabowiecki Słownik Biograficzny", Instytut Historii im. Wojtka Kulika, https://rodzinakulik.eu/, v. 04.08.2024

współcześnie-2016 rok, w posiadaniu rodziny Margol)[971].

Pieczęć 1 – Rok 1939, 3 maja. Odcisk pieczęci nagłówkowej „Wędliniarni K. Kobylańskiego w Grabowcu" (ze zbiorów Katarzyny i Mirosława Bednarczyk).

Zmarł w 1954 roku. Pochowany na cmentarzu parafialnym w Grabowcu.

Zdjęcie 49 – Rok 2009. Tablica nagrobna Ludwiki i Kazimierza małżonków Kobylańskich. Foto Henryk Kulik.

Żona: Ludwika z Dwojakowskich. Patrz hasło: Kobylańska Ludwika z Dwojakowskich.
Dzieci:
- Kazimiera Maria, 1921-. Patrz hasło: Jóźwik Kazimiera Marianna z Kobylańskich /Małyszek vel Kobylańskich/.
- Zofia Czesława, 1922-.
- Donata Wanda, 1926-.

4.623. Kobylański Mieczysław, 1871-, ekonom

Urodził się w 1871 roku (około). Mieszkał w Zawadzie (-1907-).
Ekonom
Świadek ślubu Piotra Tadeusza Maksymowicza i Agaty Julii Kobylańskiej (1907)[972].

4.624. Kobylański Mieczysław, właściciel dóbr Dorohusk

Właściciel dóbr Dorohusk (-1908-; poczta Dubienka)[973].

4.625. Kobylański Tomasz, nobilis

[971] KAP 1926/27, s. 1105; Nagrobek; Zaświadczenie z 5 marca 1939 roku.
[972] APRG, Księga małżeństw, 1883-1907, k. 337/1.
[973] Spis AOZKP 1909, s. 54.

Przy wykorzystywaniu proszę podawać: Kulik Renata, Kulik Henryk, „Grabowiecki Słownik Biograficzny", Instytut Historii im. Wojtka Kulika, https://rodzinakulik.eu/, v. 04.08.2024

Żona: Marianna z domu Czepiel.
Dzieci:
- Mikołaj, 1801-. Ochrzczony 30 listopada 1801 roku w kościele r.l. w Uchaniach[974].

4.626. Kobyliński Jacenty, mieszczanin grabowiecki

W 1776 roku kupuje, razem z żoną Marianną, część gruntu w Grabowcu, rozpoczynającego się od wypustu i gościńca Wojsławickiego a kończącego się na równi z innymi, od Jacentego i Agnieszki małżonków Pawłowskich[975].

W 1776 roku kupuje, razem z żoną Marianną, część gruntu w Grabowcu, rozpoczynającego się od wypustu i gościńca Wojsławickiego a kończącego się na równi z innymi, od Agnieszki Buczkowskiej, wdowy po Janie Buczkowskim/Boczkowskim[976].

Żona: Marianna (-1776-)[977].

4.627. Kobyliński Józef, 1824-, rządca dóbr Uchanie

Urodził się w 1824 roku (około)[978].

Rządca dóbr Uchanie (-1860-1872-).

4.628. Kobzan Józef, 1849-1889, ekonom w Horyszowie Ruskim

Urodził się w 1849 roku (około) w Wisznicach (gubernia siedlecka), syn Tadeusza i Franciszki z Sobieszczańskich.

Producent spirytusu w Miączynie (-1870-). Ekonom w Horyszowie Ruskim (-15.07.1889)[979].

Zmarł 15 lipca 1889 roku w Horyszowie Ruskim.

Żona: Marianna z Rufińskich. Patrz hasło: Kobzan Marianna z Rufińskich.

4.629. Kobzan Marianna z Rufińskich, 1848-

Urodziła się w 1848 roku (około) w *Oleśnikach*, córka Feliksa i Michaliny z Wysokińskich małżonków Rufińskich[980].

Mąż: Józef Kobzan. Patrz hasło: Kobzan Józef. Ślub odbył się, 18 października 1870 roku, w kościele r.l. w Grabowcu.

4.630. Koc Jerzy, zastępca dyrektora szkoły

Ukończył studia matematyczne na PWSP w Krakowie (1958). Pracę pedagogiczną rozpoczął 1 września 1954 roku. Nauczyciel i zastępca dyrektora Szkoły Podstawowej i Liceum Ogólnokształcącego w Grabowcu (01.09.1955-ok.31.08.1959)[981].

4.631. Koc Józef, łowczy horodelski, rzekomy podczaszy grabowiecki

[974] APL APRUchanie, sygn. 35/106/49/-/4, k. 37.
[975] APL AMG, sygn. 35/32/0/-/12, k. 60.
[976] APL AMG, sygn. 35/32/0/-/12, k. 61.
[977] APL AMG, sygn. 35/32/0/-/12, k. 60.
[978] APL APRUchanie, sygn. 35/1946/0/2.4/51, k. 7/19; APL APRUchanie, sygn. 35/1946/0/2.4/63, k. 105/41; APL APRUchanie, sygn. 35/1946/0/2.4/64, k. 77/14.
[979] APRG, Księga zgonów, 1880-1901, k. 400/117; APL APRG, sygn. 35/1824/0/2.4/68, k. 150/30.
[980] APL APRG, sygn. 35/1824/0/2.4/68, k. 150/30.
[981] Kulik Wojciech, Renata, Henryk „Monografia Zespołu Szkół im. Henryka Sienkiewicza w Grabowcu".

Przy wykorzystywaniu proszę podawać: Kulik Renata, Kulik Henryk, „Grabowiecki Słownik Biograficzny", Instytut Historii im. Wojtka Kulika, https://rodzinakulik.eu/, v. 04.08.2024

Herbu Dąbrowa. Łowczy horodelski (28.10.1744/nominacja-16.05.1750, ale przed 08.09.1750). Rzekomy podczaszy grabowiecki (09.05.1750/nominacja; prawdopodobnie nie objął urzędu, ze względu na stan zdrowia)[982].

Ojciec chrzestny Teresy Anny Mycielskiej (16.05.1750).

Zmarł przed 8 września 1750 roku.

4.632. Koc Katarzyna z Nagórskich

4.633. Koc Mikołaj Józef, -1758, sędzia bełski

Herbu Dąbrowa.

Podstoli buski (11.05.1706/nominacja-07.12.1713/awans na sędziego), sędzia bełski (07.12.1713/nominacja-30.05.1738/awans na chorążego bełskiego), chorąży bełski (30.05.1738/nominacja-03.06.1746/awans na podkomorzego bełskiego), podkomorzy bełski (15.01.1745/wybór; 03.06.1746/nominacja-przed 27.09.1758)[983]. Podczas wizytacji parafii Wiszniów nazywany sędzią bełskim et cetera (08.11.1732)[984].

Kolator greckokatolickiej cerkwi w Wiszniowie (-08.11.1732-)[985].

Zmarł przed 27 września 1758 roku.

4.634. Koc Piotr, podczaszy owrucki

Podczaszy owrucki (-1750-). Ojciec chrzestny Teresy Anny Mycielskiej (16.05.1750)[986].

4.635. Koc Wojciech

4.636. Kocaj Agnieszka, 1750-1798

Urodziła się w 1750 roku (około).

Zmarła, w wieku 48 lat, 30 maja 1798 roku w Grabowcu[987].

4.637. Kocaj Andrzej, mieszczanin grabowiecki

27 lutego 1781 roku kupuje od Anny Poteruchy (wdowy po Andrzeju) grunt w Grabowcu[988].

19 kwietnia 1787 roku kupuje, razem z żoną Zofią, część gruntu w Grabowcu od Kazimierza i Katarzyny małżonków Pawluk[989].

Żona (I?): Agnieszka (-1781-).

Dzieci:

- Franciszek, 1781-. Urodził się 29 stycznia 1781 roku w Grabowcu[990].
- Dominik, 1784-. Urodził się 1 sierpnia 1784 roku w Grabowcu[991].

Żona (II?): Zofia (-1787-)[992].

---

982 Urzędnicy, s. 104, 116; AGAD, KsMetrDiecLwów, sygn. 1/301/1410, k. 15.
983 Urzędnicy, s. 29, 49, 58, 91, 236.
984 APL ChKG, sygn. 35/95/0/5/103, k. 188, 189.
985 APL ChKG, sygn. 35/95/0/5/103, k. 188, 189.
986 AGAD, KsMetrDiecLwów, sygn. 1/301/1410, k. 15.
987 APL APRG, sygn. 35/106/10/-/23.
988 APL AMG, sygn. 35/32/0/-/12, k. 130.
989 APL AMG, sygn. 35/32/0/-/12, k. 327.
990 APL APRG, sygn. 35/106/10/-/20.
991 APL APRG, sygn. 35/106/10/-/21.
992 APL AMG, sygn. 35/32/0/-/12, k. 327.

Przy wykorzystywaniu proszę podawać: Kulik Renata, Kulik Henryk, „Grabowiecki Słownik Biograficzny", Instytut Historii im. Wojtka Kulika, https://rodzinakulik.eu/, v. 04.08.2024

4.638. Kocaj Antoni, 1788-1842, mieszczanin grabowiecki

Urodził się 18 czerwca 1788 roku w Grabowcu, syn Andrzeja i Agnieszki z domu Denis (Deniszanka, z Demiesiaków) małżonków Kocaj[993].

Mieszczanin grabowiecki (-1816-04.07.1842)[994].

Zmarł 4 lipca 1842 roku.

Żona: Marianna z Buczkowskich. Patrz hasło: Zawalska Marianna z Buczkowskich, primo voto Kocaj.

Dzieci:

- Antoni, 1828-. Urodził się 10 czerwca 1828 roku w Grabowcu.

4.639. Kocaj Bronisław, 1907-, rolnik w Grabowiec-Górze

Zdjęcie 50 – Bronisław Kocaj. Zdjęcie ze zbiorów Reginy Boczkowskiej.

Urodził się 21 marca 1907 roku w Grabowcu, syn Michała i Marianny z Pietnowskich małżonków Kocaj[995].

Rolnik w Grabowiec-Górze.

W czasie okupacji wysiedlony.

Członek Prezydium Gromadzkiej Rady Narodowej w Grabowcu (1957-1960).

Członek Społecznego Komitetu Budowy Ośrodka Zdrowia w Grabowcu (1959-1964).

Żona: Weronika z Prystupów. Patrz hasło: Kocaj Weronika z Prystupów.

Dzieci:

- Janina.
- Bożena, 1949-. Patrz hasło: Orzechowska Bożena z Kocajów.
- Stanisław.

4.640. Kocaj Domicela, 1823-1873

Urodziła się w 1823 roku (około).

Rolniczka w Grabowcu.

Zmarła, w wieku 50 lat, jako wdowa, 10 maja 1873 roku w Grabowcu. Zgon zgłosił Jakub Kocaj (lat 50)[996].

[993] APL APRG, sygn. 35/106/10/-/23.
[994] APL APRG, sygn. 35/1824/0/2.4/54, k. 224/93; APL APRG, sygn. 35/1824/0/1/72, k. 74/14.
[995] APRG, Księga urodzeń, 1902-1907, k. 458/80; Boczkowska, s. 28.
[996] APL APPG, sygn. 35/2211/0/1.3/2, k. 93/5.

Instytut Historii im. Wo

4.641. Kocaj Franciszek, 1781-1829

Urodził się w 1781 roku (około) w Grabowcu, syn Andrzeja i Marianny małżonków Kocaj

Zmarł, w wieku 48 lat, 24 listopada 1829 roku. Pozostawił żoną Annę. Zgon zgłosili bracia zmarłego: Mateusz (lat 59), Antoni (lat 40)[997].

Żona: Anna z Ilczuków. Patrz hasło: Ordasiewicz Anna z Ilczuków, primo voto Kocaj.

4.642. Kocaj Franciszek, 1780-

Urodził się w 1780 roku (około)[998].

Żona: Pelagia/Paraskiewa z Krzyszczuków. Urodziła się w 1790 roku (około).

Dzieci:

- Wincenty, 1810-. Urodził się 31 marca 1810 roku w Grabowcu[999].
- Tekla, 1820-. Urodziła się 22 kwietnia 1820 roku we wsi Grabowiec-Górze[1000].

4.643. Kocaj Franciszek Ksawery, 1793-1839

Urodził się 3 grudnia 1793 roku w Grabowcu, syn Mateusza (Macieja) i Katarzyny z Supronów małżonków Kocaj[1001].

Zmarł 18 marca 1839 roku w Grabowcu. Pozostawił żonę Teklę. Zgon zgłosili Jan Kocaj (brat, lat 37), Michał Orzechowski (szwagier, lat 28)[1002].

Żona: Tekla z Nowickich. Patrz hasło: Kocaj Tekla z Nowickich.

Dzieci:

- Marcin, 1819-. Urodził się 26 października 1819 roku w Grabowcu[1003].
- Jan, 1822-1822. Urodził się 21 maja 1822 roku w Grabowcu. Zmarł 10 lipca 1822 roku w Grabowcu[1004].
- Sylwester, 1837-1855. Zmarł, w wieku 18 lat, 1 stycznia 1855 roku w Grabowcu[1005].

4.644. Kocaj Franciszka z Lipiaków, 1880-

Urodziła się w 1880 roku (około) w Majdanie Tuczępskim, córka Piotra i Marianny z Sędłaków małżonków Lipiak[1006].

Mąż: Ignacy Kocaj. Patrz hasło: Kocaj Ignacy. Ślub odbył się, 20 lutego 1898 roku, w kościele r.l. w Grabowcu.

4.645. Kocaj Ignacy, 1873-, rolnik w Grabowcu

Urodził się 24 lipca 1873 roku w Grabowcu, syn Jana i Katarzyny z Boczkowskich małżonków Kocaj[1007].

---

997 APL APRG, sygn. 35/1824/0/2.4/57, k. 275/37.
998 APL APRG sygn. 351/1824/0/2.4/60, k. 242/134; APL APGG, sygn. 35/1999/0/1/8, k. 3/11.
999 APL APRG, sygn. 35/106/10/-/23.
1000 APL APGG, sygn. 35/1999/0/1/8, k. 3/11.
1001 APL APRG, sygn. 35/106/10/-/23; APL APRG, sygn. 35/1824/0/1/7, k. 97/2.
1002 APL APRG, sygn. 35/1824/0/2.4/61, k. 366/33.
1003 APL APRG, sygn. 35/1824/0/1/9, akt urodzenia nr 138.
1004 APL APRG, sygn. 35/1824/0/1/10, akt urodzenia nr 58, akt zgonu nr 62.
1005 APRG, Księga zgonów, 1847-1862, k. 367/5.
1006 APZ APRG, sygn. 88/609/0/-/23, k. 42/16; APZ APRG, sygn. 88/609/0/-/27, k. 37/82.
1007 APRG, Księga urodzeń, 1871-1881, 275/131; APZ APRG, sygn. 88/609/0/-/23, k. 42/16; APZ APRG, sygn. 88/609/0/-/27, k. 37/82.

Przy wykorzystywaniu proszę podawać: Kulik Renata, Kulik Henryk, „Grabowiecki Słownik Biograficzny", Instytut Historii im. Wojtka Kulika, https://rodzinakulik.eu/, v. 04.08.2024

Rolnik w Grabowcu (-1899-1902-).

Zdjęcie 51 – Rok 1934 (około). Ignacy Kocaj z córką Katarzyną po mężu Radzieńciak i wnuczkami Bronisławą i Jadwigą – siostry cioteczne Weroniki Karczmarczuk z Ciszewskich. Ignacy Kocaj to pradziadek Ryszarda Karczmarczuka. Zdjęcie ze zbiorów Ryszarda Karczmarczuka.

Pochowany na cmentarzu parafialnym w Grabowcu.

Żona: Franciszka z Lipiaków. Patrz hasło: Kocaj Franciszka z Lipiaków.

Dzieci:

- Marianna, 1899-. Patrz hasło: Ciszewska Marianna z Kocajów.
- Katarzyna, 1902-. Patrz hasło: Radzieńciak Katarzyna z Kocajów.

4.646. Kocaj Jan, mieszczanin grabowiecki

Żona: Helena z Danilczuków. Ślub odbył się w 1823 roku.

Dzieci:

- Szczepan, 1825-. Patrz hasło: Kocaj Szczepan.

4.647. Kocaj Jan, 1836-1905, mieszczanin grabowiecki, rolnik w Grabowcu

Urodził się 28 stycznia 1836 roku w Grabowcu, syn Antoniego i Marianny z Boczkowskich (Buczkowskich) małżonków Kocaj[1008].

Rolnik w Grabowcu (-1854-1899-)[1009].

Zmarł w 1905 roku.

Żona: Katarzyna z Boczkowskich. Patrz hasło: Kocaj Katarzyna z Boczkowskich.

Dzieci:

- Teodora, 1870-1944. Patrz hasło: Gorczyńska Teodora z Kocajów.
- Zofia, 1879-1879. Urodziła się 6 maja 1879 roku w Grabowcu. Zmarła 12 lipca 1879 roku w Grabowcu[1010].
- Ignacy, 1873-. Patrz hasło: Kocaj Ignacy.

4.648. Kocaj Jan, 1846-, rolnik w Grabowcu

Urodził się w 1846 roku (około).

[1008] APL APRG, sygn. 35/1824/0/2.4/55, k. 386/18.
[1009] APZ APPG, sygn. 88/666/0/-/25, k. 102/1.
[1010] APZ APPG, sygn. 88/666/0-/5, k. 19/20; APL APPG, sygn. 35/2211/0/1.3/2, k. 206/14.

Przy wykorzystywaniu proszę podawać: Kulik Renata, Kulik Henryk, „Grabowiecki Słownik Biograficzny", Instytut Historii im. Wojtka Kulika, https://rodzinakulik.eu/, v. 04.08.2024

Rolnik w Grabowcu (-1881-)[1011].

Żona: Józefa z Wierzańskich. Patrz hasło: Kocaj Józefa z Wierzańskich.

Dzieci:

- Ignacy, 1869-. Urodził się 9 sierpnia 1869 roku w Grabowcu[1012].
- Kajetan, -1871. Zmarł 16 kwietnia 1871 roku w Grabowcu[1013].
- Apolonia, 1881-. Urodziła się 10 lutego 1881 w Grabowcu[1014].
- Anastazja, 1882-. Patrz hasło: Boczkowska Anastazja z Kocajów.

4.649. Kocaj Józefa z Wierzańskich, 1848-

Urodziła się w 1848 roku (około)[1015].

Mąż: Jan Kocaj. Patrz hasło: Kocaj Jan.

4.650. Kocaj Katarzyna z Boczkowskich /Buczkowskich/, 1837-1899

Urodziła się 27 października 1837 roku w Grabowcu, córka Józefa i Heleny z Wołuckich małżonków Boczkowski[1016].

Zmarła 4 stycznia 1899 roku w Grabowcu. Pozostawiła męża Jana Kocaja. Zgon zgłosili: Jan Kocaj (mąż, lat 63) i Joachim Boczkowski (brat, lat 50)[1017].

Mąż: Jan Kocaj. Patrz hasło: Kocaj Jan. Ślub odbył się, 29 stycznia 1854 roku, w kościele r.g. w Grabowcu[1018].

4.651. Kocaj Katarzyna z Supronów/Suprunów

Mieszczanka grabowiecka (-1793-).

Mąż: Maciej/Mateusz Kocaj. Patrz hasło: Kocaj Mateusz. Ślub odbył się, 11 listopada 1792 roku, w kościele r.l. w Grabowcu[1019].

4.652. Kocaj Mateusz /Maciej/, 1771-1830, mieszczanin grabowiecki

Urodził się w 1771 roku (około), syn Andrzeja i Marianny małżonków Kocaj.

Mieszczanin grabowiecki (-1793-25.03.1830)[1020].

Jeden z 22 mieszkańców miasta Grabowca, którzy 8 kwietnia 1829 roku wyrazili opinię o kandydacie na burmistrza miasta Grabowca wysłannikowi Komisji Rządowej Spraw Wewnętrznych i Policji[1021].

Zmarł, w wieku 59 lat, 25 marca 1830 roku w Grabowcu. Pozostawił żonę Katarzynę z Supronów. Świadkami sporządzenia aktu zgonu byli: Antoni Kocaj (lat 40), Tomasz Halicki (lat 42, sąsiad, zięć).

Żona: Katarzyna z Supronów/Suprunów. Patrz hasło: Kocaj Katarzyna z Supronów/Suprunów.

Dzieci:

[1011] APRG, Księga urodzeń, 1871-1881, k. 885/33.
[1012] APL APRG, sygn. 35/1824/0/2.4/67, 69/139.
[1013] APL APRG, sygn. 35/1824/0/2.4/69, akt nr 71.
[1014] APRG, Księga urodzeń, 1871-1881, k. 885/33.
[1015] APL APRG, sygn. 35/1824/0/2.4/67, 69/139.
[1016] APL APGG, sygn. 35/1999/0/2.4/28, k. 4/28.
[1017] APZ APPG, sygn. 88/666/0/-/25, k. 102/1.
[1018] APL APGG, sygn. 35/1999/0/2.4/55, k. 30/3.
[1019] APL APRG, sygn. 35/106/10/-/23.
[1020] APL APRG, sygn. 35/106/10/-/23.
[1021] APL KomWojLubRzGL, sygn. 35/115/0/1.6/1751, k. 5-8.

Przy wykorzystywaniu proszę podawać: Kulik Renata, Kulik Henryk, „Grabowiecki Słownik Biograficzny", Instytut Historii im. Wojtka Kulika, https://rodzinakulik.eu/, v. 04.08.2024

- Franciszek Ksawery, 1793-1839. Patrz hasło: Kocaj Franciszek Ksawery.
- Apolonia, 1797-1879. Patrz hasło: Orzechowska Apolonia z Kocajów, primo voto Halicka.
- Jan, 1802-. Urodził się 1 listopada 1800 roku w Grabowcu[1022].
- Marianna, 1803-. Urodziła się 19 sierpnia 1803 roku w Grabowcu /matka Szatkowska?/[1023].
- Aniela, 1806-. Urodziła się 27 maja 1806 roku w Grabowcu[1024].
- Magdalena, 1809-. Urodziła się 4 maja 1809 roku w Grabowcu[1025].
- Michał, 1812-. Urodził się 2 września 1812 roku w Grabowcu[1026].

4.653. Kocaj Michał, rolnik w Grabowcu

Żona: Marianna z Pietnowskich.

Dzieci:

- Kamilla, 1903-. Mąż: Piotr Jabłoński.
- Bronisław, 1907-. Patrz hasło: Kocaj Bronisław.
- Janina, 1919-1942. Patrz hasło: Kalisz Janina z Kocajów.

4.654. Kocaj Tekla z Nowickich, 1800-1869

Urodziła się 8 czerwca 1800 w Grabowcu, córka Józefa i Magdaleny z Sieczkowskich małżonków Nowickich[1027].

Zmarła, jako wdowa, 4 maja 1869 roku w Grabowcu[1028].

Mąż: Franciszek Ksawery Kocaj Patrz hasło: Kocaj Franciszek Ksawery. Ślub odbył się, 26 stycznia 1817 roku, w Grabowcu.

4.655. Kocaj Szczepan, 1825-

Urodził się 9 stycznia 1825 roku w Grabowcu, syn Jana i Heleny z Danilczuków małżonków Kocaj (w akcie ślubu dopisane jest imię Anna)[1029].

Mieszczanin grabowiecki.

Żona: Paraskiewa z Kodeńców /Prakseda/. Patrz hasło: Osuchowska Prakseda z Kodeńców, primo voto Kocaj[1030].

4.656. Kocaj Weronika z Prystupów

Urodziła się w 1912 roku.

Mąż: Bronisław Kocaj. Patrz hasło: Kocaj Bronisław.

4.657. Kochanowska Brygida, 1742-1806

Urodziła się w 1742 roku (około).

[1022] APL APRG, sygn. 35/106/10/-/23; APL APRG, sygn. 35/1824/0/2.4/61, k. 366/33.
[1023] APL APRG, sygn. 35/106/10/-/23.
[1024] APL APRG, sygn. 35/106/10/-/23.
[1025] APL APRG, sygn. 35/106/10/-/23.
[1026] APL APRG, sygn. 35/1824/0/3, akt urodzenia nr 162.
[1027] APL APRG, sygn. 35/106/10/-/23; APL APRG, sygn. 35/1824/0/1/7, k. 97/2.
[1028] APL APRG, sygn. 35/1824/0/2.4/67, k. 171/49.
[1029] APL APRG, sygn. 35/1824/0/1/12, k. 1/1.
[1030] APL APGG, sygn. 35/1999/0/2.4/35, k. 12/6.

Przy wykorzystywaniu proszę podawać: Kulik Renata, Kulik Henryk, „Grabowiecki Słownik Biograficzny", Instytut Historii im. Wojtka Kulika, https://rodzinakulik.eu/, v. 04.08.2024

Zmarła, w wieku 64 lat, 12 lipca 1806 roku w Grabowcu[1031].

4.658. Kochanowska Izabella z Pomianowskich, 1819-1879

Urodziła się 6 stycznia 1819 roku.

Zmarła 23 lutego 1879 roku. Pochowana na cmentarzu w Modliborzycach (pomnik wystawił mąż z dziećmi)[1032].

4.659. Kochanowska Joanna z Sołtyków, 1772-1860

/zdjęcie nagrobka/

Urodziła się 6 stycznia 1772 roku.

Dziedziczka dóbr Przytyka, Zakrzewa z przyległościami[1033].

Zmarła 29 października 1860 roku. Pochowana na cmentarzu w Modliborzycach (pomnik wystawił syn).

4.660. Kochanowski Jan, szlachcic

Szlachcic w Grabowcu (-1648-)[1034].

4.661. Kochanowski Jerzy, dziedzic dóbr Nowosiółki

Dziedzic dóbr Nowosiółki (-1934-; pow. hrubieszowski)[1035].

4.662. Kochanowski Maciej, 1739-1803

Urodził się w 1739 roku (około).

Zmarł, w wieku 64 lat, 30 listopada 1803 roku w Grabowcu[1036].

Dzieci:

- Kajetan Antoni, 1778-. Urodził się 30 lipca 1778 roku w Grabowcu[1037].

4.663. Kochanowski Marcin, szlachcic

Szlachcic w Grabowcu (-1648-)[1038].

4.664. Kochanowski Salezy

22 września 1862 roku został wybrany z rady powiatu zamojskiego na członka rady gubernialnej[1039].

4.665. Kochanowski Sebastian, 1800-

Urodził się w 1800 roku (około).

[1031] APL APRG, sygn. 35/106/10/-/23.
[1032] Tablica nagrobna na cmentarzu parafialnym w Modliborzycach.
[1033] Tablica nagrobna na cmentarzu parafialnym w Modliborzycach.
[1034] APL AMG, sygn. 35/32/0/-/4, k. 107.
[1035] Informator Województw 1935, s. 11.
[1036] APL APRG, sygn. 35/106/10/-/23.
[1037] APL APRG, sygn. 35/106/10/-/20.
[1038] APL AMG, sygn. 35/32/0/-/4, k. 111.
[1039] KW 1862, Nr 235, s. 1352.

Przy wykorzystywaniu proszę podawać: Kulik Renata, Kulik Henryk, „Grabowiecki Słownik Biograficzny", Instytut Historii im. Wojtka Kulika, https://rodzinakulik.eu/, v. 04.08.2024

Mielnik w Hołużnym (-1828-)[1040].

4.666. Kochańska Marianna z Podobińskich, 1874-

Urodziła się w 1874 roku (około) w Przeorsku (pow. tomaszowski), córka Jana i Emilii Katarzyny ze Spoczyńskich małżonków Podobińskich. Mieszkała w Hostynnem (-1891-)[1041].

Mąż: Marcin Stanisław Kochański. Patrz hasło: Kochański Marcin Stanisław. Ślub odbył się, 4 sierpnia 1891 roku, w kościele r.l. w Grabowcu.

4.667. Kochański Jan, 1819-, leśniczy w Łabuńkach /MK/

Urodził się w 1819 roku (około).

Leśniczy w Łabuńkach (-1849-)[1042].

4.668. Kochański Marcin Stanisław, 1872-, organista we Frampolu

Urodził się w 1872 roku (około) we wsi Sielce (gub. wołyńska), syn Mikołaja i Franciszki z Buczków. Organista we Frampolu (-1891-)[1043].

Żona: Marianna z Podobińskich. Patrz hasło: Kochańska Marianna z Podobińskich.

4.669. Kochański Mikołaj, 1831-, oficjalista w Księżostanach /MK/

Urodził się w 1831 roku (około).

Oficjalista w Księżostanach (-1867-)[1044].

Żona: Franciszka z Dąbkowskich. Urodziła się w 1846 roku (około)[1045].

Dzieci:

- Michał, 1867-. Urodził się 11 września 1867 roku we wsi Księżostany[1046].

4.670. Kochański Wojciech, 1784-, rządca ekonomiczny w Ornatowicach

Urodził się w 1784 roku (około).

Rządca ekonomiczny w Ornatowicach (-1837-)[1047].

Żona: Dorota z Zębińskich (ur. ok. 1802).

Dzieci:

- Ewa, 1837-. Urodziła się 22 grudnia 1837 roku w Ornatowicach.

4.671. Kochman J., producent cegły

Prowadził cegielnię w Czechówce Górnej (-1926-1928-)[1048].

4.672. Kocik Maksym, mieszczanin grabowiecki

Mieszczanin grabowiecki (-1651-)[1049].

[1040] APL APRG, sygn. 35/1824/0/2.4/60, k. 125/48.
[1041] APRG, Księga małżeństw, 1883-1907, k. 109/40.
[1042] APL APRDub, sygn. 35/1812/0/2.4/73, k. 21/63.
[1043] APRG, Księga małżeństw, 1883-1907, k. 109/40.
[1044] APL AKFKomPRŁ, sygn. 35/1864/0/2.4/66, k. 25/74.
[1045] APL AKFKomPRŁ, sygn. 35/1864/0/2.4/66, k. 25/74.
[1046] APL AKFKomPRŁ, sygn. 35/1864/0/2.4/66, k. 25/74.
[1047]
[1048] KAP 1926/27, s. 1105; KAP 1928, s. 532.
[1049] APL AMG, sygn. 35/32/0/-/2, k. 197.

Instytut Historii im. Wo

4.673. Kocik Mikołaj, mieszczanin grabowiecki

4.674. Kociubiński Bazyli, komornik w Szystowicach

Komornik w Szystowicach (-1815-)[1050].

Żona: Teresa z *Berzewskich*, primo voto Szuler. Zmarła, w wieku 70 lat, 3 lutego 1815 roku w Szystowicach[1051].

4.675. Kociużyński Jan, rejent

Rejent okręgu chełmskiego (-1862-)[1052].

4.676. Kocowska Antonina z Łopuskich, 1752-1789

Urodziła się w 1752 roku (około)[1053].

Zmarła, prawdopodobnie ta Antonina, w wieku 37 lat, 18 października 1789 roku w Suchowoli[1054].

Mąż: Wojciech Kocowski. Patrz hasło: Kocowski Wojciech. Ślub odbył się, 17 lutego 1776 roku, w kościele r.l. w Zamościu.

4.677. Kocowska Józefa z Bulińskich, 1792-

Urodziła się w 1792 roku (około)[1055].

Mąż: Klemens Józef Mikołaj Kocowski. Patrz hasło: Kocowski Klemens Józef Mikołaj.

4.678. Kocowska Klara z Gilewiczów, 1789-

Urodziła się w 1789 roku (około), córka Antoniego Kocowskiego[1056].

Mąż: Augustyn Kocowski. Patrz hasło: Kocowski Augustyn. Ślub odbył się, 13 lutego 1811 roku, w kościele r.l. w Krasnobrodzie.

4.679. Kocowska Teresa z Gilewiczów, 1777-

Urodziła się w 1777 roku (około)[1057].

16 sierpnia 1805 roku pożyczyła 2000 złp Antoniemu Fortunatowi Tarnowskiemu. Pożyczkę spłacił syn Feliks[1058].

Mąż: Wojciech Kocowski. Patrz hasło: Kocowski Wojciech. Ślub odbył się, 4 lutego 1798 roku, w Krasnobrodzie (Boża Wola; parafia r.l. Krasnobród).

4.680. Kocowski Adam, 1783-1830, obywatel

Urodził się w 1783 roku (około), syn Józefa i Marianny z *Lodomskich* małżonków Kocowskich. Obywatel w Grabowcu zamieszkały (-1827-30.01.1930)[1059].

[1050] APL APRG, sygn. 35/1824/0/1/5, k. 95/9.
[1051] APL APRG, sygn. 35/1824/0/1/5, k. 95/9.
[1052] APGG, Księga urodzeń, zapowiedzi, małżeństw i zgonów, 1862, k. 23.
[1053] APL APRKrasnobród, sygn. 35/106/15/-/93, k. 107; APL APRŁabunie, sygn. 35/106/25/-/22, k. 58.
[1054] APL APRKrasnobród, sygn. 35/106/15/-/93, k. 253/23.
[1055] APL APRDzierążnia, sygn. 35/1815/0/1/6, k. 34/52.
[1056] APL APRKrasnobród, sygn. 35/1848/0/1/27, k. 8/6.
[1057] APL APRKrasnobród, sygn. 35/106/15/-/77, k. 2/10.
[1058] APL Chełmicki, akt nr 420 z 1843 roku (dzięki pomocy Beaty Skawińskiej-Migacz).
[1059] APL APRG, sygn. 35/1824/0/2.4/54, k. 151/146; APL APRG, sygn. 35/1824/0/2.4/61, k. 19/206; APL APRG,

Przy wykorzystywaniu proszę podawać: Kulik Renata, Kulik Henryk, „Grabowiecki Słownik Biograficzny", Instytut Historii im. Wojtka Kulika, https://rodzinakulik.eu/, v. 04.08.2024

Zmarł, w wieku 34 lat-wg aktu zgonu, 30 stycznia 1830 roku w Grabowcu. Świadkami sporządzenia aktu zgonu byli sołtysi grabowieccy: Jan Podhajecki (lat 61) i Dymitr Boniecki (lat 47, sąsiad). Pozostawił żonę.

Żona: Marianna z Podhajeckich. Patrz hasło: Mroczkowska Marianna z Podhajeckich, primo voto Kocowska.

Dzieci:

- Rozalia Tekla Marianna, 1827-1831. Urodziła się 7 października 1827 roku w Grabowcu. Rodzicami chrzestnymi byli: Stefan Magnowski (burmistrz miasta Grabowca) i Marcjanna Dybowska. Zmarła 6 listopada 1831 roku w Grabowcu[1060].

4.681. Kocowski Augustyn, 1786-, ekonom

Szlachcic. Urodził się w 1786 roku (około), syn Ignacego i Anny z *Żaryńskich* małżonków Kocowskich. Mieszkał w Bożej Woli (-1811-), Łabuniach (-1814-), Majdanie Ruszowskim (-1817-), Perespie (-1820-)[1061].

Ekonom (-1811-). Wyrobnik (-1819-).

Żona: Klara z Gilewiczów. Patrz hasło: Kocowska Klara z Gilewiczów.

Dzieci:

- Wiktoria Julianna, 1811-. Urodziła się 25 grudnia 1811 roku w Bożej Woli (parafia r.l. Krasnobród). Świadkami sporządzenia aktu byli: Klemens Garlicki (organista w Krasnobrodzie) i Franciszek Berezecki (pisarz wsi Boża Wola)[1062].
- Agnieszka, 1814-. Urodziła się 8 stycznia 1815 roku w Łabuniach (parafia r.l. Łabunie)[1063].
- Antonina, 1817-1817. Urodziła się 20 kwietnia 1817 roku w Majdanie Ruszowskim (parafia r.l. Łabunie). Zmarła 21 kwietnia 1817 roku w Bożej Woli (parafia r.l. Krasnobród)[1064].
- Zuzanna, 1819-. Urodziła się 17 sierpnia 1819 roku w Karczewie (parafia r.l. Wożuczyn)[1065].
- Karolina, 1820-. Urodziła się 26 sierpnia 1825 roku w Perespie (parafia r.l. Tyszowce)[1066].

4.682. Kocowski Ignacy, regent chełmski

Regent chełmski (w 1811 roku wzmiankowany, jako były).

Dziedzic części Popławszczyzny leżącej we wsi Szystowice (-1811-)[1067].

4.683. Kocowski Jakub

Wzmiankowany w księgach grodzkich bełskich (-1754-)[1068].

Dzieci:

---

sygn. 35/1824/0/1/2, k. 259/21.

[1060] APL APRG, sygn. 35/1824/0/2.4/54, k. 151/146.

[1061] APL APRKrasnobród, sygn. 35/1848/0/1/27, k. 8/6; APL APRKrasnobród, sygn. 35/1848/0/1/3, k. 100/229; APL APRŁabunie, sygn. 35/1863/0/1/26, k. 2/2; APL APRŁabunie, sygn. 35/1863/0/1/32, k. 30/56; APL APRTyszowce, sygn. 35/1945/0/1/20, k. 86/170

[1062] APL APRKrasnobród, sygn. 35/1848/0/1/3, k. 100/229.

[1063] APL APRŁabunie, sygn. 35/1863/0/1/26, k. 2/2.

[1064] APL APRŁabunie, sygn. 35/1863/0/1/32, k. 30/56; APL APRKrasnobród, sygn. 35/1848/0/1/71, k. 24/29.

[1065] APL APRWożuczyn, sygn. 35/1961/0/1/12, k. 34/60.

[1066] APL APRTyszowce, sygn. 35/1945/0/1/20, k. 86/170.

[1067] APL APRG, sygn. 35/1824/0/1/2, k. 332/151

[1068] LNNB, fond 91, sygn. 50, t. 4, k. 394.

Przy wykorzystywaniu proszę podawać: Kulik Renata, Kulik Henryk, „Grabowiecki Słownik Biograficzny", Instytut Historii im. Wojtka Kulika, https://rodzinakulik.eu/, v. 04.08.2024

- Michał (-1754-)[1069].
- Maciej (-1754-)[1070].
- Ignacy (-1754-)[1071].
- Marcelli (-1754-)[1072].
- Marianna (-1754-)[1073].
- Anna (-1754-)[1074].

4.684. Kocowski Józef, 1762-1818, regent ziemi chełmskiej

Urodził się w 1762 roku (około).

Regent ziemi chełmskiej (-1817-). Świadek sporządzenia aktu zgonu urodzonego Antoniego Gutowskiego, Jana Łozy (1816)[1075].

Zmarł, jako wdowiec, w wieku 56 lat, 4 kwietnia 1818 roku w Grabowcu, pozostawił syna Adama[1076].

Żona: Marianna z Lodomskich[1077].

Dzieci:

- Adam. Patrz hasło: Kocowski Adam.

4.685. Kocowski Klemens Józef Mikołaj, 1785-, ekonom wsi Miętkie, dziedzic dóbr Maszów, Rudnik

Urodził się/ochrzczony 23 listopada 1785 roku w Łabuńkach (parafia r.l. Łabunie), syn Wojciecha i Antoniny z Łopuskich małżonków Kocowskich[1078].

Ekonom dóbr Dzierążnia[1079] (-1812-), Miętkie[1080] (-1820-1826-; parafia r.l. Nabróż).

Dziedzic części dóbr Maszów (-1830-; parafia r.l. Płonka), Rudnik (-1830-; parafia r.l. Płonka)[1081].

Żona: Józefa z Bulińskich. Patrz hasło: Kocowska Józefa z Bulińskich.

Dzieci:

- Rozalia Marianna Klementyna, 1812-. Urodziła się 4 września 1812 roku w Dzierążni (parafia r.l. Dzierążnia). Świadkami sporządzenia aktu urodzenia byli: Franciszek Dobrzański (leśniczy dóbr Dzierążnia) i Jan Pużyński (zastępca wójta gminy Dzierążnia)[1082].
- Ignacy, 1819-1873. Zmarł, w wieku 54 lat, jako kawaler, 17 kwietnia 1873 roku w miejscowości Łachowce (parafia r.l. Rzeplin)[1083].
- Magdalena, 1820-. Urodziła się 22 sierpnia 1820 roku we wsi Miętkie (parafia r.l. Nabróż). Świadkami sporządzenia aktu byli ks. Onufry Pogonowski (proboszcz parafii

[1069] LNNB, fond 91, sygn. 50, t. 4, k. 394.
[1070] LNNB, fond 91, sygn. 50, t. 4, k. 394.
[1071] LNNB, fond 91, sygn. 50, t. 4, k. 394.
[1072] LNNB, fond 91, sygn. 50, t. 4, k. 394.
[1073] LNNB, fond 91, sygn. 50, t. 4, k. 394.
[1074] LNNB, fond 91, sygn. 50, t. 4, k. 394.
[1075] APL APRG, sygn. 35/1824/0/1/7, k. 162/68; APL APRG, sygn. 35/1824/0/1/72, k. 60/151.
[1076] APL APRG, sygn. 35/1824/0/1/8, k. 141/18.
[1077] APL APRG, sygn. 35/1824/0/1/2, k. 259/21.
[1078] APL APRŁabunie, sygn. 35/106/25/-/22, k. 58.
[1079] APL APRDzierążnia, sygn. 35/1815/0/1/6, k. 34/52.
[1080] APL APRNabróż, sygn. 35/1883/0/2.4/19, k. 34/67; APL APRNabróż, sygn. 35/1883/0/1/13, k. 116/107.
[1081] APL APRPłonka, sygn. 35/1898/0/2.4/51, k. 14/55.
[1082] APL APRDzierążnia, sygn. 35/1815/0/1/6, k. 34/52.
[1083] APL APRRzeplin, sygn. 35/1915/0/2.4/68, k. 44/16.

Przy wykorzystywaniu proszę podawać: Kulik Renata, Kulik Henryk, „Grabowiecki Słownik Biograficzny", Instytut Historii im. Wojtka Kulika, https://rodzinakulik.eu/, v. 04.08.2024

r.l. Nabróż), Antoni Szlachciński (lat 26, pisarz w Dzierążni)[1084].
- Sabina, 1826-1879 (z bliźniąt). Patrz hasło: Dzięciołowska Sabina z Kocowskich, primo voto Poganowska.
- Justyn, 1826-1893 (z bliźniąt). Urodził się 23 września 1826 roku we wsi Miętkie (parafia r.l. Nabróż). Zmarł, jako kawaler, 30 kwietnia 1893 roku w miejscowości Łachowce (parafia r.l. Rzeplin)[1085].
- Jan Stanisław Augustyn, 1830-. Urodził się 28 sierpnia 1830 roku w Rudniku (parafia r.l. Płonka). Rodzicami chrzestnymi byli: Dionizy Horecki (lat 50, dziedzic dóbr Suche Lipie) i Józefa Głogowska oraz Wincenty Żyrzyński (dziedzic części dóbr Maszów) i Wiktoria Horecka[1086].

4.686. Kocowski Klemens, 1786-1862, obywatel krajowy

Urodził się w 1786 roku (około), syn Józefa i Anny małżonków Kocowskich, obywateli krajowych, zamieszkałych niegdyś w Szystowicach (nieżyjących w 1862 roku). Mieszkał w Majdanie Tuczępskim (-1862)[1087].

Zmarł, w wieku 76 lat, 20 kwietnia 1862 roku w Majdanie Tuczępskim (parafia r.l. Grabowiec). Pozostawił żonę Agrypinę.

Żona: Agrypina. Urodziła się w 1812 roku (około).

4.687. Kocowski Władysław, 1845-, dziedzic dóbr Pniówek

Urodził się w 1845 roku (około).

Dziedzic dóbr Pniówek (-1875-; parafia r.l. Zamość)[1088].

Żona: Marianna z Kłosowskich. Urodziła się w 1853 roku (około).

Dzieci:
- Stanisław Klemens Władysław, 1875-. Urodził się 29 listopada 1875 roku w Pniówku (parafia r.l. Zamość). Rodzicami chrzestnymi byli: Karol Kłosowski i Józefa Budzyńska[1089].

4.688. Kocowski Wojciech, 1749-, nobilis

Urodził się w 1749 roku (około). Mieszkał we wsi Łabuńki (-1785-; parafia r.l. Łabunie), Suchowoli (-1789-), Ornatowicach (-1792-), Bożej Woli (-1798-; parafia r.l. Krasnobród)[1090].

Posesor dóbr *Suchowola* (-1789-)[1091].

Żona (I): Zmarła przed 1776 rokiem.

Dzieci:
- Marianna, 1772-. Urodziła się/ochrzczona 19 lutego 1772 roku (parafia r.l. Zamość)[1092].

Żona (II): Antonina z Łopuskich. Patrz hasło: Kocowska Antonina z Łopuskich.

Dzieci:
- Klemens Józef Mikołaj, 1785-. Patrz hasło: Kocowski Klemens Józef Mikołaj.
- Antonina, 1789-. Urodziła się/ochrzczona 19 kwietnia 1789 roku w Suchowoli (parafia

[1084] APL APRNabróż, sygn. 35/1883/0/1/13, k. 116/107.
[1085] APL APRRzeplin, sygn. 35/1915/0/2.4/68, k. 44/16; APZ APRRzeplin, sygn. 88/630/0/-/18, k. 44/22.
[1086] APL APRPłonka, sygn. 35/1898/0/2.4/51, k. 14/55.
[1087] APRG, Księga zgonów, 1847-1862, k. 724/48.
[1088] APL APRZamość, sygn. 35/1964/0/2.4/132, k. 42/154.
[1089] APL APRZamość, sygn. 35/1964/0/2.4/132, k. 42/154.
[1090] APL APRKrasnobród, sygn. 35/106/15/-/77, k. 100/50; APL APRKrasnobród, sygn. 35/106/15/-/93, k. 107; APL APRŁabunie, sygn. 35/106/25/-/22, k. 58.
[1091] APL APRKrasnobród, sygn. 35/106/15/-/93, k. 107.
[1092] APRZamość.

Przy wykorzystywaniu proszę podawać: Kulik Renata, Kulik Henryk, „Grabowiecki Słownik Biograficzny", Instytut Historii im. Wojtka Kulika, https://rodzinakulik.eu/, v. 04.08.2024

r.l. Krasnobród). Rodzicami chrzestnymi byli: ks. Józef Prochaska (proboszcz parafii r.l. Krasnobród) i Dorota Dobrowolska oraz Jan Nartowski i Marianna *Wargorówna*[1093].

- Tekla, 1792-. Urodziła się 22 kwietnia 1792 roku w Ornatowicach[1094].

Żona (III): Teresa z Gilewiczów. Patrz hasło: Kocowska Teresa z Gilewiczów.

Dzieci:

- Andrzej, 1798-. Urodził się/ochrzczony 1 grudnia 1798 roku w Bożej Woli (parafia r.l. Krasnobród). Świadkami sporządzenia aktu byli: Kazimierz Adamski i Antonina Mańkowska[1095].
- Marianna, 1802-. Urodziła się/ochrzczona 23 maja 1802 roku w Bożej Woli (parafia r.l. Krasnobród). Imię matki podano Katarzyna. Świadkami sporządzenia aktu byli Teodor Liniewski i Zuzanna *Farnowska (Tarnowska)*[1096].

4.689. Koczorowski Jakub, 1775-, prezydent Urzędu Municypalnego w Tomaszowie Lubelskim

Urodził się w 1775 roku (około).

Prezydent Urzędu Municypalnego w Tomaszowie Lubelskim[1097].

4.690. Koczur Franciszek, 1898-, nauczyciel /MK/

Urodził się w 1898 roku (około).

Nauczyciel w Komarowie-Osadzie (-1925-)[1098].

4.691. Koczurzyński Jan, 1793-, rejent

Urodził się w 1793 roku (około).

Rejent powiatu chełmskiego (-1841-)[1099].

4.692. Koć Antoni, nauczyciel

Nauczyciel geografii i historii 7–klasowej Publicznej Szkoły Powszechnej w Grabowcu (1930-31.08.1936, brak potwierdzenia pracy w latach 1932/33, 1933/34; prawdopodobnie służba wojskowa)[1100].

Nauczyciel Publicznej Szkoły Powszechnej w Radzikowie-Stopkach (01.09.1936-; współcześnie gmina Mordy, pow. siedlecki, woj. mazowieckie)[1101].

Żona: Karolina z Pelczarów. Patrz hasło: Koć Karolina.

4.693. Koć Karolina z Pelczarów[1102], nauczycielka

Prawdopodobnie ukończyła Prywatne Seminarium Nauczycielskie z Prawami Publicznego w Krośnie[1103].

[1093] APL APRKrasnobród, sygn. 35/106/15/-/93, k. 107.
[1094] APL APRG, sygn. 35/106/10/-/25.
[1095] APL APRKrasnobród, sygn. 35/106/15/-/77, k. 100/50.
[1096] APL APRKrasnobród, sygn. 35/106/15/-/77, k. 102.
[1097] APL APRTomaszówL, sygn. 35/1937/0/1/35, k. 105/251.
[1098] APRKomarów, Księga urodzeń, 1925-1938 (t. XI), k. 7/170.
[1099] APL APRChełm, sygn. 35/1657/0/2.4/73, k. 67/33.
[1100] Kulik Wojciech, Renata, Henryk „Monografia Zespołu Szkół im. Henryka Sienkiewicza w Grabowcu".
[1101] DzUrz KOSL 1936/1937, Nr 3, s. 72.
[1102] W czasie panieństwa nazywana Pelczarówna.
[1103] Polska Deklaracja o Podziwie i Przyjaźni dla Stanów Zjednoczonych (1876-1926); Szkolnictwo Polskie w Hołdzie Narodowi Amerykańskiemu na Pamiątkę 150-lecia Niepodległości Stanów Zjednoczonych (Tom: 1-13),

Przy wykorzystywaniu proszę podawać: Kulik Renata, Kulik Henryk, „Grabowiecki Słownik Biograficzny", Instytut Historii im. Wojtka Kulika, https://rodzinakulik.eu/, v. 04.08.2024

Nauczycielka 7–klasowej Publicznej Szkoły Powszechnej w Grabowcu (1927-31.08.1936). Opiekunka drużyn harcerskich[1104].

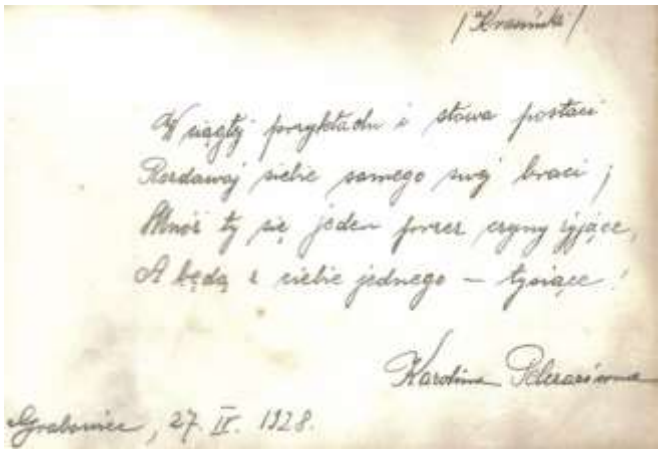
/Kraniki/

Wyciągły przykładu i słowa postaci
Rozdawszy siebie samego mej braci,
Aby się jeden proces czyny żyjące,
A będą z siebie jednego – żyjące!

Karolina Sikorsiówna

Grabowiec, 27. IV. 1928.

Zdjęcie 52 Rok 1928, 27 kwietnia. Kartka z pamiętnika z lat szkolnych Ireny Janiny z Krawczuków Sokołowskiej (foto Henryk Kulik).

Nauczycielka Publicznej Szkoły Powszechnej w Radzikowie-Stopkach (01.09.1936-; współcześnie gmina Mordy, pow. siedlecki, woj. mazowieckie)[1105].

Mąż: Antoni Koć. Patrz hasło: Koć Antoni.

4.694. Kodeniec Aleksander, 1805-, mularz w Grabowcu

Urodził się w 1805 roku (około) w Grabowcu, syn Jana i Anastazji z Kaparskich (w akcie I ślubu; z Orzechowskich – w akcie z II ślubu) małżonków Kodeniec.

Mularz w Grabowcu (-1865-)[1106].

Żona (I): Melania ze Skórów. Patrz hasło: Kodeniec Melania ze Skórów.

Dzieci:

- Prakseda, 1827-. Patrz hasło: Osuchowska Prakseda z Kodeńców, primo voto Kocaj.

Żona (II): Marianna z Lemieszów, primo voto Duda. Patrz hasło: Kodeniec Marianna z Lemieszów, primo voto Duda[1107].

4.695. Kodeniec Anastazja z Kaparskich, 1777-1822

Zmarła, w wieku 45 lat, 16 marca 1822 roku w Grabowcu. Pozostawiła męża Jana Kodeńca[1108].

Mąż: Jan Kodeniec. Patrz hasło: Kodeniec Jan.

4.696. Kodeniec Augustyna

Członkini Żeńskiego Chóru Grabowieckiego (-1976-1977-).

4.697. Kodeniec Daniel, burmistrz miasta Grabowca, rajca stary miasta Grabowca

1926, tom 12, s. 324.

[1104] Kulik Wojciech, Renata, Henryk „Monografia Zespołu Szkół im. Henryka Sienkiewicza w Grabowcu".

[1105] DzUrz KOSL 1936/1937, Nr 3, s. 72.

[1106] APRG, Księga urodzeń, 1862-1871, k. 190/102.

[1107] APL APGG, sygn. 35/1999/0/2.4/53, k. 13/1.

[1108] APL APGG, sygn. 35/1999/0/1/1, k. 22/5.

Przy wykorzystywaniu proszę podawać: Kulik Renata, Kulik Henryk, „Grabowiecki Słownik Biograficzny", Instytut Historii im. Wojtka Kulika, https://rodzinakulik.eu/, v. 04.08.2024

Mieszkał w Grabowcu, przy ulicy Skierbieszowskiej[1109].

Ławnik miasta Grabowca (-1733-1743-). Burmistrz miasta Grabowca (1744-1746, 1748-1749, 1749-1750). Rajca stary miasta Grabowca (-1754-1756-;-1760-1761-). Subdelegat grabowiecki (1741; co najmniej na jedną sesję)[1110].

W 1742 roku kupuje, razem z żoną Anną, od miasta Grabowca ćwierć pola rozpoczynającego się od drogi Beresteckiej a kończące się na równi z innymi (pole było „puste")[1111]

Brat rodzony: Stefan (-1749-)[1112]. Patrz hasło: Kodeniec Stefan.

4.698. Kodeniec Grzegorz, 1883-, rolnik w Grabowcu

Urodził się w 1883 roku (około).

Rolnik w Grabowcu (-1918-)[1113].

Żona: Katarzyna z Unifantowiczów. Patrz hasło: Kodeniec Katarzyna z Unifantowiczów.

Dzieci:

- Michalina, 1918-. Urodziła się 11 września 1918 roku w Grabowcu[1114].

4.699. Kodeniec Jan, rajca stary miasta Grabowca

Ławnik przysięgły miasta Grabowca (-1763-1766).

Burmistrz miasta Grabowca (marzec 1766-marzec 1768)[1115].

Rajca stary miasta Grabowca (marzec 1768-1795-)[1116].

29 listopada 1777 roku sprzedaje, razem z żoną Marianną, łąkę na Czechówce, Józefowi i Mariannie małżonkom Własiewicz[1117].

4 kwietnia 1788 roku sprzedaje razem z Wiktorią z Poteruchów Rybka (której matka pochodziła z Kodeńców) część pola zwanego Czechówka – Michałowi (burmistrzowi miasta Grabowca) i jego żonie Mariannie z Poteruchów[1118].

7 kwietnia 1788 roku sprzedaje półćwiartek pola w Grabowcu – Józefowi i Mariannie z Kodeńców małżonków Własiewicz[1119].

Żona: Marianna z Zubiaków (-1777-1788-)[1120].

Dzieci:

- Helena. Mąż: Skóra (-1777-1788-)[1121].

4.700. Kodeniec Jan, mieszczanin grabowiecki

Mieszczanin grabowiecki[1122].

[1109] APL AMG, sygn. 35/32/0/-/6, k. 150, 151.
[1110] APL AMG, sygn. 35/32/0/-/5, k. 394, 407, 420, 452, 486, 513, 546, 559, 578; APL AMG, sygn. 35/32/0/-/7, k. 2, 36, 118-181; APL AMG, sygn. 35/32/0/-/6, k. 30, 45, 52, 222, 223.
[1111] APL AMG, sygn. 35/32/0/-/6, k. 41.
[1112] APL AMG, sygn. 35/32/0/-/6, k. 208.
[1113] APRG, Księga urodzeń, 1912-1920, k. 386/166.
[1114] APRG, Księga urodzeń, 1912-1920, k. 386/166.
[1115] APL AMG, sygn. 35/32/0/-/9, k. 46, 84.
[1116] APL AMG, sygn. 35/32/0/-/9, k. 41, 85; APL AMG, sygn. 35/32/0/-/11, k. 8, 86, 93, 112, 120, 129, 188, 192; APL AMG, sygn. 35/32/0/-/12, k. 2, 30, 64, 94, 357; APL AMG, sygn. 35/32/0/-/14, k. 3, 7, 13, 169, 194, 231, 267.
[1117] APL AMG, sygn. 35/32/0/-/12, k. 86.
[1118] APL AMG, sygn. 35/32/0/-/12, k. 355.
[1119] APL AMG, sygn. 35/32/0/-/12, k. 357.
[1120] APL AMG, sygn. 35/32/0/-/12, k. 86, 357.
[1121] APL AMG, sygn. 35/32/0/-/12, k. 86, 355.
[1122] APL APGG, sygn. 35/1999/0/2.4/53, k. 13/1.

Przy wykorzystywaniu proszę podawać: Kulik Renata, Kulik Henryk, „Grabowiecki Słownik Biograficzny", Instytut Historii im. Wojtka Kulika, https://rodzinakulik.eu/, v. 04.08.2024

Żona: Marianna z Kaparskich (Orzechowskich). Patrz hasło: Kodeniec Anastazja z Kaparskich.
Dzieci:
- Aleksander, 1805-. Patrz hasło: Kodeniec Aleksander.

4.701. Kodeniec Jan, 1850-, murarz w Grabowcu

Urodził się w 1850 roku (około).
Murarz w Grabowcu (-1896-)[1123].

4.702. Kodeniec Jan, 1848-, włościanin w Grabowcu

Urodził się w 1848 roku (około).
Włościanin w Grabowcu (-1882-)[1124].
Żona: Marianna z Czuprów. Patrz hasło: Kodeniec Marianna z Czuprów.
Dzieci:
- Katarzyna, 1882-. Urodziła się 15 sierpnia 1882 roku w Grabowcu[1125].

4.703. Kodeniec z Surmów

Córka Aleksandra Surmy[1126].
W 1749 roku otrzymała w spadku po ojcu: dom na Grabowiec-Górze wraz z budynkami gospodarczymi, dwa półćwiartki pola (jeden z przy budynkach a drugi tzw. „Cyganowski”)[1127].

4.704. Kodeniec Katarzyna z Orzechowskich, 1885-

Urodziła się w 1885 roku (około).
Mąż: Piotr Kodeniec. Patrz hasło: Kodeniec Piotr[1128].

4.705. Kodeniec Katarzyna z Unifantowiczów, 1890-

Urodziła się w 1890 roku (około).
Mąż: Grzegorz Kodeniec. Patrz hasło: Kodeniec Grzegorz[1129].

4.706. Kodeniec Krzysztof Jan

4.707. Kodeniec Marianna z Lemieszów, primo voto Duda, 1821-

Urodziła się 14 stycznia 1821 roku w Grabowcu, córka Mikołaja i Agafii z Łukaszkiewiczów małżonków Lemiesz[1130].
Mąż (I): Duda.
Mąż (II): Aleksander Kodeniec. Patrz hasło: Kodeniec Aleksander. Ślub odbył się, 21 stycznia 1848 roku, w kościele r.g. w Grabowcu[1131].

[1123] APRG, Księga zgonów, 1880-1901, k. 718/155.
[1124] APZ APPG, sygn. 88/666/0/-/8, k. 52/52.
[1125] APZ APPG, sygn. 88/666/0/-/8, k. 52/52.
[1126] APL AMG, sygn. 35/32/0/-/6, k. 195, 196.
[1127] APL AMG, sygn. 35/32/0/-/6, k. 195, 196.
[1128] APRG, Księga urodzeń 1912-1920, k. 258/250.
[1129] APRG, Księga urodzeń, 1912-1920, k. 386/166.
[1130] APL APGG, sygn. 35/1999/0/1/9, k. 2/5.
[1131] APL APGG, sygn. 35/1999/0/2.4/53, k. 13/1.

Przy wykorzystywaniu proszę podawać: Kulik Renata, Kulik Henryk, „Grabowiecki Słownik Biograficzny”, Instytut Historii im. Wojtka Kulika, https://rodzinakulik.eu/, v. 04.08.2024

4.708. Kodeniec Marianna z Czuprów, 1850-1917

Urodziła się w 1850 roku (około).

Zmarła, w wieku 67 lat – wg wykazu, 2 września 1917 roku. Pochowana na cmentarzu parafialnym w Grabowcu[1132].

Mąż: Jan Kodeniec. Patrz hasło: Kodeniec Jan[1133].

4.709. Kodeniec Melania ze Skórów, 1807-1847

Urodziła się w 1807 roku (około) w Grabowcu, córka Antoniego i Kseni małżonków Skóra.

Zmarła, w wieku 40 lat, 13 grudnia 1847 roku w Grabowcu. Pozostawiła męża[1134].

Mąż: Aleksander Kodeniec. Patrz hasło: Kodeniec Aleksander. Ślub odbył się, 28 stycznia 1827 roku, w kościele r.g. w Grabowcu. Świadkami ślubu byli: Bazyli Panas (lat 50) i Tomasz Halicki (lat 36)[1135].

4.710. Kodeniec Michał, -1787, ławnik miasta Grabowca

Ławnik miasta Grabowca (-1776-1787-)[1136].

Prawdopodobnie ten Michał, 26 marca 1782 roku sprzedaje „półgrunt" pola Herszkowi Markowiczowi i jego żonie Pesy oraz Berkowi Zrukiewiczowi i jego żonie Chana[1137].

Zmarł 19 października 1787 roku[1138].

Żona: Katarzyna z Surmów.

Dzieci[1139]:

- Anna. Patrz hasło: Burzycka Anna z Kodeńców.
- Jan,
- Justyna. Mąż: Michał Wołczek.
- Anastazja.

4.711. Kodeniec Piotr, 1879-, murarz w Grabowiec-Górze

Urodził się w 1879 roku (około).

Rolnik w Grabowcu/Grabowiec-Górze (-1915-1918-)[1140].

Murarz w Grabowiec-Górze (-1926-)[1141].

Żona: Katarzyna z Orzechowskich. Patrz hasło: Kodeniec Katarzyna z Orzechowskich.

Dzieci:

- Władysław, 1915-. Urodził się 27 października 1915 roku w Grabowcu[1142].
- Regina, 1918-1918. Urodziła się 5 marca 1918 roku w Grabowiec-Górze. Zmarła 30 listopada 1918 roku w Grabowiec-Górze[1143].

1132 APL APRG, sygn. 35/106/10/-/11, k. 157.
1133 APZ APPG, sygn. 88/666/0/-/8, k. 52/52.
1134 APL APGG, sygn. 35/1999/0/2.4/39, k. 22/19; APL APGG, sygn. 35/1999/0/2.4/53, k. 13/1.
1135 APL APGG, sygn. 35/1999/0/2.4/18, k. 11/2
1136 APL AMG, sygn. 35/32/0/-/11, k. 46, 65; APL AMG, sygn. 35/32/0/-/12, k. 280, 308.
1137 APL AMG, sygn. 35/32/0/-/12, k. 164, 165.
1138 APL AMG, sygn. 35/32/0/-/11, k. 89, 94; APL AMG, sygn. 35/32/0/-/14, k. 54, 177.
1139 APL AMG, sygn. 35/32/0/-/11, k. 89, 94; APL AMG, sygn. 35/32/0/-/14, k. 54, 177.
1140 APRG, Księga urodzeń 1912-1920, k. 258/250.
1141 KAP 1926/27, s. 1105; KGOP 1926/27.
1142 APRG, Księga urodzeń, 1912-1920, k. 258/250.
1143 APRG, Księga urodzeń, 1912-1920, k. 367/49; APRG, Księga zgonów, 1918-1934, k. 7/238.

Przy wykorzystywaniu proszę podawać: Kulik Renata, Kulik Henryk, „Grabowiecki Słownik Biograficzny", Instytut Historii im. Wojtka Kulika, https://rodzinakulik.eu/, v. 04.08.2024

4.712. Kodeniec Stefan, ławnik miasta Grabowca

Ławnik przysięgły miasta Grabowca (1744-1759-)[1144].

W 1752 roku sprzedaje, razem z żoną Anną, swoją część tj. trzecia część ćwierci pola tzw. „Czechówki" (pole przysądzone od Grzegorza Surka na rzecz rodzeństwa: Daniela, Stefana, Anny) swojej najmłodszej siostrze Annie i jej mężowi Danielowi Panasowi[1145].

Zmarł przed świętem Zielone Świątki w 1765 roku[1146].

Rodzeństwo: Daniel (-1749-1752-), Anna (-1752-).

4.713. Kodyński Ignacy /Kidyński/

25 kwietnia 1785 roku obrany przez władzę miasta na nowego mieszczanina Grabowca[1147].

4.714. Kolesiewicz Andrzej /Kolasiowicz Kolasiewicz/, landwójt Grabowca

Viceadvocatus/landwójt Grabowca (-1620-1647)[1148].

Zmarł przed 1647 rokiem.

Dzieci:
- Agnieszka.
- Małgorzata (-1653-)[1149].
- Józef (-1653-)[1150].

4.715. Kolesiewicz Jerzy /Koliesiewicz/, mieszczanin grabowiecki

4.716. Kolan Cyryl

4.717. Kolan Joachim /Jakub/, 1819-, włościanin, rekrut armii carskiej

4.718. Kolan Julia z Tryczyńskich, 1872-

Urodziła się w 1872 roku (około)[1151].

Mąż: Michał Kolan. Patrz hasło: Kolan Michał.

4.719. Kolan Marcin, 1814-, kowal w Tuczępach

Urodził się w 1814 roku.

Kowal w Tuczępach (-1860-)[1152].

4.720. Kolan Michał, 1865-, rolnik w Wólce Tuczępskiej

Urodził się w 1865 roku (około).

[1144] APL AMG, sygn. 35/32/0/-/6, k. 45, 124, 152, 169, 182, 224; APL AMG, sygn. 35/32/0/-/7, k. 1, 4, 28, 81.
[1145] APL AMG, sygn. 35/32/0/-/6, k. 283, 284.
[1146] APL AMG, sygn. 35/32/0/-/9, k. 25.
[1147] APL AMG, sygn. 35/32/0/-/14, k. 5.
[1148] APL AMG, sygn. 35/32/0/-/2, k. 65, 115; APL AMG, sygn. 35/32/0/-/4, k. 45; APL ChKG, sygn. 35/95/0/5/107, k. 236, 237.
[1149] APL AMG, sygn. 35/32/0/-/2, k. 237, 238.
[1150] APL AMG, sygn. 35/32/0/-/2, k. 237, 238.
[1151] APZ APRG, sygn. 88/609/0/-/23, k. 8/70.
[1152] APRG, Księga urodzeń, 1857-1862, k. 333/97.

Instytut Historii im. Wo

Rolnik w Wólce Tuczępskiej (-1898-)[1153].
Żona: Julia z Tryczyńskich. Patrz hasło: Kolan Julia z Tryczyńskich.
Dzieci:
- Stanisław, 1898-1917. Urodził się 9 kwietnia 1898 roku w Wólce Tuczępskiej. Zmarł 4 kwietnia 1917 roku. Pochowany na cmentarzu parafialnym w Grabowcu[1154].

4.721. Kolasiński Wincenty /Kulaszyński/, 1866-, ekonom dóbr Peresołowice

Urodził się w 1866 roku (około).
Ekonom dóbr Peresołowice (-1894-1905-)[1155].
Żona: Anna Maria z Kasprzyckich (ur. ok. 1871).
Dzieci:
- Kordula Kazimiera, 1894-. Urodziła się 22 października 1894 roku w Peresołowicach.
- Władysława Antonina, 1896-. Urodziła się 6 czerwca 1896 roku w Peresołowicach.
- Józef Karol, 1902-. Urodził się 7 stycznia 1902 roku w Peresołowicach.
- Roman, 1905-. Urodził się 17 marca 1905 roku w Peresołowicach. Żona: Grzella Wanda Łabanowska. Ślub w kościele r.l. św. Jakuba w Warszawie.

4.722. Kolczyńska Marianna z Zawadzkich

Córka Jana.
1 lipca 1840 roku dokonała cesji praw spadkowych, po ojcu Janie, synowi Florianowi[1156].
Mąż: Wojciech Kolczyński.
Dzieci:
- Florian. Patrz hasło: Kolczyński Florian.

4.723. Kolczyński Florian

Syn Wojciecha i Marianny z Zawadzkich małżonków Kolczyńskich[1157].
1 lipca 1840 roku otrzymał, poprzez cesję od matki, prawa spadkowe po dziadku Janie Zawadzkim[1158].

4.724. Koledon Józef

Żona: Wiktoria z Benoist /Benisów/. Patrz hasło: Koledon z Benoist /Benisów/[1159].

4.725. Koledon Wiktoria z Benoist /Benisów/

Guwernantka w Dobromierzycach (-1808-)[1160].
Mąż: Józef Koledon. Patrz hasło: Koledon Józef.
Dzieci:
- Ludwika Rozalia, 1808-. Patrz hasło: Klikicka Ludwika Rozalia z Koledonów.

[1153] APZ APRG, sygn. 88/609/0/-/23, k. 8/70.
[1154] APZ APRG, sygn. 88/609/0/-/23, k. 8/70; APL APRG, sygn. 35/106/10/-/11, k. 155.
[1155] APRG, Księga zgonów, 1880-1901, k. 624/106, 103/1901; APL APRG, Księga urodzeń, 1891-1902, k. 159/188, 222/120; APRG, Księga urodzeń, 1902-1907, k. 79/116, 214/100.
[1156] APL Chełmicki, akt nr 25 z 1841 roku.
[1157] APL Chełmicki, akt nr 25 z 1841 roku.
[1158] APL Chełmicki, akt nr 25 z 1841 roku.
[1159] APL APRG, sygn. 35/106/10/-/22.
[1160] APL APRG, sygn. 35/106/10/-/22.

Przy wykorzystywaniu proszę podawać: Kulik Renata, Kulik Henryk, „Grabowiecki Słownik Biograficzny", Instytut Historii im. Wojtka Kulika, https://rodzinakulik.eu/, v. 04.08.2024

4.726. Kolendowska Julianna Joanna z Rogalskich (nazywana Julią), 1813-1832

Urodziła się 13 września 1813 roku w Rachaniach, córka Jana i Katarzyny z Pokupiatów małżonków Rogalskich z Grabowczyka[1161].

Zmarła 15 czerwca 1832 roku w Grabowczyku.

Siostra: Ludwika Kunegunda. Patrz hasło: Kolendowska Ludwika z Rogalskich.

Mąż: Jan Kolendowski. Patrz hasło: Kolendowski Jan. Ślub odbył się, 7 grudnia 1830 roku, w kościele r.l. w Grabowcu. Świadkami sporządzenia aktu ślubu byli: burmistrz miasta Grabowca Konstanty Sokólski i dziedzic dóbr Szystowice Henryk Czerniecki.

4.727. Kolendowska Ludwika z Rogalskich, 1812-

Urodziła się 2 marca 1812 roku w Rachaniach, córka Jana i Katarzyny z Pokupiatów małżonków Rogalskich [„obywatelstwa" zamieszkałych w Szystowicach (1834)]. W księgach metrykalnych parafii rzymskokatolickiej w Grabowcu notowana jest Ludwika Kolendowska (-1865-1866-). Matka chrzestna Julii Marii Świdzińskiej (chrzest 04.09.1865)[1162].

Matka chrzestna Seweryna Wacława Bartłomieja Holtzera (1838), Karola Huberta Kurowskiego (1838)[1163].

Siostra: Julianna Joanna. Patrz hasło: Kolendowska Julianna Joanna z Rogalskich.

Mąż: Jan Kolendowski. Patrz hasło: Kolendowski Jan. Ślub odbył się, 15 października 1834 roku, w kościele r.l. w Grabowcu.

4.728. Kolendowski Jan, 1792-1865, major byłych wojsk polskich

Urodził się w 1792 roku (około) w Kozienicach, syn Jakuba i Antoniny z Kwiatkowskich małżonków Kolendowskich z Przybyszewa. Kawaler *Orderu Krzyża Złotego*. Kapitan 4. Pułku Strzelców Pieszych wojsk polskich (tak tytułowany w latach: -1829-1837-; co najmniej od 1832 roku kapitan byłych wojsk polskich; tytułowany był także majorem byłych wojsk polskich – 4. Pułku Strzelców Pieszych; -1832-; w 1830 roku pułk stacjonował m.in. w Gdeszynie, tam także kapitan Kolendowski). Powstaniec listopadowy. Konsystujący w Zamościu (-1829-). Mieszkał w Grabowczyku (-1832-), Szystowicach (-1832-1838-), Grabowcu (-1860-1866-)[1164].

Ojciec chrzestny Józefy Wincenty Natalii Żulińskiej (1832), Stanisławy Ignacy Henryki Holtzer (1836), Seweryna Wacława Bartłomieja Holtzera (1838)[1165].

Zmarł, w wieku 73 lat, 25 sierpnia 1865 roku w Grabowcu. Pozostawił żonę Ludwikę z Rogalskich[1166].

Żona (I): Julianna Joanna z Rogalskich. Patrz hasło: Kolendowska Julianna Joanna z Rogalskich.

Żona (II): Ludwika z Rogalskich. Patrz hasło: Kolendowska Ludwika z Rogalskich.

Dzieci:

- Emilia Ignacja, 1839-. Patrz hasło: Struss Emilia Ignacja.
- Marian Jakub. Patrz hasło: Kolendowski Marian Jakub.

[1161] APL APRG, sygn. 35/1824/0/2.4/61, k. 53/76; APL APRG, sygn. 35/1824/0/2.4/57, k. 132/47; APL APRRachanie, sygn. 35/1904/0/1/7, k. 29/48.

[1162] APL APRG, sygn. 35/1824/0/2.4/57, k. 276/40; APRG, Księga urodzeń, 1862-1871, k. 208/156, 273/114; APL APRRachanie, sygn. 35/1904/0/1/6, k. 13/23.

[1163] APL APRG, sygn. 35/1824/0/2.4/55, k. 607/88, 621/115.

[1164] APRG, Księga urodzeń, 1857-1862, k. 332/96; APRG, Księga urodzeń, 1862-1871, k. 49/74; APRG, Księga zgonów, 1901-1908, k. 83/58; APL APRUchanie, sygn. 35/1946/0/2.4/68, k. 119/62; APL APRG, sygn. 35/1824/0/2.4/61, k. 300/169; APL APRG, sygn. 35/1824/0/2.4/57, k. 132/47; APL APRG, sygn. 35/1824/0/2.4/58, k. 122/45.

[1165] APL APRG, sygn. 35/1824/0/2.4/55, k. 9/16; APL APRG, sygn. 35/1824/0/2.4/55, k. 430/105, 607/88.

[1166] APL APRG, sygn. 35/1824/0/2.4/53, akt nr 86.

Instytut Historii im. Wo

4.729. Kolendowski Marian Jakub /zwany Jakubem/, 1835-1903, lekarz medycyny

Urodził 13 września 1835 roku w Szystowicach, syn Jana (powstaniec listopadowy, major 4. Pułku Strzelców Pieszych) i Ludwiki z Rogalskich[1167]. Używał drugiego imienia.

Mieszkał w Grabowcu. Prowadził wolną praktykę lekarską w Grabowcu (-1878-1891-)[1168]. Lekarz medycyny w Grabowcu i w okolicy. Lekarz m.in. rodziny Czachórskich zamieszkałej w Grabowczyku, Węgleńskich ze Świdnik (-1898-), Weychertów z Szystowic (-1893-1896-)[1169].

Kawaler[1170].

Zmarł 22 kwietnia/5 maja 1903 roku w Grabowcu. Pochowany, w rodzinnym grobowcu Czachórskich, na cmentarzu parafialnym w Grabowcu[1171].

Nagrobek 28 – Rok 2017, 25 grudnia. Nagrobek Jakuba Kolendowskiego (foto Wiesław Kulik).

4.730. Kołacz Józef, dyrektor Spółdzielni Kółek Rolniczych w Grabowcu

4.731. Kołaczkowska Joanna Filipina Petronela z Zubrzyckich, 1811-

Urodziła się w 1811 roku (około) w *Wisznicy*, córka Jana i Konstancji małżonków Zubrzyckich. Mieszkała w *Olchowcu* (-1832-)[1172].

Mąż: Brunon Tomasz Kołaczkowski. Patrz hasło: Kołaczkowski Brunon Tomasz. Ślub odbył się, 5 sierpnia 1832 roku, w kościele r.l. w Chełmie.

4.732. Kołaczkowska Julianna z Seredzińskich, 1776-1832

Urodziła się w 1778 roku (około), córka małżonków Seredzińskich[1173].

Zmarła 22 lutego 1832 roku w Krasnymstawie (przy zięciu).

Mąż: Aleksy Kołaczkowski. Ślub odbył się 25 października 1791 roku.

[1167] APL APRG, sygn. 35/1824/0/2.4/55, k. 339/152; APRG, Księga zgonów, 1901-1908, k. 83/58; Informacja na lewym boku nagrobka grobowca Czachórskich; APRG, Księga zgonów, 1901-1908, k. 83/58; JWC, s. 149, 150.
[1168] JWC, s. 149, 150; PKLG 1892, s. 150; APZ APRG, sygn. 88/609/0/-/4, k. 119/15.
[1169] JWC, s. 36; APRG, Księga zgonów, 1880-1901, k. 581/66/1883; akt 18 z 1894; 220/112.
[1170] JWC, s. 149, 150.
[1171] Informacja na lewym boku nagrobka grobowca Czachórskich; APRG, Księga zgonów, 1901-1908, k. 83/58.
[1172] APL APRChełm, sygn. 35/1657/0/2.4/60, k. 57/21.
[1173] APL APRG, sygn. 35/1824/0/2.4/57, k. 238/48; APL APRTurobin, sygn. 35/1943/0/1/31, k. 39/38; APL APRKrasnystaw, sygn. 35/1849/0/1/1, k. 42/69; APL APRKrasnystaw, sygn. 35/1849/0/2.4/51, k. 64/45.

4.733. Kołaczkowska Karolina Franciszka z Bieleckich, 1823-

Urodziła się w 1823 roku (około) w Borowie, córka Jana i Rozalii z Kardaszyńskich małżonków Bieleckich dziedziców części dóbr Borów[1174].

Mąż: Andrzej Marcin Konstanty Kołaczkowski. Patrz hasło: Kołaczkowski Andrzej Marcin Konstanty Kołaczkowski. Ślub odbył się, 28 listopada 1845 roku, w kościele r.l. w Chłaniowie.

4.734. Kołaczkowska Karolina Anna z Gościckich, 1805-1830

Urodziła się w 1805 roku (około) w Szewni, córka Józefa Erazma i Tekli z Kownackich małżonków Gościckich z Turobina (Zagroble)[1175].

Zmarła 13 grudnia 1830 roku w Jaślikowie. Świadkami sporządzenia aktu zgonu byli: Wojciech Lipski i Franciszek Piasecki (dziedzice części Jaślikowa).

Mąż: Józef Michał Kołaczkowski. Patrz hasło: Kołaczkowski Michał. Ślub odbył się, 1 marca 1824 roku, w kościele r.l. w Turobinie.

4.735. Kołaczkowska Katarzyna z Krotków (Krotkich)

24 października 1835 roku pożyczyła Adamowi Węgleńskiemu 5000 złp w listach zastawnych a zapisane na dobrach Bezek i Mogilnica a później na dobrach Czekarzewice i Tarłów[1176].

Mąż: Jan Kołaczkowski. Patrz hasło: Kołaczkowski Jan.

4.736. Kołaczkowski Aleksy, 1763-, dziedzic części Jaślikowa

Urodził się w 1763 roku (około).

Dziedzic części wsi Jaślikowa (-1810-)[1177].

Żona: Julianna ze Sredzińskich/Szredzińskich. Patrz hasło: Kołaczkowska Julianna z Seredzińskich

Dzieci:

- Józef Michał, 1792-. Kołaczkowski Józef Michał [nazywany Michałem].
- Karolina, 1794-. Urodziła się 2 listopada 1794 roku w Jaślikowie (parafia r.l. Krasnystaw).
- Jan Wincenty, 1797-. Urodził się 11 lipca 1794 roku w Jaślikowie (parafia r.l. Krasnystaw).
- Dawid, 1810-. Urodził się 30 grudnia 1810 roku w Jaślikowie (parafia r.l. Krasnystaw)[1178].

4.737. Kołaczkowski Andrzej Marcin Konstanty, 1824-1850

Urodził się 11 listopada 1824 roku w Turobinie, syn Józefa Michała i Karoliny Anny z Gościckich małżonków Kołaczkowskich[1179].

Dziedzic części dóbr Jaślików (-1845-).

Zmarł 7 września 1850 roku w Jaślikowie (parafia r.l. Krasnystaw). Pozostawił żonę

[1174] APL APRChłaniów, sygn. 35/1658/0/2.4/87, k. 22/4.
[1175] APL APRTurobin, sygn. 35/1943/0/1/31, k. 39/38; APL APRG, sygn. 35/1824/0/2.4/57, k. 238/48; APL APRKrasnystaw, sygn. 35/1849/0/2.4/49, k. 182/255.
[1176] APL Chełmicki, akt nr 212 z 1842 roku.
[1177] APL APRKrasnystaw, sygn. 35/1849/0/1/1, k. 42/69.
[1178] APL APRKrasnystaw, sygn. 35/1849/0/1/1, k. 42/69.
[1179] APL APRTurobin, sygn. 35/1943/0/1/15, k. 57/177; APL APRChłaniów, sygn. 35/1658/0/2.4/87, k. 22/4.

Przy wykorzystywaniu proszę podawać: Kulik Renata, Kulik Henryk, „Grabowiecki Słownik Biograficzny", Instytut Historii im. Wojtka Kulika, https://rodzinakulik.eu/, v. 04.08.2024

Karolinę Franciszkę z Bieleckich[1180].

Żona: Karolina Franciszka z Bieleckich. Patrz hasło: Kołaczkowska Karolina Franciszka z Bieleckich.

4.738. Kołaczkowski Brunon Tomasz, 1805-, dziedzic dóbr Suchodoły

Herbu Abdank. Urodził się w 1805 roku (około) w *Dworzyskach*, syn Jana i Katarzyny z Krotkich małżonków Kołaczkowskich. Mieszkał w Chełmie (-1832-)[1181].

Dzierżawca dóbr Pawłów (-1834-1839-), Krzywowola (-1843-1844-). Dziedzic dóbr Suchodoły (-1855-1869-)[1182].

Wylegitymowany ze szlachectwa (27.03.1860; herb Abdank)[1183].

Żona: Joanna Filipina Petronela z Zubrzyckich. Patrz hasło: Kołaczkowska Joanna Filipina Petronela z Zubrzyckich.

Dzieci:

- Józefa Domicela, 1834-. Urodziła się 6 maja 1834 roku w Pawłowie (parafia r.l. Pawłów)[1184].
- Konstanty, 1838-1839. Urodził się 14 lutego 1838 roku w Pawłowie. Zmarł 24 kwietnia 1839 roku w Pawłowie (parafia r.l. Pawłów)[1185].
- Sylwestryna Konstancja, 1843-. Urodziła się 17 lutego 1843 roku w Krzywowoli (parafia r.l. Pawłów)[1186].
- Tadeusz Jan, 1844-. Urodził się 28 października 1844 roku w Krzywowoli (parafia r.l. Pawłów)[1187].
- Sylwina (może to Sylwestryna), 1847-1919. Patrz hasło: Chądzyńska Sylwina z Kołaczkowskich.
- Edward Bronisław, 1849-1933. Patrz hasło: Kołaczkowski Edward Bronisław.
- Leon, 1852-. Urodziła się 7 kwietnia 1852 roku we wsi Suchodoły (parafia r.l. Fajsławice)[1188].
- Maria, 1853-. Patrz hasło: Rakowska Maria z Kołaczkowskich.
- Władysława Karolina, 1855-. Urodziła się 17 maja 1855 roku we wsi Suchodoły (parafia r.l. Fajsławice)[1189].

4.739. Kołaczkowski Edward Bronisław, 1849-1933, prezydent miasta Lublina

Urodził się 18 listopada 1849 roku w Suchodołach, syn Brunona Tomasza i Joanny Filipiny Petroneli z Zubrzyckich małżonków Kołaczkowski[1190].

Właściciel Strzyżewic. Prezydent miasta Lublina.

Wylegitymowany ze szlachectwa (27.03.1860; herb Abdank).

[1180] APL APRKrasnystaw, sygn. 35/1849/0/2.4/70, k. 217/231.
[1181] APL APRChełm, sygn. 35/1657/0/2.4/60, k. 57/21.
[1182] APL APRFajsławice, sygn. 35/1816/0/2.4/33, k. 186/22; APL APRFajsławice, sygn. 35/1816/0/2.4/81, k. 70/20; APL APRPawłów, sygn. 35/1893/0/2.4/34, k. 5/15; APL APRFajsławice, sygn. 35/1816/0/2.4/88, k. 63/12.
[1183] APL DeputacjaSGL, sygn. 35/233/0/-/102, k. 36, 37.
[1184] APL APRPawłów, sygn. 35/1893/0/2.4/37, k. 12/39.
[1185] APL APRPawłów, sygn. 35/1893/0/2.4/41, k. 7/19; APL APRPawłów, sygn. 35/1893/0/2.4/42, k. 58/36.
[1186] APL APRPawłów, sygn. 35/1893/0/2.4/46, k. 3/11.
[1187] APL APRPawłów, sygn. 35/1893/0/2.4/47, k. 38/12.
[1188] APL APRFajsławice, sygn. 35/1816/0/2.4/33, k. 12/34.
[1189] APL APRFajsławice, sygn. 35/1816/0/2.4/30, k. 10/28.
[1190] APL APRFajsławice, sygn. 35/1816/0/2.4/27, k. 46/135; APL DeputacjaSGL, sygn. 35/233/0/-/102, k. 36, 37; Tablica nagrobna na rzymskokatolickim cmentarzu w Lublinie, przy ul. Lipowej.

Przy wykorzystywaniu proszę podawać: Kulik Renata, Kulik Henryk, „Grabowiecki Słownik Biograficzny", Instytut Historii im. Wojtka Kulika, https://rodzinakulik.eu/, v. 04.08.2024

Nagrobek 29 – Rok 2013, 16 lipca. Nagrobek Edwarda Kołaczkowskiego (foto Henryk Kulik).

Zmarł 12 sierpnia 1933 roku w Lublinie. Pochowany na rzymskokatolickim cmentarzu w Lublinie, przy ulicy Lipowej.

Żona: Zofia ze Słonczyńskich.

Dzieci:

4.740. Kołaczkowski Edward, 1894-1921, właściciel dóbr Dobużka

Urodził się w 1894 roku.

Ułan 3. Pułku Ułanów Wojska Polskiego. Właściciel dóbr Dobużka (-02.09.1921)[1191].

Nagrobek 30 – Rok 2013, 18 sierpnia. Nagrobek Edwarda Kołaczkowskiego (foto Henryk Kulik).

Zmarł 2 września 1921 roku. Pochowany na cmentarzu parafialnym w Nabrożu[1192].

4.741. Kołaczkowski Jan

Żona: Katarzyna z Krotków (Krotkich)[1193].

Dzieci:

- Brunon Tadeusz. Patrz hasło: Kołaczkowski Brunon Tadeusz.

[1191] Tablica nagrobna na cmentarzu parafialnym w Nabrożu.
[1192] Tablica nagrobna na cmentarzu parafialnym w Nabrożu.
[1193] APL APRChełm, sygn. 35/1657/0/2.4/60, k. 57/21.

Instytut Historii im. Wo

4.742. Kołaczkowski Jan, wójt gminy Rachanie

4.743. Kołaczkowski Józef Michał [nazywany Michałem], 1792-, dziedzic części Jaślikowa

Urodził się 4 września 1792 roku w Jaślikowie, syn Aleksego i Julianny z Sredzińskich małżonków Kołaczkowskich.

Dziedzic części Jaślikowa (-1824-1833-)[1194].

Zmarł przed 1857 rokiem.

Żona (I): Karolina Anna z Gościckich. Patrz hasło: Kołaczkowska Karolina Anna z Gościckich.

Dzieci:

- Andrzej Marcin Konstanty, 1824-1850. Patrz hasło: Kołaczkowski Andrzej Marcin Konstanty.
- Tomasz Walenty Sylwester, 1827-1828. Urodził się 22 grudnia 1827 roku w Turobinie. Zmarł 13 kwietnia 1828 roku w Turobinie[1195].

Żona (II): Salomea Elżbieta ze Skomorowskich. Patrz hasło: Żurawska Salomea Elżbieta ze Skomorowskich, primo voto Kołaczkowska.

Dzieci:

- Michalina, 1825-. Patrz hasło: Żurawska Michalina z Kołaczkowskich.

4.744. Kołaczkowski Władysław, 1892-1942, właściciel dóbr Dobużka

Urodził się w 1892 roku.

Major wojska polskiego z okresu wojny 1918-1920. Właściciel dóbr Dobużka (-02.09.1921)[1196].

Nagrobek 31 – Rok 2013, 18 sierpnia. Nagrobek Władysława Kołaczkowskiego (foto Henryk Kulik).

Zamordowany 2 września 1942 roku. Pochowany na cmentarzu parafialnym w

[1194] APL APRG, sygn. 35/1824/0/2.4/57, k. 238/48; APL APRTurobin, sygn. 35/1943/0/1/15, k. 57/177; APL APRTurobin, sygn. 35/1943/0/1/31, k. 39/38

[1195] APL APRTurobin, sygn. 35/1943/0/2.4/51, k. 52/209; APL APRTurobin, sygn. 35/1943/0/2.4/52, k. 73/90.

[1196] Tablica nagrobna na cmentarzu parafialnym w Nabrożu.

Przy wykorzystywaniu proszę podawać: Kulik Renata, Kulik Henryk, „Grabowiecki Słownik Biograficzny", Instytut Historii im. Wojtka Kulika, https://rodzinakulik.eu/, v. 04.08.2024

Nabrożu[1197].

4.745. Kołamaszewski Leonard, naczelnik poczty we Włodzimierzu

Naczelnik poczty we Włodzimierzu (-1854-). Ojciec chrzestny Stanisławy Glasser (po mężu Skomorowskiej)[1198].

4.746. Koławski Ignacy Wawrzyniec, oficjalista w Kupientynie

Urodził się w 1849 roku (około) w Koźminie (poznańskie), syn Józefa i Eleonory z Waleńskich.

Oficjalista w Kupientynie (-1889-; gubernia siedlecka)[1199].

Żona: Julianna Skorupka (ślub 22.05.1889 w kościele r.l. w Grabowcu). Urodziła się w 1847 roku (około) w Wąsoszu (gubernia augustowska, pow. łomżyński), córka Kazimierza i Marianny z Malinowskich. Mieszkała w Werbkowicach (-1889-).

4.747. Kołłątaj Jakub, stolnik mścisławski

Stolnik mścisławski (-11.05.1737-)[1200].

4.748. Kołodyńska Elżbieta z Kalinowskich

Urodziła się w Grabowcu, córka Antoniego i Katarzyny z Ciszewskich małżonków Kalinowskich[1201].

Mąż: Gustaw Kołodyński. Patrz hasło: Kołodyński Gustaw.

4.749. Kołodyńska Marianna z Gorczyńskich, 1891-1917

Zmarła, w wieku 26 lat, 27 stycznia 1917 roku. Pochowana na cmentarzu parafialnym w Grabowcu[1202].

4.750. Kołodyński Cyprian, 1844-1920, kowal na dworze w Kurowie

4.751. Kołodyński Bolesław, 1872-1949, organista

Urodził się w 1872 roku.

Organista parafii Grabowiec (ok. 31.07.1909-01.05.1948)[1203].

Zmarł 22 kwietnia 1949 roku.

Żona: Helena ze Stołeckich. Urodziła się w 1883 roku (około) w Krasnymstawie, córka Michała i Franciszki z Radziewiczów małżonków Stołeckich. Zmarła 11 października 1924 roku w Grabowcu.

Dzieci:

- Mieczysław, 1911-. Urodził się w 1911 roku w Grabowcu. Absolwent Szkoły Powszechnej w Grabowcu (1926).

[1197] Tablica nagrobna na cmentarzu parafialnym w Nabrożu.
[1198] APL APRMoniatycze, sygn. 35/1882/0/2.4/38, k. 2/5.
[1199] APRG, Księga małżeństw, 1883-1907, k. 77/24.
[1200] LNNB, fond 91, sygn. 350, k. 93.
[1201] Informacja Tadeusza Halickiego.
[1202] APL APRG, sygn. 35/106/10/-/11, k. 154.
[1203] KP T1, s. 55; Spis DL 1929, s. 133; Spis DL 1931, s 135; KP T1, s. 55; Spis DL 1938, s. 142; KP T1, s. 55; APRG, Księga urodzeń, 1907-1912, k. 188/194; APRG, Księga urodzeń, 1912-1920, k. 158/133.

Przy wykorzystywaniu proszę podawać: Kulik Renata, Kulik Henryk, „Grabowiecki Słownik Biograficzny", Instytut Historii im. Wojtka Kulika, https://rodzinakulik.eu/, v. 04.08.2024

- Antoni Marek, 1914-. Urodził się 25 kwietnia 1914 roku w Grabowcu.
- Zygmunt, 1915-. Urodził w się w 1915 roku w Grabowcu. Absolwent Szkoły Powszechnej w Grabowcu (1929).

4.752. Kołodyński Gustaw, 1889-

Urodził się w 1889 roku w Kurowie, syn Cypriana i Wiktorii z Wojciechowskich. Mieszkaniec Grabowca (-1910-)[1204].

Żona: Marianna z Gorczyńskich. Urodziła się w 1891 roku (około) w Grabowcu, córka Tomasza i Teodory z Kocajów małżonków Gorczyńskich. Ślub odbył się, 11 maja 1910 roku, w kościele na Jasnej Górze.

Dzieci:

- Henryk, 1910-. Urodził się 20 listopada 1910 roku w Grabowcu. Rodzicami chrzestnymi byli: ks. Józef Mastalerz i Bronisława Koprowska.

4.753. Kołodyński Gustaw, organista w Grabowcu, Surhowie

Organista w kościele w Grabowcu (), Surhowie ()[1205].

Żona: Elżbieta z Kalinowskich. Patrz hasło: Kołodyńska Elżbieta z Kalinowskich.

Dzieci:

- Zofia. Patrz hasło: Dubaj Zofia z Kołodyńskich.

4.754. Kołodziej Jacenty

Określany, jako z Huszczki (-1791-)[1206].

27 czerwca 1788 roku kupuje, razem z żoną Agnieszką, ćwiartkę gruntu przy drodze Skierbieszowskiej, półćwiartek pola przy „Przymiarkach Pańskich" i półćwiartek pola przy drodze Beresteckiej od Stefana i Heleny z Romaniuków małżonków Własiewicz[1207].

23 lipca 1791 roku sprzedaje, przy asyście syna Jan, ćwiartkę gruntu przy drodze Skierbieszowskiej (kupione w 1788 roku od Stefana i Heleny z Romaniuków małżonków Własiewicz; przy czym budynki spaliły się w 1790 roku) – Stefanowi i Helenie z Romaniuków małżonków Własiewicz [1208].

Żona: Agnieszka (-1788-)[1209].

Dzieci:

- Jan (-1791-)[1210].

4.755. Kołodziej Piotr

Mieszkał w Hołużnym (-1777-)[1211].

Żona: Marianna.

Dzieci:

- Michał Mateusz, 1777-. Urodził się 16 września 1777 roku w Hołużnym (parafia r.l. Grabowiec)[1212].

[1204] APRG, Księga urodzeń, 1907-1912, k. 314/344; APRG, Księga małżeństw, 1908-1926, k. 186/49.
[1205] Informacja Tadeusza Halickiego.
[1206] APL AMG, sygn. 35/32/0/-/12, k. 410.
[1207] APL AMG, sygn. 35/32/0/-/12, k. 371.
[1208] APL AMG, sygn. 35/32/0/-/12, k. 410.
[1209] APL AMG, sygn. 35/32/0/-/12, k. 371.
[1210] APL AMG, sygn. 35/32/0/-/12, k. 410.
[1211] APL APRG, sygn. 35/106/10/-/20.
[1212] APL APRG, sygn. 35/106/10/-/20.

Przy wykorzystywaniu proszę podawać: Kulik Renata, Kulik Henryk, „Grabowiecki Słownik Biograficzny", Instytut Historii im. Wojtka Kulika, https://rodzinakulik.eu/, v. 04.08.2024

- Katarzyna, 1781-. Urodziła się 17 listopada 1781 roku w Hołużnym[1213].

4.756. Kołodziej Roman, członek orkiestry w Grabowcu

Członek Orkiestry Dętej przy GOK-u w Grabowcu (luty 1983-1993-).

4.757. Kołodziej Weronika, nauczycielka szkoły w Moniatyczach

Absolwentka Szkoły Powszechnej w Grabowcu (1940)[1214].
Nauczycielka Szkoły Powszechnej w Moniatyczach (-1946-1947-).
Mąż: Władysław *Marciocha*.

4.758. Kołodziejczuk Antoni, 1852-, propinator w Miączynie

Urodził się w 1852 roku (około).
Szynkarz w Horyszowie Ruskim (-1883-), propinator w Miączynie (-1887-)[1215].
Żona: Franciszka z Iwanickich. Urodziła się w 1853 roku (około).
Dzieci:
- Stanisława, 1881-1883. Zmarła, mając 1,5 roku, 26 marca 1883 roku w Horyszowie Ruskim.
- Antoni, 1887-. Urodził się 11 czerwca 1887 w Miączynie.

4.759. Kołodziejczuk Jakub, 1808-, tkacz w Trościance

Urodził się w 1808 roku (około).
Tkacz w Trościance (-1838-)[1216].

4.760. Kołodziejczuk Paweł, włościanin w Żurawlowie, fundator ołtarza

Urodził się w 1841 roku (około) w Jarosławcu Ordynackim, syn Floriana i Agnieszki z Matysów małżonków Kołodziejczuków. Włościanin w Jarosławcu Ordynackim (-1862-), Żurawlowie. Fundator, wraz z żoną, ołtarza w prawej nawie kościoła r.l. w Grabowcu[1217].

Żona: Rozalia ze Staszczuków. Urodziła się w 1846 roku (około) w Żurawlowie, córka Michała i Antoniny z Grechutów małżonków Staszczuk. Ślub odbył się, 12 października 1862 roku, w kościele r.l. w Grabowcu.

4.761. Kołodziejczyk Jan, nauczyciel w Komarowie /MK/

Nauczyciel (języka polskiego) Publicznej Szkoły Powszechnej w Komarowie.

4.762. Kołodziejczyk Józef, 1889-, nauczyciel, kierownik szkoły w Komarowie /MK/

Urodził się w 1889 roku.
Nauczyciel (matematyki) Publicznej Szkoły Powszechnej w Komarowie (-1921-)[1218]. Kierownik szkoły w Komarowie.
Brat stryjeczny: Jan.

[1213] APL APRG, sygn. 35/106/10/-/20.
[1214] Kulik Wojciech, Renata, Henryk „Monografia Zespołu Szkół im. Henryka Sienkiewicza w Grabowcu".
[1215] APRG, Księga urodzeń, 1881-1890, k. 238/129; APRG, Księga zgonów, 1880-1901, k. 194/32.
[1216] APL APRG, sygn. 35/1824/0/2.4/61, k. 308/10.
[1217] Napis w podstawie ołtarza; APL APRG, sygn. 35/1824/0/2.4/52, k. 136/31.
[1218] APRKomarów, Księga urodzeń [kościoła filialnego w Komarowie], 1916-1925 (t. X), k. 145.

Przy wykorzystywaniu proszę podawać: Kulik Renata, Kulik Henryk, „Grabowiecki Słownik Biograficzny", Instytut Historii im. Wojtka Kulika, https://rodzinakulik.eu/, v. 04.08.2024

Żona: Nadzieja z Sienkiewiczów. Urodziła się w 1891 roku (około).
Dzieci:
- Witold[1219].

4.763. Kołtun Aleksandra, 1901-1917

Zmarła, w wieku 16 lat – wg wykazu, 9 marca 1917 roku. Pochowana na cmentarzu parafialnym w Grabowcu[1220].

4.764. Kołtun Auksenty /zwany Aksentym/, 1894-1982, rymarz w Grabowczyku, Grabowcu

Urodził się 9 marca 1894 roku.
Rymarz w Grabowczyku (-1925-1930-), Grabowcu (-1942-).
Wcielony do armii carskiej m.in. z Jakubem Kulikiem, Leonem Zawalskim (z którymi zrobił pamiątkowe zdjęcie w Jekaterynburgu[1221]; zdjęcie jest opublikowane w „Grabowiec na przestrzeni dziejów"). Walczył dwa lata na froncie w czasie I wojny światowej. Pod Ostrołęką został ranny i dostał się do niewoli (dwa lata) do niemieckiego obozu jenieckiego w Herzberg.

Zdjęcie 53 – Rok 1915. Auksenty Kołtun w wojsku carskim. Zdjęcie ze zbiorów Celiny i Mariana małżonków Kołtun.

[1219] APRKomarów, Księga urodzeń [kościoła filialnego w Komarowie], 1916-1925 (t. X), k. 145.
[1220] APL APRG, sygn. 35/106/10/-/11, k. 155.
[1221] Jekaterynburg, ros. Екатеринбург. Miasto położone w azjatyckiej części Rosji, za Uralem.

Przy wykorzystywaniu proszę podawać: Kulik Renata, Kulik Henryk, „Grabowiecki Słownik Biograficzny", Instytut Historii im. Wojtka Kulika, https://rodzinakulik.eu/, v. 04.08.2024

Zdjęcie 54 – Rok 1916, 7 sierpnia. Obóz jeniecki w Herzbeg z okresu I wojny światowej. Trzeci od lewej stoi Auksenty Kołtun (trzyma drewniany ptak[1222]). Zdjęcie ze zbiorów Celiny i Mariana małżonków Kołtun.

Członek Społecznego Komitetu Budowy Ośrodka Zdrowia w Grabowcu (1959-1964)[1223].

Zdjęcie 55 – Rok 1960 (około). Auksenty Kołtun. Zdjęcie ze zbiorów Reginy Boczkowskiej.

Zmarł, w wieku 88 lat, 25 marca 1982 roku w Grabowcu. Pochowany, w rodzinnym grobowcu, na cmentarzu parafialnym w Grabowcu[1224].

Żona: Janina z Łysakowskich. Patrz hasło: Kołtun Janina z Łysakowskich.

Dzieci:

- Irena Adela, 1925-. Urodziła się w 1925 roku w Grabowczyku.
- Marianna Halina, 1926-. Patrz hasło: Janiuk Marianna Halina z Kołtunów.
- Marian /Mieczysław/, 1931-. Patrz hasło: Kołtun Marian /Mieczysław/.

[1222] Wykonane własnoręcznie lub z kolegami.
[1223] Boczkowska, s. 28.
[1224] Tablica nagrobna na cmentarzu parafialnym w Grabowcu.

Przy wykorzystywaniu proszę podawać: Kulik Renata, Kulik Henryk, „Grabowiecki Słownik Biograficzny", Instytut Historii im. Wojtka Kulika, https://rodzinakulik.eu/, v. 04.08.2024

4.765. Kołtun Emilia Celina z Przesmyckich[1225], 1930-, nauczycielka, opiekunka Gminnej Izby Pamiątek[1226]

Zdjęcie 56 – Rok 1975. Emilia Celina Kołtun.

Urodziła się w 1930 roku w Horodle. W 1954 roku uzyskała wykształcenie wyższe zawodowe o specjalności historia na PWSP w Gdańsku. W 1976 roku ukończyła studia magisterskie w zakresie historii.

Pracę rozpoczęła, jako nauczyciel tymczasowy, 15 sierpnia 1954 roku w Szkole Podstawowej i Liceum Ogólnokształcącym w Grabowcu. Głównym miejscem pracy było liceum. W 1968 roku założyła i opiekowała się Gminną Izbą Pamiątek w dawnym budynku szkoły podstawowej przy ulicy Kościelnej, która zajęła w konkursie regionalnym I miejsce w województwie. Ponadto w 1977 roku izba otrzymała wyróżnienie w ogólnopolskim konkursie „Tradycje i współczesność". Przez kilka lat pełniła funkcję kuratora sądowego. Otrzymała m.in. nagrodę kuratora okręgu lubelskiego z okazji Międzynarodowego Święta Pracy 1 Maja (1962), Medal Pamiątkowy 700-lecia Grabowca (1968), Odznakę Opiekuna Miejsc Pamięci Narodowej nadaną przez Radę Ochrony Pomników Walki i Męczeństwa (1972, 1976, 1982), nagrodę Kuratora Oświaty i Wychowania w Zamościu (1974), nagrodę Ministra[1227] Oświaty i Wychowania, Złoty Krzyż Zasługi (1975), Srebrny Medal Opiekuna Miejsc Pamięci Narodowej (1982), Medal 40-lecia Polski Ludowej (1984), Krzyż Kawalerski (1990).

Przeszła na emeryturę 31 sierpnia 1984 roku. Od 1 września 1984 roku do 31 sierpnia 1990 roku nadal pracowała w szkole.

Mąż: Marian Kołtun. Patrz hasło: Kołtun Marian.

4.766. Kołtun Janina z Łysakowskich

Urodziła się w 1900 roku (około).

Zmarła, w wieku 81 lat, 18 listopada 1981 roku. Pochowana, w rodzinnym grobowcu, na cmentarzu parafialnym w Grabowcu.

Mąż: Auksenty Kołtun. Patrz hasło: Kołtun Auksenty.

4.767. Kołtun Marian /Mieczysław/, 1931-, pracownik banku

Urodził się w 1931 roku, syn Auksentego (patrz hasło: Kołtun Auksenty) i Janiny z Łysakowskich małżonków Kołtun.

[1225] Przy współpracy z Emilią Celiną Kołtun.
[1226] Kulik Wojciech, Renata, Henryk „Monografia Zespołu Szkół im. Henryka Sienkiewicza w Grabowcu".
[1227] Ministrem był Jerzy Kuberski.

Absolwent Publicznej Szkoły Powszechnej III stopnia w Grabowcu (1946).
Wieloletni pracownik Banku Spółdzielczego w Grabowcu[1228].
Żona: Emilia Celina z Przesmyckich. Patrz hasło: Kołtun Emilia Celina.
Dzieci:
- Mariola Emilia. Patrz hasło: Kołtun Mariola Emilia.
- Marcin. Absolwent Szkoły Podstawowej w Grabowcu (1979).

4.768. Kołtun Mariola Emilia, nauczycielka

Córka Mariana i Emilii Celiny z Przesmyckich[1229].
Nauczyciela Szkoły Podstawowej w Grabowcu (01.10.1982-31.08.1987). Przeniosła się do pracy w szkole we Wrocławiu.

4.769. Kołtun Michał, 1862-, gumienny w Grabowczyku

4.770. Kołtun Wincenty

Zdjęcie 57 – Rok 1918. Wincenty Kołtun (zdjęcie ze zbiorów Celiny i Mariana Kołtunów).

4.771. Kołtuniak Andrzej, członek zarządu OZKR /MK/

Mieszkaniec Komarowa-Osady.
Członek zarządu Okręgowego Związku Kółek Rolniczych w Tomaszowie Lubelskim (-1918-)[1230].

4.772. Kołtuniak Jan, 1795-, mularz w Grabowcu

Urodził się w 1795 roku (około).
Mularz w Grabowcu (-1833-)[1231].
Żona: Agnieszka z Hajdukiewiczów. Urodziła się 1797 roku (około). Zmarła, w wieku 36 lat, 26 czerwca 1833 roku, w Grabowcu.

4.773. Komenobrocki Hipolit, 1853-, kowal w Skomorochach Wielkich

[1228] Kulik Wojciech, Renata, Henryk „Monografia Zespołu Szkół im. Henryka Sienkiewicza w Grabowcu".
[1229] Kulik Wojciech, Renata, Henryk „Monografia Zespołu Szkół im. Henryka Sienkiewicza w Grabowcu".
[1230] SZKR 1918, s. 30.
[1231] APL APRG, sygn. 35/1824/0/2.4/61, k. 103/97.

Przy wykorzystywaniu proszę podawać: Kulik Renata, Kulik Henryk, „Grabowiecki Słownik Biograficzny", Instytut Historii im. Wojtka Kulika, https://rodzinakulik.eu/, v. 04.08.2024

Urodził się w 1853 roku (około).
Kowal w Skomorochach Wielkich (-1911-)[1232].

4.774. Komodzińska Katarzyna de Skotniki

Wzmiankowana, jako wdowa po Janie, w 1737 roku[1233].
Mąż: Jan Komodziński. Patrz hasło: Komodziński Jan.

4.775. Komodziński Jan, szlachcic

Wzmiankowany w księgach miasta Grabowca (-1650-)[1234].

4.776. Komodziński Jan, wojski grabowiecki

Herbu Grzymała.
Podczaszy podolski (1699), wojski grabowiecki (nominacja 06.06.1704, po śmierci B. Dyakowskiego)[1235].
Dziedzic dóbr Raciborowice, Kurmanów, Zaniże[1236].
Zmarł przed 1734 rokiem.
Żona: Katarzyna de *Skotniki*. Patrz hasło: Komodzińska Katarzyna de *Skotniki*.

4.777. Komodziński Michał

Herbu Grzymała.
Wzmiankowany, w kontekście Miączyna, w 1701 roku[1237].

4.778. Komorowska Antonina Brygida z Pawłowskich

Mąż: Jakub Komorowski. Patrz hasło: Komorowski Jakub.

4.779. Komorowska Antonina

Jako stolnikowa grabowiecka była matką chrzestną Michała Emanuela Sylwestra Kurowickiego (1763). Przy czym Komorowski nie był wówczas stolnikiem grabowieckim[1238].

4.780. Komorowska Eleonora z Rulikowskich, 1836-1887

Herbu Korab. Urodziła się w 1836 roku, córka Jana i Zofii z Suffczyńskich małżonków Rulikowskich.
Mąż: Franciszek Michał Komorowski. Patrz hasło: Komorowski Franciszek Michał.

4.781. Komorowska Eufrozyna Łaszcz z Tuczap, primo voto Andrzejewska

Herbu Prawdzic. Córka Samuela na Tuczapach i Heleny z Humieńca małżonków Łaszcz[1239].

[1232] APRG, Księga urodzeń, 1907-1912, k. 334/32.
[1233] APL TrybKorKról, sygn. 35/16/0/3.11/480, k. 227-231.
[1234] APL AMG, sygn. 35/32/0/-/1, k. 205.
[1235] Urzędnicy, s. 113, 237.
[1236] APL TrybKorKról, sygn. 35/16/0/3.11/480, k. 227-231.
[1237] APL TrybKorKról, sygn. 35/16/0/3.11/480, k. 130-134.
[1238] AGAD, KsMetrDiecLwów, sygn. 1/301/1154, k. 44.
[1239] Uruski, T. 9, s. 274-275; APL TrybKorKról, sygn. 35/16/0/3.11/480, k. 81-83.

Przy wykorzystywaniu proszę podawać: Kulik Renata, Kulik Henryk, „Grabowiecki Słownik Biograficzny", Instytut Historii im. Wojtka Kulika, https://rodzinakulik.eu/, v. 04.08.2024

Wzmiankowana w 1686 roku[1240].
Mąż (I): Stanisław Andrzejewski[1241].
Mąż (II): Mikołaj Komorowski. Patrz hasło: Komorowski Mikołaj.

4.782. Komorowska Franciszka Waleria Nepomucena Augustyna Józefa Agata Apolonia, 1813-1892, hrabina

Urodziła się w 1813 roku (około) w miejscowości Łuczyce (pow. sokalski, Galicja Austriacka), córka hrabiego Erazma i Anny z baronów Horoch małżonków Komorowskich[1242].
Zmarła, jako wdowa, 29 maja 1892 roku w Hostynnem (parafia r.l. Grabowiec).
Mąż: Michał.

4.783. Komorowska Helena z Rostkowskich

Mąż: Michał Józef Komorowski. Patrz hasło: Komorowski Michał Józef[1243].

4.784. Komorowska Henryka z Mierów, 1840-

Urodziła się w 1840 roku[1244].
Mąż: Wojciech Komorowski. Patrz hasło: Komorowski Wojciech. Ślub odbył się w 1860 roku.

4.785. Komorowska Jadwiga z Węgleńskich

Mąż: Stefan Komorowski. Patrz hasło: Komorowski Stefan[1245].

4.786. Komorowska Julianna z Kuligowskich, 1826-

Urodziła się w 1826 roku (około)[1246].
Mąż: Feliks Komorowski. Patrz hasło: Komorowski Feliks.

4.787. Komorowska Marianna /zwana Marią/, 1867-1894, siostra proboszcza parafii Grabowiec

[1240] APL TrybKorKról, sygn. 35/16/0/3.11/480, k. 81-83.
[1241] Uruski, T. 9, s. 274-275; APL TrybKorKról, sygn. 35/16/0/3.11/480, k. 81-83.
[1242] APRG, Księga zgonów, 1891-1901, k. 535/68.
[1243] AGAD, KsMetrDiecLwów, sygn. 1/301/1153, k. 67.
[1244] GW 1823, Nr 32, s. 401; GW 1823, Nr 34, s. 425; Borkowski T1, s. 288; Borkowski G, s. 408; Uruski T11, s. 18.
[1245] AGAD, KsMetrDiecLwów, sygn. 1/301/1153, k. 127.
[1246] APL APRKrasnystaw, sygn. 35/1849/0/2.4/71, k. 82/325.

Przy wykorzystywaniu proszę podawać: Kulik Renata, Kulik Henryk, „Grabowiecki Słownik Biograficzny", Instytut Historii im. Wojtka Kulika, https://rodzinakulik.eu/, v. 04.08.2024

Nagrobek 32 – Rok 2009, 13 maja. Nagrobek Marii Komorowskiej przy głównej alejce na cmentarzu parafialnym w Grabowcu (foto Henryk Kulik).

Herbu Drogomir (zapewne). Urodziła się 14 sierpnia 1867 roku w Krasnymstawie, córka Feliksa i Julianny z Kuligowskich małżonków Komorowskich[1247].

Mieszkała w Grabowcu, przy bracie. Zmarła 25 stycznia/6 lutego 1894 roku w Grabowcu (wówczas rodzice nie żyli). Pochowana na cmentarzu parafialnym w Grabowcu[1248].

Nagrobek 33 – Rok 2018, 10 marca. Nagrobek Marii Komorowskiej (foto Henryk Kulik).

Brat: ks. Antoni Komorowski. Patrz „Monografia rzymskokatolickiej parafii św. Mikołaja w Grabowcu", tom 2.

4.788. Komorowska Marianna, 1756-1819, nobilis

Urodziła się w 1756 roku (około).

Zmarł, w wieku 63 lat, 2 sierpnia 1819 roku w Białympolu, w domu o numerze 1 (parafia r.l. Uchanie)[1249].

4.789. Komorowska

Kolatorka cerkwi r.g. Gozdów (-1816-)[1250].

[1247] APL APRKrasnystaw, sygn. 35/1849/0/2.4/87, k. 81/323.
[1248] Tablica nagrobna na cmentarzu parafialnym w Grabowcu; APRG, Księga zgonów, 1880-1901, k. 603/22.
[1249] APL APRUchanie, sygn. 35/106/49/-/6, k. 164.
[1250] APL ChKG, sygn. 35/95/0/6/147, k. 46.

Przy wykorzystywaniu proszę podawać: Kulik Renata, Kulik Henryk, „Grabowiecki Słownik Biograficzny", Instytut Historii im. Wojtka Kulika, https://rodzinakulik.eu/, v. 04.08.2024

4.790. Komorowski Antoni, stolnik trembowelski

Stolnik trembowelski (-1762-)[1251].

4.791. Komorowski Feliks, sekretarz magistratu miasta Krasnegostawu

Urodził się w 1825 roku (około) w Warszawie, syn Macieja i Agnieszki małżonków Komorowskich.

Kwatermistrz miasta Krasnegostawu (-1851-1853-)[1252]. Sekretarz magistratu miasta Krasnegostawu (-1853-1867-)[1253].

Zmarł, jako wdowiec i emeryt, 17 lutego 1888 roku w Lublinie. Zgon zgłosił syn wikariusz parafii Mełgiew ks. Antoni Komorowski oraz Klemens Komorowski (lat 60, emeryt)[1254].

Żona: Julianna z Kuligowskich. Patrz hasło: Komorowska Julianna z Kuligowskich.

Dzieci:

- Bronisław Antoni Marian, 1851-. Urodził się 15 sierpnia 1851 roku w Krasnymstawie[1255].
- Maria Aniela, 1853-1856. Urodziła się 2 października 1853 roku w Krasnymstawie. Zmarła 3 sierpnia 1856 roku w Krasnymstawie[1256].
- Waleria Julia, 1856-1857. Urodziła się 14 kwietnia 1856 roku w Krasnymstawie. Zmarła 1 maja 1857 roku w Krasnymstawie[1257].
- Józef, 1858-1859. Urodził się 16 marca 1858 roku w Krasnymstawie. Zmarł 15 stycznia 1859 roku w Krasnymstawie[1258].
- Julian Kacper, 1860-. Urodził się 6 stycznia 1860 roku w Krasnymstawie[1259].
- Józef Jan, 1861-1862. Urodził się 13 czerwca 1861 roku w Krasnymstawie. Zmarł 4 stycznia 1862 roku w Krasnymstawie[1260].
- Antoni Mikołaj, 1862-1919. Patrz „Monografia parafii rzymskokatolickiej św. Mikołaja w Grabowcu, t. 2”.
- Marianna, 1867-1894. Patrz hasło: Komorowska Marianna.

4.792. Komorowski Franciszek, 1777-, kapitan

Urodził się 1777 roku (około)

Kapitan 5. Kompanii 3. Szwadronu 11. Pułku Jazdy Księstwa Warszawskiego (-1811-; konsystujący w Lublinie)[1261].

4.793. Komorowski Franciszek

Żona: Marianna z Podhoreckich.

[1251] AGAD, KsMetrDiecLwów, sygn. 1/301/1154, k. 149.
[1252] APL APRKrasnystaw, sygn. 35/1849/0/2.4/71, k. 82/325.
[1253] APL APRKrasnystaw, sygn. 35/1849/0/2.4/87, k. 81/323.
[1254] APL APRLublinJana, sygn. 35/1824/0/2.4/71, k. 205/14.
[1255] APL APRKrasnystaw, sygn. 35/1849/0/2.4/71, k. 82/325.
[1256] APL APRKrasnystaw, sygn. 35/1849/0/2.4/73, k. 92/366; APL APRKrasnystaw, sygn. 35/1849/0/2.4/76, k. 255/273.
[1257] APL APRKrasnystaw, sygn. 35/1849/0/2.4/76, k. 31/121; APL APRKrasnystaw, sygn. 35/1849/0/2.4/77, k. 181/123.
[1258] APL APRKrasnystaw, sygn. 35/1849/0/2.4/78, k. 30/119; APL APRKrasnystaw, sygn. 35/1849/0/2.4/79, k. 176/9.
[1259] APL APRKrasnystaw, sygn. 35/1849/0/2.4/81, k. 50/199.
[1260] APL APRKrasnystaw, sygn. 35/1849/0/2.4/71, k. 106/420; APL APRKrasnystaw, sygn. 35/1849/0/2.4/73, k. 217/226.
[1261] APL APRLublinMichała, sygn. 35/1858/0/1/4, k. 183/241.

Dzieci:
- Antonina Konstancja, 1753-. Urodziła się w miejscowości Peratyn (parafia r.l. Witków Nowy; współcześnie Ukraina). Ochrzczona 18 lutego 1753 roku w kościele r.l. Witków Nowy. Rodzicami chrzestnymi byli: Tomasz Podhorecki i Antonina Komorowska oraz Michał Komorowski i Anna Dąbska, Mikołaj Podhorecki i Zofia Leszczyńska, Dominik Podhorecki i Antonina Podhorecka[1262].
- Zofia Joanna, 1757-. Urodziła się w miejscowości Stanina (parafia r.l. Witków Nowy; współcześnie Ukraina). Ochrzczona 18 lutego 1757 roku w kościele r.l. Witków Nowy. Rodzicami chrzestnymi byli: Józef Grabowski i Anna z Komorowskich Dąbska[1263].

4.794. Komorowski Franciszek Michał

Żona: Eleonora z Rulikowskich. Patrz hasło: Komorowska Eleonora z Rulikowskich.
Dzieci:
- Michał, 1858-.
- Mieczysław Maria Piotr, 1860-.
- Adam Marian Michał Szymon, 1861-1937. Patrz hasło: Komorowski-Suffczyński Adam Marian Michał Szymon.
- Maria, 1867-.

4.795. Komorowski Jakub, starosta i sędzia generalny zamku krakowskiego

Starosta i sędzia generalny zamku krakowskiego (-1637-)[1264].

W 1637 roku ufundował epitafium Kaspra Komorowskiego i jego żony Doroty w kościele Przemienienia Pańskiego w Rachaniach.

4.796. Komorowski Jakub, stolnik horodelski

Herbu Korczak.

Łowczy lubaczowski (29.08.1750/nominacja-08.01.1763/awans na stolnika), stolnik horodelski (08.01.1763/nominacja-18.09.1765/awans na sędziego), sędzia buski (10.09.1765/wybór; 18.09.1765/nominacja-15.10.1772/awans na kasztelana), sędzia pograniczny kijowski (1770-1771), kasztelan santocki (1772-1781)[1265].

Uczestnik elekcji, z województwa bełskiego, króla Stanisława Augusta Poniatowskiego (1764)[1266].

Zmarł w 1781 roku w Witkowie. Pochowany, razem z żoną i córką Gertrudą, w kościele augustianów w Witkowie Nowym.

W 1909 roku Stefan Badeni wybudował obok kościoła św. Trójcy w Nowym Witkowie kaplicę grobową do której przeniósł z kościoła trumny ze szczątkami Gabrieli z Komorowskich Potockiej i jej rodziców Jakuba i Antoniny Brygidy z Pawłowskich Komorowskich[1267].

Podczas dwóch kolejnych wojen światowych kaplica uległa znacznym zniszczeniom, podobny los spotkał trumny umieszczone w kaplicy[1268].

Żona: Antonina Brygida z Pawłowskich. Patrz hasło: Komorowska Antonina Brygida z

[1262] AGAD, KsMetrDiecLwów, sygn. 1/301/1153, k. 107.
[1263] AGAD, KsMetrDiecLwów, sygn. 1/301/1154, k. 1.
[1264] KZSP T8Z17, s. 48.
[1265] AGAD, KsMetrDiecLwów, sygn. 1/301/1154, k. 78; Urzędnicy, s. 94, 125, 134, 237; Prawa T7, s. 267.
[1266] Prawa T7, s. 267.
[1267] Antoniuk Dmytro, „Augustianie", Kurier Galicyjski, Nr 9/2018.
[1268] Antoniuk Dmytro, „Augustianie", Kurier Galicyjski, Nr 9/2018.

Przy wykorzystywaniu proszę podawać: Kulik Renata, Kulik Henryk, „Grabowiecki Słownik Biograficzny", Instytut Historii im. Wojtka Kulika, https://rodzinakulik.eu/, v. 04.08.2024

Pawłowskich.
Dzieci:

- Józefa Kunegunda Ewa Barbara, 1758-. Urodziła się 20 lutego 1758 roku w miejscowości Niestanice (współcześnie rejon radziechowski, obwód lwowski, Ukraina). Ochrzczona, z wody, w kościele r.l. Dobrotwór (współcześnie rejon kamionecki, obwód lwowski, Ukraina). Chrzest dokończono 20 kwietnia 1760 roku w kościele r.l. Witków Nowy. Rodzicami chrzestnymi byli: kasztelanic zakroczymski Jan Łopacki, cześnikowa trembowelska Anna z Lubrańca Dąmbska, stolnik horodelski Michał Komorowski i starościna *ostrowska* Teresa *Bekierska*, stolnik Michał Komorowski, Antonina Kobylnicka, Antoni Kobylnicki, panna Gertruda Komorowska (córka łowczego lubaczowskiego) [1269].
- Piotr Antoni Józef Kajetan Jan Walenty Adam, 1769-. Urodził się 31 stycznia 1769 roku w miejscowości Suszno (parafia r.l. Witków Nowy; współcześnie Ukraina). Ochrzczony 4 lutego 1769 roku w kościele r.l. Witków Nowy. Rodzicami chrzestnymi byli: starosta wilkowski Józef Mier i Marianna Mier oraz cześnik nowogródzki Stefan *Broch* i Marianna Łopacka (*żona* skarbnika ciechanowskiego)[1270].
- Gertruda. Patrz hasło: Potocka Gertruda z Komorowskich.

4.797. Komorowski Jan, -1642, starosta zamku krakowskiego, dziedzic dóbr Chyżowice

Herbu Korczak. Dziedzic dóbr Chyżowice (-1629-)[1271].

Burgrabia krakowski (1629-1637), podstarości krakowski (1631-1637), podczaszy bełski (13.03.1622/nominacja-13.01.1639/awans na podkomorzego), podkomorzy bełski (20.12.1638/wybór; 13.01.1639/nominacja-1642)[1272].

Ufundował epitafium Kaspra Komorowskiego i jego żony w kościele r.l. w Rachaniach[1273].

Zmarł 12 maja 1642 roku[1274].

4.798. Komorowski Jan /Komarowski/, kapral, 1917-1939, kapral, zginął w Grabowiec-Górze

Urodził się w 1917 roku. Kapral[1275]

Zamordowany 24 września 1939 roku w Grabowiec-Górze.

Pochowany w zbiorowej mogile w kwaterze wojennej na cmentarzu parafialnym w Grabowcu.

[1269] AGAD, KsMetrDiecLwów, sygn. 1/301/1154, k. 23.
[1270] AGAD, KsMetrDiecLwów, sygn. 1/301/1154, k. 78.
[1271] APL TrybKorKról, sygn. 35/16/0/3.11/481, k. 33.
[1272] Urzędnicy, s. 44, 48, 237; APL TrybKorKról, sygn. 35/16/0/3.11/481, k. 33.
[1273] KZSP T8Z17, s. 48.
[1274] Urzędnicy, s. 48.
[1275] „The Soviet invasion of Poland during World War Two" http://felsztyn.tripod.com/id20.html (v. 02.03.2006); Tablica nagrobna na cmentarzu w Grabowcu.

Przy wykorzystywaniu proszę podawać: Kulik Renata, Kulik Henryk, „Grabowiecki Słownik Biograficzny", Instytut Historii im. Wojtka Kulika, https://rodzinakulik.eu/, v. 04.08.2024

Instytut Historii im. Wo

Nagrobek 34 – Rok 2009, 6 czerwca. Tablica nagrobna Jana Komorowskiego (foto Henryk Kulik).

Wymieniony na tablicy: kościół w Grabowcu (jako Komorowski), cmentarz w Grabowcu (tablica stara; jako Komarowski), cmentarz w Grabowcu (tablica nowa; jako Komarowski) pomnik w Grabowiec-Górze (jako Komorowski).

4.799. Komorowski Józef, książę

Kawaler Orderu św. Jana[1276].
Obywatel. *-1804-*

4.800. Komorowski Kasper z Komorowa, -1603

W kościele Przemienienia Pańskiego w Rachaniach znajduje się epitafium Kaspra Komorowskiego i jego żony, ufundowane przez Jana Komorowskiego[1277].
Zmarł w 1603 roku.
Żona: Dorota z Tyszowskich (zmarła w 1595).

4.801. Komorowski Ludwik, -1834, współwłaściciel dóbr Podhorce

Współwłaściciel dóbr Podhorce („Podhorzec", pow. hrubieszowski; -23.10.1834)[1278].
Zmarł 23 października 1834 roku[1279].

4.802. Komorowski Michał, -1768, stolnik bełski

Herbu Korczak.
Łowczy lubaczowski (27.07.1736/nominacja-25.08.1750/awans), stolnik bełski (25.08.1750/nominacja-1768)[1280].
Ojciec chrzestny Józefy Kunegundy Ewy Barbary Komorowskiej (1758)[1281].
Zmarł w 1768 roku w miejscowości Masłomęcz (parafia r.l. Hrubieszów)[1282].

[1276] APL TRH, sygn. 35/639/0/2/337, k. 55.
[1277] KZSP T8Z17, s. 48.
[1278] DPow 1836, Nr 68, s. 1.
[1279] DPow 1836, Nr 68, s. 1.
[1280] Urzędnicy T.3 z.2, s. 67, 134, 238.
[1281] AGAD, KsMetrDiecLwów, sygn. 1/301/1154, k. 23.
[1282] APRHrubieszów, akt zgonu nr 881 z 1768 roku.

Przy wykorzystywaniu proszę podawać: Kulik Renata, Kulik Henryk, „Grabowiecki Słownik Biograficzny", Instytut Historii im. Wojtka Kulika, https://rodzinakulik.eu/, v. 04.08.2024

4.803. Komorowski Michał Józef, stolnik horodelski

Herbu Korczak.

Mieszkał w miejscowości Suszo (-1739-1746-; parafia r.l. Witków Nowy; współcześnie Ukraina)[1283].

Łowczy buski (07.12.1722/nominacja-26.05.1755/awans), stolnik horodelski (26.05.1755/awans-ok. 08.01.1763/rezygnacja)[1284].

Ojciec chrzestny Józefy Kunegundy Ewy Barbary Komorowskiej (1758)[1285].

Zmarł po 1766 roku.

Żona: Helena z Rostkowskich. Patrz hasło: Komorowska Helena z Rostkowskich

Dzieci:

- Mikołaj Franciszek Ksawery, 1737-. Urodził się w miejscowości Suszno. Ochrzczony 9 grudnia 1737 roku w kościele r.l. Witków Nowy. Rodzicami chrzestnymi byli: Róża Konstancja de Łoś Potocka (kasztelanowa krakowska), generał [Wilhelm] Mier, Katarzyna Mierowa a także kasztelan zakroczymski Franciszek Łopacki, Anna Mierówna, podstoli ciechanowski Wojciech Łopacki, Kazimierz Grabianka i panna stolnikówna dobrzyńska Elżbieta *Niesidłowska*[1286].
- Katarzyna Angela Monika, 1739-. Urodziła się w miejscowości Suszno. Ochrzczona 4 maja 1739 roku w kościele r.l. Witków Nowy. Rodzicami chrzestnymi byli: cześnikowa płocka Petronela Rostkowska, cześnik *mozyrski* Tomasz (…), Felicjan Rostkowski i Konstancja Komorowska[1287].
- Magdalena Agata, 1742-. Patrz hasło: Lubieniecka Magdalena Agata z Komorowskich.
- Krystyna, 1745-. Patrz hasło: Pągowska Krystyna z Komorowskich.
- Bernard Mikołaj Antoni, 1746-. Ochrzczony, tylko z wody, *22 maja* 1746 roku w kościele r.l. Witków Nowy. Chrzest dokończono 6 listopada 1746 roku w kościele r.l. Witków Nowy. Rodzicami chrzestnymi byli: Anna Dąbska i Stefan Dąbski[1288].
- Franciszek Ksawery Aleksander, 1746-. Urodził się w miejscowości Suszno (parafia r.l. Witków Nowy). Ochrzczony 7 listopada 1746 roku w kościele r.l. Witków Nowy. Rodzicami chrzestnymi byli: skarbnik bracławski Wojciech Jagodziński i Magdalena Dąbska oraz Antoni Kadłubiski, Marianna Jagodzińska, Stanisław Kadłubiski, Aniela Kadłubiska[1289].
- Anna. Patrz hasło: Kurowicka Anna z Komorowskich.

4.804. Komorowski Mikołaj

Żona: Eufrozyna Łaszcz z Tuczap, primo voto Andrzejewska. Patrz hasło: Komorowska Eufrozyna Łaszcz z Tuczap, primo voto Andrzejewska[1290].

Dzieci:

- Helena (-1714-)[1291].

[1283] AGAD, KsMetrDiecLwów, sygn. 1/301/1153, k. 67.
[1284] Urzędnicy T.3 z.2, s. 82, 125, 238.
[1285] AGAD, KsMetrDiecLwów, sygn. 1/301/1154, k. 23.
[1286] AGAD, KsMetrDiecLwów, sygn. 1/301/1153, k. 70.
[1287] AGAD, KsMetrDiecLwów, sygn. 1/301/1153, k. 67.
[1288] AGAD, KsMetrDiecLwów, sygn. 1/301/1153, k. 83.
[1289] AGAD, KsMetrDiecLwów, sygn. 1/301/1153, k. ?
[1290] Uruski, T. 9, s. 274-275.
[1291] LNNB, fond 91, sygn. 50, t. 2, k. 130.

Przy wykorzystywaniu proszę podawać: Kulik Renata, Kulik Henryk, „Grabowiecki Słownik Biograficzny", Instytut Historii im. Wojtka Kulika, https://rodzinakulik.eu/, v. 04.08.2024

4.805. Komorowski Stefan

Mieszkał w miejscowości Suszno (-1702-; parafia r.l. Witków Nowy; współcześnie Ukraina)[1292].

Żona: Jadwiga z Węglińskich. Patrz hasło: Komorowska Jadwiga z Węglińskich.

Dzieci:

- Maciej Stanisław, 1702-. Urodził się w miejscowości Suszno. Ochrzczony 20 marca 1702 roku w kościele r.l. Witków Nowy. Rodzicami chrzestnymi byli: Mikołaj Diakowski i Katarzyna Komorowska[1293].
- Zuzanna Marianna, 1704-. Ochrzczona w sierpniu 1704 roku w kościele r.l. Witków Nowy (współcześnie Ukraina)[1294].

4.806. Komorowski Stanisław

Z Wierzbna.

Żona: Marianna z Chądzyńskich z Łukowej. Ślub odbył się, 21 maja 1711 roku. W kościele r.l. w Łukowej. Ślub pobłogosławił ks. Maciej Jan Pawołowicz. Świadkami ślubu byli: Samuel Wierzbowski, Franciszek Krukowiecki i Albert Załuski[1295].

4.807. Komorowski Wojciech

Herbu Korczak[1296].

Rotmistrz wojsk austriackich[1297].

Zmarł w 1879 roku.

Żona: Henryka z Mierów. Patrz hasło: Komorowska Henryka z Mierów.

4.808. Komorowska-Suffczyńska Maria Izabella z Bnińskich, 1865-1918

Urodziła się w 1865 roku, córka Romana Piotra (?, Józefa) Bnińskiego[1298]. Hrabina

Członek Hrubieszowskiego Towarzystwa Rolniczego (-1911-1912-)[1299].

Zmarła w 1918 roku w Żytomierzu[1300].

Mąż: Adam Marian Michał Szymon Komorowski-Suffczyński. Patrz hasło: Komorowski-Suffczyński Adam Marian Michał Szymon.

4.809. Komorowska-Suffczyńska Zofia Waleria z Eustachiewiczów, primo voto Laśkiewicz, 1881-

Urodziła się w 1881 roku (około) w parafii św. Jana w Lublinie, córka Bronisława i Feliksy z Głowackich małżonków Eustachiewiczów. Współwłaścicielka fabryki[1301].

Mąż (I): Teofil Emeryk Laśkiewicz. Zmarł w 1925 roku.

Mąż (II): Adam Marian Michał Szymon Komorowski-Suffczyński. Patrz hasło:

[1292] AGAD, KsMetrDiecLwów, sygn. 1/301/1153, k. 28.
[1293] AGAD, KsMetrDiecLwów, sygn. 1/301/1153, k. 28.
[1294] AGAD, KsMetrDiecLwów, sygn. 1/301/1153, k. 35.
[1295] APR Łukowa, Księga ślubów, 1693, k. 7; APR Łukowa, Księga ślubów, 1701-1702, k. 79; Informacja Barbary Sikorskiej; APR Łukowa, Księga chrztów, 1693-1694, k. 15.
[1296] GW 1823, Nr 32, s. 401; GW 1823, Nr 34, s. 425; Borkowski G, s. 408; Uruski T11, s. 18.
[1297] Borkowski T1, s. 288.
[1298] APRG, Księga urodzeń, 1891-1902, k. 223/130.
[1299] Rocznik CTR 1912, s. 360; Rocznik CTR 1911, s. 329.
[1300] APRLublinPawła, akt nr 4 z 1931 roku (k. 187/4).
[1301] APRLublinPawła, akt nr 4 z 1931 roku (k. 187/4).

Przy wykorzystywaniu proszę podawać: Kulik Renata, Kulik Henryk, „Grabowiecki Słownik Biograficzny", Instytut Historii im. Wojtka Kulika, https://rodzinakulik.eu/, v. 04.08.2024

Komorowski-Suffczyński Adam Marian Michał Szymon. Ślub odbył się, 3 stycznia 1931 roku, w kościele r.l. św. Pawła w Lublinie.

4.810. Komorowski-Suffczyński Adam Marian Michał Szymon, 1861-1937, właściciel dóbr Hostynne

Herbu Korczak. Hrabia. Urodził się w 1861 roku w parafii Tartaków (gm. Łuczyce, pow. sokalski; *parafia r.l. Łuczyce*), syn Franciszka i Eleonory z Rulikowskich. Mieszkał w Hostynnem (-1892-), Lublinie (-1924-1931-), Jakubowicach (-1937; pow. lubelski)[1302].

Właściciel dóbr Hostynne (-1896-1909-)[1303].

Świadek ślubu Romualda Jerzego Klimkiewicza z Janiną z Węgleńskich (1924).

Członek rzeczywisty Lubelskiego Towarzystwa Dobroczynności (-1904-1905-). Członek Hrubieszowskiego Towarzystwa Rolniczego (-1911-1912-)[1304].

Zmarł 25 maja 1937 roku w szpitalu św. Wincentego w Lublinie. Pozostawił żonę Zofię Walerię[1305].

Żona (I): Maria Izabella hrabina Bnińska. Patrz hasło: Komorowska-Suffczyńska Maria Izabella z Bnińskich.

Dzieci:

- Piotr Roman, 1896-. Patrz hasło: Komorowski-Suffczyński Piotr Roman.

Żona (II): Zofia Waleria z Eustachiewiczów, primo voto Laśkiewicz (ślub 03.01.1931 w kościele r.l. św. Pawła w Lublinie). Urodziła się w 1881 roku (około) w parafii św. Jana w Lublinie. Córka Bronisława i Feliksy z Głowackich małżonków Eustachiewiczów. Wdowa po Teofilu Emeryku Laśkiewiczu (zm. w 1925). Współwłaścicielka fabryki[1306].

4.811. Komorowski-Suffczyński Piotr Roman, 1896-

Urodził się 8 lipca 1896 roku w Hostynnem, syn Adama Mariana Michała Szymona hr. Komorowskiego-Suffczyńskiego i Marii Izabelli hr. Bnińskiej[1307].

4.812. Konarzewski Ignacy, wojski grabowiecki

Herbu Pobóg[1308].

Wojski grabowiecki (nominacja 06.12.1756-1792)[1309].

4.813. Konarzewski Jerzy, dziedzic Gdeszyna

4.814. Konarzewski Stanisław, podstoli smoleński, dziedzic Gdeszyna

Podstoli smoleński (-15.11.1744-)[1310].

Dziedzic dóbr Gdeszyn (-15.11.1744-)[1311].

[1302] APRG, Księga urodzeń, 1891-1902, k. 223/130; APRG, Księga małżeństw, 1883-1907, k. 118/10; APRLublinPawła, k. 187/4.
[1303] Spis AOZKP 1909, s. 55; Pamiętnik 1904, s. 116; APRG, Księga urodzeń, 1891-1902, k. 223/130.
[1304] Rocznik LTD 1904, s. 109; Rocznik LTD 1905, s. 9; Rocznik CTR 1912, s. 360; Rocznik CTR 1911, s. 329.
[1305] APRLublinJana, akt nr 145 z 1937 roku (k. 170/145).
[1306] APRLublinPawła, akt nr 4 z 1931 roku (k. 187/4).
[1307] APRG, Księga urodzeń, 1891-1902, k. 223/130.
[1308] Urzędnicy, s. 238.
[1309] Urzędnicy, s. 113, 238.
[1310] APL ChKG, sygn. 35/95/0/5/107, k. 226, 227.
[1311] APL ChKG, sygn. 35/95/0/5/107, k. 226, 227.

Przy wykorzystywaniu proszę podawać: Kulik Renata, Kulik Henryk, „Grabowiecki Słownik Biograficzny", Instytut Historii im. Wojtka Kulika, https://rodzinakulik.eu/, v. 04.08.2024

4.815. Konaszczuk Antoni, włościanin w Skibicach

4.816. Koncewicz Emilia z Sozańskich, 1808-

Urodziła się w 1808 roku w miejscowości Sąsiadowice (Galicja Austriacka, cyrkuł Samborski; współcześnie rejon starosamborski, obwód lwowski, Ukraina), córka Stanisława i Marianny z Szulkiewiczów małżonków Sozańskich[1312].

Mąż: Łukasz Koncewicz. Patrz hasło: Koncewicz Łukasz. Ślub odbył się, 25 sierpnia 1829 roku, w kościele r.l. św. Jana w Lublinie[1313].

4.817. Koncewicz Jan, nauczyciel szkoły w Szczebrzeszynie

Nauczyciel Szkoły im. Zamojskich w Szczebrzeszynie (po 1834 a przed 1849)[1314].

4.818. Koncewicz Józefa Aleksandra z Sierakowskich, 1831 –

Urodziła się w 1831 roku (około) we wsi Samwodzie (parafia r.l. Brzeźnica, gub. radomska), córka Antoniego Kaliksta i Balbiny z Romańskich małżonków Sierakowskich. Mieszkała we wsi Dębica (-1852-; parafia r.l. Czemierniki)[1315].

Mąż: Konstanty Roman Józef Koncewicz. Patrz hasło: Koncewicz Konstanty Roman Józef. Ślub odbył się, 23 listopada 1852 roku, w kościele r.l. w Czemiernikach (parafia r.l. Czemierniki).

4.819. Koncewicz Roman Konstanty Józef, 1832-, dzierżawca wsi Babin

Urodził się 23 lutego 1832 roku Lublinie, syn Łukasza (profesora Gimnazjum Lubelskiego) i Emilii z Sozańskich małżonków Koncewicz. Mieszkał we wsi Babin (-1852-1856-)[1316].

Dzierżawca wsi Babin (-1852-1856-), Wygnanów (-1857-1858-).

Żona: Józefa Aleksandra z Sierakowskich. Patrz hasło: Koncewicz Józefa Aleksandra z Sierakowskich.

Dzieci:

- Ludwika Feliksa Józefa, 1853-. Urodziła się 25 sierpnia 1853 roku w Babinie[1317].
- Prakseda Joanna Józefa, 1854-. Urodziła się 20 lipca 1854 roku w Babinie[1318].
- Polikarpa Ignacja Józefa. 1856-. Urodziła się 27 stycznia 1856 roku w Babinie[1319].
- Maria Konstancja Józefa, 1858-. Urodziła się 12 grudnia 1857 roku w folwarku Wygnanów[1320].

4.820. Koncewicz Łukasz Tomasz, 1795-, profesor Gimnazjum w Lublinie

Urodził się w 1795 roku (około) w mieście Łomazy, syn Tomasza i Aleksandry z *Łosicowskich* małżonków Koncewicz.

[1312] APL APRLublinJana, sygn. 35/1859/0/2.4/9, k. 17/46, 52/139
[1313] APL APRLublinJana, sygn. 35/1859/0/2.4/4, k. 121/55.
[1314] Klukowski DSIZ, s. 54.
[1315] APL APRCzemierniki, sygn. 35/1807/0/2.4/101, k. 153/58.
[1316] APL APRCzemierniki, sygn. 35/1807/0/2.4/101, k. 153/58; APL APRMatczyn, sygn. 35/1876/0/2.4/44, k. 6/18; APL APRCzemierniki, sygn. 35/1807/0/2.4/110, k. 74/222.
[1317] APL APRMatczyn, sygn. 35/1876/0/2.4/44, k. 6/18.
[1318] APL APRMatczyn, sygn. 35/1876/0/2.4/45, k. 6/17.
[1319] APL APRMatczyn, sygn. 35/1876/0/2.4/47, k. 1/2.
[1320] APL APRCzemierniki, sygn. 35/1807/0/2.4/110, k. 74/222.

Przy wykorzystywaniu proszę podawać: Kulik Renata, Kulik Henryk, „Grabowiecki Słownik Biograficzny", Instytut Historii im. Wojtka Kulika, https://rodzinakulik.eu/, v. 04.08.2024

Profesor Szkoły Wydziałowej w Lublinie (-25.08.1829-17.03.1832-), Gimnazjum w Lublinie (-18.05.1839-)[1321].

Świadek sporządzenia aktu zgonu Feliksa Dysiewicza (1839)[1322].

Żona: Emilia z Sozańskich. Patrz hasło: Koncewicz Emilia z Sozańskich.

Dzieci:

- Roman Konstanty Józef, 1832-. Patrz hasło: Koncewicz Roman Konstanty Józef.
- Julia Maria Józefa, 1839-. Urodziła się 16 lutego 1839 roku w Lublinie[1323].

4.821. Koncewicz Marianna Salomea z Przybylskich /zwana Salomeą/, 1797-1882

Nagrobek 35 – Rok 2009, 6 lipca. Nagrobek Marianny Salomei z Przybylskich Koncewicz (foto Henryk Kulik).

Urodziła się 7 września 1797 roku[1324]. Mieszkała w Szczebrzeszynie (-1832-)[1325].

Zmarła 14 stycznia 1882 roku. Pochowana, w grobowcu rodziny Glasserów i Skomorowskich, na cmentarzu parafialnym w Grabowcu.

Mąż: Michał Koncewicz. Patrz hasło: Koncewicz Michał.

4.822. Koncewicz Michał, 1784-1839

Urodził się w 1784 roku (około), syn ks. Joachima (proboszcz parafii r.g. Brody, dziekan) i Marianny małżonków Koncewicz[1326].

Exactor w Szczebrzeszynie (-1830-), urzędnik skarbowy w Szczebrzeszynie (-1837-), kontroler handlu w Szczebrzeszynie (-05.03.1839)[1327].

Zmarł, w wieku 55 lat – wg aktu zgonu, 5 marca 1839 roku w Szczebrzeszynie. Pozostawił żoną Mariannę Salomeę[1328].

Żona: Marianna Salomea z Przybylskich. Patrz hasło: Koncewicz Marianna Salomea z Przybylskich.

Dzieci:

[1321] APL APRLublinJana, sygn. 35/1859/0/2.4/19, k. 290/143.
[1322] APL APRLublinJana, sygn. 35/1859/0/2.4/19, k. 290/143.
[1323] APL APRLublinJana, sygn. 35/1859/0/2.4/9, k. 52/139.
[1324] APRG, Księga zgonów, 1880-1901, akt 36 z 1894; Tablica nagrobna na cmentarzu w Grabowcu.
[1325] APL APRSzczebrzeszyn, sygn. 35/1930/0/2.2/59, k. 278/69.
[1326] APL APRSzczebrzeszyn, sygn. 35/1930/0/2.4/97, k. 228/69.
[1327] APL APRSzczebrzeszyn, sygn. 35/1930/0/2.4/88, k. 6/22; APL APRSzczebrzeszyn, sygn. 35/1930/0/2.4/97, k. 228/69
[1328] APL APRSzczebrzeszyn, sygn. 35/1930/0/2.4/97, k. 228/69; APL APRChełm, sygn. 35/1657/0/2.4/73, k. 38/4.

Przy wykorzystywaniu proszę podawać: Kulik Renata, Kulik Henryk, „Grabowiecki Słownik Biograficzny", Instytut Historii im. Wojtka Kulika, https://rodzinakulik.eu/, v. 04.08.2024

- Emilia, 1817-. Patrz hasło: Kurdwanowska Emilia z Koncewiczów.
- Antonina Juliana, 1823-1894. Patrz hasło: Glasser Antonina Julianna z Koncewiczów.
- Zofia, 1821-. Patrz hasło: Wiśniewska Zofia z Koncewiczów.
- Karol Franciszek, 1830-. Urodził się 26 stycznia 1830 roku w Szczebrzeszynie[1329].
- Wojciech Władysław, 1835-. Urodził się 27 kwietnia 1835 roku w Szczebrzeszynie[1330].

4.823. Konczyński Michał, leśniczy w Niewirkowie

Urodził się w 1826 roku (około).
Leśniczy w Niewirkowie (-1875-)[1331].

4.824. Kondracki Mikołaj, 1785-, zastępca wójta gminy Dub

Urodził się w 1785 roku (około).
Zastępca wójta gminy Dub (-1819-)[1332].

4.825. Koniecpolski Krzysztof, -1666, wojewoda bełski

Herbu Pobóg. Chorąży wielki koronny, wojewoda bełski (28.08.1641/nominacja-10.12.1657-przed 19.03.1660), starosta stryjski[1333].

Zmarł w 1666 roku. Pochowany, jako wojewoda bełski, w kościele/klasztorze Matki Boskiej Pocieszenia, oo. bernardynów, w Sokalu (współcześnie Ukraina)[1334].

4.826. Koniecpolski Samuel, -1641, starosta grabowiecki

Herbu Pobóg. Syn Stanisława (sekretarz, dworzanin królewski – 1561, podkomorzy sieradzki – 1566) i Osmolskiej (wdowa po Drohiczyńskim)[1335].

Starosta grabowiecki (30.11.1616/nominacja, 02.08.1617/przysięga-1622/konsens królewski na przekazanie starostwa), kasztelan chełmski (21.08.1620/nominacja-11.04.1641)[1336].

Żona: Aleksandra Herbut (dziedziczka majątku Dobromil; córka Jana-Szczęsnego, starosta mościcki i wiszniński)[1337].

Dzieci:
- Elżbieta (żona Michała Stanisławskiego a następnie Samuela Szczawińskiego – kasztelana kruszwickiego),
- Katarzyna (zakonnica w Wieluniu),
- Zuzanna (żona Wojciecha Krasińskiego – wojewody mazowieckiego),
- Stanisław. Patrz hasło: Koniecpolski Stanisław[1338].

Zmarł w 1641 roku[1339].

1329 APL APRSzczebrzeszyn, sygn. 35/1930/0/2.4/88, k. 6/22.
1330 APL APRSzczebrzeszyn, sygn. 35/1930/0/2.4/93, k. 38/112.
1331 APL APRG, sygn. 35/1824/0/2.4/71, k. 152/67
1332 APL APRDub, sygn. 35/1812/0/1/4, k. 401/17.
1333 Urzędnicy T.3 z.2, s. 72.
1334 Sokalski Bronisław (1858-1929), „Powiat sokalski pod względem geograficznym, etnograficznym, historycznym i ekonomicznym", Lwów, 1899, s. 324.
1335 Urzędnicy, s. 238; Uruski, T.7, s. 172.
1336 Urzędnicy, s. 109, 153; APL TrybKorKról, sygn. 35/16/0/3.11/478, k. 32.
1337 Uruski T.7, s. 172.
1338 Uruski T.7, s. 172.
1339 Urzędnicy T.3 z.2, s. 238.

Przy wykorzystywaniu proszę podawać: Kulik Renata, Kulik Henryk, „Grabowiecki Słownik Biograficzny", Instytut Historii im. Wojtka Kulika, https://rodzinakulik.eu/, v. 04.08.2024

4.827. Koniecpolski Stanisław, -1660, kasztelan lubaczowski

Herbu Pobóg. Syn Samuela i Aleksandry Herbut małżonków Koniecpolskich. Pułkownik Jego Królewskiej Mości. Kasztelan lubaczowski (-07.04.1653-26.01.1657-przed 30.08.1660)[1340].

Żona: Helena Izabela Daniłowicz.

4.828. Konisski Apollon, wicegubernator lubelski

4.829. Konotkiewicz Wincenta Franciszka z Gostkowskich, 1808-

Urodziła się *5 kwietnia 1808* roku w Cześnikach (parafia r.l. Dub), córka Wincentego i Ludwiki z Rostkowskich małżonków Gostkowskich. Ochrzczona 5 kwietnia 1808 roku w kościele r.l. w Dubie, chrztu dokonał ks. Teodor Sanocki, proboszcz parafii r.g. Cześniki. Rodzicami chrzestnymi byli: Piotr Lubowiecki, Anna Węglińska [Węgleńska])[1341].

Mąż: Ferdynand Konotkiewicz. Patrz hasło: Konotkiewicz Ferdynand.

4.830. Konotkiewicz Ferdynand

Budowniczy przy komisji obwodu lubelskiego (-1829-)[1342].

Żona: Wincenta Franciszka z Gostkowskich. Patrz hasło: Konotkiewicz Wincenta Franciszka z Gostkowskich

4.831. Konowalska Marianna

4.832. Konowalski Szymon, mieszczanin grabowiecki

Mieszczanin grabowiecki (-1649-1650-)[1343].

W 1650 roku sprzedaje razem z żoną ćwierć pola leżącego na gruncie miejskim Janowi i Chimce małżonkom Popowicz[1344].

4.833. Konowałek Mieczysław

4.834. Konradzka Teresa

Ornatowice? Żona pisarza (-1834-)[1345].

4.835. Konradzki Józef, 1770-1836, posesor części Skomoroch Małych

Urodził się w 1770 roku (około), prawdopodobnie w mieście Tartaków (Galicja), syn Jana i Brygidy z Domańskich. Szlachcic. Mieszkał w Skomorochach Małych (-1835-; sąsiad Grzegorza Wojuckiego). Posesor części Skomoroch Małych (-04.09.1836)[1346].

Zmarł 4 września 1836 roku w Skomorochach Małych.

Żona: Tekla z Domaszewskich.

Dzieci:

[1340] Uruski T.7, s. 172; Urzędnicy T.3 z.2, s. 132, 238.
[1341] APL APRDub, sygn. 35/106/6/-/16, k. 18; APL Chełmicki, akt nr 106 z 1829 roku.
[1342] APL Chełmicki, akt nr 106 z 1829 roku.
[1343] APL AMG, sygn. 35/32/0/-/2, k. 176, 189.
[1344] APL AMG, sygn. 35/32/0/-/2, k. 189.
[1345] APL APRG, sygn. 35/1824/0/2.4/55, k. 169/3.
[1346] APL APRG, sygn. 35/1824/0/2.4/61, k. 222/77; APL APRG, sygn. 35/1824/0/2.4/61, k. 170/42.

Przy wykorzystywaniu proszę podawać: Kulik Renata, Kulik Henryk, „Grabowiecki Słownik Biograficzny", Instytut Historii im. Wojtka Kulika, https://rodzinakulik.eu/, v. 04.08.2024

- Salomea, 1811-1835. Urodziła się 1811 roku (około). Zmarła, jako panna, w wieku 24 lat, 19 maja 1835 roku w Skomorochach Małych.
- Teresa, 1816-1838. Patrz hasło: Wojucka Teresa z Konradzkich

4.836. Kontek Jan, 1900-, rolnik w Grabowiec-Górze

Urodził się 10 stycznia 1900 roku w Grabowcu.
Uczestnik wojny w 1920 roku. W czasie okupacji wysiedlony.
Rolnik w Grabowiec-Górze.
Członek Społecznego Komitetu Budowy Ośrodka Zdrowia w Grabowcu (1959-1964)[1347].

4.837. Kontek Stanisław, członek orkiestry strażackiej w Grabowcu

Członek Orkiestry Ochotniczej Straży Pożarnej w Grabowcu (-1930-).

4.838. Konwicki Serafin, patron przy trybunale

Mieszkał w Lublinie, przy ulicy Krakowskie Przedmieście nr 195 (-1839-).
Patron przy Trybunale Cywilnym w Lublinie (-1839-)[1348].

4.839. Kopciński Edward Maksymilian, 1880-1938, nauczyciel w Zamościu, artysta-malarz

Urodził się 2 października 1880 roku w Trątnowicach (współcześnie gmina Słomniki, pow. krakowski, woj. małopolskie). Studia malarskie ukończył na Akademii Sztuk Pięknych w Krakowie. Studiował także w Paryżu, Berlinie, Monachium, Wiedniu[1349].
Nauczyciel we Wiedniu (1914-1916)[1350].
Nauczyciel Gimnazjum Realnego i Seminarium Nauczycielskiego w Zamościu (1916-1917)[1351].
Nauczyciel etatowy Królewsko-Polskiego Gimnazjum i Prywatnego Gimnazjum Żeńskiego w Zamościu oraz Seminarium Nauczycielskiego w Zamościu (1917/1918-)[1352].
Nauczyciel Gimnazjum Państwowego w Zamościu (-11.03.1937; kolejna zmiana nazwy szkoły)[1353].
Odznaczony Srebrnym Krzyżem Zasługi[1354].
Zmarł 22 marca 1938 roku we Lwowie. Pochowany na cmentarzu w Zamościu[1355].

4.840. Kopciowska Marianna ze Skibińskich

Córka Tomasza i Agnieszki małżonków Skibińskich ze Skierbieszowa[1356].
Mąż: Bartłomiej Kopciowski. Patrz hasło: Kopciowski Bartłomiej.

[1347] Boczkowska, s. 28.
[1348] APL Chełmicki, akt nr 948 z 1839 roku.
[1349] DzUrz KOSL 1937/38, Nr 8, s. 187.
[1350] DzUrz KOSL 1937/38, Nr 8, s. 187.
[1351] Kozubowski Stanisław, Lewicki Kazimierz, „I Sprawozdanie Gimnazjum Realnego i Seminarium Nauczycielskiego w Zamościu", Zamość, 1917, s. 19.
[1352] „II Sprawozdanie Gimnazjum Realnego i Seminarium Nauczycielskiego w Zamościu", Zamość, 1918, s. 15.
[1353] DzUrz KOSL 1937/38, Nr 8, s. 187.
[1354] DzUrz KOSL 1937/38, Nr 8, s. 187.
[1355] DzUrz KOSL 1937/38, Nr 8, s. 187.
[1356] APL AMG, sygn. 35/32/0/-/14, k. 244, 245.

Przy wykorzystywaniu proszę podawać: Kulik Renata, Kulik Henryk, „Grabowiecki Słownik Biograficzny", Instytut Historii im. Wojtka Kulika, https://rodzinakulik.eu/, v. 04.08.2024

4.841. Kopciowski Bartłomiej

Świadek ślubu Krzysztofa Skibińskiego z Agnieszką z Bratkiewiczów (1792)[1357].
Żona: Marianna ze Skibińskich. Patrz hasło: Kopciowska Marianna ze Skibińskich[1358].

4.842. Kopczyński Dionizy

Nauczyciel Szkoły Parafialnej w Międzyrzeczu (przed 1847 rokiem)[1359].
Żona: Aniela z Drzewińskich. Mieszkała we wsi Świerże (-1847-).
Dzieci:
- Eleonora Roża. Patrz hasło: Radomska Eleonora Róża z Kopczyńskich.

4.843. Kopczyński Ksawery, 1823-, dziennikarz

Urodził się w 1823 roku (około).
Dziennikarz wydziału policyjnego rządu gubernialnego lubelskiego (-1857-)[1360].

4.844. Kopczyński Mikołaj, 1826-, ekonom dóbr Niewirków

Urodził się w 1826 roku (około).
Ekonom dóbr Niewirków (-1852-1854-). Leśniczy w Niewirkowie (-1856-1868-)[1361].
Żona: Ksawera ze Zdanowskich. Urodziła się w 1829 roku (około).
Dzieci:
- Emilian, *1851*-1863. Zmarł, w wieku 12 lat, 28 listopada 1863 roku w Niewirkowie (parafia r.l. Dub)[1362].
- Aniela Ignacja, 1855-. Urodziła się 1 sierpnia 1855 roku w Niewirkowie (parafia r.l. Dub). Rodzicami chrzestnymi byli: Apolinary Ziemborowski i Ignacja Dobrzelewska[1363].
- Eleonora, 1858-. Urodziła się 5 kwietnia 1858 roku w Niewirkowie (parafia r.l. Dub). Rodzicami chrzestnymi byli: Adolf Panasiewicz (ekonom dóbr Niewirków), Eleonora Radomska[1364].
- Wincenta, *1858*-1860. Zmarła, mając lat dwa i miesiąc życia, 1 listopada 1860 roku w Niewirkowie (parafia r.l. Dub)[1365].
- Wojciech Marceli, 1861-. Urodził się 25 kwietnia 1861 roku w Niewirkowie (parafia r.l. Dub). Rodzicami chrzestnymi byli: Jan Radomski (gorzelniany, Niewirków) i Marianna Radomska[1366].
- Piotr Paweł, 1868-. Urodził się 29 czerwca 1868 roku w Niewirkowie (parafia r.l. Dub)[1367].

4.845. Kopelman Herszko

[1357] APL APRSkierbieszów, sygn. 35/106/40/-/2, k. 11.
[1358] APL AMG, sygn. 35/32/0/-/14, k. 244, 245.
[1359] APL APRDub, sygn. 35/1812/0/2.4/71, k. 35/4.
[1360] APL APRLublinJana, sygn. 35/1859/0/2.4/40, k. 301/216.
[1361] APL APRDub, sygn. 35/1812/0/2.4/76, k. 53/44; APL APRDub, sygn. 35/1812/0/2.4/85, k. 10/40; APL APRDub, sygn. 35/1812/0/2.4/90, k. 86/7; APL APRDub, sygn. 35/1812/0/2.4/87, k. 31/91; APL APRDub, sygn. 35/1812/0/2.4/82, k. 7/17; APL APRDub, sygn. 35/1812/0/2.4/80, k. 49/77.
[1362] APL APRDub, sygn. 35/1812/0/2.4/87, k. 75/55.
[1363] APL APRDub, sygn. 35/1812/0/2.4/79, k. 10/28.
[1364] APL APRDub, sygn. 35/1812/0/2.4/82, k. 7/17.
[1365] APL APRDub, sygn. 35/1812/0/2.4/84, k. 49/60.
[1366] APL APRDub, sygn. 35/1812/0/2.4/85, k. 10/40.
[1367] APL APRDub, sygn. 35/1812/0/2.4/92, k. 20/60.

Przy wykorzystywaniu proszę podawać: Kulik Renata, Kulik Henryk, „Grabowiecki Słownik Biograficzny", Instytut Historii im. Wojtka Kulika, https://rodzinakulik.eu/, v. 04.08.2024

4.846. Koplowicz Leyba, obywatel grabowiecki

W 1746 roku kupuje, razem z żoną Cerlą, półgrunt tzw. „Chitryniowskie" (leżący pomiędzy rzeką a drogą Skierbieszowską) od braci Bazylego i Eliasza Chitrenia[1368].

Żona: Cerla.

4.847. Koporski Ignacy, 1804-, dziedzic dóbr Kotlice, Tarnawatka

Urodził się w 1804 roku (około).

Dziedzic dóbr Kotlice (-1870-), Tarnawatka (-1870-)[1369].

4.848. Koprowska Bronisława z Dworzyckich, 1895-

Urodziła się w 1895 roku (około) w Horyszowie Polskim, córka Antoniego i Marianny a Wojdów małżonków Dworzyckich.

Mąż: Leon Koprowski. Patrz hasło: Koprowski Leon. Ślub odbył się, 27 stycznia 1914 roku, w kościele r.l. w Grabowcu. Świadkiem ślubu byli: restaurator z Grabowca Stanisław Koprowski, mechanik z Grabowca Kwiryn Franciszek Izydor Szyszkowski[1370].

4.849. Koprowska Bronisława z Pleszczyńskich, 1885-1943

Urodziła się w 1885 roku (około)[1371].

Zmarła 13 czerwca 1943 roku. Pochowana, w rodzinnym grobowcu, na cmentarzu parafialnym w Grabowcu

Mąż: Stanisław Koprowski. Patrz hasło: Koprowski Stanisław.

4.850. Koprowski Leon, 1885-, kowal w Horyszowie Ruskim

Urodził się w 1885 roku (około) we wsi Sitno, syn Józefa i Katarzyny z Wróblewskich małżonków Koprowskich.

Kowal w Horyszowie Polskim (-1915-)[1372].

Żona: Bronisława z Dworzyckich. Patrz hasło: Koprowska Bronisława z Dworzyckich.

Dzieci:

- Stanisław, 1914-. Urodził się 17 grudnia 1914 roku w Horyszowie Polskim. Ojcem chrzestnym był Stanisław Koprowski z Grabowca.

4.851. Koprowski Stanisław, 1879-1938, restaurator w Grabowcu

/zdjęcie nagrobka/

Urodził się w 1879 roku (około).

Właściciel restauracji w Grabowcu (трактирщик;-1906-1933-)[1373].

Kupiec w Grabowcu (-1916-)[1374].

Właściciel między innymi budynku w Grabowcu przy ulicy Hrubieszowskiej (-1926-1933-), który następnie był we władaniu jego pracownika Zyzy. Na parterze budynku mieścił

[1368] APL AMG, sygn. 35/32/0/-/6, k. 135, 136.
[1369] APL APRLublinJana, sygn. 35/1859/0/2.4/53, k. 11/33.
[1370] APRG, Księga małżeństw, 1908-1926, k. 474/5.
[1371] Tablica nagrobna na cmentarzu parafialnym w Grabowcu; APRG, Księga urodzeń, 1902-1907, k. 400/256.
[1372] APRG, Księga urodzeń, 1912-1920, k. 196/3.
[1373] APRG, Księga urodzeń, 1902-1907, k. 400/256.
[1374] APRG, Księga zgonów, 1908-1918, k. 414/144.

Przy wykorzystywaniu proszę podawać: Kulik Renata, Kulik Henryk, „Grabowiecki Słownik Biograficzny", Instytut Historii im. Wojtka Kulika, https://rodzinakulik.eu/, v. 04.08.2024

się wyszynk a na piętro restaurator zapraszał znakomitszych gości[1375]. Jest uwidoczniony na zdjęciu przed siedzibą wójta gminy w 1932 roku.

W grudniu 1933 roku wpłacił 5 zł na rzecz Społecznego Komitetu Opieki i Zdrowia i Sekcji Dożywiania i Organizacji Świetlic w Hrubieszowie[1376].

Zmarł 16 listopada 1938 roku w Grabowcu. Pochowany na cmentarzu parafialnym w Grabowcu (w rodzinnym grobowcu).

Żona: Bronisława z Pleszczyńskich. Patrz hasło: Koprowska Bronisława z Pleszczyńskich.

Dzieci:

- Jadwiga, 1918-1998. Urodziła się 20 czerwca 1918 roku w Grabowcu. Świadek ślubu Stefanii Boczkowskiej z Julianem Samsonowiczem (1941). Zmarła 10 lipca 1998 roku. Pochowana na cmentarzu parafialnym w Grabowcu. Mąż: Hieronim Rakowski, zmarł 19 kwietnia 1946 roku[1377].
- Wacław Michał, 1906-1942. Patrz hasło: Koprowski Wacław Michał

Powiązana osoba (pochowana w grobowcu Koprowskich): Paulina Mieczałowska (zmarła 18.12.1954).

4.852. Koprowski Wacław, 1906-1942

Urodził się 25 września 1906 roku w Grabowcu, syn Stanisława i Bronisławy z Pleszczyńskich małżonków Koprowskich. Rodzicami chrzestnymi byli: Józef Czernicki i Helena Pleszczyńska[1378].

Zmarł, 19 listopada 1942 roku w Grabowcu, na płuca w młodym wieku. Pochowany, w rodzinnym grobowcu, na cmentarzu parafialnym w Grabowcu.

4.853. Koprzycki Jan, lekarz, chirurg

Lekarz (-1811-). Mieszkał w Łabuniach (-1811-)[1379].

4.854. Korczyńska Filipina Maria Ignacja (Ignalia?) z Głogowskich, 1840-1862

Nagrobek 36 – Rok 2011, 16 lutego. Nagrobek Ignacy (Ignalii?) Korczyńskiej (foto Henryk Kulik).

[1375] KAP 1926/27, s. 1105; KAP 1928, s. 532; KAP 1930, s. 522; Informacja Ryszarda Karczmarczuka.
[1376] KN 1934, Nr 1, s. 4.
[1377] Informacja Marianny ze Smołów Kulik; Tablica nagrobna na cmentarzu parafialnym w Grabowcu.
[1378] Informacja Marianny ze Smołów Kulik.
[1379] APL APRŁabunie, sygn. 35/1863/0/1/23, k. 29/81.

Przy wykorzystywaniu proszę podawać: Kulik Renata, Kulik Henryk, „Grabowiecki Słownik Biograficzny", Instytut Historii im. Wojtka Kulika, https://rodzinakulik.eu/, v. 04.08.2024

Urodziła się 23 sierpnia 1840 roku, córka Stanisława Grzegorza Głogowskiego i Ksawery z Zielińskich małżonków Głogowskich[1380].

Zmarła 19 listopada 1862 roku. Pochowana na cmentarzu parafialnym w Łabuniach.

Mąż: Juliusz Florian Michał Korczyński, ślub 15 lutego 1862 roku w Łabuniach (patrz hasło: Korczyński Juliusz Florian Michał)[1381].

4.855. Korczyńska Józefa z Rakowskich, 1808-

Urodziła się w 1808 roku (około), córka Wojciecha i Zofii ze Świerzawskich małżonków Rakowskich posesorów dóbr Sułów (parafia r.l. Szczebrzeszyn)[1382].

Mąż: Alojzy Korczyński. Patrz hasło: Korczyński Alojzy. Ślub odbył się, 21 stycznia 1833 roku, w kościele r.l. w Szczebrzeszynie.

Rodzina, patrz hasło: Rakowski Henryk[1383].

4.856. Korczyńska Ludwika z Iwanickich, 1839-

Urodziła się w 1839 roku (około).

Rodzina, patrz hasło: Iwanicki Adam.

Mąż: Ludwik Korczyński. Patrz hasło: Korczyński Ludwik.

4.857. Korczyński Alojzy, 1794-, właściciel części dóbr Niemirówek

Urodził się w 1794 roku (około), syn Jakuba i Franciszki z Kopczyńskich małżonków Korczyńskich posesorów dóbr Podwysokie (parafia r.l. Skierbieszów)[1384].

Dzierżawca/posesor dóbr Wożuczyn Kraczew i Zwiartówek za sumę roczną w wysokości 38000 złp (08.06.1818-1826)[1385].

Kapitan wojsk polskich (-1818-)[1386].

Świadek sporządzenia aktu urodzenia Cyryla Wincentego Antoniego Kiwerskiego (1818)[1387].

Dzierżawca dóbr Wiszniów, wsi Podwysokie (-1832-), dóbr Krasnobród (-1837-). Właściciel części dóbr Niemirówek (współcześnie gmina Rachanie; -1852-)[1388].

Żona: Józefa z Rakowskich. Patrz hasło: Korczyńska Józefa z Rakowskich.

Zmarł przed 1862 rokiem[1389].

4.858. Korczyński Antoni, 1846-, lokaj w Bereściu

Urodził się w 1846 roku (około).

Lokaj w Bereściu (-1891-)[1390].

[1380] APL APRŁabunie, sygn. 35/1863/0/2.1/50, k. 407/103; sygn. 35/1863/0/2.2/55, k. 415/19; Tablica nagrobna na cmentarzu parafialnym w Łabuniach.
[1381] APL APRŁabunie, sygn. 35/1863/0/2.2/55, k. 415/19.
[1382] APL APRSzczebrzeszyn, sygn. 35/1930/0/2.2/59, k. 341/69.
[1383] APL APRŁabunie, sygn. 35/1863/0/2.2/55, k. 415/19.
[1384] APL APRSzczebrzeszyn, sygn. 35/1930/0/2.2/59, k. 341/69.
[1385] APL TKZLublin, sygn. 35/650/0/1/313, k. 338.
[1386] APL APRWożuczyn, sygn. 35/1961/0/1/11, k. 13/39.
[1387] APL APRWożuczyn, sygn. 35/1961/0/1/11, k. 13/39.
[1388] APL APRŁabunie, sygn. 35/1863/0/2.1/52, k. 169/35; APL APRŁabunie, sygn. 35/1863/0/2.2/55, k. 415/19; APL APRSkierbieszów, sygn. 35/1921/0/2.3/8, k. 180/87; APL APRKrasnystaw, sygn. 35/1849/0/2.4/57, k. 93/38.
[1389] APL APRŁabunie, sygn. 35/1863/0/2.2/55, k. 415/19.
[1390] APRG, Księga urodzeń, 1891-1902, k. 28/165.

Przy wykorzystywaniu proszę podawać: Kulik Renata, Kulik Henryk, „Grabowiecki Słownik Biograficzny", Instytut Historii im. Wojtka Kulika, https://rodzinakulik.eu/, v. 04.08.2024

4.859. Korczyński Juliusz Florian Michał, 1830-, właściciel dóbr Niemirówek lit. A

Urodził się w 1830 roku w Wiszniowie, syn Alojzego (nieżyjącego w 1862 roku) i Józefy z Rakowskich (byłych dzierżawców dóbr Wiszniów; właścicieli dóbr Niemirówek, -1882-). Właściciel dóbr Niemirówek lit. A (-1862-)[1391].

Żona: Filipina Maria Ignacja Głogowska. Patrz hasło: Korczyńska Filipina Maria Ignacja.

4.860. Korczyński Ludwik, 1837-, szynkarz/mielnik w Peresołowicach

Urodził się w 1835 roku (około).

Arendator propinacji w Szystowicach (-1874-)[1392].

Mielnik w Szystowicach (-1877-)[1393].

Dzierżawca młyna w Peresołowicach (-1881-)[1394].

Szynkarz/mielnik w Peresołowicach (-1882-1896-)[1395].

Żona: Ludwika z Iwanickich. Patrz hasło: Korczyńska Ludwika z Iwanickich.

Dzieci:

- Marcin Wojciech, 1870-1884-. Zmarł 6 listopada1884 roku w Peresołowicach, w wieku 14 lat.
- Feliksa, 1877-. Urodziła się 26 maja 1877 roku w Szystowicach[1396].
- Teofil, 1881-1882. Urodził się 24 marca 1881 roku w Peresołowicach. Zmarł 16 maja 1882 roku w Peresołowicach (parafia r.l. Grabowiec).
- Karolina, -1896. Patrz hasło: Krasnopolska Karolina z Korczyńskich.

4.861. *Korbusiński* Filip, mieszczanin grabowiecki

Mieszczanin grabowiecki (-1804-)[1397].

Żona: Marianna z Paszkowskich.

Dzieci:

- Franciszka Marianna, 1804-. Urodziła się 24 stycznia 1804 roku w Grabowcu[1398].

4.862. Kordyś Dominik, redaktor „Zapomnianej Doliny”

Redaktor portalu informacyjnego „Zapomniana Dolina” http://zapomnianadolina.pl/ (2005-2018-).

[1391] APL APRŁabunie, sygn. 35/1863/0/2.2/55, k. 415/19.
[1392] APRG, Księga urodzeń, 1871-1881, k. 363/56.
[1393] APRG, Księga urodzeń, 1871-1881, k. 638/78.
[1394] APRG, Księga urodzeń, 1871-1881, k. 895/64.
[1395] APRG, Księga zgonów, 1880-1901, k. 119/74, 197/42, 211/97.
[1396] APRG, Księga urodzeń, 1871-1881, k. 638/78.
[1397] APL APRG, sygn. 35/106/10/-/23.
[1398] APL APRG, sygn. 35/106/10/-/23.

Instytut Historii im. Wo

Zdjęcie 58 – Rok 2018, 16 maja. Dominik Kordyś (zdjęcie ze zbiorów Dominika Kordysia).

4.863. Koremski Andrzej, 1864-, włościanin w Krężnicy

Urodził się w 1864 roku (około).
Włościanin w Krężnicy (-1897-; parafia r.l. Bełżyce).
Żona: Marianna z Przeorów[1399].

Dzieci:
- Władysław, 1897-. Patrz hasło: Koremski Władysław.

4.864. Koremski Janusz

W dniach 30 września – 21 października 2012 roku w GOK w Grabowcu prezentował swoje zbiory na wystawie „Ocalić od zapomnienia" z cyklu „Ludzie związani z Grabowcem i ich pasje".

[1399] APL APRBełżyce, sygn. 35/1644/0/2.21/124, k. 6/181.

Zdjęcie 59 – Rok 2012, 30 września. GOK w Grabowcu. Wystawa „Ocalić od zapomnienia” zbiorów Janusza Koremskiego. Od lewej stoją: Jan Kalisz, Tadeusz Halicki, Janusz Koremski, Tadeusz Nosko, Ryszard Karczmarczuk. Zdjęcie ze zbiorów Janusza Koremskiego.

List gratulacyjny

PAN JANUSZ KOREMSKI

Proszę przyjąć wyrazy uznania dla Pana pasji kolekcjonerskiej i związanej z nią wiedzy historycznej.

W imieniu Rady Gminy Grabowiec i własnym, dziękuję za bezinteresowne promowanie Gminy Grabowiec, przez udostępnienie swoich zbiorów na wystawie zatytułowanej „Ocalić od zapomnienia”, która pięknie wpisała się w cykl spotkań „Ludzie związani z Grabowcem i ich pasje”.

Życzę, aby Pana zainteresowania służyły w nawiązywaniu dobrych kontaktów z ludźmi i dawały dużo zadowolenia na co dzień.

Grabowiec, 11 listopada 2012 roku

Dokument 12 – Rok 2012, 11 listopada. List gratulacyjny dla Janusza Koremskiego. Dokument ze zbiorów Janusza Koremskiego.

4.865. Koremski Józef

4.866. Koremski Władysław /Korębski, Korembski/, 1897-, starszy żandarm Żandarmerii Polowej

Urodził się 8 sierpnia 1897 roku w miejscowości Krężnica (parafia r.l. Bełżyce), syn Antoniego i Marianny z Przeorów małżonków Koremskich[1400].

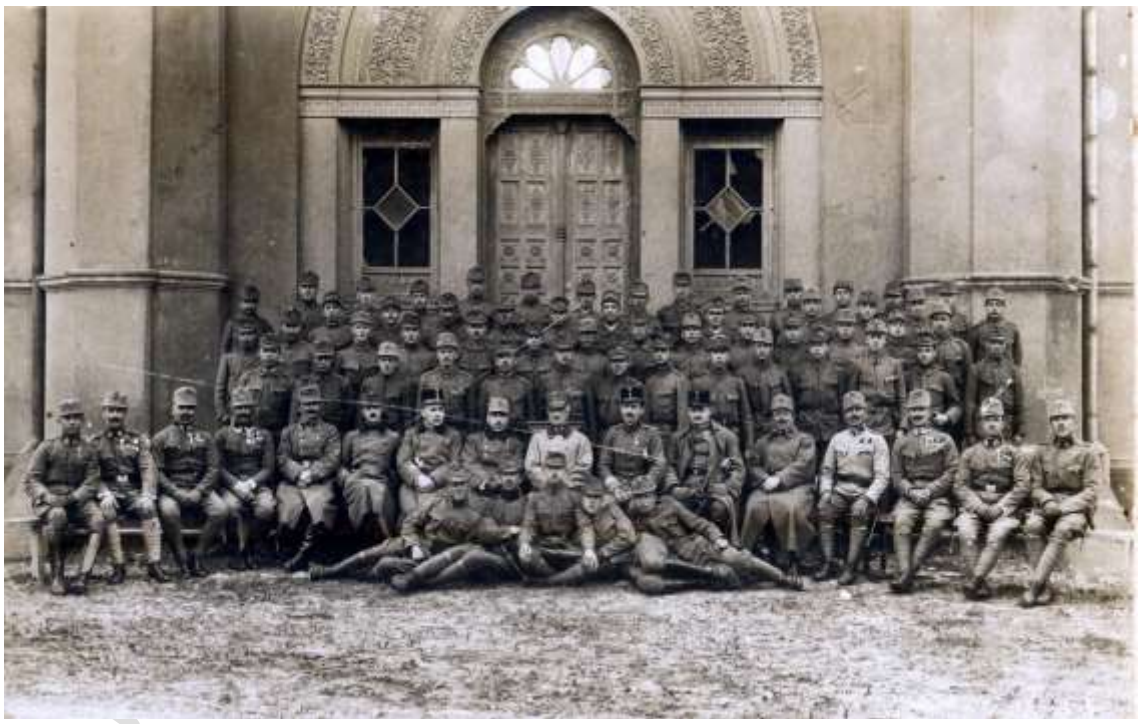

Zdjęcie 60 – Rok 1918. Dęblin. Kursanci szkolenia żandarmerii wraz z dowódcami. W ostatnim rzędzie, pierwszy z prawej z wąsikiem, stoi Władysław Koremski. Zdjęcie ze zbioru Janusza Koremskiego a przekazane przez Tadeusza Halickiego.

[1400] APL APRBełżyce, sygn. 35/1644/0/2.21/124, k. 6/181.

MINISTERSTWO SKARBU

ŚWIADECTWO TYMCZASOWE

№ 265953

DŁUGOTERMINOWA WEWNĘTRZNA POŻYCZKA PAŃSTWOWA Z R. 1920

Dokument 13 – Rok 1920, 16 września. Tymczasowe świadectwo udzielenia długoterminowej wewnętrznej pożyczki państwowej (przymusowej zgodnie z ustawą z dnia 16 lipca 1920 roku w sprawie wewnętrznej przymusowej pożyczki państwowej) w wysokości 100 marek polskich przez starszego żandarma Władysława Korębskiego /Koremskiego/. Dokument ze zbioru Janusza Koremskiego a przekazany przez Tadeusza Halickiego.

L. 2020.

LEGITYMACJA.

ODZNAKĘ
„ZA WIERNĄ SŁUŻBĘ"
NADAJĘ:

Dowództwo Żandarm. Polowej.

Z. G. N. D. № 2520. 7000. 1.VI.21.

Dokument 14 – Rok 1921, 15 czerwca. Legitymacja Odznaki „Za wierną służbę" (Ż-1918-

1921-P) nadana przez Dowództwo Żandarmerii Polowej dla starszego żandarma Władysława Korębskiego, pierwsza strona. Dokument ze zbioru Janusza Koremskiego a przekazany przez Tadeusza Halickiego.

Dokument 15 – Rok 1921, 15 czerwca. Legitymacja Odznaki „Za wierną służbę" (Ż-1918-1921-P) nadana przez Dowództwo Żandarmerii Polowej dla starszego żandarma Władysława Korębskiego, druga strona. Dokument ze zbioru Janusza Koremskiego a przekazany przez Tadeusza Halickiego.

4.867. Korfanty Wojciech, 1873-1939

Urodził się 20 kwietnia 1873 roku.

Zmarł 17 sierpnia 1939 roku. Pochowany, w rodzinnym grobowcu, na cmentarzu rzymskokatolickiej parafii Niepokalanego Poczęcia NMP w Katowicach, przy ulicy Francuskiej. Współczesny grobowiec został ufundowany przez społeczeństwo Ziemi Śląskiej w 1947 roku. W grobowcu pochowani są także: Witold Korfanty (1910-1938, syn), Elżbieta Korfanty (-1966; żona)[1401].

[1401] Tablica nagrobna na cmentarzu parafii Niepokalanego Poczęcia NMP w Katowicach.

Nagrobek 37 – Rok 2019, 29 czerwca. Grobowiec rodziny Korfanty. Foto Henryk Kulik.

Zdjęcie 61 – Rok 2018, 1 kwietnia. Popiersie Wojciecha Korfantego w archikatedrze w Katowicach. Foto Henryk Kulik.

4.868. Korkosz Paweł, 1888-, rolnik w Grabowiec-Górze

Urodził się w 1888 roku (około).
Rolnik w Grabowiec-Górze (-1918-).
Żona: Anna z Orzechowskich.

Dzieci:

- Emilia, 1915-1918. Zmarła, mając trzy lata życia, 24 grudnia 1918 roku w Grabowiec-Górze[1402].

4.869. Korkosz Piotr, 1912-1973

4.870. Korkosz Szczepan, 1858-, mielnik w Skomorochach Wielkich

Urodził się w 1858 roku (około).
Mielnik w Skomorochach Wielkich (-1910-)[1403].

[1402] APRG, Księga zgonów, 1918-1934, k. 14/299.
[1403] APRG, Księga urodzeń, 1907-1912, k. 230/8.

Instytut Historii im. Wo

Żona: Władysława z Mirzwów (ur. ok. 1875).
Dzieci:
- Stanisław, 1910-. Urodził się 19 stycznia 1910 roku w Skomorochach Wielkich. Żona (I): Janina z Szewczuków. Żona (II): Stefania Dzięglowska z Łuczkiewiczów.

4.871. Korkosz Władysława z Gruszków, nauczycielka w Grabowcu i w Bereściu[1404]

Absolwentka 7-klasowej Publicznej Szkoły Powszechnej w Grabowcu (1934), liceum pedagogicznego i studium nauczycielskiego.

Nauczycielka Publicznej Szkoły Powszechnej III stopnia w Grabowcu (01.02.1944-31.01.1948), Publicznej Szkoły Podstawowej I stopnia w Bereściu (szkoła wielokrotnie zmieniała nazwę; 01.02.1948-31.08.1977). W latach 1948-1955 kierowała szkołą w Bereściu.

Otrzymała m.in. Złoty Krzyż Zasługi (1974), nagrodę Ministra Oświaty i Wychowania II stopnia (1977).

Z dniem 1 września 1977 roku przechodzi na emeryturę.

Mąż: Władysław Korkosz.

4.872. Korkosz Wojciech, 1839-, gajowy

Urodził się w 1839 roku (około).

Gajowy w Grabowcu (-1865-1870-)[1405].

Żona: Apolonia z Borysów. Urodziła się w 1845 roku (około).
Dzieci:
- Marianna, 1865-. Urodziła się 5 kwietnia 1865 roku w Grabowcu.
- Władysława, 1870-. Urodziła się 20 września 1870 roku w Grabowcu.

4.873. Korneluk Eliasz, 1817-1857, szynkarz w Grabowcu

Urodził się w 1817 roku (około).

Szynkarz w Grabowcu (-24.02.1857)[1406].

Zmarł, w wieku 40 lat, 24 lutego 1857 roku w Grabowcu. Pozostawił żonę.

Żona: Katarzyna z Gmitrusiewiczów. Urodziła się w 1824 roku (około).

4.874. Kopeć Piotr, 1844-1929, organista w Bochotnicy

Urodził się w 1844 roku.

Organista w Bochotnicy (-07.06.1867-)[1407].

Powstaniec styczniowy.

Pochowany, wraz z synem Władysławem, na cmentarzu w Częstoborowicach.

Żona: Marianna z Buczkowskich. Urodziła się 1842 roku (około).
Dzieci:
- Władysław, 1867-1938. Patrz „Ogólny wykaz księży …”.

4.875. Kopeć Tadeusz, 1794-, expedytor poczty w Lublinie

Urodził się w 1794 roku (około).

[1404] Kulik Wojciech, Renata, Henryk „Monografia Zespołu Szkół im. Henryka Sienkiewicza w Grabowcu”.
[1405] APRG, Księga urodzeń, 1862-1871, k. 182/75, 598/173.
[1406] APL APGG, sygn. 35/1999/0/2.4/50, k. 20/5.
[1407] APL APRMarkuszów, sygn. 35/1875/0/2.4/63, k. 16/63.

Przy wykorzystywaniu proszę podawać: Kulik Renata, Kulik Henryk, „Grabowiecki Słownik Biograficzny”, Instytut Historii im. Wojtka Kulika, https://rodzinakulik.eu/, v. 04.08.2024

Expedytor poczty w Lublinie (-1839-)[1408].
Świadek sporządzenia aktu zgonu Feliksa Dysiewicza (1839)[1409].

4.876. Koperstyńska Kunegunda /Kapertyńska/, 1776-1852

Urodziła się w 1776 roku (około).
Zmarła, 5 lutego 1852 roku we wsi Tudorkowice (parafia r.l. Uhrynów). Pochowana na cmentarzu w Uhrynowie[1410].

4.877. Koperstyński Konstanty /Kaperstyński/, posesor dóbr Polana

„Bonorum posessoris" dóbr Polana (-1852-; koło Sanoka)[1411].
Żona: Kunegunda. Patrz hasło: Koperstyńska Kunegunda.

4.878. Korolczuk Franciszek, 1806-, diak w Grabowcu

Urodził się w 1806 roku (około) w Moniatyczach, syn Pawła i Marianny z Kalniuków małżonków Korolczuk. Mieszkał w Moniatyczach (-1831-)[1412].
Diak przy cerkwi r.g. Grabowiec (-1833-17.03.1834-)[1413].
Żona: Katarzyna ze Śliwińskich. Patrz hasło: Korolczuk Katarzyna ze Śliwińskich.
Dzieci:
- Antoni. Urodził się 8 czerwca 1834 roku w Grabowcu[1414].

4.879. Korolczuk Jan, diak w Nieledwi

4.880. Korolczuk Katarzyna ze Śliwińskich, 1804-

Urodziła się w 1804 roku (około) w Horodle, córka Michała i Marianny z Powiedzińskich małżonków Korolczuk. Mieszkała w Wołajowicach (-1831-)[1415].
Mąż: Franciszek Korolczuk. Patrz hasło: Korolczuk Franciszek. Ślub odbył się, 13 listopada 1831 roku, w kościele r.l. w Moniatyczach.

4.881. Korolec Kasper, 1825-1860, zastępca wójta gminy Tuczępy

Urodził się w 1825 roku (około; prawdopodobnie w Miączynie), syn Macieja i Zofii małżonków Korolców z Miączyna.
Zastępca wójta gminy Tuczępy (-20.08.1860)[1416].
Żona: Joanna z Rożkowskich.

4.882. Korolew Bazyli, psalmista w Hrubieszowie

Psalmista w greckokatolickiej cerkwi (św. Daniela) w Hrubieszowie (-1873-1874-; w 1873 roku młodszy psalmista)[1417].

[1408] APL APRLublinJana, sygn. 35/1859/0/2.4/19, k. 290/143.
[1409] APL APRLublinJana, sygn. 35/1859/0/2.4/19, k. 290/143.
[1410] APPrzemyśl APRUhrynów, sygn. 55/2436/0/-/84, k. 13.
[1411] APPrzemyśl APRUhrynów, sygn. 55/2436/0/-/84, k. 13.
[1412] APL APRMoniatycze, sygn. 35/1882/0/2.4/15, k. 25/4.
[1413] APL APGG, sygn. 35/1999/0/2.4/24, k. 4/20; APL APGG, sygn. 35/1999/0/2.4/25, k. 4/18.
[1414] APL APGG, sygn. 35/1999/0/2.4/25, k. 4/18.
[1415] APL APRMoniatycze, sygn. 35/1882/0/2.4/15, k. 25/4.
[1416] APRG, Księga zgonów, 1847-1862, k. 652/61.
[1417] APZ APPHrubieszów_śwM, sygn. 88/673/0/0; APZ APPHrubieszów_śwM, sygn. 88/673/0/0a.

Przy wykorzystywaniu proszę podawać: Kulik Renata, Kulik Henryk, „Grabowiecki Słownik Biograficzny", Instytut Historii im. Wojtka Kulika, https://rodzinakulik.eu/, v. 04.08.2024

4.883. Korona Jan, 1892-, kowal w Hołużnym/Dańczypolu

Urodził się w 1892 roku (około).
Kowal w Hołużnym (-1920-), Dańczypolu (-1926-).
Dzieci:
- Roman, 1914-. Urodził się w 1914 roku.
- Bronisław.

4.884. Korpaczewski Wacław, aptekarz

Syn Maksyma. Ukończył kursy farmacji w Warszawie w 1890 roku. Prowizor farmacji. Prowadził aptekę w Grabowcu (-1899-1903)[1418].
Zmarł w 1903 roku.

4.885. Korycka Julia, 1831-, arendarz propinacji w Wysokiem

Urodziła się w 1831 roku (około).
Arendarz propinacji we wsi Wysokie (-1871-)[1419].

4.886. Korycki Antoni, 1812-, gorzelnik w Skierbieszowie

Urodził się w 1812 roku (około) w Niedrzwicy Dużej, syn Ignacego u Weroniki z Wyszomirskich małżonków Koryckich.
Gorzelnik w Skierbieszowie (-1853-)[1420].
Żona: Julia z Ulejskich. Urodziła się w 1829 roku (około) we wsi Wilki (Prusy), córka Adama i Marty z Michałowskich małżonków Ulejskich. Mieszkała w Świdnikach (-1853-).

4.887. Korycki Jakub

4.888. Korytyński Nikodem, 1809-, właściciel wsi Łotoszyny

Urodził się w 1809 roku (około).
Guwerner w miejscowości Prehoryłe (-1833-; gmina Mircze)[1421].
Właściciel wsi Łotoszyny i współwłaściciel młyna parowego w tej miejscowości (-1865-1871-)[1422].
Członek Rady Opiekuńczej Zakładów Dobroczynnych Powiatu Hrubieszowskiego (25.11.1845-)[1423].
Ojciec chrzestny Eugenii Śmigielskiej (1865)[1424]
Brat stryjeczny: Tytus Korytyński.

4.889. Korytyński Tytus, 1816-

Urodził się w 1816 roku (około) w Wasylkowcach, syn Franciszka i Heleny z Górskich małżonków Korytyńskich. Współwłaściciel młyna we wsi Łotoszyny (-1866-). Mieszkał we

[1418] GW 1890, Nr 168, s. 1; Do uzupełnienia z APL; GH 1903, Nr 272, s. 2.
[1419] APRG, Księga urodzeń, 1862-1871, k. 627/116.
[1420] APL APRG, sygn. 35/1824/0/2.4/43, k. 136/25.
[1421] APL APRKryłów, sygn. 35/1851/0/2.4/18, k. 13/48.
[1422] APL APRHrubieszów, sygn. 35/1829/0/2.2/58, k. 51/23; APL APRHrubieszów, sygn. 35/1829/0/2.2/61, k. 56/8; APL APGŚniatycze, sygn. 35/2145/0/2.4/47, k. 4/8
[1423] KW 1845, Nr 318, k. 1.
[1424] APL APGŚniatycze, sygn. 35/2145/0/2.4/47, k. 4/8.

Przy wykorzystywaniu proszę podawać: Kulik Renata, Kulik Henryk, „Grabowiecki Słownik Biograficzny", Instytut Historii im. Wojtka Kulika, https://rodzinakulik.eu/, v. 04.08.2024

wsi Pobereżany (-1866-), Hrubieszowie (-1876-)[1425].

Żona (I): Emilia Leokadia z Korowickich. Zmarła 27 grudnia 1865 roku[1426].

Dzieci:

- Eugenia Julia, 1855-. Patrz hasło: Janiszewska Eugenia Julia z Korytyńskich.

Żona (II): Helena z Pozarzyckich Korytyńska. Urodziła się w 1835 roku (około) w Warszawie, córka Franciszka i Julii z Łapińskich małżonków Pozarzyckich. Mieszkała we wsi Pobereżany (-1862-1866-; parafia r.l. Hrubieszów). Wdowa po Janie Korytyńskim (urzędnik Najwyższej Izby Obrachunkowej w Warszawie, zm. 23 września 1865 roku). Ślub odbył się, 29 listopada 1866 roku, w kościele r.l. w Hrubieszowie[1427].

4.890. Korytyński Wincenty, 1780-

Urodził się w 1780 roku (około). Mieszkał w Rogowie (-1824-)[1428].

Kapitan wojsk polskich.

Propinator dóbr Świdniki (-1824-).

4.891. Korsnek Antoni, 1779-, exactor

Urodził się 1779 roku.

Exactor (poborca podatkowy) byłego miasta Łaszczowa (-grudzień 1841-; w 1847 roku były). Mieszkał w Krasnobrodzie (-grudzień 1841-1847-)[1429].

4.892. Korzeniowska Klara z Wydżgów /Korzeniewska/, 1799-

Urodziła się w 1799 roku (około), córka Mateusza i Cecylii z Kochowskich małżonków Wydżga[1430]. Mieszkała w Mołodiatyczach (-1821-), Łykoszynie (-1826-1830-)[1431].

Mąż: Antoni Korzeniowski. Patrz hasło: Korzeniowski Antoni.

4.893. Korzeniowski Antoni, 1792-, kapitan wojsk polskich

Urodził się w 1792 roku (około).

Kapitan wojsk polskich a następnie byłych (-1821-1838-). Posesor dóbr Mołodiatycze (-1821-; parafia r.l. Trzeszczany), części dóbr Łykoszyn (-1826-; parafia r.l. Nabróż). Współdziedzic dóbr Łykoszyn (-1830-). Mieszkał w Rudzie (-1838-)[1432].

Żona: Klara z Wydżgów. Patrz hasło: Korzeniowska Klara z Wydżgów.

Dzieci:

- Eleonora Ludwika Justyna, 1821-. Urodziła się 24 listopada 1821 roku w Mołodiatyczach (parafia r.l. Trzeszczany). Świadkami sporządzenia aktu urodzenia byli: Onufry Batowski i baron Tomasz Wyszyński[1433].
- Stanisław Justyn, 1825-. Urodził się 8 maja 1825 roku w Skibicach. Świadkami sporządzenia aktu urodzenia byli: Karol Wolski (lat 21) i Ludwik Popławski (lat 26).

[1425] APL APRHrubieszów, sygn. 35/1829/0/2.2/58, k. 51/23; APZ APRHrubieszów, sygn. 88/612/0/-/1, k. 59/10; APZ APRHrubieszów, sygn. 88/612/0/-/8, k. 83/24.
[1426] APL APRHrubieszów, sygn. 35/1829/0/2.2/58, k. 51/23.
[1427] APL APRHrubieszów, sygn. 35/1829/0/2.2/58, k. 51/23.
[1428] APL APGŚwidniki, sygn. 35/2146/0/1/16, k. 22/45.
[1429] APL AKFKomPRŁ, sygn. 35/1864/0/2.3/6, k. 3/67; APL APRKrasnobród, sygn. 35/1848/0/2.4/113, k. 12/46.
[1430] APL Chełmicki, akt nr 75 z 1825 roku.
[1431] APL APRNabróż, sygn. 35/1883/0/2.4/23, k. 20/54; APL APRTrzeszczany, sygn. 35/1940/0/1/12, k. 19/37.
[1432] APL APRG, sygn. 35/1824/0/1/12, k. 26/50; APRRzeplin, sygn. 35/1915/0/2.4/33, k. 40/31; APL APRNabróż, sygn. 35/1883/0/2.4/19, k. 28/56; APL APRNabróż, sygn. 35/1883/0/2.4/23, k. 20/54.
[1433] APL APRTrzeszczany, sygn. 35/1940/0/1/12, k. 19/37.

Przy wykorzystywaniu proszę podawać: Kulik Renata, Kulik Henryk, „Grabowiecki Słownik Biograficzny", Instytut Historii im. Wojtka Kulika, https://rodzinakulik.eu/, v. 04.08.2024

- Zuzanna Klara, 1826-. Urodziła się 16 sierpnia 1826 roku w Łykoszynie (parafia r.l. Nabróż). Rodzicami chrzestnymi byli: Józef Wydżga (dziedzic części dóbr Dutrów) i Anna Metelska[1434].
- Olimpia Antonina, 1830-. Urodziła się 17 czerwca 1830 roku w Łykoszynie (parafia r.l. Nabróż). Rodzicami chrzestnymi byli: Erazm Drohojowski i Karolina Wydżga (podkomorzyna) oraz Ludwik Rechkron [] i Onufra L … (współdziedziczka Łykoszyna)[1435].

4.894. Korzeniowski Paweł, rolnik w Henrykówce

Urodził się w 1885 roku (około).
Rolnik w Henrykówce (-1943-).

4.895. Korzeniowski Stanisław, 1681-1741, organista w Łabuniach /MK/

Urodził się w 1681 roku (około).
Organista w kościele r.l. w Łabuniach (-08.03.1741)[1436].
Zmarł, w wieku 60 lat, 8 marca 1741 roku. Pochowany na cmentarzu (przykościelnym) w Łabuniach.

4.896. Korzeniowski Wawrzyniec, rolnik w Bereściu

Żona: Katarzyna.
Dzieci:
- Marianna, 1887-1943. Urodziła się w 1887 roku (około) w Żukowie. Zmarła 25 stycznia 1943 roku w Bereściu.

4.897. Korzeniowski Wincenty, 1801-, kapitan wojsk polskich

Urodził się w 1801 roku (około).
W 1851 roku wzmiankowany, jako kapitan byłych wojsk polskich. Ojciec chrzestny Antoniny Świrskiej (1851)[1437].
Rządca dóbr Koniuchy (-1842-1843-), Horyszów Ruski (-1842-)[1438].

4.898. Kos Olga z Orzechowskich, 1899-

4.899. Kos Walery, 1890-1939, dozorca drogowy kolei wojsk polskich

4.900. Kosiński Antoni, sędzia pokoju

/zdjęcie nagrobka/
Sędzia pokoju, dziedzic dóbr K….[1439].
Zmarł 29 grudnia … . Pochowany na cmentarzu parafialnym w Pawłowie (gmina Rejowiec Fabryczny).

[1434] APL APRNabróż, sygn. 35/1883/0/2.4/19, k. 28/56.
[1435] APL APRNabróż, sygn. 35/1883/0/2.4/23, k. 20/54.
[1436] APL APRŁabunie, sygn. 35/106/25/-/27, k. 11.
[1437] APL APRG, sygn. 35/1824/0/2.4/41, k. 32/61.
[1438] APL APRG, sygn. 35/1824/0/2.4/58, k. 215/11; APL APGHoryszówR, sygn. 35/2008/0/2.4/35, k. 13/39.
[1439] Tablica nagrobna na cmentarzu parafialnym w Pawłowie.

Przy wykorzystywaniu proszę podawać: Kulik Renata, Kulik Henryk, „Grabowiecki Słownik Biograficzny", Instytut Historii im. Wojtka Kulika, https://rodzinakulik.eu/, v. 04.08.2024

4.901. Kosiński Mikołaj

4.902. Kosiński Władysław

4.903. Koskowska Pelagia z Jasieńskich/Jasińskich, 1834-1876

Urodziła się w 1834 roku, córka Jana i Cecylii małżonków Jasieńskich/Jasińskich.

Zmarła, w wieku 42 lat, 3 maja 1876 roku. Pochowana na cmentarzu parafialnym w Tyszowcach[1440].

Nagrobek 38 – Rok 2013, 31 maja. Nagrobki Pelagii i Henryka małżonków Koskowskich (foto Henryk Kulik).

Mąż: Henryk Bogusław Koskowski. Patrz hasło: Koskowski Henryk Bogusław. Ślub odbył się, w 1854 roku, w kościele r.l. w Białej Podlaskiej.

4.904. Koskowska Stefania z Gogolewskich, 1882-1933

Urodziła się w 1882 roku[1441].

Mąż: Bolesław Koskowski. Ślub prawdopodobnie w 1904 roku.

Zmarła 17 sierpnia 1933 roku.

4.905. Koskowski Henryk Bogusław, 1832-1899, właściciel apteki w Tyszowcach i Łaszczowie

[1440] APZ APRTyszowce, sygn. 88/642/0/-/1, k. 58/42; Tablica na kościele parafialnym św. Leonarda w Tyszowcach; Tablica nagrobna na cmentarzu parafialnym w Tyszowcach (d. greckokatolicki, prawosławny).

[1441] Tablica na kościele parafialnym św. Leonarda w Tyszowcach.

Instytut Historii im. Wo

Zdjęcie 62 – Rok 2013, 31 maja. Tablica na kościele parafialnym św. Leonarda w Tyszowcach (foto Henryk Kulik).

Urodził się w 1832 roku, syn Wojciecha i Magdaleny małżonków Koskowskich[1442].

Właściciel apteki w Tyszowcach (-1866-) i Łaszczowie (-1865-).

Członek Towarzystwa Osad Rolnych i Przytułków Rzemieślniczych (-1881-)[1443].

W sierpniu 1892 roku Warszawska Generalna Reprezentacja Towarzystwa Ubezpieczeniowego „Jakor" wypłaciła Henrykowi Koskowskiemu z Tyszowiec (pow. tomaszowski) 2350 rubli z tytułu odszkodowania za pożar mienia (fabrycznego lub miejskiego)[1444].

Świadek ślubu Władysława Skomorowskiego z Zofią z Garwonowiczów (1865)[1445].

Zmarł 28 maja 1899 roku[1446]. Pochowany na cmentarzu parafialnym w Tyszowcach[1447].

Żona (I): Pelagia z Jasieńskich. Patrz hasło: Koskowska Pelagia z Jasieńskich[1448]. Ślub prawdopodobnie w 1887 roku.

Dzieci:

- Henryk Jan, 1866-1867. Urodził się 17 kwietnia 1866 roku w Tyszowcach. Zmarł 7 czerwca 1867 roku w Tyszowcach[1449].
- Władysława, 1868-. Urodziła się 31 marca 1868 roku w Tyszowcach[1450].
- Zofia Pelagia, 1873-. Urodziła się 26 lutego 1873 roku w Tyszowcach. Rodzicami chrzestnymi byli: ks. Władysław Bernacki i Zofia Skomorowska[1451].

Żona (II): Aleksandra Euzebia z Czubrów. Urodziła się w 1852 roku (około)[1452].

Dzieci:

- Aleksander, 1879-. Urodził się 5 lutego 1879 roku w Tyszowcach[1453].
- Henryka Magdalena, 1880-. Urodziła się 14 maja 1880 roku w Tyszowcach[1454].

1442 Tablica na kościele parafialnym św. Leonarda w Tyszowcach.
1443 Rocznik TORPR 1881, s. XXIV.
1444 GW 1892, Nr 270, s. 4.
1445 APL APRŁaszczów, sygn. 35/1866/0/2.4/56, k.59/8.
1446 Tablica na kościele parafialnym św. Leonarda w Tyszowcach.
1447 Tablica nagrobna na cmentarzu parafialnym w Tyszowcach (d. greckokatolicki, prawosławny).
1448 Tablica na kościele parafialnym św. Leonarda w Tyszowcach.
1449 APL APRTyszowce, sygn. 35/1945/0/2.4/61, k. 29/85; APL APRTyszowce, sygn. 35/1945/0/2.4/62, k. 89/34.
1450 APL APRTyszowce, sygn. 35/1945/0/2.4/63, k. 21/61.
1451 APL APRTyszowce, sygn. 35/1945/0/2.4/68, k. 4/13.
1452 APZ APRTyszowce, sygn. 88/642/0/-/4, k. 2/5.
1453 APZ APRTyszowce, sygn. 88/642/0/-/4, k. 2/5.
1454 APZ APRTyszowce, sygn. 88/642/0/-/5, k. 17/51.

Przy wykorzystywaniu proszę podawać: Kulik Renata, Kulik Henryk, „Grabowiecki Słownik Biograficzny", Instytut Historii im. Wojtka Kulika, https://rodzinakulik.eu/, v. 04.08.2024

- Felicja Ignacja, 1882-. Urodziła się 1 lutego 1882 roku w Tyszowcach[1455].

4.906. Kossak Anna z Kisielnickich

Urodziła się w 1864 roku (około)[1456].
Mąż: Tadeusz Juliusz Kossak. Patrz hasło: Kossak Tadeusz Juliusz.

4.907. Kossak Juliusz Fortunat, 1824-1899, malarz

Urodził się 29 października 1824 roku w Nowym Wiśniczu.
Malarz.
Zmarł 3 lutego 1899 roku w Krakowie.
Żona: Zofia z Gałczyńskich.
Dzieci:
- Wojciech Horacy Michał, 1856-1942. Patrz hasło: Kossak Wojciech Horacy Michał.
- Tadeusz Juliusz, 1857-1935. Patrz hasło: Kossak Tadeusz Juliusz.
- Stefan, 1858-.
- Zofia, 1861-.
- Jadwiga, 1865-.

4.908. Kossak Michał

Żona: Antonina z Sobolewskich.
Dzieci:
- Juliusz Fortunat, 1824-1899. Patrz hasło: Kossak Juliusz Fortunat.

4.909. Kossak Tadeusz Juliusz, 1857-1935

Urodził się 1 stycznia 1857 roku (z bliźniąt) w Paryżu, syn Juliusza Fortunata i Zofii z Gałczyńskich małżonków Kossak.
Mieszkał w miejscowości: Kośmin (-1887-1899-; parafia r.l. Gołąb; współcześnie gmina Puławy, pow. puławski, woj. lubelskie), Górki Wielkie (Śląsk Cieszyński)[1457].
Dziedzic dóbr Kośmin (-1887-1903-)[1458].
Uczestniczył w Wystawie Rolniczo-Przemysłowej w Lublinie w 1901 roku. Otrzymał[1459]:
- medal złoty za oborę rasy „Fryzjerskiej" o wybitnie typowych kształtach,
- mały medal srebrny za byczki „Ekonom", „Fryc",
-

Brat: Wojciech Horacy Michał. Patrz hasło: Kossak Wojciech Horacy Michał.
Żona: Anna z Kisielnickich. Patrz hasło: Kossak Anna z Kisielnickich.
Dzieci:
- Witold Kazimierz, 1887-1899. Urodził się 18 czerwca 1887 roku we wsi Kośmin (parafia r.l. Gołąb). Ochrzczony 2 października 1887 roku w kościele r.l. w Gołębiu przez ks. Antoniego Kazanowskiego, proboszcza parafii Gołąb. Rodzicami chrzestnymi byli:

[1455] APZ APRTyszowce, sygn. 88/642/0/-/7, k. 10/28.
[1456] APL APRGołąb, sygn. 35/1818/0/2.4/129, k. 6/16; APL APRGołąb, sygn. 35/1818/0/2.4/130, k. 126/125.
[1457] APL APRGołąb, sygn. 35/1818/0/2.4/130, k. 126/125.
[1458] APL APRGołąb, sygn. 35/1818/0/2.4/124, k. 48/142; APL APRGołąb, sygn. 35/1818/0/2.4/129, k. 6/16; APL APRRyki, sygn. 35/1914/0/2.4/4, k. 364/181.
[1459] Gazeta Rolnicza, 1901, Nr 39, s. 6-7.

Przy wykorzystywaniu proszę podawać: Kulik Renata, Kulik Henryk, „Grabowiecki Słownik Biograficzny", Instytut Historii im. Wojtka Kulika, https://rodzinakulik.eu/, v. 04.08.2024

Kazimierz Kisieliński i Jadwiga Kossak oraz Zygmunt Unrug i Urszula Kisielińska. Świadkami sporządzenia aktu byli: Henryk Unrug (lat 52, dziedzic, mieszkający w Rykach), Jerzy Potworawski (lat 20, agronom w Rykach). Zmarł, w wieku 12 lat, 18 lipca 1899 roku we wsi Kośmin. Zgon zgłosili: wikariusz parafii Ryki ks. Henryk *Gałkowski* (lat 27) i Franciszek Kowalski (doktor medycyny, lat 36, Ryki). Pochowany 21 lipca 1896 roku na cmentarzu w Rykach[1460].

- Zofia Anna, 1889-. Patrz hasło: Kossak-Szczucka Zofia.
- Stefan, 1891-1891. Urodził się 5 stycznia 1891 roku we wsi Kośmin (parafia r.l. Gołąb). Ochrzczony 22 sierpnia 1891 roku w kościele r.l. w Gołębiu przez ks. Antoniego Kazanowskiego, proboszcza parafii Gołąb. Rodzicami chrzestnymi byli: Stefan Kossak i Zofia Ohrt (Ochrt). Świadkami sporządzenia aktu byli: Piotr Czarniecki (lat 31, dziedzic dóbr Osmolice) i Karol Meisner (lat 59, dziedzic dóbr Ułęż). Zmarł, mając 8 miesięcy życia, 28 września 1891 roku we wsi Kośmin. Zgon zgłosili właściciele dóbr Osmolice: Piotr Czarniecki (lat 31) i Stanisław Mierzyński (lat 33). Pochowany 30 września 1891 roku na cmentarzu parafialnym w Gołębiu[1461].
- Zygmunt Kazimierz, 1892-. Urodził się 22 września 1892 roku we wsi Kośmin (parafia r.l. Gołąb). Ochrzczony 8 lipca 1893 roku w kościele r.l. w Gołębiu przez ks. Antoniego Kazanowskiego, proboszcza parafii Gołąb. Rodzicami chrzestnymi byli: Kazimierz Romański i Zofia Romańska. Świadkami sporządzenia aktu byli: Karol Meisner (lat 54, dziedzic dóbr Ułęż) i Karol Kisieliński (lat 40, dziedzic, Babice)[1462].
- Juliusz Wojciech, 1901-. Urodził się 29 grudnia 1901 roku we wsi Kośmin (parafia r.l. Gołąb). Ochrzczony 30 września 1903 roku w kościele r.l. w Gołębiu przez ks. Ignacego Stefańskiego, proboszcza parafii Gołąb. Rodzicami chrzestnymi byli: Wojciech Horacy Michał Kossak (lat 46, malarz, Kraków, Galicja Austriacka) i Maria Kossak. Świadkiem sporządzenia aktu był Kazimierz Kisieliński (lat 43, dziedzic dóbr Korzeniste)[1463].

4.910. Kossak Wojciech Horacy Michał, 1856-1942, malarz, twórca „Panoramy Racławickiej”

Urodził się 31 grudnia 1856 roku (z bliźniąt) w Paryżu, syn Juliusza Fortunata i Zofii z Gałczyńskich małżonków Kossak.

Ojciec chrzestny Juliusza Wojciecha Kossaka (1903, syn brata Tadeusza Juliusza)[1464].

Zmarł 29 lipca 1942 roku w Krakowie.

Brat: Tadeusz Juliusz. Patrz hasło: Kossak Tadeusz Juliusz.

4.911. Kossak-Szczucka Zofia, 1889-

Urodziła się 10 sierpnia 1889 roku we wsi Kośmin (parafia r.l. Gołąb), córka Tadeusza Juliusza i Anny z Kisielnickich małżonków Kossak. Ochrzczona 2 lutego 1890 roku w kościele r.l. w Gołębiu przez ks. Antoniego Kazanowskiego, proboszcz parafii Gołąb. Rodzicami chrzestnymi byli: Kazimierz Kisieliński i Maria Meisner. Świadkami sporządzenia aktu byli właściciele z miejscowości Osmolice: Henryk Unrug (lat 33), Piotr Czarniecki (lat 30)[1465].

4.912. Kossakowska Brygida z Rzewuskich [Tekla Brygida], 1786-, primo voto

[1460] APL APRGołąb, sygn. 35/1818/0/2.4/124, k. 48/142; APL APRRyki, sygn. 35/1914/0/2.4/4, k. 364/181.
[1461] APL APRGołąb, sygn. 35/1818/0/2.4/130, k. 42/124, 126/125.
[1462] APL APRGołąb, sygn. 35/1818/0/2.4/133, k. 27/81.
[1463] APL APRGołąb, sygn. 35/1818/0/2.4/145, k. 186/72.
[1464] APL APRGołąb, sygn. 35/1818/0/2.4/145, k. 186/72.
[1465] APL APRGołąb, sygn. 35/1818/0/2.4/129, k. 6/16.

Przy wykorzystywaniu proszę podawać: Kulik Renata, Kulik Henryk, „Grabowiecki Słownik Biograficzny”, Instytut Historii im. Wojtka Kulika, https://rodzinakulik.eu/, v. 04.08.2024

Rulikowska

Urodziła się w listopadzie 1787 roku w parafii r.l. Krasnystaw, córka Jakuba i Rozalii z Węgleńskich małżonków Rzewuskich. Mieszkała w Wierzchowiskach (-1816-).

Dziedziczka dóbr Wierzchowiska (-1816-1823-)[1466].

Mąż (I): Ludwik Rulikowski. Patrz hasło: Rulikowski Ludwik. Ślub odbył się w 1808 roku w miejscowości Mełgiew. Rozwód.

Mąż (II): Marian Kossakowski. Patrz hasło: Kossakowski Marian. Ślub odbył się, 9 lutego 1823 roku, w kościele r.l. we Mełgwi[1467].

4.913. Kossakowska Katarzyna z Potockich, 1720-1804, kasztelanowa kamieńska

Urodziła się w 1720 roku, córka Jerzego Potockiego (starosty grabowieckiego) i Konstancji Druck Podbereskiej małżonków Potockich[1468].

Właścicielka dóbr w województwie ruskim „Stanisławów, Bohorodczany, Łysiec" i w woj. podolskim „Kuryłowice, Kukawka, Ozaryńce, Hałajkowice, Niszowce, Potoryło, Olczydajów"[1469].

Bezdzietna[1470].

Zmarła w 1804 roku[1471].

Mąż: Stanisław Kossakowski. Patrz hasło: Kossakowski Stanisław. Ślub odbył się w 1742 roku.

4.914. Kossakowska Łucja ze Skomorowskich, 1812-

Urodziła się 15 sierpnia 1812 roku we wsi Bzite, córka Józefa Kalasantego i Franciszki z Moszyńskich. Świadkami sporządzenia aktu urodzenia byli: Jakub Moszyński i Kajetan Bzicki[1472].

Mąż: Józef Kossakowski. Patrz hasło: Kossakowski Józef. Ślub odbył się, 19 maja 1832 roku, w kościele św. Jana w Lublinie. Małżeństwo rozwiązano z dniem 9 czerwca 1843 roku.

4.915. Kossakowski Albin Roman, 1846-

Urodził się 28 lutego 1846 roku, syn Józefa i Senny Doroty z Maćkiewiczów małżonków Kossakowskich.

Wylegitymowany ze szlachectwa (23.01.1854)[1473].

4.916. Kossakowski Jakub /Kosakowski/

Żona: Katarzyna z Janiszewskich.

Dzieci:

- Franciszka, 1806-. Urodziła się 9 marca 1806 roku w Grabowcu[1474].

[1466] APL APRMełgiew, sygn. 35/1877/0/1/30, k. 93/13; APL Górski, sygn. 35/322/0/-/6, akt nr 1145.
[1467] APL APRMełgiew, sygn. 35/1877/0/2.4/34, k. 122/82.
[1468] Nagroda, s. 3, 47; GL 1875, Nr 68, s. 1.
[1469] GL 1875, Nr 68, s. 1.
[1470] GL 1875, Nr 68, s. 1.
[1471] GL 1875, Nr 68, s. 1.
[1472] APL APRKrasnystaw, sygn. 35/1849/0/1/4, k. 92/176; APL APRLublinJana, sygn. 35/1859/0/2.4/9, k. 145/49.
[1473] APL DeputacjaSGL, sygn. 35/233/0/-/102, k. 2, 3.
[1474] APL APRG, sygn. 35/106/10/-/23.

Przy wykorzystywaniu proszę podawać: Kulik Renata, Kulik Henryk, „Grabowiecki Słownik Biograficzny", Instytut Historii im. Wojtka Kulika, https://rodzinakulik.eu/, v. 04.08.2024

4.917. Kossakowski Józef, 1799-, burmistrz miasta Zamościa

Urodził się w 1799 roku (około) w miejscowości Targonie Wielkie (wówczas obwód łomżyński, woj. augustowskie), syn Leona i Marianny z Cebulskich. Oficer wojsk polskich. Inspektor w policji (-1832-). Mieszkał w Lublinie (-1832-)[1475]. Burmistrz miasta Zamościa.

Decyzją Rady Stanu Królestwa Polskiego z dnia 11 marca 1843 roku został uznany za szlachcica dziedzicznego, który nabył ten tytuł przed ogłoszeniem prawa o szlachectwie[1476].

Żona (I): Łucja ze Skomorowskich. Patrz hasło: Kossakowska Łucja ze Skomorowskich.

Dzieci:

- Aleksander Marcelli, 1833-. Urodził się 12 czerwca 1833 roku.
- Ludwik, 1837-. Patrz hasło: Kossakowski Ludwik.
- Matylda Helena Ewa, 1840. Urodziła się 2 marca 1840 roku. Decyzją Rady Stanu Królestwa Polskiego z dnia 11 marca 1843 roku została uznana za szlachcica dziedzicznego, która nabyła ten tytuł przed ogłoszeniem prawa o szlachectwie[1477].

Żona (II): Senna Dorota z Maćkiewiczów.

Dzieci:

- Franciszka Władysława, 1844-. Urodziła się 10 października 1844 roku. Wylegitymowana ze szlachectwa (23.01.1854)[1478].
- Albin Roman, 1846-. Patrz hasło: Kossakowski Albin Roman.

4.918. Kossakowski Ludwik, 1837-

Urodził się 25 sierpnia 1837 roku, syn Józefa i Łucji ze Skomorowskich małżonków Kossakowskich.

Decyzją Rady Stanu Królestwa Polskiego z dnia 11 marca 1843 roku został uznany za szlachcica dziedzicznego, który nabył ten tytuł przed ogłoszeniem prawa o szlachectwie[1479].

4.919. Kossakowski Marian, 1781-, dziedzic dóbr Wierzchowiska

Urodził 1781 roku (około) w mieście Morawy, syn Jana i Anny z Kozłowskich. Kapitan 2. Pułku Kawalerii (-1823-). Mieszkał w Krasnymstawie (-1823-; tam stacjonował pułk)[1480].

Żona: Brygida z Rzewuskich. Patrz hasło: Kossakowska Brygida z Rzewuskich, primo voto Rulikowska.

4.920. Kossakowski Stanisław, -1761

Kasztelanic podlaski.

Kasztelan kamieński[1481].

Zmarł w 1761 roku.

Żona: Katarzyna z Potockich. Patrz hasło: Kossakowska Katarzyna z Potockich.

4.921. Kossakowski Tadeusz, prezydent miasta Lublina

Prezydent miasta Lublina (-1831-)[1482].

[1475] APL APRLublinJana, sygn. 35/1859/0/2.4/9, k. 145/49.
[1476] APL DeputacjaSGL, sygn. 35/233/0/-/102, k. 2, 3.
[1477] APL DeputacjaSGL, sygn. 35/233/0/-/102, k. 2, 3.
[1478] APL DeputacjaSGL, sygn. 35/233/0/-/102, k. 2, 3.
[1479] APL DeputacjaSGL, sygn. 35/233/0/-/102, k. 2, 3.
[1480] APL APRMełgiew, sygn. 35/1877/0/2.4/34, k. 122/82; APL APRMełgiew, sygn. 35/1877/0/1/30, k. 93/13.
[1481] Nagroda, s. 3, 47; GL 1875, Nr 68, s. 1.
[1482] GaCodz 1831, Nr 26, s. 101.

Przy wykorzystywaniu proszę podawać: Kulik Renata, Kulik Henryk, „Grabowiecki Słownik Biograficzny", Instytut Historii im. Wojtka Kulika, https://rodzinakulik.eu/, v. 04.08.2024

Kawaler Orderu św. Stanisława 2 klasy z komandorią (1831)[1483].
Car mianował synów prezydenta, Zdzisława i Władysława, swoimi paziami (1831)[1484].

4.922. Kossecka Petronella

Mąż: Paweł Kossecki. Patrz hasło: Kossecki Paweł[1485].

4.923. Kossecki Feliks, 1809-, dziedzic wsi Kryszyn

4.924. Kossecki Franciszek Ksawery Edward, 1817-

Herbu Rawicz. Urodził się 7 października 1817 roku, syn Ksawerego.
Porucznik artylerii wojsk cesarsko-rosyjskich.
Decyzją Rady Stanu Królestwa Polskiego z dnia 21 marca 1844 roku został uznany za szlachcica dziedzicznego (herbu „Rawicz"), który nabył ten tytuł przed ogłoszeniem prawa o szlachectwie[1486].

4.925. Kossecki Józef, sędzia pokoju

Mieszkał we wsi Żmudź (-1821-).
Sędzia Sądu Pokoju Powiatu Krasnostawskiego (-1821-)[1487].
Żona: Józefa z *Kocznuwskich*.
Dzieci:
- Anna, 1800-. Patrz hasło: Węgleńska Anna z Kosseckich.

4.926. Kossecki Ksawery, dziedzic dóbr

Herbu Rawicz.
Dziedzic dóbr Żmudź, Roztoka, Klesztów (pow. krasnostawski). Dyrektor główny prezydujący Komisji Rządowej Sprawiedliwości.
Dziedzic dóbr Żmudź (-1834-1838-; folwark Roztoka). Dobra Żmudź wydzierżawił 1 października 1834 roku Adamowi Węgleńskiemu[1488].
Decyzją Rady Stanu Królestwa Polskiego z dnia 21 marca 1844 roku został uznany za szlachcica dziedzicznego (herbu „Rawicz"), który nabył ten tytuł przed ogłoszeniem prawa o szlachectwie[1489].
Dzieci:
- Stanisław Wawrzyniec Paweł, 1814-. Patrz hasło: Kossecki Stanisław Wawrzyniec Paweł.
- Franciszek Ksawery Edmund, 1817-. Patrz hasło: Kossecki Franciszek Ksawery Edmund.

4.927. Kossecki Paweł, 1783-, dziedzic dóbr Kryszyn

Urodził się 1783 roku (około).
Dziedzic dóbr Kryszyn (-1823-1845-; współcześnie gmina Telatyn, pow.

[1483] GaCodz 1831, Nr 26, s. 101.
[1484] GaCodz 1831, Nr 30, s. 118.
[1485] APL APRNabróż, sygn. 35/1883/0/2.4/26, k. 63/18.
[1486] APL DeputacjaSGL, sygn. 35/233/0/-/102, k. 2, 3.
[1487] APL APRPawłów, sygn. 35/1893/0/1/28, k. 14/35.
[1488] APL Koczurzyński Jan, sygn. 36/121/0/-/14, k. 606 (akt nr 122).
[1489] APL DeputacjaSGL, sygn. 35/233/0/-/102, k. 2, 3.

Przy wykorzystywaniu proszę podawać: Kulik Renata, Kulik Henryk, „Grabowiecki Słownik Biograficzny", Instytut Historii im. Wojtka Kulika, https://rodzinakulik.eu/, v. 04.08.2024

tomaszowski)[1490].

Brat: Roch (ur. ok. 1795).

Żona: Petronella z Nowosielskich.

Dzieci:

- Róża Teresa Ewa, 1809-. Patrz hasło: Szeptycka Róża Teresa Ewa z Kosseckich.

4.928. Kossecki Stanisław Wawrzyniec Paweł, 1814-

Herbu Rawicz. Urodził się 3 lipca 1814 roku, syn Ksawerego.

Referendarz stanu.

Decyzją Rady Stanu Królestwa Polskiego z dnia 21 marca 1844 roku został uznany za szlachcica dziedzicznego (herbu „Rawicz"), który nabył ten tytuł przed ogłoszeniem prawa o szlachectwie[1491].

4.929. Kossowska Ludwika z Gasztoldów/Gasteldów.

Urodziła się w 1818 roku (około), córka … i Angelli z Królikowskich małżonków Gasztoldów[1492].

Mąż: Wiktor Kossowski. Patrz hasło: Kossowski Wiktor.

4.930. Kossowski Aleksander, archiwista i nie tylko

W 1941 roku pracował, jako archiwista w „Staatsarchiv in Lublin". 9 grudnia 1941 roku podpisał się na inwentarzu zasobów archiwum dotyczących kościoła rzymskokatolickiego.

4.931. Kossowski Józef, 1793-, zastępca wójta gminy Sitno (patrz poniżej)

Urodził się w 1793 roku (około).

Zastępca wójta gminy Sitno (-1819-)[1493].

Burmistrz miasta Rejowca (-1827-)[1494].

Burmistrz miasta Żółkiewka oraz wójt gminy Żółkiewka (-28.02.1844-)[1495].

Żona: Marianna z Dąbrowskich. Urodziła się w 1798 roku (około).

Dzieci:

- Florenty Stanisław Leopold, 1827-. Z bliźniąt. Urodził się 11 listopada 1827 roku w Rejowcu[1496].
- Marcjanna Marianna Feliksa, 1827-. Z bliźniąt. Urodziła się 11 listopada 1827 roku w Rejowcu[1497].

4.932. Kossowski Roch, 1796-, kapitan

Urodził się w 1796 roku (około). Mieszkał w Kryszynie (-1849; parafia r.l. Nabróż)[1498].

[1490] APL APRNabróż, sygn. 35/1883/0/2.4/26, k. 63/18; APL APRNabróż, sygn. 35/1883/0/2.4/36, k. 139/49; APL APRTyszowce, sygn. 35/1945/0/2.4/25, k. 25/73; APL APRRzeplin, sygn. 35/1915/0/1/18, k. 97/37; APL APRNabróż, sygn. 35/1883/0/2.4/38, k. 122/100.

[1491] APL DeputacjaSGL, sygn. 35/233/0/-/102, k. 2, 3.

[1492] APL APRG, sygn. 35/1824/0/2.4/55, k. 884/126, 1020/35; APL APRG, sygn. 35/1824/0/2.4/61, k. 511/89.

[1493] APL APGSitno, sygn. 35/2126/0/1/10, k. 3/8.

[1494] APL APRPawłów, sygn. 35/1893/0/2.4/30, k. 33/72.

[1495] APL APRŻółkiewka, sygn. 35/1967/0/2.4/66, k. 52/12.

[1496] APL APRPawłów, sygn. 35/1893/0/2.4/30, k. 33/72.

[1497] APL APRPawłów, sygn. 35/1893/0/2.4/30, k. 33/73.

[1498] APL APRNabróż, sygn. 35/1883/0/2.4/42, k. 93/2.

Przy wykorzystywaniu proszę podawać: Kulik Renata, Kulik Henryk, „Grabowiecki Słownik Biograficzny", Instytut Historii im. Wojtka Kulika, https://rodzinakulik.eu/, v. 04.08.2024

Kapitan wojsk polskich.

4.933. Kossowski Wiktor, 1818-, pisarz prowentowy w Miączynie

Urodził się w 1818 roku (około).

Pisarz prowentowy w Miączynie (-1841-). Ekonom dóbr Szystowice (-1842-), Bereścia (-1843-)[1499].

Żona: Ludwika z Gasztoldów/Gasteldów. Patrz hasło: Kossowska Ludwika z Gasztoldów/Gasteldów.

Dzieci:

- Marianna Władysława, 1841-. Urodziła się 5 kwietnia 1841 roku w Miączynie. Rodzicami chrzestnymi byli: Antoni Mijakowski (zastępca wójta gminy Miączyna) i Aniela Gasteld (babka dziecka; patrz hasło: Gasztold Angella).
- Jan Wiktoryn, 1843-. Urodził się 20 marca 1843 roku w Bereściu.

4.934. Kossowski Władysław, 1870-, ekonom w Dańczypolu

Urodził się w 1870 roku (około).

Ekonom w Dańczypolu (-1911-)[1500].

4.935. Kostecka Anna z Łebkowskich

Córka Pawła i Zofii z Poryckich małżonków Łebkowskich[1501].

Mąż: Walenty Kazimierz Kostecki. Patrz hasło: Kostecki Walenty Kazimierz.

4.936. Kostecka Antonina z Hutkowskich

Mąż: Franciszek Kostecki. Patrz hasło: Kostecki Franciszek. Ślub odbył się, 25 lutego 1794 roku, w kościele r.l. w Grabowcu[1502].

4.937. Kostecka Magdalena z Kiepranowiczów /Kiepraniewiczów/, 1783-

Urodziła się w 1783 roku (około), córka Kajetana i Rozalii z Rudomińskich małżonków Kiepranowiczów.

Mąż: Ferdynand Kostecki. Patrz hasło: Kostecki Ferdynand. Ślub odbył się, 22 stycznia 1811 roku, w kościele r.l. w Białej Podlaskiej[1503].

4.938. Kostecka Maria Józefa z Brandtów

Mąż: Stanisław Klemens Kostecki. Patrz hasło: Kostecki Stanisław Klemens.

4.939. Kostecka Marianna z Wolanowskich

Brat: Jakub[1504].

Mąż: Wawrzyniec Kostecki. Patrz hasło: Kostecki Wawrzyniec[1505].

[1499] APL APRG, sygn. 35/1824/0/2.4/55, k. 884/126, 1020/35; APL APRG, sygn. 35/1824/0/2.4/61, k. 511/89.
[1500] APRG, Księga urodzeń, 1907-1912, k. 350/95.
[1501] LNNB, fond 91, sygn. 50, T.4, k. 64.
[1502] APL APRG, sygn. 35/106/10/-/26.
[1503] APL APR Biała Podlaska, sygn. 35/1645/0/1/2, k. 20/38.
[1504] Informacja Roberta Kosteckiego.
[1505] LNNB, fond 91, sygn. 50, T.4, k. 64.

Przy wykorzystywaniu proszę podawać: Kulik Renata, Kulik Henryk, „Grabowiecki Słownik Biograficzny", Instytut Historii im. Wojtka Kulika, https://rodzinakulik.eu/, v. 04.08.2024

4.940. Kostecka Marta, nauczycielka w Grabowcu

Nauczycielka Szkoły Powszechnej w Grabowcu (-30.06.1936). Przeniesiona w stan spoczynku z dniem 30 czerwca 1936 roku[1506].

4.941. Kostecka Zuzanna ze Słupeckich

Córka Ignacego.
Mieszkała w Grabowczyku (-1788-), Skomorochach Małych (-1792-)[1507].
Mąż: Józef Kostecki. Patrz hasło: Kostecki Józef.

4.942. Kostecki Andrzej Stanisław, 1924-1987

Urodził się 14 listopada 1924 roku w Zwierzyńcu, syn Stanisława Klemensa i Marii Józefy z Brandtów małżonków Kosteckich[1508].
Powstaniec warszawski.
Zmarł 2 czerwca 1987 roku w Elblągu.

4.943. Kostecki Ferdynand, 1786-

Herbu Nałęcz. Urodził się 24 maja 1786 roku (parafia r.l. Grabowiec), syn Józefa i Zuzanny ze Słupeckich małżonków Kosteckich (zamieszkałych w 1811 roku w Gozdowie).
Oficjalista Wydziału Policji Poprawczej w Białej Podlaskiej (-22.01.1811-)[1509].
Żona: Magdalena z Kiepranowiczów /Kiepraniewiczów/. Patrz hasło: Kostecka Magdalena z Kiepranowiczów /Kiepraniewiczów/.

4.944. Kostecki Franciszek

Żona: Antonina z *Hutkowskich /Hatkowskich/*. Patrz hasło: Kostecka Antonina z Hutkowskich.
Dzieci:
- Felicjan, 1795-. Urodził się 7 czerwca 1795 roku w Skomorochach Wielkich (parafia r.l. Grabowiec)[1510].
- Eleonora, 1797-. Urodziła się 23 lutego 1797 roku w Skomorochach Małych (parafia r.l. Grabowiec)[1511].
- Marianna, 1807-. Urodziła się 6 kwietnia 1807 roku w Skomorochach Małych (parafia r.l. Grabowiec)[1512].

4.945. Kostecki Grzegorz, -przed 1814, „urodzony”

Herbu Leszczyc. Pochodził z ziemi przemyskiej. Student Akademii Zamojskiej (rok akademicki 1768/69-)[1513]. W 1769 roku bronił tez z filozofii „Theses philosophicas Aristotelis Thomisticas ex universa philosophia In recognitionem supremi Domini Ac excellentiae suae

[1506] DzUrz KOSL 1936/1937, Nr 3, s. 73; Kulik Wojciech, Renata, Henryk „Monografia Zespołu Szkół im. Henryka Sienkiewicza w Grabowcu”.
[1507] APL AMG, sygn. 35/32/0/-/12, k. 406; APL APRG, sygn. 35/106/10/-/26.
[1508] Informacja Roberta Kosteckiego.
[1509] APL APR Biała Podlaska, sygn. 35/1645/0/1/2, k. 15/28.
[1510] APL APRG, sygn. 35/106/10/-/26.
[1511] APL APRG, sygn. 35/106/10/-/26.
[1512] APL APRG, sygn. 35/106/10/-/26.
[1513] Informacja Roberta Kosteckiego; Gmiterek Album, s. 424.

Przy wykorzystywaniu proszę podawać: Kulik Renata, Kulik Henryk, „Grabowiecki Słownik Biograficzny”, Instytut Historii im. Wojtka Kulika, https://rodzinakulik.eu/, v. 04.08.2024

divinae agustisimae et individuae triadi summo et uni Deo dicatas" a w 1771 roku prowadził dysput w zakresie tez prawa rzymskiego opracowanych przez profesora tej akademii Wojciecha Józefa Bełczewskiego „Decisiones juridico-civiles ad quatuor libros Institutionum D. Justiniani imperatoris"[1514].

Pracował w kancelarii Ordynacji Zamoyskiej (po pewnym czasie objął stanowisko regensa). Wylegitymowany w Galicji przed Komisją Magnatów (22.10.1782)[1515].

Brat: Józef. Patrz hasło: Kostecki Józef.

Żona: Wiktorią Usińska /Uszyńska/. Ślub odbył się, 27 lutego 1772 roku, w kolegiacie w Zamościu[1516].

Dzieci[1517]:

- Stanisław Onufry, 1772-. Ochrzczony 16 listopada 1772 roku w kolegiacie w Zamościu.
- Katarzyna Tekla, 1774-. Urodziła się 20 marca 1774 roku w Zamościu. Ochrzczona 22 marca 1774 roku w kolegiacie w Zamościu.
- Marianna Angela, 1775-1822. Urodziła się 29 marca 1775 roku w Zamościu. Mąż: Szczepan Chyliński, komisarz Ordynacji Zamoyskiej; ślub odbył się, 12 października 1794 roku, w kościele r.l. w Zamościu. Po śmierci męża zamieszkała u dzierżawcy wsi Lipsko (koło Zamościa) Leopolda Pellegrini. Zmarła 31 maja 1822 w miejscowości Lipsko.
- Jan Kanty, 1776-. Ochrzczony z wody 6 października 1776 roku w kolegiacie w Zamościu. Dopełnienie ceremonii chrztu nastąpiło 29 listopada 1776 roku.
- Helena Kunegunda, 1778-1781. Urodziła się 23 lutego 1778 roku w Zamościu. Zmarła 3 maja 1781 roku w Zamościu.
- Wawrzyniec Antoni, 1779-1780. Ochrzczony 11 sierpnia 1779 roku w kolegiacie w Zamościu. Zmarł 13 maja 1780 w Zamościu.
- Antoni Onufry Jan, 1781-. Ochrzczony 27 czerwca 1781 roku w kolegiacie w Zamościu.
- Alojzy Jan Chrzciciel, 1783-1785. Ochrzczony 21 czerwca 1783 roku w kolegiacie w Zamościu. Zmarł 6 lutego 1785 roku w Zamościu.
- Piotr z Alkantary Stanisław, 1785-. Ochrzczony 18 października 1785 roku w kolegiacie w Zamościu.
- Aleksander Józef, 1787-. Ochrzczony 17 kwietnia 1787 roku w kolegiacie w Zamościu.
- Anna Filipina, ok. 1791-. Urodziła się w 1791 roku (około) w parafii r.l. Mokrelipie. Mąż: Mikołaj Muszyn Puszkin z Jarosławia, syna *Klawdia* i Natalii z Barszczów, major 3. Pułku Saratowskiego Wojsk Cesarsko-Rosyjskich stacjonującego w Zamościu; ślub odbył się, 2 lipca 1814 roku, w Zamościu; wówczas panna młoda pozostawała pod opieką Leopolda Pellegrini (w zastępstwie rodziców, którzy zmarli).

4.946. Kostecki Jakub, 1765-1815, mieszczanin grabowiecki

Urodził się w 1765 roku (około).

Mieszczanin grabowiecki (-1783-1797-).

Zmarł, w wieku 50 lat, 8 lutego 1815 roku w Grabowcu. Pozostawił żonę Franciszkę z Kaparskich[1518].

Żona: Franciszka z Kaparskich[1519].

[1514] Informacja Roberta Kosteckiego; Estreicher Karol, „Bibliografia Polska XIX stulecia"; Cz.3 T.1 (T.9), s. 444 oraz Cz.3 T.9 (T.20), s. 144.
[1515] Informacja Roberta Kosteckiego.
[1516] Informacja Roberta Kosteckiego; APR Zamość (Zmartwychwstania Pańskiego), Księga małżeństw, akt nr 27 z 1772 roku
[1517] Informacja Roberta Kosteckiego.
[1518] APL APRG, sygn. 35/1824/0/1/5, k. 97/14.
[1519] APL APRG, sygn. 35/106/10/-/23.

Dzieci:
- Dorota, 1783-. Urodziła się 27 lutego 1783 roku w Grabowcu[1520].
- Tomasz, 1787-1793. Urodził się 15 grudnia 1787 roku w Grabowcu. Zmarł 1 listopada 1793 roku w Grabowcu[1521].
- Antonina, 1791-. Urodziła się 12 czerwca 1791 roku w Grabowcu[1522].
- Mikołaj, 1794-1796. Urodził się 7 grudnia 1794 roku w Grabowcu. Zmarł 15 lutego 1796 roku w Grabowcu[1523].
- Grzegorz, 1797-1797. Urodził się 3 marca 1797 roku w Grabowcu. Zmarł 27 kwietnia 1797 roku w Grabowcu[1524].

4.947. Kostecki Józef, „urodzony”

Herbu Nałęcz. Syn Walentego Kazimierza i Zuzanny z Łebkowskich małżonków Kosteckich[1525].

Wylegiwany ze szlachectwa (07.10.1783, sąd bełski)[1526].

10 grudnia 1790 roku sprzedaje, razem z żoną Zuzanną ze Słupeckich, za 450 zł polskich część dóbr zwanych „*Teredciowska*” /„Terchejowskich”/, czyli Łozowszczyzna (trzecią część półłanka) leżących na Przedmieściu i Podzamczu Grabowca – Maciejowi i Annie małżonkom Baran. Dobra graniczyły z jednej strony z dobrami Antoniego Łozy. Umowa została podpisana w Kalinowicach. Dobra składały się z pola (półtorej ćwiartki) ciągnącego się od ugorów miejskich aż po granicę Zawalowa (kończącego się, jak ćwiartki miejskie), stodoły (nowej), łąki na Obliczynie, lasów, zarośli, wody, rzeki[1527].

Żona: Zuzanna ze Słupeckich. Patrz hasło: Kostecka Zuzanna ze Słupeckich.

Dzieci[1528]:
- Ferdynand, 1786-. Patrz hasło: Kostecki Ferdynand.
- Adam Józef Kazimierz, 1788-. Urodził się 28 stycznia 1788 roku w Grabowczyku[1529].
- Anna Marianna, 1791-. Urodziła się 7 lipca 1791 roku w Skomorochach Małych (parafia r.l. Grabowiec)[1530].
- Elżbieta Salomea, 1792-. Urodziła się 19 listopada 1792 roku w Skomorochach Małych (parafia r.l. Grabowiec). Rodzicami chrzestnymi byli: Wojciech Sakiewicz i Eleonora Skomorowska[1531].
- Izydor Józef, 1789-. Urodził się 30 marca 1789 roku (parafia r.l. Grabowiec).
- Ludwika Marianna, 1799-. Urodziła się w 1799 roku w Gozdowie (parafia r.l. Hrubieszów).

4.948. Kostecki Józef, 1762-1813, burmistrz miasta Skierbieszowa

Herbu Leszczyc /Bróg/. Urodził się w 1762 roku (około).

Wylegitymowany w Galicji przed Komisją Magnatów (22.10.1782).

[1520] APL APRG, sygn. 35/106/10/-/20.
[1521] APL APRG, sygn. 35/106/10/-/23.
[1522] APL APRG, sygn. 35/106/10/-/23.
[1523] APL APRG, sygn. 35/106/10/-/23.
[1524] APL APRG, sygn. 35/106/10/-/23.
[1525] APL AMG, sygn. 35/32/0/-/12, k. 408.
[1526] Informacja Roberta Kosteckiego.
[1527] APL AMG, sygn. 35/32/0/-/12, k. 406.
[1528] Informacja Roberta Kosteckiego.
[1529] APL APRG, sygn. 35/106/10/-/22.
[1530] APL APRG, sygn. 35/106/10/-/26.
[1531] APL APRG, sygn. 35/106/10/-/26, k. 25.

Przy wykorzystywaniu proszę podawać: Kulik Renata, Kulik Henryk, „Grabowiecki Słownik Biograficzny”, Instytut Historii im. Wojtka Kulika, https://rodzinakulik.eu/, v. 04.08.2024

Burmistrz miasta Skierbieszowa (-07.12.1812-25.11.1813)[1532].

Zmarł, w wieku 51 lat, 25 listopada 1813 roku w Skierbieszowie. Pozostawił żonę.

Brat: Grzegorz. Patrz hasło: Kostecki Grzegorz.

Żona: Teresa z Rawińskich. Zmarła po 1830 roku[1533].

Dzieci[1534]:

- Franciszek, ok. 1791-1840. Porucznik WP. Burmistrz Lipna (-1817-), Wyszogrodu (-1820-), Warki (ok. 1825-10.01.1840). Zmarł 10 stycznia 1840 roku w miejscowości Warka. Żona: Tekla z Modzelewskich; herbu Bojcza; urodziła się w 1798 roku w miejscowości Klukowo, córka Wojciecha i Marianny z Kocieńskich; ślub odbył się, 27 stycznia 1817 roku, w kościele r.l. w Lipnie; zmarła pomiędzy 1843 a 1853 rokiem[1535].
- Marianna, 1794-. Urodziła się 23 listopada 1794 roku w Skierbieszowie. Dziecko panieńskie: Ksawera Tekla, urodziła się 11 sierpnia 1812 roku w Skierbieszowie. Mąż: Kacper Grochowski; urodził się w 1789 roku (około) w miejscowości Jurki (parafia Kąkolewnica, pow. radzyński, woj. lubelskie), syn Jana i Augustyny; zamieszkałego w Skierbieszowie (od 1822 roku); ślub odbył się, 12 października 1823 roku, w kościele r.l. w Skierbieszowie.
- Zofia, 1796-. Urodziła się 2 czerwca 1796 roku w Skierbieszowie;
- Tekla, 1798-. Urodziła się 11 października 1798 roku w Skierbieszowie;
- Franciszka, 1803-. Urodziła się w 1803 roku (około). Mąż: Jan Lembert; urodził się w 1797 roku w miejscowości Klukowo, syn Jana i Małgorzaty Neÿ, kolonistów zamieszkałych w Austriackiej Galicji; ślub odbył się, 16 września 1821 roku, w kościele r.l. w Skierbieszowie;
- Kacper, 1806-. Urodził się 6 stycznia 1806 roku w Skierbieszowie;
- Katarzyna, 1810-. Urodziła się w 1810 roku w Skierbieszowie. Panna na służbie (-1830). Mąż: Jan Lasota; urodził się w 1800 roku (około) w Łęczycy, syn Franciszka i Marianny z Bogackich, żołnierz 4. Pułku Strzelców Pieszych (-1830-); ślub odbył się, 31 stycznia 1830 roku, w Twierdzy Zamość.

4.949. Kostecki Teodor, 1817-1892, kasjer towarzystwa ziemskiego

Urodził się 8 listopada 1817 roku w miejscowości Lipno (gubernia płocka), syn Franciszka i Tekli małżonków Kosteckich[1536].

Dziedzic dóbr Wielkopole (-1858-)[1537].

Kasjer Ziemskiego Towarzystwa Kredytowego Guberni Lubelskiej (-22.10.1892).

Świadek sporządzenia aktu urodzenia Tomasza Bielskiego (parafia r.l. Fajsławice).

Zmarł, w wieku 75 lat – wg aktu zgonu, 22 października 1892 roku w Lublinie. Pozostawił żonę Klotyldę Aleksandrę z Błeszyńskich. Zgon zgłosili: Tadeusz Kostecki (lat 32, Lublin), Eustachy Suchodolski (właściciel ziemski, 540 lat, Wielkopole)[1538].

Żona: Klotylda Aleksandra z Błeszyńskich.

[1532] APL APR Skierbieszów, sygn. 35/1921/0/1/14, k. 38/12; APL APR Skierbieszów, sygn. 35/1921/0/1/15, k. 34/29; AGAD AMS, sygn. 1/191/0/-/4000, k. 124, 137.

[1533] APL APR Skierbieszów, sygn. 35/1921/0/1/15, k. 34/29.

[1534] Informacja Roberta Kosteckiego.

[1535] APW-a o/Grodzisk, APR Warka, Księga zgonów, akt nr 3 z 1840 roku; APToruń o/Włocławek APR Lipno, Księga małżeństw, akt nr 142 z 1817 roku.

[1536] Informacja Roberta Kosteckiego; APToruń o/Włocławek APR Lipno, sygn. 71/213/0/-/6, akt ur. 94 z 1817 roku.

[1537] APL APR Fajsławice, sygn. 35/1816/0/2.4/77, k. 16/38.

[1538] APL APR Lublin (Jana), sygn. 35/1859/0/2.4/75, k. 328/434.

Instytut Historii im. Wo

4.950. Kostecki Stanisław Klemens[1539], 1892-1957

Urodził się 23 listopada 1892 roku w Częstochowie[1540].
Naczelnik Lasów Ordynacji Zamojskiej (-lipiec 1944)[1541].
Zmarł 12 lutego 1957 roku w Elblągu[1542].
Żona: Maria Józefa z Brandtów. Patrz hasło: Kostecka Maria Józefa z Brandtów.
Dzieci:
- Andrzej Stanisław, 1924-1987. Patrz hasło: Kostecki Andrzej Stanisław.

4.951. Kostecki Walenty Kazimierz /zwany Kazimierzem/, „urodzony"

Herbu Nałęcz. Syn Wawrzyńca i Marianny z Wolanowskich małżonków Kosteckich[1543].
Wzmiankowany w księgach grodzkich bełskich (-1743-).
Żona: Anna z Łebkowskich (-1743-). Patrz hasło: Kostecka Anna z Łebkowskich.
Dzieci:
- Józef. Patrz hasło: Kostecki Józef.

4.952. Kostecki Wawrzyniec, „urodzony"

Herbu Nałęcz.
Żona: Marianna z Wolanowskich[1544].
Dzieci:
- Walenty Kazimierz, 1712-1752. Patrz hasło: Kostecki Walenty Kazimierz.

4.953. Kostek Petronela Joanna Aleksandra z Głogowskich, 1837-

Urodziła się 12 grudnia 1837 roku w Niedziałowicach (parafia r.g. Depułtycze), córka Konstantego i Florenty z Dobraczyńskich małżonków Głogowskich. Ochrzczono 28 grudnia 1837 roku w cerkwi r.g. w Depułtyczach. Rodzicami chrzestnymi byli: Stanisław Dobraczyński (dziedzic dóbr Niedziałowice) i Petronela Głogowska (dziedziczka dóbr Niemirówek) oraz Aleksander Dobraczyński i Joanna Dobraczyńska[1545].
Mąż: Tomasz Kostek. Ślub odbył się, w 1882 roku, w kościele r.l. w Krasnobrodzie.

4.954. Kostek Tomasz

Żona: Petronela Joanna Aleksandra z Głogowskich. Patrz hasło: Kostek Petronela Joanna Aleksandra z Głogowskich.

4.955. Kostiuk Joanna, nauczyciela w Komarowie /MK/

4.956. Kostiuk Olga, nauczycielka w Komarowie /MK/

4.957. Kostiuk Roman, mieszczanin grabowiecki

[1539] Dziadek Roberta Kosteckiego.
[1540] Informacja Roberta Kosteckiego.
[1541] Informacja Roberta Kosteckiego.
[1542] Informacja Roberta Kosteckiego.
[1543] LNNB, fond 91, sygn. 50, t. 4, k. 64.
[1544] LNNB, fond 91, sygn. 50, t. 4, k. 64.
[1545] APL APG Depułtycze, sygn. 35/1985/0/2.1/48, k. 18/53; APL APR Krasnobród, sygn. 35/1848/0/2.4/107, k. 35/170.

Przy wykorzystywaniu proszę podawać: Kulik Renata, Kulik Henryk, „Grabowiecki Słownik Biograficzny", Instytut Historii im. Wojtka Kulika, https://rodzinakulik.eu/, v. 04.08.2024

24 marca 1794 roku dokonuje zamiany pól z Pawłem Łukaszkiewiczem[1546].
Żona: Marianna (-1794-)[1547].
Dzieci:
- Jan (-1794-)[1548].
- Chwedory (-1794-)[1549].

4.958. Kostkowski Czesław, -1927, weteran 1863

Powiązane osoby: Karolina Kostkowska, zm. 1927; Feliks Poznański, zm. 1939; Jadwiga Poznańska, zm. 1947; pochowani w jednym grobowcu na cmentarzu w Grabowcu.

4.959. Kostkowski Józef, organista w Łabuniach /MK/

Organista kościoła r.l. w Łabuniach (-1759-)[1550].
Żona: Marianna z Krulikowskich (Królikowskich). Ślub odbył się, 20 lutego 1759 roku, w kościele r.l. w Łabuniach.

4.960. Kostkowski Jan Władysław, 1879-1923, właściciel dóbr Hajowniki

Urodził się *5 listopada 1879 roku w Kurowie, syn Czesława (ekonom w Kurowie) i Karoliny z Radyszkiewiczów*[1551].
Właściciel dóbr Hajowniki (-18.05.1923)[1552].

Nagrobek 39 – Rok 2012, 12 maja. Nagrobek Jana Władysława Kostkowskiego (foto Henryk

[1546] APL AMG, sygn. 35/32/0/-/16, k. 11.
[1547] APL AMG, sygn. 35/32/0/-/16, k. 11.
[1548] APL AMG, sygn. 35/32/0/-/16, k. 11.
[1549] APL AMG, sygn. 35/32/0/-/16, k. 11.
[1550] APL APRŁabunie, sygn. 35/106/25/-/24, k. 5, 6.
[1551] APL APRKurów, sygn. 35/1854/0/2.4/104, k. 3/11.
[1552] Tablica nagrobna na cmentarzu parafialnym w Skierbieszowie.

Przy wykorzystywaniu proszę podawać: Kulik Renata, Kulik Henryk, „Grabowiecki Słownik Biograficzny", Instytut Historii im. Wojtka Kulika, https://rodzinakulik.eu/, v. 04.08.2024

Kulik).

Zmarł, w wieku 42 lat-wg nagrobka, 18 maja 1923 roku. Pochowany na cmentarzu parafialnym w Skierbieszowie. W grobowcu pochowana jest także: Zofia z Lewanowiczów Kostkowska Łuczyńska (żyła lat 71, zm. 01.05.1967).

4.961. Kostkowski Marceli, arendarz folwarku Filipin

Arendarz folwarku Filipin (-1898-)[1553].
Żona: Klementyna z Adamskich.
Dzieci:
- Klemens, 1873-1898. Urodził się w 1873 roku w Krasnymstawie. Zmarł, jako kawaler, 25 listopada 1898 roku w Filipinie.

4.962. Kostrubała Andrzej, 1868-1948, sekretarz orkiestry „Namysłowskiej"

Urodził się w 1868 roku.
Sekretarz orkiestry „Namysłowskiej"[1554].
Zmarł, w wieku 80 lat, 17 marca 1948 roku. Pochowany w rodzinnym grobowcu na cmentarzu parafialnym w Starym Zamościu.

4.963. Kostrubiec Krzysztof

4.964. Kostrubiec Zofia

4.965. Kostrzanowska Franciszka z Sajów, 1885-1917

Zmarła, w wieku 32 lat, 11 lutego 1917 roku. Pochowana na cmentarzu parafialnym w Grabowcu[1555].

4.966. Kostrzanowski Franciszek, 1844-, szewc w Wólce Tuczępskiej

Urodził się w 1844 roku (około).
Szewc w Wólce Tuczępskiej (-1877-1890-)[1556].
Żona: Franciszka z Barańskich. Urodziła się w 1844 roku (około).
Dzieci:
- Michał, 1877-. Urodził się 27 września 1877 roku w Wólce Tuczępskiej[1557].
- Karol, 1879-. Urodził się 2 lipca 1879 roku w Wólce Tuczępskiej[1558].
- Antonina, 1890-. Urodziła się 29 marca 1890 roku w Tuczępach[1559].

4.967. Kostrzanowski Krzysztof, burmistrz miasta Grabowca

Ławnik przysięgły miasta Grabowca (-1707-1708-). Burmistrz miasta Grabowca (-1712-1713-). Rajca miasta Grabowca (-1714-1715-)[1560].

[1553] APRG, Księga zgonów, 1880-1901, k. 803/129.
[1554] Tablica nagrobna na cmentarzu parafialnym w Starym Zamościu.
[1555] APL APRG, sygn. 35/106/10/-/11, k. 154.
[1556] APRG, Księga urodzeń, 1871-1881, k. 662/150; APZ APPTuczępy, sygn. 88/739/0/-/14, k. 4/7.
[1557] APRG, Księga urodzeń, 1871-1881, k. 662/150.
[1558] APRG, Księga urodzeń, 1871-1881, k. 769/70.
[1559] APZ APPTuczępy, sygn. 88/739/0/-/14, k. 4/7.
[1560] APL AMG, sygn. 35/32/0/-/5, k. 5, 7, 26, 33, 35-38, 68, 86.

Przy wykorzystywaniu proszę podawać: Kulik Renata, Kulik Henryk, „Grabowiecki Słownik Biograficzny", Instytut Historii im. Wojtka Kulika, https://rodzinakulik.eu/, v. 04.08.2024

4.968. Kostrzanowski Wojciech, 1868-, kowal w Wólce Tuczępskiej

Urodził się w 1868 roku (około) w Tuczępach, syn Stanisława i Pauliny z Pawluków małżonków Kostrzanowskich. Kowal w Wólce Tuczępskiej (-1895-)[1561].

Żona: Antonina z Onuszkiewiczów. Urodziła się 1877 roku (około) w Chyżowicach, córka Władysława (kowala) i Marcjanny z Szelążków małżonków Onuszkiewiczów. Ślub odbył się, 24 lutego 1895 roku, w kościele r.l. w Grabowcu.

4.969. Kostrzewska, dziedziczka części dóbr Skomorochy Małe

Współdziedziczka dóbr Skomorochy Małe (lit. H; -1823-)[1562].

14 maja 1823 roku Komisja Hipoteczna Województwa Lubelskiego ponownie wezwała, do uregulowania praw własności zgodnie z art. 148 ustawy o przywilejach i hipotekach, m.in. dóbr Skomorochy Małe lit. H na 28 czerwca 1823 roku[1563].

4.970. Kostrzewska Eufrozyna, 1678-1757

4.971. Kostrzewska Jadwiga, 1718-1798

Urodziła się w 1718 roku (około).

Zmarła, w wieku 80 lat, 18 marca 1798 roku w Skomorochach Małych[1564].

4.972. Kostrzewska Marianna z Łużeckich, 1787-

Urodziła się w 1787 roku (około).

Mąż: Paweł Kostrzewski. Patrz hasło: Kostrzewski Paweł. Ślub odbył się, 12 lutego 1806 roku, w kościele r.l. w Uchaniach[1565].

4.973. Kostrzewski Franciszek, 1762-1819, dziedzic cząstki dóbr Skomorochy Małe

Urodził się w 1762 roku (około). Mieszkał w Skomorochach Małych (-1806-1816-).

Dziedzic cząstki dóbr Skomorochy Małe (-1811-; lit. H)[1566].

Zmarł 8 sierpnia 1819 roku w Skomorochach Małych[1567].

Żona: Brygida z Mańkowskich. Urodziła się w 1789 roku (około).

Dzieci:

- Karol Franciszek, 1806-. Urodził się 7 października 1806 roku w Skomorochach Małych (parafia r.l. Grabowiec)[1568].
- Ludwik, 1811-. Urodził się 7 grudnia 1811 roku w Skomorochach Małych (parafia r.l. Grabowiec)[1569].
- Aniela Salomea, 1816-. Urodziła się 16 listopada 1816 roku w Skomorochach Małych (imię matki podano: Barbara; parafia r.l. Grabowiec)[1570].
- Jan, 1819-. Urodził się 3 lutego 1819 roku w Skomorochach Małych (parafia r.l.

[1561] APRG, Księga małżeństw, 1883-1907, k. 155/17.
[1562] DUWL 1823, Nr 20, s. 340.
[1563] DUWL 1823, Nr 20, s. 340.
[1564] APL APRG, sygn. 35/106/10/-/26.
[1565] APL APRUchanie, sygn. 35/106/49/-/5, k. 12.
[1566] APL APRG, sygn. 35/1824/0/1/2, k. 131/216; DUWL 1825, Nr 15, s. 146.
[1567]
[1568] APL APRG, sygn. 35/106/10/-/26.
[1569] APL APRG, sygn. 35/1824/0/1/2, k. 131/216.
[1570] APL APRG, sygn. 35/1824/0/1/72, k. 50/129.

Instytut Historii im. Wo

Grabowiec)[1571].

4.974. Kostrzewski Jan, „szlachetnie urodzony”

Ojciec chrzestny Jerzego Ostaszewskiego, ochrzczonego 29 kwietnia 1734 roku w greckokatolickiej cerkwi w Tuczępach, późniejszego księdza[1572].

4.975. Kostrzewski Franciszek, 1759-1830, szlachcic

Urodził się w 1759 roku (około).
Ubogi szlachcic w Skomorochach Małych (-26.12.1830).
Zmarł 26 grudnia 1830 roku w Skomorochach Małych[1573].

4.976. Kostrzewski Paweł, 1769-

Urodził się w 1769 roku (około)[1574]. Mieszkał w Skomorochach Małych (-1830-)[1575].
Świadek sporządzenia aktu zgonu Michała Kuczewskiego (1830)[1576].
Żona (I):
Żona (II): Marianna z Łużeckich. Patrz hasło: Kostrzewska Marianna z Łużeckich.

4.977. Kostyra Anna z Sikorów, 1927-2004 /R/

Urodziła się 3 lipca 1927 roku w Lędzinach, córka Józefa i Moniki ze Stańczyków małżonków Sikora.
Zmarła 28 października 2004 roku w Tychach. Pochowana, w rodzinnym grobowcu, na cmentarzu parafialnym św. Bartłomieja w Bieruniu[1577].
Mąż: Tadeusz Jan Kostyra. Patrz hasło: Kostyra Tadeusz Jan.

4.978. Kostyra Jakub, 1899-1970 /R/

[1571] APL APRG, sygn. 35/1824/0/1/9, akt nr 20.
[1572] APL ChKG, sygn. 35/95/0/12.1/636, k. 48.
[1573] APL APRG, sygn. 35/1824/0/2.4/60, k. 306/163.
[1574] APL APRUchanie, sygn. 35/106/49/-/5, k. 12.
[1575] APL APRG, sygn. 351824/0/2.4/60, k. 296/132.
[1576] APL APRG, sygn. 351824/0/2.4/60, k. 296/132.
[1577] Tablica nagrobna na cmentarzu parafii św. Bartłomieja w Bieruniu.

Przy wykorzystywaniu proszę podawać: Kulik Renata, Kulik Henryk, „Grabowiecki Słownik Biograficzny”, Instytut Historii im. Wojtka Kulika, https://rodzinakulik.eu/, v. 04.08.2024

Zdjęcie 63 – Jakub Kostyra.

Urodził się 21 lipca 1899 roku w Bieruniu Starym, syn Pawła (Łokietek) i Ewy z domu Nyga małżonków Kostyra.

W listopadzie 1918 roku współtworzy w Bieruniu Starym Radę Robotniczą, która przejmuje władzę w mieście. Wstępuje do Towarzystwa Śpiewaczego „Polonia" i miejscowego gniazda Towarzystwa Gimnastycznego „Sokół". Współorganizuje w Bieruniu oddział Polskiej Organizacji Wojskowej Górnego Śląska (POW). Do oddziału wstępują członkowie miejscowego gniazda „Sokoła" i Towarzystwa Śpiewaczego „Polonia"[1578].

Podczas I powstania śląskiego uczestnicy w akcji zbrojnej na Grenzschutz w Jedlince, Woli i Chełmku[1579]. Dowódca 3 kompanii powstańczej (POW) pod koniec I powstania śląskiego, po śmierci Klemensa Latochy. Po upadku powstania schronił się, wraz z druhami, w obozie w Oświęcimiu. Po ogłoszeniu amnestii ujawnia się i wraca do działalności powstańczej[1580].

Będąc komendantem POW w Bieruniu bierze udział, podczas II powstania śląskiego, w rozbrajaniu niemieckich posterunków w Bieruniu i okolicy. 19 sierpnia 1920 roku powstańcy opanowali ratusz w Bieruniu, na którym zawieszono biało-czerwoną flagę. Następnie bierze udział wraz z innymi oddziałami w oblężeniu Pszczyny. Następnie, na polecenie POW, wstępuje do Policji Plebiscytowej i działa w Raciborzu i Lublińcu[1581].

W II powstaniu był dowódcą 4 kompanii w stopniu kaprala[1582].

Był wielokrotnie aresztowany przez Niemców. W 1920 roku Niemcy zapowiadali, że „żywy on nie wyjdzie" z rąk Sicherheitpolizei. Policja niemiecka przypisywała Jakubowi Kostyrze zakłócenie manifestacji Związku Wiernych Ojczyźnie Górnoślązaków, którzy maszerując ulicami Bierunia śpiewali głośno „Deutschland, Deutschland über alles …"[1583].

Przed III powstaniem śląskim powierzono mu dowództwo 5 kompanii 1 pułku pszczyńskiego (140 ludzi). Jego kompania bierze udział w walkach Stare Koźle, Kędzierzyn i Górę św. Anny.

Po przyłączeniu Śląska do Polski ożenił się. Miał zwyczaj zapraszać przed swój dom grajka, by ten na pile grał dla jego ukochanej żony[1584].

W czasie II wojny światowej bierze udział w walkach pod Pszczyną, Oświęcimiem, Krakowem i Lwowem. W 1940 roku zostaje aresztowany przez Niemców i uwięziony w obozie KL Sachsenhausen (numer więźnia 20536). Obóz opuszcza 3 maja 1945 roku[1585].

Po wojnie aktywnie uczestniczy w życiu miasta. Prezes Chóru „Polonia" w Bieruniu (1946-)[1586].

[1578] Kostyra Tomasz (wnuk Jakuba), „Nekrolog. Jakub Kostyra. Wspomnienie. 21.07.1899-9.08.1970"; Serafin Franciszek, „Udział mieszkańców Bierunia Starego w walce o narodowe wyzwolenie Górnego Śląska w latach 1919-1921", s. 5-10.

[1579] Kostyra Tomasz (wnuk Jakuba), „Nekrolog. Jakub Kostyra. Wspomnienie. 21.07.1899-9.08.1970".

[1580] Długajczyk Edward (1939-), „Przed 100. Rocznicą powstań śląskich i plebiscytu", www.szwarne.info (v. 29.12.2008).

[1581] Kostyra Tomasz (wnuk Jakuba), „Nekrolog. Jakub Kostyra. Wspomnienie. 21.07.1899-9.08.1970"; Długajczyk Edward (1939-), „Przed 100. Rocznicą powstań śląskich i plebiscytu", www.szwarne.info (v. 29.12.2008); Serafin Franciszek, „Udział mieszkańców Bierunia Starego w walce o narodowe wyzwolenie Górnego Śląska w latach 1919-1921", s. 5-10.

[1582] Zasoby archiwalne powstań śląskich, Instytut Józefa Piłsudskiego w Ameryce" www.pilsudski.org (v. 29.12.2018).

[1583] Kostyra Tomasz (wnuk Jakuba), „Nekrolog. Jakub Kostyra. Wspomnienie. 21.07.1899-9.08.1970"; Serafin Franciszek, „Udział mieszkańców Bierunia Starego w walce o narodowe wyzwolenie Górnego Śląska w latach 1919-1921", s. 5-10.

[1584] Kostyra Tomasz (wnuk Jakuba), „Nekrolog. Jakub Kostyra. Wspomnienie. 21.07.1899-9.08.1970".

[1585] Kostyra Tomasz (wnuk Jakuba), „Nekrolog. Jakub Kostyra. Wspomnienie. 21.07.1899-9.08.1970".

[1586] Czempas Jan, „Na jubileusz 80-lecia Chóru „Polonia" w Bieruniu", Śpiewak Śląski, 1998, Nr 6/319.

Przy wykorzystywaniu proszę podawać: Kulik Renata, Kulik Henryk, „Grabowiecki Słownik Biograficzny", Instytut Historii im. Wojtka Kulika, https://rodzinakulik.eu/, v. 04.08.2024

Radny Miejskiej Rady Narodowej w Bieruniu Starym (pięć kadencji) i przewodniczący Miejskiej Rady Narodowej w Bieruniu Starym (jedna kadencja). Radny powiatowy w Tychach i w Pszczynie. Prezes Związku Weteranów Powstań Śląskich i ZBoWiD[1587].

Otrzymał następujące odznaczenia m.in.:

- Śląska Wstęga Waleczności i Zasługi (odznaczenie ustanowione 30 maja 1921 roku przez rząd powstańczy, tj. Wydział Wykonawczy Naczelnej Władzy na Górnym Śląsku; przyznawany do 1927 roku; od 1927 roku „Krzyż na Śląskiej Wstędze Waleczności i Zasługi”).
- Śląski Krzyż Powstańczy.
- Medal za wojnę.
- Medal Niepodległości.
- Gwiazda Górnośląska.
- Brązowy Krzyż Zasługi.
- Złoty Krzyż Zasługi.
- Krzyż Kawalerski Orderu Odrodzenia Polski.

Zmarł 9 sierpnia 1970 roku. Pochowany, w rodzinnym grobowcu, na cmentarzu parafialnym św. Bartłomieja w Bieruniu (nr grobu K.V.14)[1588].

Żona: Maria z Pietrzyków. Patrz hasło: Kostyra Maria z Pietrzyków.

Dzieci:

- Tadeusz Jan, 1923-1981.
- Stanisław, 1932-.
- Dorota, 1939-.

4.979. Kostyra Maria z Pietrzyków, 1899-1982 /R/

Urodziła się w 1899 roku.

Zmarła w 1982 roku. Pochowana, w rodzinnym grobowcu, na cmentarzu parafialnym św. Bartłomieja w Bieruniu (nr grobu K.V.14)[1589].

Mąż: Jakub Kostyra. Patrz hasło: Kostyra Jakub.

4.980. Kostyra Tadeusz, 1923-1981/R/

Urodził się 3 maja 1923 roku w Mysłowicach, syn Jakuba i Marii małżonków Kostyra.

Pracownik Urzędu Gminy w Bieruniu Starym (styczeń-marzec 1945).

Pracownik Zakładów Tworzyw Sztucznych „ERG” w Bieruniu Starym (01.04.1945-), był ślusarzem planistą a następnie przewodniczącym Rady Zakładowej Zakładów Tworzyw Sztucznych „ERG” w Bieruniu (1972-1979-)[1590].

Otrzymał m.in. Srebrny Krzyż Zasługi, Złoty Krzyż Zasługi, Złotą Odznakę Związku Zawodowego Chemików (także i srebrną).

Zmarł 29 grudnia 1981 roku. Pochowany, w rodzinnym grobowcu, na cmentarzu parafialnym św. Bartłomieja w Bieruniu (nr grobu L.VI.7)[1591].

[1587] Kostyra Tomasz (wnuk Jakuba), „Nekrolog. Jakub Kostyra. Wspomnienie. 21.07.1899-9.08.1970”.
[1588] Tablica nagrobna na cmentarzu parafii św. Bartłomieja w Bieruniu.
[1589] Tablica nagrobna na cmentarzu parafii św. Bartłomieja w Bieruniu.
[1590] „Kostyrowie”, Sprawy chemików, Katowice, 1979, Nr 14/431, s. 4, 6.
[1591] Tablica nagrobna na cmentarzu parafii św. Bartłomieja w Bieruniu.

Przy wykorzystywaniu proszę podawać: Kulik Renata, Kulik Henryk, „Grabowiecki Słownik Biograficzny”, Instytut Historii im. Wojtka Kulika, https://rodzinakulik.eu/, v. 04.08.2024

Nagrobek 40 – Rok 2018, 22 lipca. Nagrobek Anny i Tadeusza małżonków Kostyra. Foto Henryk Kulik.

Żona: Anna z Sikorów. Patrz hasło: Kostyra Anna z Sikorów.

4.981. Koszel Iwona, pracownik banku w Grabowcu

4.982. Koszel Janina Elżbieta z Boczkowskich, 1950-2017, nauczycielka w Grabowcu

Urodziła się 26 lutego 1950 roku w Grabowiec-Górze, córka Edwarda i Leokadii z Surmów małżonków Boczkowskich. Absolwentka Szkoły Podstawowej w Grabowcu (1963). W 1970 roku uzyskuje dyplom ukończenia Studium Nauczycielskiego w Lublinie na kierunku filologia rosyjska. W 1980 roku ukończyła studium przedmiotowo-metodyczne w Instytucie Kształcenia Nauczycieli i Badań Oświatowych w Lublinie na kierunku nauczanie początkowe.

Nauczycielka Szkoły Podstawowej w Grabowcu (16.08.1970-01.03.1995).

Otrzymała m.in. nagrodę: Kuratora Oświaty i Wychowania w Zamościu (1980), Inspektora Oświaty i Wychowania w Grabowcu (1984), Dyrektora Szkoły Podstawowej w Grabowcu (1984, 1989).

Z dniem 1 marca 1995 roku przechodzi na rentę a następnie na emeryturę.

Zmarła 18 sierpnia 2017 roku. Pochowana na cmentarzu parafialnym w Grabowcu.

Mąż: Zdzisław Józef Koszel.

Dzieci:
- Artur, absolwent Szkoły Podstawowej w Grabowcu (1987),
- Marcin, absolwent Szkoły Podstawowej w Grabowcu (1990).

4.983. Koszczewski Onufry, 1786, diak we wsi Pniówno

Urodził się w 1786 roku (około).

Diak przy cerkwi r.g. Pniówno (-1819-)[1592].

4.984. Koszlato Paweł, 1815-, kowal

Urodził się w 1815 roku (około).

Kowal w Świdnikach (-1850-)[1593].

[1592] APL APGPniówno, sygn. 35/2098/0/1/19, k. 19/1.
[1593] APRG, Księga zgonów, 1847-1862, k. 96/36.

Instytut Historii im. Wo

4.985. Kosztowska Marianna z Piekarskich, 1837-1887

Urodziła się w 1837 roku (około) w miejscowości Orzechowice (Galicja Austriacka), córka Walentego i Tekli z Kuczerów małżonków Piekarskich[1594].

Zmarła, w wieku 50 lat, 8 sierpnia 1887 roku w Wolicy Uchańskiej.

Mąż: Paweł Kosztowski. Patrz hasło: Kosztowski Paweł.

4.986. Kosztowska Zofia Michalina z Hryniewieckich, 1868-

Urodziła się w 1868 roku (około) we wsi Steniatyn (parafia r.l. Łaszczów), córka Józefa i Magdaleny z Dąbrowskich/Dombrowskich małżonków Hryniewieckich właścicieli dóbr Steniatyn[1595].

Zmarła, w wieku 29 lat, 16 lub 18 kwietnia 1899 roku. Pochowana, w rodzinnym grobowcu, na Cmentarzu Powązkowskim w Warszawie (KW 207 R 1 M 17-18 lub KW 218 R 2 M 33).

W grobowcu, KW 207 R 1 M 17-18, pochowani są także: Henryk Hryniewiecki (żył lat 24, student Instytutu Puławskiego, zamordowany przez Moskali 27 grudnia 1895 roku w Cytadeli Warszawskiej), Henryk Kosztowski, Roman Kosztowski, Hanusia Kosztowska (żyła 11 miesięcy, zmarła 29 sierpnia 1924 roku w Rokotowie), Wincenty Kosztowski (żył lat 79, zmarł 20 lutego 1946 roku), Maria Salomea Kosztowska (żyła lat 77, zmarła 31 grudnia 1972 roku).

W grobowcu, KW 218 R 2 M 33, pochowani są także: Tadeusz Zienkiewicz (żył lat 52, zm. 12 sierpnia 1914 roku; szwagier Walentego Kosztowskiego), Kazimiera Stasiewicz (1903-1943).

Mąż: Walenty Wincenty Kosztowski. Patrz hasło: Kosztowski Walenty Wincenty. Ślub odbył się, 7 lutego 1891 roku, w kościele r.l. w Łaszczowie.

4.987. Kosztowski Henryk, 1897-1918

Urodził się 12 lipca 1897 roku, szwoleżer 1. Pułku 1. Brygady Legionów Polskich.

Zginął 10 grudnia 1918 roku pod Dołhobyczowem. Pochowany, w rodzinnym grobowcu, na Cmentarzu Powązkowskim w Warszawie (KW 207 R 1 M 17-18).

[1594] APZ APRSkierbieszów, sygn. 88/632/0/-/12, k. 152/50.
[1595] APZ APRŁaszczów, sygn. 88/618/0/-/16, k. 73/26; Tablica nagrobna na cmentarzu.

Przy wykorzystywaniu proszę podawać: Kulik Renata, Kulik Henryk, „Grabowiecki Słownik Biograficzny", Instytut Historii im. Wojtka Kulika, https://rodzinakulik.eu/, v. 04.08.2024

Zdjęcie 64 – Henryk Kosztowski (zdjęcie ze zbiorów Elżbiety Maciejowskiej-Rozłuckiej).

4.988. Kosztowski Paweł, 1831-1889, właściciel dóbr Wolica Uchańska

Urodził się w 1831 roku (około).

Oficjalista (ekonom) dóbr Świdniki (-1861-1872-), leśniczy w Świdnikach (-1873-). Arendator dóbr Żuków (-1874-1880-)[1596].

Właściciel dóbr Wolica Uchańska (-1883-22.11.1889)[1597].

Zmarł, w wieku 58 lat, 22 listopada 1889 roku w Wolicy Uchańskiej.

Żona: Marianna z Piekarskich. Patrz hasło: Kosztowska Marianna z Piekarskich.

Dzieci:

- Aniela, 1861-1933. Patrz hasło: Franczewska Aniela z Kosztowskich.
- Marianna, 1864-. Urodziła się 24 czerwca 1864 roku w Świdnikach.
- Zofia, 1865-. Patrz hasło: Czermińska Zofia z Kosztowskich.
- Walenty Wincenty, 1867-. Patrz hasło: Kosztowski Walenty Wincenty.

4.989. Kosztowski Roman, 1892-1924

Zdjęcie 65 – Roman Kosztowski (zdjęcie ze zbiorów Elżbiety Maciejowskiej-Rozłuckiej).

Ułan 1. Pułku Beliny, porucznik 1. Pułku Szwoleżerów[1598].

[1596] APRG, Księga urodzeń, 1862-1871, k. 66/195, 196/118, 196/119, 196/120, 334/81, 334/81; APRG, Księga urodzeń, 1871-1881, k. 120/68, 244/69, 836/88; APL APRG, sygn. 35/1824/0/2.4/67, k. 121/9; APL APRG, sygn. 35/1824/0/2.4/71, k. 152/67; APL APRG, sygn. 35/1824/0/2.4/73, k. 190/83.

[1597] APRG, Księga małżeństw, 1883-1907, k. 3/7; APZ APRSkierbieszów, sygn. 88/632/0/-/14, k. 175/127.

[1598] Informacja Elżbiety Maciejowskiej-Rozłuckiej; Tablica nagrobna na cmentarzu.

Zmarł, w wielu 32 lat. Zmarł 6 grudnia 1924 roku. Pochowany, w rodzinnym grobowcu, na Cmentarzu Powązkowskim w Warszawie (KW 207 R 1 M 17-18).

4.990. Kosztowski Walenty Wincenty, 1867-1946, właściciel dóbr Steniatyn

Urodził się 5 kwietnia 1867 roku w Świdnikach (parafia r.l. Grabowiec), syn Pawła i Marianny z Piekarskich małżonków Kosztowskich[1599].

Zdjęcie 66 – Walenty Wincenty Kosztowski (zdjęcie ze zbiorów Elżbiety Maciejowskiej-Rozłuckiej).

Zarządca dóbr Żdżary (-1891-; parafia r.l. Zabołotce; Wołyń; współcześnie rejon iwanicki, obwód wołyński, Ukraina). Właściciel dóbr Steniatyn (-1908-; parafia r.l. Łaszczów). Kupiec w Warszawie (-1900-).

Zmarł 20 lutego 1946 roku w Warszawie. Pochowany, w rodzinnym grobowcu, na Cmentarzu Powązkowskim w Warszawie.

Żona (I): Zofia Michalina z Hryniewieckich. Patrz hasło: Kosztowska Zofia Michalina z Hryniewieckich.

Żona (II): Maria Magdalena z domu Wisznia. Urodziła się w 1873 roku (około) w Ł… (pow. nowomiński), córka Michała i Franciszki małżonków Wisznia. Mieszkała w Warszawie (-1900-). Ślub odbył się, 18 maja 1900 roku, w kościele r.l. św. Barbary w Warszawie[1600].

4.991. Koszuta Adolf, naczelnik gminy

[1599] Spis AOZKP 1909, s. 57; Informacja Elżbiety Maciejowskiej-Rozłuckiej; APZ APRŁaszczów, sygn. 88/618/0/-/16, k. 73/26; APW APRW-waBarbara, sygn. 72/1214/0/-/66, k. 274/103.
[1600] APW APRW-waBarbara, sygn. 72/1214/0/-/66, k. 274/103.

Przy wykorzystywaniu proszę podawać: Kulik Renata, Kulik Henryk, „Grabowiecki Słownik Biograficzny", Instytut Historii im. Wojtka Kulika, https://rodzinakulik.eu/, v. 04.08.2024

Zdjęcie 67 – Adolf Koszuta (zdjęcie z Kroniki Gminy Grabowiec, tom I).

Urodził się w 1935 roku w Rogowie. Absolwent Państwowej Szkoły Ogólnokształcącej Stopnia Podstawowego w Grabowcu w 1951 roku i absolwent Liceum Ogólnokształcącego w Grabowcu w 1955 roku. W 1972 roku ukończył studia magisterskie na Wydziale Prawa i Administracji Uniwersytetu Marii Curie-Skłodowskiej w Lublinie[1601].

Pracownik Banku Spółdzielczego w Miączynie (1957-1959). Lustrator Centralnego Związku Spółdzielni Oszczędnościowo-Pożyczkowej (1959-1969). Dyrektor Banku Spółdzielczego w Miączynie (1969-1976). Naczelnik gminy Grabowiec (dwie kadencje: 01.07.1976-1979, 1979-1982)[1602].

Prezes Zarządu Gminnego OSP w Grabowcu.

Otrzymał odznakę „Zasłużony Działacz Ruchu Spółdzielczego". Odznaczony Srebrnym Krzyżem Zasługi (1974)[1603].

Mieszka w Rogowie.

4.992. Koszuta Czesława, nauczycielka

Nauczycielka Szkoły Podstawowej w Świdnikach (-01.09.1967-31.08.1991)[1604]. Z dniem 31 sierpnia 1991 roku przeszła na emeryturę.

Otrzymała m.in. nagrodę za opiekę nad organizacją SKO (1976, od BS w Miączynie).

4.993. Koszuta Helena z Martyniuków, 1900-1966

Urodziła się w 1900 roku[1605].

Mąż: Jan Koszuta. Patrz hasło: Koszuta Jan.

4.994. Koszuta Jan, 1870-, rolnik w Miączynie

Urodził się w 1870 roku (około).

Rolnik w Miączynie (-1907-)[1606].

Żona: Anna ze Skowyrów (ur. ok. 1871).

Dzieci:

- Edward, 1909-. Urodził się 15 października 1909 roku w Miączynie.

[1601] Kronika Gminy Grabowiec; Kulik Wojciech, Renata, Henryk „Monografia Zespołu Szkół im. Henryka Sienkiewicza w Grabowcu".
[1602] Kronika Gminy Grabowiec.
[1603] Przyznaną przez Krajową Radę Spółdzielczą – naczelny organ samorządu spółdzielczego.
[1604] Kronika Szkoły Podstawowej w Świdnikach, tom I (1944-1971); Kronika Szkoły Podstawowej w Świdnikach, tom II (1971-1992).
[1605] APRG, Księga urodzeń 1920-1928.
[1606] APRG, Księga urodzeń, 1907-1912, k. 208/272.

Przy wykorzystywaniu proszę podawać: Kulik Renata, Kulik Henryk, „Grabowiecki Słownik Biograficzny", Instytut Historii im. Wojtka Kulika, https://rodzinakulik.eu/, v. 04.08.2024

4.995. Koszuta Jan, 1894-, rolnik w Świdnikach

Urodził się w 1894 roku.
Rolnik w Świdnikach (-1922-)[1607].
Żona: Helena z Martyniuków. Patrz hasło: Koszuta Helena z Martyniuków.
Dzieci:
- Władysław, 1922-

4.996. Koszuta Jan, 1903-1996, nauczyciel

Urodził się 8 lipca 1903 roku.
W okresie II wojny światowej działał w AK (pseudonim Czarna Strzała)[1608].
Kierownik Szkoły Podstawowej w Rogowie (-1949-1950-). Pracował w Szkole Podstawowej w Świdnikach.
Zmarł 30 maja 1996 roku. Pochowany na cmentarzu parafialnym w Grabowcu.
Żona: Wanda z Niedzielskich. Patrz hasło: Koszuta Wanda z Niedzielskich.

4.997. Koszuta Jan, dyrektor szpitala

4.998. Koszuta Stefan

Żona: Rozalia ze Starszuków.
Dzieci:
- Franciszka, 1812-. Urodziła się 25 września 1812 roku w Rogowie[1609].

4.999. Koszuta Wanda z Niedzielskich, 1904-1933, nauczycielka

Urodziła się 30 sierpnia 1904 roku, z domu Niedzielska. Nauczycielka[1610].
Zmarła 1 stycznia 1933 roku. Pochowana na cmentarzu parafialnym w Grabowcu.
Mąż: Jan Koszuta. Patrz hasło: Koszuta Jan.
Dzieci:
- Danuta (uczęszczała w roku szkolnym 1940/41 do klasy VI w Szkole Powszechnej w Grabowcu).

4.1000. Koszuta Wiktoria ze Starszuków, 1853-1918, gospodyni w Rogowie

Urodziła się 2 listopada 1853 roku w Świdnikach, córka Macieja i Marianny z Baranów małżonków Starszuk[1611].
Zmarła, w wieku 60 lat-wg aktu zgonu, jako wdowa, 4 grudnia 1918 roku w Rogowie[1612].

4.1001. Koszyk Teofila ze Słupczyńskich, nauczycielka w Tyszowcach

4.1002. Koszyk Władysław, 1891-, kierownik szkoły w Grabowcu

Urodził się w 1891 roku (około).
Nauczyciel Szkoły Powszechnej w Grabowcu (wrzesień 1916-sierpień 1921), brak

[1607] APRG, Księga urodzeń 1920-1928.
[1608] Tablica nagrobna na cmentarzu parafialnym w Grabowcu.
[1609] APL APRG, sygn. 35/1824/0/3, akt urodzenia nr 177.
[1610] Tablica nagrobna na cmentarzu parafialnym w Grabowcu.
[1611] APL APGŚwidniki, sygn. 35/2146/0/2.4/45, k. 14/27.
[1612] APRG, Księga zgonów, 1918-1934, k. 8/245.

Przy wykorzystywaniu proszę podawać: Kulik Renata, Kulik Henryk, „Grabowiecki Słownik Biograficzny", Instytut Historii im. Wojtka Kulika, https://rodzinakulik.eu/, v. 04.08.2024

potwierdzenia pracy w latach szkolnych 1918/19-1919/20)[1613].

Kierownik Dwu-klasowej Szkoły Powszechnej w Grabowcu w roku szkolnym 1916/17 i 7-klasowej Szkoły Powszechnej w Grabowcu w roku szkolnym 1920/21.

Kierownik Szkoły Powszechnej w Tyszowcach ().

Możliwie, że był zastępcą inspektora szkolnego w Busku Kieleckim a następnie w wyniku konkursu (od 27.03.1926) zastępcą inspektora szkolnego w Tomaszowie Lubelskim[1614].

Prawdopodobnie był kierownikiem 7 klasowej Publicznej Szkoły Powszechnej Nr 11 w Lublinie (mianowany z dniem 1 sierpnia 1932 roku w drodze konkursu, wcześniej był pełniącym obowiązki)[1615].

4.1003. Kościakiewicz Eliasz, 1806-, zastępca wójta gminy Tuchowicz

Urodził się w 1806 roku (około).

Zastępca wójta gminy Tuchowicz (-1827-)[1616].

4.1004. Kościakiewicz Leon, „urodzony”

Żona: Cecylia z Karpowiczów.

Dzieci:

- Petronela, 1812-1870. Patrz hasło: Kwiatkowska Petronela z Kościakiewiczów.
- Domicella, 1816-. Patrz hasło: Laurysiewicz Platon, „Ogólny wykaz księży …”.

4.1005. Kościanek Jan, 1865-, ogrodnik w Siedlisku

Urodził się w 1865 roku (około).

Ogrodnik w Siedlisku (-1901-)[1617].

4.1006. Kościelna Franciszka z Koschmann/Kuśmianów, 1900-1977 /R/

Urodziła się 28 listopada 1900 roku, córka Karola i Marii z Wonchallów małżonków Kuschmann.

Zmarła 15 września 1977 roku. Pochowana, w rodzinnym grobowcu, na cmentarzu komunalnym w Gorzowie Śląskim.

Mąż: Karol Kościelny. Patrz hasło: Kościelny Karol.

4.1007. Kościelna Stanisława z Krupów, 1925-2013 /R/

Urodziła się 17 lipca 1925 roku w Krakowie, córka Ferdynanda i Agnieszki z Rzepków małżonków Krupa.

Zmarła 21 stycznia 2013 roku. Pochowana, rodzinnym w grobowcu, na cmentarzu komunalnym w Gorzowie Śląskim.

4.1008. Kościelny Alojzy[1618], 1930-2000, kominiarz, strażak /R/

[1613] APRG, Księga urodzeń, 1912-1920, k. 302/177; Kulik Wojciech, Renata, Henryk „Monografia Zespołu Szkół im. Henryka Sienkiewicza w Grabowcu”.
[1614] DzUrz MWRiOP 1926, Nr 10 (172), poz. 120, s. 247.
[1615] DzUrz KOSL 1932, Nr 7-9, poz. 46.
[1616] Alegat.
[1617] APRG, Księga urodzeń, 1891-1902, k. 434/108.
[1618] Dziadek Wojtka Kulika.

Przy wykorzystywaniu proszę podawać: Kulik Renata, Kulik Henryk, „Grabowiecki Słownik Biograficzny”, Instytut Historii im. Wojtka Kulika, https://rodzinakulik.eu/, v. 04.08.2024

Urodził się 12 lutego 1930 roku w Gorzowie Śląskim, syn Karola i Franciszki z Kuśmanów małżonków Kościelnych.

Kominiarz (ponad 40 lat), strażak ochotnik.

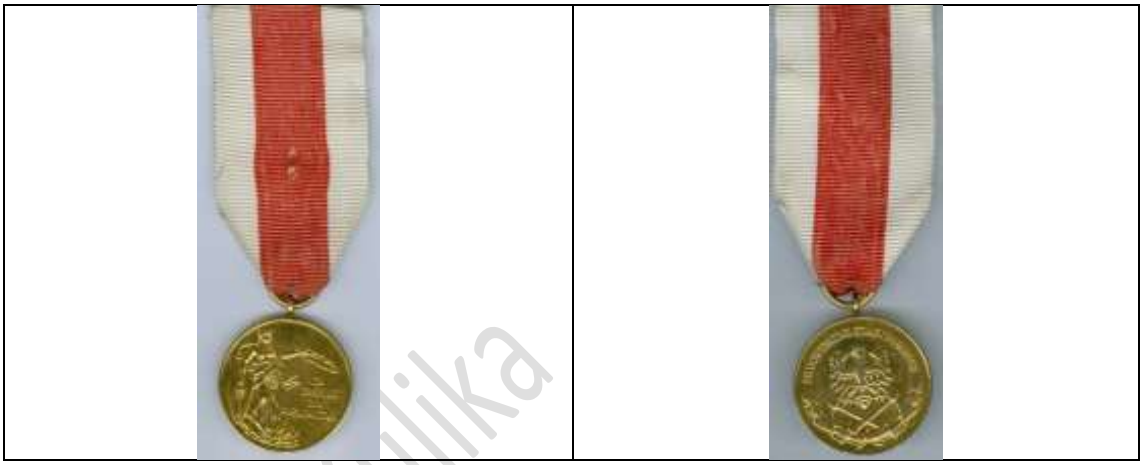

Medal 2 – Rok 1979, 14 maja. Złoty medal „Za Zasługi dla Pożarnictwa” (awers i rewers). Ze zbiorów Wojciecha Henryka Kulika.

Dokument 16 – Rok 1979, 14 maja. Legitymacja złotego medalu „Za Zasługi dla Pożarnictwa” (awers i rewers). Ze zbiorów Wojciecha Henryka Kulika.

Odznaka 1 – Odznaka „Za wysługę lat”. Odznaka uzupełniana jest w cyklu pięcioletnim oznaczeniem liczby lat działalności w OSP. Ze zbiorów Wojciecha Kulika.

Zmarł 7 listopada 2000 roku w Gorzowie Śląskim. Pochowany, w rodzinnym grobowcu, na cmentarzu komunalnym w Gorzowie Śląskim.

Żona: Stanisława Maria Kościelna. Patrz hasło: Kościelna Stanisława Maria.

4.1009. Kościelny Karol[1619], 1899-1970 /R/

Urodził się 28 grudnia 1899 roku.

Zmarł 18 września 1970 roku. Pochowany, w rodzinnym grobowcu, na cmentarzu komunalnym w Gorzowie Śląskim.

Nagrobek 41 – Rok 2018, 18 sierpnia. Nagrobek rodziny Kościelnych (foto Henryk Kulik).

Żona: Franciszka. Patrz hasło: Kościelna Franciszka.

Dzieci:

- Agnieszka. *Patrz hasło: Mikołajczyk Agnieszka z Kościelnych.*
- Alojzy Józef, 1930-2000, Patrz hasło: Kościelny Alojzy Józef.

4.1010. Kościelniak vel Kościelny Józef, 1884-, woźny Sądu Pokoju w Grabowcu

Urodził się w 1884 roku (około).

Woźny Sądu Pokoju w Grabowcu (-08.01.1918-)[1620].

Żona: Michalina z Bartłomiejczuków. Patrz hasło: Kościelniak vel Kościelna Michalina z Bartłomiejczuków.

Dzieci:

- Jan, 1918-. Urodził się 28 grudnia 1917 roku w Grabowcu[1621].

4.1011. Kościelniak vel Kościelna Michalina z Bartłomiejczuków,

Urodziła się w 1888 roku (około)[1622].

Mąż: Józef Kościelniak vel Kościelny. Patrz hasło: Kościelniak vel Koscielny Józef.

4.1012. Kościołek Jan, 1840-1896, szewc w Grabowcu

Urodził się w 1840 roku (około) w Tyszowcach, syn Ignacego i Tekli z Dyresewiczów.

[1619] Pradziadek Wojtka Kulika.
[1620] APRG, Księga urodzeń, 1912-1920, k. 359/2.
[1621] APRG, Księga urodzeń, 1912-1920, k. 359/2.
[1622] APRG, Księga urodzeń, 1912-1920, k. 359/2.

Instytut Historii im. Wo

Szewc w Grabowcu (-08.12.1896)[1623].

Zmarł, jako wdowiec, 8 grudnia 1896 roku w Grabowcu.

Żona: Anna z Lipczewskich.

4.1013. Kościuk Jan

Żona: Agnieszka Soroczyńska. Ślub odbył się, 24 listopada 1799 roku, w kościele r.l. w Grabowcu[1624].

4.1014. Kościuk Roman, mieszczanin grabowiecki

9 lutego 1778 roku sprzedaje, razem z żoną Chwenną, półćwiartek pola, rozpoczynający się od drogi Beresteckiej a kończący się na równi z innymi, Pawłowi Sokalskiemu[1625].

Żona: Chwenna (-1778-)[1626].

Dzieci:

- Aleksander (-1778-)[1627].

4.1015. Kościuszko Tadeusz, 1746-1817, bojownik

Herbu Roch III. Urodził się 4 lutego 1746 roku w miejscowości Mereczowszczyzna (współcześnie obwód brzeski, rejon iwacewicki, Białoruś).

Zmarł 15 października 1817 roku w miejscowości Solura (Szwajcaria).

15 października 1917 roku we wszystkich kościołach diecezji lubelskiej zostały odprawione uroczyste nabożeństwa za pomyślność Ojczyzny lub za spokój duszy zmarłego Tadeusza Kościuszki[1628].

Pomnik 1 – Rok 2008, 2 listopada. Klemensów (współcześnie: część Szczebrzeszyna, pow. zamojski, woj. lubelskie). Pomnik Tadeusza Kościuszki z 1917 roku (foto Henryk Kulik).

[1623] APRG, Księga zgonów, 1880-1901, k. 720/164.
[1624] APL APRG, sygn. 35/106/10/-/23.
[1625] APL AMG, sygn. 35/32/0/-/12, k. 94.
[1626] APL AMG, sygn. 35/32/0/-/14, k. 199, 200.
[1627] APL AMG, sygn. 35/32/0/-/14, k. 199, 200.
[1628] APRG, Pismo administratora diecezji lubelskiej nr 1384.

Przy wykorzystywaniu proszę podawać: Kulik Renata, Kulik Henryk, „Grabowiecki Słownik Biograficzny", Instytut Historii im. Wojtka Kulika, https://rodzinakulik.eu/, v. 04.08.2024

Pomnik 2 – Rok 2018, 20 października. Klemensów (współcześnie: część Szczebrzeszyna, pow. zamojski, woj. lubelskie). Pomnik Tadeusza Kościuszki z 1917 roku (foto Henryk Kulik).

Pomnik 3 – Rok 2008, 2 listopada. Klemensów (współcześnie: część Szczebrzeszyna, pow. zamojski, woj. lubelskie). Tablica na pomniku Tadeusza Kościuszki z 1917 roku (foto Henryk Kulik).

Instytut Historii im. Wo

Pomnik 4 – Rok 2018, 20 października. Klemensów (współcześnie: część Szczebrzeszyna, pow. zamojski, woj. lubelskie). Wizerunek Tadeusza Kościuszki umieszczony na pomniku z 1917 roku (foto Henryk Kulik).

Zdjęcie 68 – Rok 2012, 21 października. Horodło (pow. hrubieszowski, woj. lubelskie). Tablica pamiątkowa na frontowej ścianie kościoła św. Jacka w Horodle (parafia r.l. Horodło; foto Henryk Kulik).

4.1016. Kość Paweł, wójt gminy Siedliszcze

Wójt gminy Siedliszcze (-czerwiec 1924-)[1629].

4.1017. Kość Rozalia, 1815-, akuszerka

Urodziła się w 1815 roku (około).
Akuszerka w Siedlisku (-1871-)[1630].

4.1018. Kość Klara, 1768-1798

Urodziła się w 1768 roku.
Zmarła, w wieku 30 lat, 11 czerwca 1798 roku w Grabowcu[1631].

[1629] AAN MWRiOP, sygn. 2/14/0/5/866, k. 40.
[1630] APRG, Księga urodzeń, 1871-1881, k. 13/88.
[1631] APL APRG, sygn. 35/106/10/-/23.

4.1019. Koślarz Michał, majster kunsztu szewskiego w Grabowcu

Majster kunsztu szewskiego w Grabowcu (przed 1811)[1632].
Żona: Agnieszka z Gąsiorów.
Córka:
- Anna, 1784-. Patrz hasło: Własiewicz Anna z Koślarzów, primo voto Mielnik/Mielniczuk.

4.1020. Kośmiderski Michał, burmistrz miasta Wąwolnica

Urodził się w 1820 roku (około)[1633].
Burmistrz miasta Wąwolnica ().
Zmarł 22 grudnia 1882 roku. Pochowany na cmentarzu w Wąwolnicy.

4.1021. Kotalla Jan, 1781-, komisarz w Koniuchach

Urodził się w 1781 roku (około).
Komisarz w Koniuchach (-1811-)[1634].
Żona: Jadwiga. Zmarła, w wieku 26 lat, 4 sierpnia 1811 roku w Koniuchach.

4.1022. Kotarzuk Ludwik, 1826-, leśniczy

Urodził się w 1826 roku (około).
Leśniczy w Skibicach (-1862-)[1635].

4.1023. Kotlicki Wawrzyniec, wójt dziedziczny Grabowca

4.1024. Kotlarski Józef, 1848-1900, stolarz w Zaborcach

Urodził się w 1848 roku (około) we wsi Małożew, syn Piotra i Ludwiki z Soleckich. Stolarz w Zaborcach (-12.01.1900)[1636].
Zmarł, jako wdowiec, 12 stycznia 1900 roku w Zaborcach.
Żona: Julia z Lemańskich.

4.1025. Kotpołowski Józef, zastępca burmistrza Łaszczowa

Zastępca burmistrza miasta Łaszczowa (-1814-)[1637].

4.1026. Kotoniaczewski Tomasz, 1854-, organista w Dubie

Urodził się w 1854 roku (około).
Organista w kościele r.l. w Dubie (-1904-)[1638].

4.1027. Kotowicz Wincenty, 1812-, ekonom dóbr Świdniki

[1632] APL APRG, sygn. 35/1824/0/1/2, k. 262/30.
[1633] Tablica nagrobna na cmentarzu parafialnym w Wąwolnicy.
[1634] APL APRG, sygn. 35/1824/0/1/2, k. 315/111.
[1635] APRG, Księga urodzeń, 1862-1871, k. 8/128.
[1636] APRG, Księga zgonów, 1880-1901, k. 869/6.
[1637] APL APRŁaszczów, sygn. 35/1866/0/1/7, k. 219/95.
[1638] APZ APRDub, sygn. 88/603/0/-29, k. 36/107.

Przy wykorzystywaniu proszę podawać: Kulik Renata, Kulik Henryk, „Grabowiecki Słownik Biograficzny", Instytut Historii im. Wojtka Kulika, https://rodzinakulik.eu/, v. 04.08.2024

Urodził się w 1812 roku (około).
Ekonom dóbr Świdniki (-1846-1847-)[1639].

4.1028. Kotowoda Agata z Lisieckich, 1889-

Urodziła się 1889 w Grabowcu, córka Antoniego i Pelagii z Czuprów małżonków Lisieckich.

Mąż: Franciszek Ksawery Kotowoda. Patrz hasło: Kotowoda Franciszek Ksawery. Ślub odbył się, 14 czerwca 1914 roku, w kościele r.l. w Grabowcu[1640].

4.1029. Kotowoda Błażej, 1861-, kowal w Grabowcu

4.1030. Kotowoda Franciszek Ksawery, 1882-, szewc w Grabowcu

Urodził się w 1882 roku, syn Piotra i Katarzyny z Orłowskich małżonków Kotowoda.
Żona: Agata z Lisieckich. Patrz hasło: Kotowoda Agata z Lisieckich[1641].

4.1031. Kotowoda Franciszka z Kanikułów, 1873-

4.1032. Kotowoda Grzegorz, 1884-, rolnik w Grabowcu

Urodził się w 1884 roku.
Rolnik w Grabowcu (-1915-)[1642].
Żona: Marcjanna z Poteruchów. Patrz hasło: Kotowoda Marcjanna z Poteruchów.
Dzieci:
- Leontyna, 1910-2002. Patrz hasło: Adamczuk Leontyna z Kotowodów.
- Stanisław, 1915-. Urodził się 23 września 1915 roku w Grabowcu[1643].
- Regina, -1946.

4.1033. Kotowoda Jan /Kotowód/, 1857-, kowal w Grabowcu

Urodził się w 1857 roku.
Kowal w Grabowcu (-1891-1897-)[1644].

4.1034. Kotowoda Jozafat, 1865-, rolnik w Grabowcu, Horyszowie Ruskim

4.1035. Kotowoda Józefa z Bartników, 1864-

4.1036. Kotowoda Julianna z Chodaków, 1840-1917

Zmarła, w wieku 36 lat – wg wykazu, 31 maja 1917 roku. Pochowana na cmentarzu parafialnym w Grabowcu[1645].

4.1037. Kotowoda Katarzyna z Futymów

[1639] APL APRG, sygn. 35/1824/0/2.4/35, k. 123/22; APL APGŚwidniki, sygn. 35/2146/0/2.4/39, k. 3/8
[1640] APRG, Księga małżeństw, 1908-1926, k. 506/37.
[1641] APRG, Księga małżeństw, 1908-1926, k. 506/37.
[1642] APRG, Księga urodzeń, 1912-1920, k. 252/225.
[1643] APRG, Księga urodzeń, 1912-1920, k. 252/225.
[1644] APRG, Księga zgonów, 1880-1901, k. 511/138, 540/82, 747/82.
[1645] APL APRG, sygn. 35/106/10/-/11, k. 156.

Przy wykorzystywaniu proszę podawać: Kulik Renata, Kulik Henryk, „Grabowiecki Słownik Biograficzny", Instytut Historii im. Wojtka Kulika, https://rodzinakulik.eu/, v. 04.08.2024

4.1038. Kotowoda Katarzyna z Orłowskich, 1859- /

Urodziła się 14 października 1859 roku w Grabowcu, córka Piotra i Klary z Pyrów małżonków Orłowskich[1646].

Mąż: Piotr Kotowoda. Patrz hasło: Kotowoda Piotr. Ślub odbył się, 29 stycznia 1878 roku, w kościele r.l. w Grabowcu.

4.1039. Kotowoda Marcjana z Poteruchów, 1886-

Urodziła się w 1886 roku.

Mąż: Grzegorz Kotowoda. Patrz hasło: Kotowoda Grzegorz[1647].

4.1040. Kotowoda Maria ze Swatków

4.1041. Kotowoda Paweł, rolnik w Grabowcu

4.1042. Kotowoda Piotr, 1829-, gajowy w Grabowcu

Urodził się w 1829 roku w Grabowcu, syn Jana i Marianny z Greniuków. Gajowy w Grabowcu (-1868-1871-)[1648].

Żona (I): Katarzyna z Futymów (ur. ok. 1838, zm. przed 1878).

Dzieci:

- Helena, 1868-. Urodziła się 30 lipca 1868 roku w Grabowcu.
- Brygida, 1861-1868. Zmarła, w wieku 7 lat, 29 września 1868 roku w Grabowcu.

Żona (II): Katarzyna z Orłowskich. Patrz hasło: Kotowoda Katarzyna z Orłowskich.

Dzieci:

- Franciszek Ksawery, 1882-. Patrz hasło: Kotowoda Franciszek Ksawery.

4.1043. Kotowski Aleksander, 1819-

Urodził się w 1819 roku (około). Posiadacz części dóbr Sułów (-1849-)[1649].

Rodzina, patrz hasło: Karasiński Stanisław.

4.1044. Kotschedoff Kornel Oskar Teodor

4.1045. Kowacz Józefa z Olszewskich, 1816-

Urodziła się 17 marca 1816 roku w Bereściu, córka Wincentego (patrz hasło: Olszewski Wincenty) i Józefy z Zbrożków małżonków Olszewskich – dziedziców części dóbr Bereście. Świadkami sporządzenia aktu urodzenia byli: Franciszek Grodzicki (dziedzic wsi Wołajowice) i Kazimierz Sadowski[1650].

Mąż: Józef Kowacz. Patrz hasło: Kowacz Józef. Ślub odbył się 24 sierpnia 1836 roku w kościele r.l. w Grabowcu.

[1646] APRG, Księga urodzeń, 1857-1862, k. 238/115.
[1647] APRG, Księga urodzeń, 1912-1920, k. 252/225.
[1648] APL APRG, sygn. 35/1824/0/2.4/66, k. 138/98; APZ APRG, sygn. 88/609/0/-/4, k. 106/2-źródło wskazał Dariusz Januszek; APRG, Księga urodzeń, 1862-1871, k. 439/130; APRG, Księga urodzeń, 1857-1862, k. 238/115.
[1649] APL APRTarnogóra, sygn. 35/1934/0/2.4/68, k. 59/29.
[1650] APL APRG, sygn. 35/1824/0/1/72, k. 26/74.

Przy wykorzystywaniu proszę podawać: Kulik Renata, Kulik Henryk, „Grabowiecki Słownik Biograficzny", Instytut Historii im. Wojtka Kulika, https://rodzinakulik.eu/, v. 04.08.2024

4.1046. Kowacz Józef, 1800-, urzędnik administracji budowy dróg

Urodził się w 1800 roku (około) we wsi Zagórze (Galicja, cyrkuł złoczewski), syn Józefa i Franciszki z Rychterów małżonków Kowaczów z Tarnopola (Galicja). Urzędnik administracji budowy dróg (-1836-). Mieszkał w Tarnogórze (-1836-)[1651].

Żona: Józefa z Olszewskich. Patrz hasło: Kowacz Józefa z Olszewskich.

4.1047. Kowacz Józef, 1800-, zastępca wójta gminy Łabuńki

Urodził się w 1800 roku (około).

Zastępca wójta gminy Łabuńki (-1837-)[1652].

4.1048. Kowal Szymon, ławnik przysięgły miasta Grabowca

Ławnik przysięgły miasta Grabowca (-1648-)[1653].

4.1049. Kowalczyk Helena ze Świąteckich, 1908-1995

Urodziła się w 1908 roku w Łaziskach (parafia r.l. Skierbieszów), córka Stanisława i Marianny z Kicińskich małżonków Świąteckich.

Zmarła, w wieku 88 lat – wg tablicy nagrobnej, 16 listopada 1995 roku. Pochowana na cmentarzu parafialnym w Grabowcu.

Nagrobek 42 – Rok 2009, 8 maja. Nagrobek Heleny i Michała małżonków Kowalczyk (foto Henryk Kulik).

Mąż: Michał Kowalczyk. Patrz hasło: Kowalczyk Michał. Ślub odbył się, 18 lutego 1928 roku, w kościele r.l. w Grabowcu.

4.1050. Kowalczyk Jan /Kowalczuk, wg nagrobka/, posterunkowy w Grabowcu

[1651] APL APRG, sygn. 35/1824/0/2.4/58, k. 17/34.
[1652] APL APRŁabunie, sygn. 35/1863/0/2.1/50, k. 26/108.
[1653] APL AMG, sygn. 35/32/0/-/4, k. 180.

Przy wykorzystywaniu proszę podawać: Kulik Renata, Kulik Henryk, „Grabowiecki Słownik Biograficzny", Instytut Historii im. Wojtka Kulika, https://rodzinakulik.eu/, v. 04.08.2024

Nagrobek 43 – Rok 2009. Nagrobek Jana Kowalczyka (foto Henryk Kulik).

Posterunkowy Posterunku Policji Państwowej w Grabowcu[1654].

Zginął 13 lipca 1923 roku w walce z bandytami w folwarku w Tuczępach. Pochowany na cmentarzu w Grabowcu.

Uroczysty pogrzeb posterunkowego odbył się 16 lipca 1923 roku w Grabowcu. Kondukt pogrzebowy prowadził ks. Andrzej Borsukiewicz, proboszcz miejscowej parafii w asyście czterech proboszczy sąsiednich parafii. Orkiestra Państwowej Policji „żegnała marszem pogrzebowym kolegę". „Za orszakiem pogrzebowym postępowały tłumy publiczności". Nad grobem przemawiali w serdecznych słowach ks. Andrzej Borsukiewicz, komendant IV Okręgu Policji Państwowej Galera, starosta hrubieszowski Bolesław Zamościk[1655].

Rada Gminy Grabowiec na specjalnym posiedzeniu asygnowała 1,5 mln marek polskich na pokrycie kosztów pogrzebu oraz powołała komitet, który ma opiekować się wychowaniem i wykształceniem trzech sierot pozostałych po śp. Posterunkowym Janie Kowalczyku[1656].

Żona: Antonina z *Hobuckich*.

Dzieci:

- Wanda, 1919-. Urodziła się w 1919 roku w Stężycy (uczennica 7-klasowej Publicznej Szkoły Powszechnej w Grabowcu, 1926/1927)[1657].
- (…).
- (…).

4.1051. Kowalczyk Michał, 1902-1978

Urodził się w 1902 roku we wsi Kryniczki, syn Łukasza i Marianny z Nuklickich małżonków Kowalczyk.

Kowal w Trzeszczanach (-1928-).

Zmarł 10 listopada 1978 roku. Pochowany na cmentarzu parafialnym w Grabowcu.

Żona: Helena ze Świąteckich. Patrz hasło: Kowalczyk Helena ze Świąteckich.

4.1052. Kowalczyk Stefan, wójt gminy Miączyn

Wójt gminy Miączyn (-1886-)[1658].

[1654] Informacje z tablicy nagrobnej; Zwierciadło 1923, Chełm, Nr 3, s. 1.
[1655] GłL 1923, Nr 194, s. 6.
[1656] GłL 1923, Nr 194, s. 6.
[1657] KGOP 1926/27.
[1658] APL ChKG, Akta gruntowe tyczące się cerkwi parafialnych. Dekanat grabowiecki. Parafia Świdniki, sygn. 35/95/0/10/518, k. 147.

Przy wykorzystywaniu proszę podawać: Kulik Renata, Kulik Henryk, „Grabowiecki Słownik Biograficzny", Instytut Historii im. Wojtka Kulika, https://rodzinakulik.eu/, v. 04.08.2024

4.1053. Kowalczuk Andrzej, 1847-

4.1054. Kowalczuk Jakub, 1846-, lokaj w Hołużnym

Urodził się w 1846 roku (około).
Lokaj w Hołużnym (-1868-)[1659].
Żona: Franciszka Kurzępa (ur. ok. 1836).
Dzieci:
- Zofia, 1908-. Urodziła się 9 maja 1868 roku w Hołużnym[1660].

4.1055. Kowalczuk Łukasz, wójt Mojsławic

Łukasz Kowalczuk – wójt Mojsławic (-1787)[1661].

4.1056. Kowalczuk Michał, 1802-, gajowy w Czechówce

Urodził się w 1802 roku (około).
Gajowy w Czechówce (-1842-)[1662].

4.1057. Kowalczuk Wojciech, 1864-1917

Zmarł, w wieku 53 lat – wg wykazu, 2 maja 1917 roku. Pochowany na cmentarzu parafialnym w Grabowcu[1663].

4.1058. Kowalewski Ludwik, 1830-, ekonom dóbr Szystowice

Urodził się w 1830 roku.
Ekonom w Szystowicach (-1862-)[1664].
Żona: Karolina z Kwiatkowskich (ur. ok. 1830). Prawdopodobnie bratem Karoliny był Leon Kwiatkowski (ur. ok. 1819; ślusarz w Wojsławicach, -1861-1862-)[1665].
Dzieci:
- Jan Julian, 1862-. Urodził się 14 grudnia 1862 roku w Szystowicach[1666].

4.1059. Kowaliszyn Stefan

4.1060. Kowalska Franciszka/Marianna, 1811-, akuszerka

Urodziła się w 1811 roku.
Akuszerka w Grabowcu (-1861-1865-)[1667].

4.1061. Kowalska Małgorzata z Czyżewskich, 1762-

Urodziła się w 1762 roku (około)[1668].

[1659] APRG, Księga urodzeń, 1862-1871, k. 427/93.
[1660] APRG, Księga urodzeń, 1862-1871, k. 427/93.
[1661] APL AMG, sygn. 35/32/0/-/14, k. 132, 137.
[1662] APL APRG, sygn. 35/1824/0/2.4/61, k. 483/10.
[1663] APL APRG, sygn. 35/106/10/-/11, k. 156.
[1664] APRG, Księga urodzeń, 1862-1871, k. 21/166.
[1665] APRG, Księga urodzeń, 1862-1871, k. 21/166.
[1666] APRG, Księga urodzeń, 1862-1871, k. 21/166.
[1667] APRG, Księga urodzeń, 1857-1862, k. 412/32, 488/149; APRG, Księga urodzeń, 1862-1871, k. 209/158.
[1668] APL APRKomarów, sygn. 35/106/13/-/6, k. 1.

storii im. Wojtka Kulika

Mąż: Paweł Kowalski. Patrz hasło: Kowalski Paweł. Ślub odbył się, 4 października 1786 roku, w kościele r.l. w Komarowie.

4.1062. Kowalski Aleksander, 1836-, ogrodnik w Rogowie

Urodził się w 1836 roku (około).
Ogrodnik w Rogowie (-1866-)[1669]

4.1063. Kowalski Antoni Wierusz

Sędzia dominium dystryktu grabowieckiego (-1788-)[1670].

4.1064. Kowalski Franciszek, 1799-1862, nauczyciel szkoły w Szczebrzeszynie

Urodził się w 1799 roku na Ukrainie. Kształcił się w Winnicy i Krzemieńcu. Nauczyciel Szkoły im. Zamojskich w Szczebrzeszynie (1829-1830). Powstaniec listopadowy[1671].
Zmarł w 1862 roku w Kijowie.

4.1065. Kowalski Bazyli, zastępca wójta gminy Udrycze

Zastępca wójta gminy Udrycze (-1844-)[1672].

4.1066. Kowalski Ignacy, ok. 1783-, ekonom dóbr Trzeszczany

Zastępca wójta gminy Trzeszczany (-1812-). Ekonom dóbr Trzeszczany (-1817-)[1673].
Żona: Marianna z Winogrockich /Winogrodzkich/, ok. 1786-.
Dzieci:
- Emiliana, 1812-. Urodziła się 2 stycznia 1812 roku w Trzeszczanach.
- Jakub Stanisław, 1816-. Urodził się 1 maja 1817 roku w Trzeszczanach.

4.1067. Kowalski Jan, burmistrz miasta Hrubieszowa

Burmistrz miasta Hrubieszowa (-1795-)[1674].

4.1068. Kowalski Jan, kapitan wojsk polskich

Kapitan 2. Pułku Ułanów Wojsk Polskich (-26.05.1831)[1675].
Zginął 26 maja 1831 roku w bitwie pod Ostrołęką.
Żona: Dominika z Białoskórskich. Patrz hasło: Wysocka Dominika z Białoskórskich, primo voto Kowalska.
Dzieci:
- Józef Karol Jan, 1831-. Urodził się 26 stycznia 1831 roku w Lublinie[1676].

[1669] APRG, Księga urodzeń, 1862-1871, k. 251/49.
[1670] APL AMG, sygn. 35/32/0/-/14, k. 163, 185.
[1671] Klukowski DSIZ, s. 30.
[1672] DUGL 1844, Nr 20, s. 218.
[1673] APL APR Trzeszczany, sygn. 35/1940/0/1/2, k. 1/1; APL APR Trzeszczany, sygn. 35/1940/0/1/8, k. 5/17.
[1674] Wiatrowski Antoni, „Greko-unici hrubieszowscy", Przegląd Lubelsko-Kresowy, Nr 6, Lublin, 1925, s. 6, 7 (dokończenie Nr 7, s. 4-6).
[1675] APL APRMoniatycze, sygn. 35/1882/0/2.4/19, k. 36/3.
[1676] APL APRLublinJana, sygn. 35/1859/0/2.4/7, k. 11/29.

Przy wykorzystywaniu proszę podawać: Kulik Renata, Kulik Henryk, „Grabowiecki Słownik Biograficzny", Instytut Historii im. Wojtka Kulika, https://rodzinakulik.eu/, v. 04.08.2024

4.1069. Kowalski Jan, 1851-, organista w Grabowcu

Urodził się w 1851 roku (około).
Organista w rzymskokatolickim kościele w Grabowcu (-1879-1890)[1677].

4.1070. Kowalski Leonard, właściciel dóbr Podtopole

Właściciel dóbr Podtopole (-1908-; poczta Zamość)[1678].

4.1071. Kowalski Michał, kowal w Siedlisku

Kowal w Siedlisku (-1926-)[1679]
Dzieci:
- Konstanty, 1919-. Urodził się w 1919 roku w Siedlisku.

4.1072. Kowalski Paweł, 1762-

Urodził się w 1762 roku (około)[1680].
Żona: Małgorzata z Czyżewskich. Patrz hasło: Kowalska Małgorzata z Czyżewskich.
Dzieci:
- Marianna, 1787-. Urodziła się 9 maja 1787 roku w Komarowie[1681].

4.1073. Kowalski Stanisław, 1858-, szewc w Grabowcu

Urodził się w 1858 roku (około). Szewc w Grabowcu (-1883-1891-)[1682].
Żona: Agata Katarzyna z Wachów. Urodziła się w 1859 roku (około), córka Piotra i Katarzyny. 8 października 1891 roku w Grabowcu.
Dzieci:
- Feliksa, 1884-1889. Zmarła, w wieku 5 lat, 14 września 1889 roku w Grabowcu
- Wiktoria, 1886-. Urodziła się 11 stycznia 1886 roku w Grabowcu.

4.1074. Kowalski Wiktor, 1861-, stolarz w Grabowcu/Grabowczyku

Urodził się w 1861 roku (około) w miejscowości powiatu zamojskiego, syn Łukasza i Marianny z Wysockich. Stolarz w Grabowcu (-1889-), Grabowczyku (-1897-)[1683].
Żona: Rozalia z Psiuków. rodziła się w 1863 roku (około) w Trościance, córka Michała i Agnieszki z Garbalów. Ślub odbył się, 6 października 1889 roku, w kościele r.l. w Grabowcu. Mieszkała w Trościance (-1889-).

4.1075. Kawecka Sabina Anna Marianna z Bielawskich, primo voto Białkowska, 1821-

Urodziła się w 1821 roku (około) w Warszawie, córka Józefa (oficer WP) i Joanny z Miklaszewskich małżonków Bielawskich. Mieszkała w Warszawie (-1846-)[1684].

[1677] APRG, Księga urodzeń, 1871-1881, k. 65/130; APRG, Księga zgonów, 1880-1901, k. 63/49, 191/20, 506/121; APRG, Księga małżeństw, 1883-1907, k. 20/26, 66/21, 88/14.
[1678] Spis AOZKP 1909, s. 57.
[1679] KGOP 1926/27.
[1680] APL APRKomarów, sygn. 35/106/13/-/6, k. 1.
[1681] APL APRKomarów, sygn. 35/106/13/-/4, k. 7.
[1682] APRG, Księga urodzeń, 1881-1890, k. 123/148, 174/9; APRG, Księga zgonów, 1880-1901, k. 405/139, 456/100.
[1683] APRG, Księga małżeństw, 1883-1907, k. 80/31; APRG, Księga zgonów, 1880-1901, k. 753/103.
[1684] APW APRW-waJana, sygn. 72/161/0/-/21, k. 387/41.

Przy wykorzystywaniu proszę podawać: Kulik Renata, Kulik Henryk, „Grabowiecki Słownik Biograficzny", Instytut Historii im. Wojtka Kulika, https://rodzinakulik.eu/, v. 04.08.2024

Brat: Aleksander Bielawski, agronom w Warszawie (-1846-).

Mąż (I): Wojciech Rudolf Białkowski. Patrz hasło: Białkowski Wojciech Rudolf. Ślub odbył się 22 lutego 1846 roku, w kościele r.l. św. Jana Chrzciciela w Warszawie.

Mąż (II): Kawecki Leon. Patrz hasło: Kawecki Leon. Ślub odbył się, 19 marca 1850 roku, w kościele r.l. św. Krzyża w Warszawie. Świadkami sporządzenia aktu byli: Józef Chiger (drukarz, lat 35, Warszawa), Feliks Bielawski (patron, lat 34, Warszawa)[1685].

4.1076. Kawecki Leon, 1801-

Urodził się w 1801 roku (około) we wsi Potuim (gubernia podolska), syn Józefa i Józefy z Libbaw małżonków Kaweckich[1686].

Kapitan wojsk cesarsko-rosyjskich (przed 1850 rokiem). Komisarz Policji Wykonawczej Cyrkułu VIII (-1850-).

Żona (I): Katarzyna Maria. Zmarła 14 sierpnia 1847 roku.

Żona (II): Sabina Anna Marianna z Bielawskich, primo voto Białkowska Kawecka Sabina Anna Marianna z Bielawskich, primo voto Białkowska

4.1077. *Kowarski* Józef /Kawarski/, mieszczanin grabowiecki

Mieszczanin grabowiecki (-1802-1804-)[1687].

Żona: Magdalena ze *Stobirskich*.

Dzieci:

- Maciej, 1802-. Urodził się 8 lutego 1802 roku w Grabowcu[1688].
- Bartłomiej, 1804-. Urodził się 20 sierpnia 1804 roku w Grabowcu[1689].

4.1078. Kowerski Jan, dziedzic dóbr Dub

Dziedzic dóbr Dub (-1892-).

Delegat kasowy, na okres dwóch lat na powiat tomaszowski, Dyrekcji Szczegółowej Lubelskiego Towarzystwa Kredytowego Ziemskiego (1899-1890)[1690].

Żona: Jadwiga z Malinowskich.

Dzieci:

- Stanisław Bogumił, 1891-1892. Urodził się w Dubie. Zmarł, mając 9 miesięcy życia, 19 czerwca 1892 roku w Dubie[1691].

4.1079. Kowerski Jan Stefan Antoni, sekretarz …

Herbu Białynia. Urodził się w 1855 roku (około), syn Stefana Franciszka Szymona i Zofii z Przewłockich[1692].

Żona: Jadwiga Teresa z Malinowskich. Urodziła się w 1861 roku (około).

Dzieci:

- Jan Eustachy, 1882-. Urodził się 28 września 1882 roku we folwarku Józwów[1693].

[1685] APW APRW-waKrzyża, sygn. 72/158/0/-/29, k. 317/61.
[1686] APW APRW-waKrzyża, sygn. 72/158/0/-/29, k. 317/61.
[1687] APL APRG, sygn. 35/106/10/-/23.
[1688] APL APRG, sygn. 35/106/10/-/23.
[1689] APL APRG, sygn. 35/106/10/-/23.
[1690] GW 1889, Nr 182, s. 2, APRG, Kopia pisma dozoru kościelnego do starostwa hrubieszowskiego z 26.11.1890; KW 1898, Nr 334, s. 2.
[1691] APZ APRDub, sygn. 88/603/0/-/17, k. 72/43
[1692] Tablica nagrobna na cmentarzu w Bychawie; APL APRBychawa, sygn. 35/1656/0/2.4/148, k. 12/29.
[1693] APL APRBychawa, sygn. 35/1656/0/2.4/148, k. 12/29.

Przy wykorzystywaniu proszę podawać: Kulik Renata, Kulik Henryk, „Grabowiecki Słownik Biograficzny", Instytut Historii im. Wojtka Kulika, https://rodzinakulik.eu/, v. 04.08.2024

- Waleria Marta, 1889-1890. Zmarła, mając 9 miesięcy życia, 16 stycznia 1890 roku we wsi Stobno (pow. krasnostawski). Pochowana, w rodzinnym grobowcu, na cmentarzu w Bychawie.

4.1080. Kowerski Stefan Franciszek Szymon, 1824-1901, radca TKZ

Zdjęcie 69 – Rok 2013, 16 lipca. Epitafium Stefana Franciszka Szymona Kowerskiego w kościele św. Apostołów Piotra i Pawła w Lublinie (kościół oo. kapucynów).

Herbu Białynia. Urodził się 5 października 1824 roku w Klesinie Wileńskim, syn Jana i Brygidy z Niewiarowiczów. Właściciel Klesina (przymusowa sprzedaż), folwarku Józwów (-31.12.1901; okolice Woli Gałęzowskiej)[1694].

Radca Towarzystwa Kredytowego Ziemskiego w Lublinie (1874-31.12.1901).

Zmarł 31 grudnia 1901 roku w Józefowie Lubelskim. Pochowany, w rodzinnym grobowcu, na cmentarzu w Bychawie.

Siostra: Waleria, 1828-1889. Urodziła się w Kleisnie Wileńskim, córka Jana i Brygidy z Niewiarowiczów. Zmarła, w wieku 72 lat, 29 września 1889 roku we folwarku Józwów. Pochowana, w rodzinnym grobowcu, na cmentarzu w Bychawie[1695].

Żona: Zofia z Przewłockich.

Dzieci:

- Jan Stefan Antoni. Patrz hasło: Kowerski Jan Stefan Antoni.
- Stefan Kazimierz, 1855-1935. Patrz hasło: Kowerski Stefan Kazimierz.
- Stanisław Józef Kamil. Patrz hasło: Kowerski Stanisław Józef Kamil.
- Maria Wanda, 1880-1967. Pochowana, w rodzinnym grobowcu, na cmentarzu w Bychawie. Mąż: Feliks Drużbacki; urodził się w 1868 roku (około) w miejscowości Prałkowce (pow. przemyski, Galicja Austriacka), syn Mikołaja i Amalii z Sakowiczów; doktor. Ślub odbył się, 16 czerwca 1900 roku, w kościele r.l. w Bychawie[1696].

4.1081. Kowerski Stefan Kazimierz

Urodził się w 1855 roku w Klesinie Wileńskim.

Zmarł 5 grudnia 1935 roku w Warszawie.

Dzieci:

- Zofia; Mąż: Wincenty Jankowski (1890-1944, pochowany, w rodzinnym grobowcu, na

[1694] Epitafium Stefana Kowerskiego w kościele św. Apostołów Piotra i Pawła w Lublinie (kościół oo. kapucynów); Tablica nagrobna na cmentarzu w Bychawie; APL APRBychawa, sygn. 35/1656/0/2.4/174, k. 110/1.
[1695] Tablica nagrobna na cmentarzu w Bychawie; APL APRBychawa, sygn. 35/1656/0/2.4/156, k. 160/177.
[1696] Tablica nagrobna na cmentarzu w Bychawie; APRBychawa, Akta małżeństw, 1866-1902, k. 212/42.

cmentarzu w Bychawie).

4.1082. Kowerski Stanisław Józef Kamil, właściciel folwarku Józwów

Herbu Białynia. Urodził się w 1869 roku (około), syn Stefana Franciszka Szymona i Zofii z Przewłockich. Właściciel folwarku Józwów (-1898-1919-)[1697].

Żona (I): Marianna Paula Helena Karolina Róża z Popielów. Urodziła się w 1874 roku. Zmarła w 1899 roku. Pochowana, w rodzinnym grobowcu, na cmentarzu w Bychawie.

Dzieci:

- Krzysztof Antoni, 1898-1919. Urodził się 28 lipca 1898 roku we folwarku Józwów. Rodzicami chrzestnymi byli: Stefan Franciszek Szymon Kowerski (dziadek) i Maria Augusta Katarzyna Ewa Elżbieta Popiel (babcia?). Zginął, jako ułan, w bitwie pod Gródkiem Jagiellońskim 22 marca 1919 roku. Pochowany, w rodzinnym grobowcu, na cmentarzu w Bychawie.

Żona (II): Maria Stefania Olimpia Marcelina Horodyńska.

Dzieci:

- Maria Barbara.

4.1083. Kownacki Tadeusz, dziedzic dóbr Świtarzów

Dziedzic dóbr Świtarzów (-1872-; współcześnie Ukraina, rej. sokalski, obwód lwowski)[1698].

Ojciec chrzestny Bronisława Józefa Mariana Rulikowskiego (1872).

4.1084. Kownacki Wawrzyniec, dziedzic dóbr Turza Wielka

Dziedzic dóbr Turza Wielka (07.07.1815-; współcześnie woj. warmińsko-mazurskie)[1699].

4.1085. Kowszewicz Antoni, 1793-, gospodarz w Gdeszynie

Urodził się w 1793 roku (około). Gospodarz w Gdeszynie (-1831-)[1700].

Żona: Marianna z Michałowskich, 1799-1831. Urodziła się w 1799 roku (około), córka Walentego i Tekli małżonków Michałowskich z Hrubieszowa. Zmarła 7 września 1831 roku w Gdeszynie.

4.1086. Koza Władysław, 1896-, posterunkowy w Grabowcu

Urodził się w 1896 roku (około).

Posterunkowy Posterunku Policji Państwowej w Grabowcu (-1925-).

4.1087. Kozak Aleksander, ławnik przysięgły miasta Grabowca

Ławnik przysięgły miasta Grabowca (-1733-1736-)[1701].

4.1088. Kozak Daniel, mieszczanin grabowiecki

[1697] Tablica nagrobna na cmentarzu w Bychawie; APL APRBychawa, sygn. 35/1656/0/2.4/167, k. 31/236; APRBychawa, Akta zgonów, 1914-1920, k. 147/104.
[1698] APL APRNabróż, sygn. 35/1883/0/2.4/65, k. 36/98.
[1699] APL Wasiutyński, sygn. 35/326/0, akt nr 36 z 1823 roku (dzięki pomocy Beaty Skawińskiej-Migacz).
[1700] APL APRG, sygn. 35/1824/0/2.4/61, k. 13/188.
[1701] APL AMG, sygn. 35/32/0/-/5, k. 410, 435.

Przy wykorzystywaniu proszę podawać: Kulik Renata, Kulik Henryk, „Grabowiecki Słownik Biograficzny", Instytut Historii im. Wojtka Kulika, https://rodzinakulik.eu/, v. 04.08.2024

W 1748 roku kupuje, razem z żoną Anną, część gruntu tzw. „Kozakowe” od Aleksandra i Anny małżonków Semenowicz[1702].
Żona: Anna (-1748-).

4.1089. Kozak Michał, ławnik przysięgły miasta Grabowca

Ławnik przysięgły miasta Grabowca (-1750-)[1703].

4.1090. Kozak Michał, mieszczanin grabowiecki

Mieszczanin grabowiecki (-1803-)[1704].
Żona: Marianna z B(…).
Dzieci:
- Andrzej, 1803-. Urodził się w listopadzie 1803 roku w Grabowcu[1705].

4.1091. Kozak Stefan, wójt gminy Komarów /MK/

Wójt gminy Komarów (-1891-)[1706].

4.1092. Kozakiewicz Józef, 1793-, ekonom folwarku Komarów /MK/

Urodził się w 1793 roku (około).
Ekonom folwarku Komarów (-1829-)[1707].
Żona: Teofila z Podlewskich (?, ur. ok. 1807).
Dzieci:
- Felicja Pelagia Sabina, 1829-. Urodziła się 11 lipca 1829 roku w Księżostanach[1708].

4.1093. Kozakowski Władysław, 1790-, porucznik

Urodził się w 1790 roku (około).
Porucznik 13. Pułku (-1812-). Mieszkał w Mołodiatyczach (-1812-)[1709].

4.1094. Kozar Antoni, włościanin w Skomorochach Małych

Urodził się w 1854 roku (około).
Włościanin w Skomorochach Małych (-1894-)[1710]
Żona:

4.1095. Kozar Jan, wójt gminy Skomorochy Małe

Wójt gminy Skomorochy Małe (-1803-)[1711].

[1702] APL AMG, sygn. 35/32/0/-/6, k. 167, 168.
[1703] APL AMG, sygn. 35/32/0/-/6, k. 248.
[1704] APL APRG, sygn. 35/106/10/-/23.
[1705] APL APRG, sygn. 35/106/10/-/23.
[1706] PKLG 1892, s. 313.
[1707] APL AKFKomPRŁ, Księga urodzeń, 1826-1841, sygn. 35/1864/0/2.1/1, k. 134/51.
[1708] APL AKFKomPRŁ, Księga urodzeń, 1826-1841, sygn. 35/1864/0/2.1/1, k. 134/51.
[1709] APL APRTrzeszczany, sygn. 35/1940/0/1/2, k. 2/6.
[1710] APZ APPG, sygn. 88/666/0/-/20, k. 34/34.
[1711] APL AMG, sygn. 35/32/0/-/17, k. 27.

Przy wykorzystywaniu proszę podawać: Kulik Renata, Kulik Henryk, „Grabowiecki Słownik Biograficzny”, Instytut Historii im. Wojtka Kulika, https://rodzinakulik.eu/, v. 04.08.2024

4.1096. Kozar Jan, 1801-, włościanin w Skomorochach Małych

Urodził się w 1801 roku (około), syn Michała.
Włościanin w Skomorochach Małych (-1823-)[1712].

4.1097. Kozar Jan, 1894-1943, stolarz, zginął w KL Auschwitz

Urodził się 20 maja 1894 roku – wg KL Auschwitz (18 czerwca 1894 roku – wg aktu urodzenia 18 czerwca) w Skomorochach Małych, syn Antoniego i Katarzyny z Redków małżonków Kozar (ślub w 1890, prawosławna cerkiew w Świdnikach)[1713].
Stolarz w Bronisławce.
Wywieziony trzecim (ostatnim) transportem z Zamościa 5 lutego 1943 roku[1714].
Zginął 3 marca 1943 roku w KL Auschwitz.

4.1098. Kozar Jozafat, 1807-, szewc

Urodził się w 1807 roku.
Szewc w Skomorochach Małych (-1859-)[1715].
Żona:

4.1099. Kozar Łukasz

4.1100. Kozar Michał, 1763-1823, włościanin w Skomorochach Małych

Urodził się w 1763 roku (około).
Włościanin w Skomorochach Małych.
Zmarł, w wieku 60 lat, jako wdowiec, 12 marca 1823 roku w Skomorochach Małych, w domu syna Jana[1716].
Żona:
Dzieci:
- Jan. Patrz hasło: Kozar Jan.
- (…). Mąż: Józef Adamczuk.

4.1101. Kozarski Michał, właściciel dóbr Prusinowice

Właściciel majątku Prusinowice (współcześnie gmina Szadek, pow. zduńskowolski, woj. łódzkie)[1717].
Żona: Kazimiera z Pułaskich. Herbu Ślepowron.
Dzieci:
- Czesława. Patrz hasło: Świeżawska Czesława z Kozarskich.
- Bronisława. Patrz hasło: Świeżawska Bronisława z Kozarskich.

[1712] APL APGG, sygn. 35/1999/0/1/11, k. 29/5.
[1713] APZ APPG, sygn. 88/666/0/-/20, k. 34/34.
[1714] Kubica Helena, „Zagłada w KL Auschwitz Polaków wysiedlonych z Zamojszczyzny w latach 1942-1943", wyd. Państwowe Muzeum Auschwitz-Birkenau, IPN, Oświęcim-Warszawa, 2004, s. 166; Miejsce Pamięci i Muzeum Auschwitz-Birkenau http://www.auschwitz-muzeum.oswiecim.pl/ (v. 01.11.2007); Miejsce Pamięci i Muzeum Auschwitz-Birkenau były niemiecki obóz koncentracyjny i zagłady www.auschwitz.org (v. 15.05.2019).
[1715] APRG, Księga urodzeń, 1857-1862, k. 229/100.
[1716] APL APGG, sygn. 35/1999/0/1/11, k. 29/5.
[1717] APZ APROszczów, sygn. 88/624/0/-/9, k. 61/44.

Przy wykorzystywaniu proszę podawać: Kulik Renata, Kulik Henryk, „Grabowiecki Słownik Biograficzny", Instytut Historii im. Wojtka Kulika, https://rodzinakulik.eu/, v. 04.08.2024

4.1102. Kozerska Marianna ze Strzemińskich

Córka Wojciecha i Marianny z Niecieckich małżonków Strzemińskich[1718]
Wzmiankowana w 1750 roku.
Mąż: Józef Kozerski (-1750-). Patrz hasło: Kozerski Józef.

4.1103. Kozerski Faustyn, 1815-, dzierżawca folwarku Rożki

Urodził się w 1815 roku (około).
Dzierżawca folwarku Rożki (-1855-; parafia r.l. Żółkiewka)[1719].

4.1104. Kozerski Józef

Żona: Marianna ze Strzemińskich (-1750-). Patrz hasło: Kozerska Marianna ze Strzemińskich[1720].

4.1105. Koziar G., właściciel młyna

Właściciel młyna w Tuszance?, zapewne w Tuszynie, gm. Grabowiec (-1918-)[1721],

4.1106. Koziarkiewicz Józef (Kosiarkiewicz/Koziorkiewicz), szlachcic

Szlachcic. Urodził się w 1772 roku (około). Mieszkał w Szystowicach (-1828-)[1722].
Zmarł w 1830 roku (około)[1723].
Żona: Magdalena. Patrz hasło: Koziarkiewicz Magdalena.

4.1107. Koziarkiewicz Magdalena (Koziorkiewicz)

Urodziła się w 1769 roku (około). Szlachcianka[1724].
Zmarła, w wieku 65 lat, jako uboga wdowa, 12 stycznia 1834 roku w Szystowicach.
Mąż: Józef Koziarkiewicz. Patrz hasło: Koziarkiewicz Józef.

4.1108. Koziarkiewicz Paweł, komornik w Szystowicach

Komornik w Szystowicach (-1815-)[1725].

4.1109. Kozicka Barbara ze Skomorowskich /Golian Skomorowskich/

4.1110. Kozicki Jan /Dunin-Kozicki/, dziedzic części Skomoroch Małych

4.1111. Kozicki Marcin Józef, 1730-, podczaszy sanocki

4.1112. Kozicki Michał, 1717-, stolnik bielski

[1718] LNNB, fond 91, sygn. 50, t. 4, k. 228, 299.
[1719] APL APRŻółkiewka, sygn. 35/1967/0/2.4/78, k. 1/2.
[1720] LNNB, fond 91, sygn. 50, t. 4, k. 299.
[1721] DzUrzCK_KomHrub 1918, Nr 6, s. 4, 5.
[1722] APL APRG, sygn. 35/1824/0/2.4/60, k. 178/207.
[1723] APL APRG, sygn. 35/1824/0/2.4/61, k. 116/2.
[1724] APL APRG, sygn. 35/1824/0/2.4/61, k. 116/2.
[1725] APL APRG, sygn. 35/1824/0/1/5, k. 95/8.

Przy wykorzystywaniu proszę podawać: Kulik Renata, Kulik Henryk, „Grabowiecki Słownik Biograficzny", Instytut Historii im. Wojtka Kulika, https://rodzinakulik.eu/, v. 04.08.2024

4.1113. Kozicki Piotr Stanisław

4.1114. Kozielewicz Jan, 1800-, ekonom dóbr Wożuczyn

Urodził się w 1800 roku (około)[1726].
Ekonom dóbr Wożuczyn (-1838-).

4.1115. Kozielska Zofia z Mięszyńskich, 1792-

Urodziła się w 1792 roku (około)[1727].
Mąż: Dominik Kozielski. Patrz hasło: Kozielski Dominik.

4.1116. Kozielski Dominik, 1786-

Herbu Leliwa. Urodził się w 1786 roku (około)[1728].
Żona: Zofia z Mięszyńskich. Patrz hasło: Kozielska Zofia z Mięszyńskich.
Dzieci:
- Domicella Ludwika Zofia, 1822-. Urodziła się 8 maja 1822 roku w Wożuczynie (parafia r.l. Wożuczyn)[1729].

4.1117. Kozik Maciej, młynarz w Grabowcu

Młynarz w Grabowcu (-1633-)[1730].

4.1118. Koziński Wincenty, podporucznik

Podporucznik 2. Pułku Strzelców Pieszych (-1829-)[1731].

4.1119. Kozioł Jan, 1865-, psalmista w Sielcu

Urodził się w 1865 roku (około).
Psalmista prawosławnej cerkwi Sielec (-1899-)[1732].

4.1120. Koziołkiewicz Eleonora Anna Klementyna z Liniewskich /zwana Anną/, 1809-

Urodziła się w 1809 roku w Drohiczanach, córka Jana i Franciszki z Makperlanów małżonków Liniewskich. Ochrzczona w listopadzie 1809 roku (dzień nieczytelny) w kościele r.l. w Uchaniach. Rodzicami chrzestnymi byli: Ignacy Olszewski i Marianna Tomaszewska[1733]. Mieszkała we wsi Niemirówek (-1831-1837)[1734].

Mąż: Jan Koziołkiewicz. Patrz hasło: Koziołkiewicz Jan. Ślub odbył się, 16 lipca 1837 roku, w kościele r.l. w Krasnobrodzie (wieś Podklasztor).

[1726] APL APRWożuczyn, sygn. 35/1961/0/2.4/30, k. 18/46.
[1727] APL APRWożuczyn, sygn. 35/1961/0/1/15, k. 14/25.
[1728] APL APRWożuczyn, sygn. 35/1961/0/1/15, k. 14/25.
[1729] APL APRWożuczyn, sygn. 35/1961/0/1/15, k. 14/25.
[1730] Horn Maurycy, „Rzemiosło miejskie województwa bełskiego w pierwszej połowie XVII wieku", Zeszyty Naukowe Wyższej Szkoły Pedagogicznej w Opolu, Seria B: Studia i Rozprawy, Nr 14, Wrocław – Warszawa – Kraków, 1966, k. 85, 86; APL Księgi grodzkie grabowieckie, *T. 129, k. 57*.
[1731] APL AKFKomPRŁ, sygn. 35/1864/0/2.1/1, k. 134/51.
[1732] APZ APPTuczępy, sygn. 88/739/0-/23, k. 8/11.
[1733] APL APRUchanie, sygn. 35/106/49/-/4, k. 226.
[1734] APL APRKrasnobród, sygn. 35/1848/0/2.4/103, k. 106/69.

Przy wykorzystywaniu proszę podawać: Kulik Renata, Kulik Henryk, „Grabowiecki Słownik Biograficzny", Instytut Historii im. Wojtka Kulika, https://rodzinakulik.eu/, v. 04.08.2024

4.1121. Koziołkiewicz Jan, 1779-1840, profesor szkoły w Szczebrzeszynie

Urodził się w 1779 roku (około) w Zamościu, syn Marcina i Katarzyny z Troczkich małżonków Koziołkiewiczów.

Profesor Szkoły im. Zamojskich w Szczebrzeszynie (01.09.1811-1811). Mieszkał w Zamościu (-1837-)[1735].

Zmarł, w wieku 61 lat, 24 grudnia 1840 roku w Nowym Mieście. Pozostawił żonę Annę z Leniewskich (prawdopodobnie chodzi o tego Jana).

Żona (I): ?

Żona (II): Anna Eleonora Klementyna z Liniewskich. Patrz hasło: Koziołkiewicz Eleonora Anna Klementyna z Liniewskich.

4.1122. Kozłowska Anastazja z Bedlickich /Bydlickich/, 1864-

Urodziła się w 1864 roku w Grabowcu, córka Łukasza i Rozalii z Bartoszów małżonków Bedlickich.

Mąż: Mikołaj Kozłowski. Patrz hasło: Kozłowski Mikołaj. Ślub odbył się, 5 lutego 1886 roku, w kościele r.g. w Grabowcu[1736].

4.1123. Kozłowska Anastazja z Karczmarczuków, 1817-1897

Urodziła się 23 grudnia 1817 roku we wsi Grabowiec-Górze (parafia r.g. Grabowiec), córka Antoniego i Marty z Koszutów małżonków Karczmarczuk[1737].

Zmarła 29 sierpnia 1897 roku w Grabowcu[1738].

Mąż: Mikołaj Kozłowski. Patrz hasło: Kozłowski Mikołaj. Ślub odbył się, 29 stycznia 1837 roku, w kościele r.g. w Grabowcu[1739].

4.1124. Kozłowska Aniela ze Skórów, 1917-

Urodziła się 12 stycznia 1917 roku w Grabowcu, córka Stefana i Katarzyny z Cybulskich małżonków Skóra[1740].

Mąż: Władysław Kozłowski. Patrz hasło: Kozłowski Władysław.

4.1125. Kozłowska Anna z Wilków, 1863-

Urodziła się w 1863 roku (około), córka Daniela.

Mąż: Seweryn Kozłowski. Patrz hasło: Kozłowski Seweryn[1741].

4.1126. Kozłowska Apolonia z Adamczuków, 1889-1912

Urodziła się 3 lutego 1889 roku w Grabowcu, córka Ignacego i Franciszki z Danilczuków małżonków Adamczuk[1742].

[1735] Klukowski DSIZ, s. 9; APL APRZamość, sygn. 35/1964/0/2.4/101, k. 122/112; APL APRKrasnobród, sygn. 35/1848/0/2.4/103, k. 106/69.
[1736] APZ APPG, sygn. 88/666/0/-/1, k. 113/8.
[1737] APL APGG, sygn. 35/1999/0/1/63, k. 9/31.
[1738] APZ APPGrabowiec, sygn. 88/666/0/-/23, k. 115/27.
[1739] APL APGG, sygn. 351999/0/2.4/38, k. 11/3; APL APGG, sygn. 35/1999/0/2.4/33, k. 8/29
[1740] APRG, Księga urodzeń, 1912-1920, akt urodzenia nr 25 z 1917 roku.
[1741] APZ APPG, sygn. 88/666/0/-/8, k. 49/49.
[1742] APRG, Księga urodzeń, 1881-1890, k. 297/25; APZ APRG, sygn. 88/609/0/-/31, k. 291/102; APZ APRG, sygn. 88/609/0/-/37, k. 239/22; Informacja Dariusza Januszka.

Przy wykorzystywaniu proszę podawać: Kulik Renata, Kulik Henryk, „Grabowiecki Słownik Biograficzny", Instytut Historii im. Wojtka Kulika, https://rodzinakulik.eu/, v. 04.08.2024

Zmarła 19 lutego 1912 roku w Grabowcu.

Mąż: Szymon Kozłowski. Patrz hasło: Kozłowski Szymon. Ślub odbył się, 16 września 1906 roku, w kościele r.l. w Grabowcu.

4.1127. Kozłowska Chwenna z Ordasiewiczów

Córka Semka i Anny małżonków Ordasiewicz[1743].

Mąż: Michał Kozłowski. Patrz hasło: Kozłowski Michał.

4.1128. Kozłowska Chwenna z Zawalskich

7 kwietnia 1788 roku sprzedaje, w asyście Zofii z Kozłowskich Szawury, folwark przy gościńcu Skierbieszowskim Aleksandrowi i Helenie z Wilczyńskich małżonkom Buczkowski[1744].

3 kwietnia 1789 roku sprzedaje, razem z Zofią z Kozłowskich Mazurkiewicz, primo voto Szawura, półćwiartek pola leżący przy gościńcu Skierbieszowskim Symeonowi i Afii małżonkom Kozłowskim[1745].

Mąż: Andrzej Kozłowski. Patrz hasło: Kozłowski Andrzej.

4.1129. Kozłowska Józefa z Krzyżanowskich, 1872-1916 /R/

Urodziła się około 1872 roku, córka Wiktora i Katarzyny z Szystowskich małżonków Krzyżanowskich[1746].

Zmarła, jako wdowa, w wieku 44 lat, 12 grudnia 1916 roku w Grabowcu. Świadkami sporządzenia aktu zgonu byli gospodarze z Grabowca: Stefan Kozłowski (lat 42) i Teodor Tałaj (lat 40)[1747].

Mąż: Kozłowski Bazyli. Patrz hasło: Kozłowski Bazyli.

4.1130. Kozłowska Julia z Kulików, 1903-1944 /R/

Urodziła się 25 stycznia 1903 roku w Grabowcu, córka Grzegorza i Katarzyny z Krawczuków małżonków Kulik. Rodzicami chrzestnymi byli: Jan Wilk (lat 37, Grabowiec) i Wiktoria Kulik. Świadkiem sporządzenia aktu urodzenia był Stefan Kulik (lat 29, Grabowiec)[1748].

Zmarła 17 sierpnia 1944 roku w Grabowcu. Pochowana na cmentarzu parafialnym w Grabowcu.

Mąż: Michał Kozłowski. Patrz hasło: Kozłowski Michał. Ślub odbył się, 23 października 1926 roku, w kościele r.l. w Grabowcu.

4.1131. Kozłowska Katarzyna z Halickich

Córka Kuźmy i Chwenny z Kozłowskich małżonków Halickich.

Była ciotką Marianny z Ordasiewiczów Boczkowskiej[1749].

[1743] APL AMG, sygn. 35/32/0/-/6, k. 159, 160.
[1744] APL AMG, sygn. 35/32/0/-/12, k. 358.
[1745] APL AMG, sygn. 35/32/0/-/12, k. 373.
[1746] APRG, Księga zgonów, 1908-1918, k. 416/158.
[1747] APRG, Księga zgonów, 1908-1918, k. 416/158.
[1748] APZ APPG, sygn. 88/666/0/-/29, k. 7/7.
[1749] APL APGG, sygn. 35/1999/0/1/6, k. 16/2.

Przy wykorzystywaniu proszę podawać: Kulik Renata, Kulik Henryk, „Grabowiecki Słownik Biograficzny", Instytut Historii im. Wojtka Kulika, https://rodzinakulik.eu/, v. 04.08.2024

4.1132. Kozłowska Kunegunda z Dobrzańskich, 1820-

Urodziła się w 1820 roku (około)[1750].
Mąż: Piotr Kozłowski. Patrz hasło: Kozłowski Piotr.

4.1133. Kozłowska Magdalena ze Stepańczuków, 1845-

Urodziła się w 1845 roku (około).
Mąż: Jan Kozłowski. Patrz hasło: Kozłowski Jan[1751].

4.1134. Kozłowska Marianna z Cybulskich, 1885-

Urodziła się 8 października 1885 roku w Grabowcu, córka Kajetana i Marianny z Orzechowskich małżonków Cybulskich[1752].
Mąż: Stefan Kozłowski. Patrz hasło: Kozłowski Stefan. Ślub odbył się, 30 lutego 1912 roku, w kościele r.l. w Grabowcu[1753].

4.1135. Kozłowska Stefania z Orzechowskich, 1895-

Urodziła się w 1895 roku (około) w Grabowiec-Górze, córka Antoniego i Marianny z Dubajów małżonków Orzechowskich.
Mąż: Stefan Kozłowski. Patrz hasło: Kozłowski Stefan. Ślub odbył się, w 1921 roku, w kościele r.l. w Grabowcu.

4.1136. Kozłowska Teodora z Zawalskich

8 stycznia 1791 roku, jako wdowa, sprzedaje półćwiartek pola leżący w Grabowiec-Górze Łukaszowi (swojemu synowcowi) i Mariannie z Orzechowskich małżonkom Zawalskich[1754].
Mąż: Andrzej Kozłowski. Patrz hasło: Kozłowski Andrzej.

4.1137. Kozłowska Wiktoria z Zawalskich, 1879-

Urodziła się w 1879 roku (około) w Grabowcu, córka Jakuba i Anny z *Orzechowskich* małżonków Zawalskich.
Mąż: Stefan Kozłowski. Patrz hasło: Kozłowski Stefan. Ślub odbył się, 30 stycznia 1900 roku, w cerkwi prawosławnej w Grabowcu[1755].

4.1138. Kozłowska Zofia z Gulów, 1912-

Urodziła się w 1912 roku (około) w Grabowcu, córka Franciszka i Katarzyny z Bonieckich małżonków Gula.
Mąż: Stefan Kozłowski. Patrz hasło: Kozłowski Stefan. Ślub odbył się w kościele r.l. w Grabowcu.

[1750] APL APRDub, sygn. 35/1812/0/2.4/76, k. 5/15.
[1751] APZ APPG, sygn. 88/666/0/-/7, k. 37/49.
[1752] APZ APRG, sygn. 88/609/0/-/11, k. 57/167.
[1753] APZ APRG, sygn. 88/609/0/-/37, k. 202/31.
[1754] APL AMG, sygn. 35/32/0/-/12, k. 397.
[1755] APZ APPGrabowiec, sygn. 88/666/0/-/26, k. 95/4.

Przy wykorzystywaniu proszę podawać: Kulik Renata, Kulik Henryk, „Grabowiecki Słownik Biograficzny", Instytut Historii im. Wojtka Kulika, https://rodzinakulik.eu/, v. 04.08.2024

4.1139. Kozłowski Aleksander, ławnik przysięgły miasta Grabowca

Ławnik przysięgły miasta Grabowca (-1711-1745-)[1756].
Żona: Anastazja.

4.1140. Kozłowski Aleksander, mieszczanin grabowiecki

Syn Jana i Marianny małżonków Kozłowskich[1757].

3 lutego 1752 roku sprzedaje, półćwiartek pola z ćwierci tzw. „Sawczyńskie", rozpoczynającego się od folwarku a kończącego się na równi z innymi, zięciowi Janowi Wołczkowi i jego żonie Mariannie[1758].

25 stycznia 1753 roku sprzedaje półćwiartek pola leżący naprzeciwko Dębiny synowi Danielowi i jego żonie Annie. Natomiast syn puszcza ten półćwiartek siostrze Chwennie[1759].

W 1753 roku sprzedaje dobra dziedziczne „*Pastowien*", synowi swojemu Danielowi i jego żonie Annie[1760].

31 marca 1753 roku darowuje trzecią część gruntu, na której stoi chałupa i stodoła, który rozpoczyna się od drogi Skierbieszowskiej a kończy się na równi z innymi oraz półćwiartek pola, rozpoczynającego się od wypustu a kończącego się na równi z innymi a także klacz Janowi i Mariannie (córce swojej i zięciowi) Wołczek[1761].

31 marca 1753 roku darowuje domowe statki (majątek), jedna ława, łóżko, szafa – córce Chwennie[1762].

W 1753 roku sprzedaje, razem z dziećmi Danielem, Michałem, Marianną i Chwenną, folwark tzw. „Chitreniowski", rozpoczynający się od ulicy Skierbieszowskiej a kończący się na równi z innymi, bratańcom (synom Andrzeja Kozłowskiego)[1763].

W 1754 roku sprzedaje folwark „trzema półćwiartkami" synowi Danielowi Kozłowskiemu a czwartą część córce Chwennie[1764].

W 1754 roku darowuje synowi Michałowi i jego żonie półćwiartek pola (w ćwierci tzw. „Morhunowski" /Morchunowski"/) leżący pod Dębiną[1765].

W 1774 roku sprzedaje półćwiartek pola (po rodzicach), rozpoczynający się od rzeki płynącej do Dańczypola a kończący się na równi z innymi, Stefanowi i Jadwidze małżonkom Ciszewskim[1766].

Brat: Andrzej. Patrz hasło: Kozłowski Andrzej.

Dzieci:
- Chwenna (-1753-1776-). Patrz hasło: Halicka Chwenna z Kozłowskich.
- Daniel. Patrz hasło: Kozłowski Daniel.
- Michał. Patrz hasło: Kozłowski Michał.
- Marianna. Parz hasło: Wilk Marianna z Kozłowskich.
- Marianna. Patrz hasło: Wołczek Marianna z Kozłowskich.

[1756] APL AMG, sygn. 35/32/0/-/5, k. 68, 77, 116, 209, 239, 243, 252, 283, 294, 309, 311, 345, 447, 542; APL AMG, sygn. 35/32/0/-/6, k. 19, 66, 93.
[1757] APL AMG, sygn. 35/32/0/-/6, k. 323, 324.
[1758] APL AMG, sygn. 35/32/0/-/6, k. 271, 272.
[1759] APL AMG, sygn. 35/32/0/-/6, k. 285, 286.
[1760] APL AMG, sygn. 35/32/0/-/6, k. 299, 303, 304.
[1761] APL AMG, sygn. 35/32/0/-/6, k. 307, 308.
[1762] APL AMG, sygn. 35/32/0/-/6, k. 307, 308.
[1763] APL AMG, sygn. 35/32/0/-/6, k. 323, 324.
[1764] APL AMG, sygn. 35/32/0/-/6, k. 291, 292.
[1765] APL AMG, sygn. 35/32/0/-/6, k. 291, 292.
[1766] APL AMG, sygn. 35/32/0/-/9, k. 190.

Przy wykorzystywaniu proszę podawać: Kulik Renata, Kulik Henryk, „Grabowiecki Słownik Biograficzny", Instytut Historii im. Wojtka Kulika, https://rodzinakulik.eu/, v. 04.08.2024

4.1141. Kozłowski Andrzej /Jędrzej/, ławnik /patrz poniżej/

Syn Jana i Marianny małżonków Kozłowskich.
Ławnik miasta Grabowca (-1776-)[1767].
Zmarł, bezpotomnie, przed 1786 rokiem.
Rodzeństwo: Aleksander (patrz hasło: Kozłowski Aleksander), Michał (patrz hasło: Kozłowski Michał), Zofia (patrz hasło: Mazurkiewicz Zofia z Kozłowskich, primo voto Szawura).
Żona: Chwenna z Zawalskich. Patrz hasło: Kozłowska Chwenna z Zawalskich.

4.1142. Kozłowski Andrzej, mieszczanin grabowiecki /patrz powyżej/

Zmarł przed 1791 rokiem[1768].
Żona: Teodora z Zawalskich. Patrz hasło: Kozłowska Teodora z Zawalskich.

4.1143. Kozłowski Antoni, subdelegat grodzki grabowiecki

Subdelegat grodzki miasta Grabowca (1754)[1769].

4.1144. Kozłowski Antoni, 1811-1837, mieszczanin grabowiecki

Urodził się w 1811 roku (około) w Grabowcu, syn Michała i Marianny z Jakubiaków małżonków Kozłowskich[1770].
Zmarł 10 stycznia 1837 roku[1771].
Żona: Angela z Dybzów. Patrz hasło: Czuper Aniela z Dybzów, primo voto Kozłowska.
Dzieci:
- Tadeusz, 1833-. Patrz hasło: Kozłowski Tadeusz.
- Marianna, 1836-1861. Patrz hasło: Bedlicka Marianna z Kozłowskich.

4.1145. Kozłowski Antoni, 1900-

Urodził się 20 maja 1900 roku[1772].
Uczeń Wiejskiej 2-klasowej Powszechnej Szkoły Podstawowej w Grabowcu (1910-1911-).

4.1146. Kozłowski Antoni, 1901-1946

Urodził się 6 lipca 1901 roku w Grabowcu, syn Stefana /Szczepana/ i Wiktorii z Zawalskich małżonków Kozłowskich[1773].
Zmarł 18 maja 1946 roku w Warszawie. Pochowany na cmentarzu parafialnym w Grabowcu.
Żona: Zofia z domu Gula. Patrz hasło: Kozłowska Zofia z Gulów.

[1767] APL AMG, sygn. 35/32/0/-/11, k. 49; APL AMG, sygn. 35/32/0/-/12, k. 373; APL AMG, sygn. 35/32/0/-/13, k. 122.
[1768] APL AMG, sygn. 35/32/0/-/12, k. 397.
[1769] Akta RP T23, s. 310
[1770] APL APRG, sygn. 35/1824/0/2.4/57, k. 116/4.
[1771] APL APRG, sygn. 35/1824/0/2.4/58, k. 72/63.
[1772] APL ChDSz, sygn. 35/525/0/4/ 989, k. 178-187, 260-266.
[1773] APZ APPG, sygn. 88/666/0/-/27, k. 33/32.

Przy wykorzystywaniu proszę podawać: Kulik Renata, Kulik Henryk, „Grabowiecki Słownik Biograficzny", Instytut Historii im. Wojtka Kulika, https://rodzinakulik.eu/, v. 04.08.2024

4.1147. Kozłowski Bazyli, stary rajca miasta Grabowca

Syn Korniła. Stary rajca miasta Grabowca (-1718-)[1774].
Żona: Katarzyna.
Brat (młodszy): Iwan.

4.1148. Kozłowski Bazyli, 1865-1916 /R/

Urodził się w 1865 roku (około), syn Tadeusza i Anastazji z Orzechowskich małżonków Kozłowskich[1775].

Gospodarz w Grabowcu (-1900-05.12.1916).

Zmarł, w wieku 51 lat, 5 grudnia 1916 roku w Grabowcu. Świadkami sporządzenia aktu zgonu byli gospodarze z Grabowca: Stefan Kozłowski (lat 42) i Kazimierz Runkiewicz (lat 46). Pochowany na cmentarzu parafialnym w Grabowcu.

Żona: Józefa z Krzyżanowskich. Patrz hasło: Kozłowska Józefa z Krzyżanowskich.
Dzieci:
- Wiktoria, 1900-1963. Patrz hasło: Smoła Wiktoria z Kozłowskich[1776].
- Emilia, 1905-1999. Patrz hasło: Dziurzyńska Emilia z Kozłowskich.
- Józefa, 1908-
- Leokadia.

4.1149. Kozłowski Daniel, ławnik miasta Grabowca

Syn Aleksandra Kozłowskiego.

Ławnik przysięgły miasta Grabowca (-1753-1769-)[1777].

W 1742 roku kupuje od miasta, razem z żoną Anną, ćwierć pola w Grabowcu za pasieką[1778].

W 1746 roku kupuje, razem z żoną Anną, ćwierć pola (rozpoczynającego się od folwarków a kończącego się na równi z innymi) od Jana i Oryszki małżonków Łukaszkiewicz[1779].

W 1747 roku sprzedaje, razem z żoną Anną, półćwiartek pola tzw. „Szurkowski" (rozpoczynającego się od granicy Dańczypolskiej a kończącego się przy granicy Hołużeńskiej) – Andrzejowi i Annie małżonkom Ordasiewicz[1780].

W 1753 roku kupuje razem z żoną Anną od ojca dobra dziedziczne „*Pastowien*"[1781].

W 1754 roku kupuje folwark „trzema półćwiartkami" od ojca, tj. Aleksandra Kozłowskiego[1782].

W 1767 roku sprzedaje, razem z żoną Anną, półćwiartek pola (otrzymany w posagu), leżący przy drodze Zagajnej, Grzegorzowi i Mariannie małżonkom Własiewicz[1783].

Brat: Michał (wzmiankowany w 1757). Szwagier Andrzeja Chitrenia.

Żona: Anna (-1742-1767-)[1784].

[1774] APL AMG, sygn. 35/32/0/-/5, k. 87, 137, 395, 417.
[1775] APRG, Księga zgonów, 1908-1918, k. 416/155.
[1776] Mama Marianny Kulik babci Wojtka Kulika.
[1777] APL AMG, sygn. 35/32/0/-/6, k. 319, 323; APL AMG, sygn. 35/32/0/-/7, k. 15, 63, 92; APL AMG, sygn. 35/32/0/-/9, k. 110
[1778] APL AMG, sygn. 35/32/0/-/6, k. 38.
[1779] APL AMG, sygn. 35/32/0/-/6, k. 134, 135.
[1780] APL AMG, sygn. 35/32/0/-/6, k. 157, 158.
[1781] APL AMG, sygn. 35/32/0/-/6, k. 299, 303, 304.
[1782] APL AMG, sygn. 35/32/0/-/6, k. 291, 292.
[1783] APL AMG, sygn. 35/32/0/-/9, k. 69.
[1784] APL AMG, sygn. 35/32/0/-/7, k. 23, 63; APL AMG, sygn. 35/32/0/-/9, k. 69.

Przy wykorzystywaniu proszę podawać: Kulik Renata, Kulik Henryk, „Grabowiecki Słownik Biograficzny", Instytut Historii im. Wojtka Kulika, https://rodzinakulik.eu/, v. 04.08.2024

Dzieci:
- Grzegorz (-1747-)[1785].

4.1150. Kozłowski Eugeniusz, 1897-, stolarz w Grabowcu

Urodził się 18 sierpnia 1897 roku w Grabowcu, syn Seweryna i Anny z Wilków małżonków Kozłowskich. Rodzicami chrzestnymi byli Bazyli Mogielnicki (student Moskiewskiego Imperatorskiego Uniwersytetu) i Maria Fedotow. Świadkiem sporządzenia aktu urodzenia był Mikołaj Szketyn (nauczyciel w Grabowcu)[1786].

Uczeń Wiejskiej 2-klasowej Powszechnej Szkoły Podstawowej w Grabowcu (-1910/11-)[1787].

Stolarz w Grabowcu (-1926-).

4.1151. Kozłowski Grzegorz, ławnik

Ławnik przysięgły miasta Grabowca (-1771-1785-)[1788].

W 1774 roku kupuje, razem z żoną Katarzyną, półgruntu pola, rozpoczynającego się od gościńca Skierbieszowskiego a kończącego się na równi z innymi, od Stefana i Marianny małżonków Kozłowskich[1789].

Zmarł przed 1791 rokiem.

Żona: Katarzyna (-1774-1785-).

4.1152. Kozłowski Jan, mieszczanin grabowiecki

Mieszczanin grabowiecki (-*1750*-).

Żona: Marianna.

Dzieci:
- Aleksander. Patrz hasło: Kozłowski Aleksander.
- Andrzej. Patrz hasło: Kozłowski Andrzej.
- Michał. Patrz hasło: Kozłowski Michał.
- Zofia. Patrz hasło: Mazurkiewicz Zofia z Kozłowskich, primo voto Szawura.

4.1153. Kozłowski Jan, mieszczanin grabowiecki

Mieszczanin grabowiecki (-1808-)[1790].

Żona: Helena.

Dzieci:
- Agnieszka, 1808-. Urodziła się 29 grudnia 1808 roku w Grabowcu[1791].

4.1154. Kozłowski Jan, 1841-, włościanin w Grabowcu

Urodził się w 1841 roku (około).

Włościanin w Grabowcu (-1881-)[1792].

[1785] APL AMG, sygn. 35/32/0/-/6, k. 157, 158.
[1786] APZ APPG, sygn. 88/666/0/-/23, k. 47/47.
[1787] APL ChDSz, sygn. 35/525/0/989, k. 178-182.
[1788] APL AMG, sygn. 35/32/0/-/9, k. 153; APL AMG, sygn. 35/32/0/-/11, k. 11, 18, 112, 119, 123; APL AMG, sygn. 35/32/0/-/12, k. 22, 58, 80, 88; APL AMG, sygn. 35/32/0/-/14, k. 11, 180, 209.
[1789] APL AMG, sygn. 35/32/0/-/12, k. 14.
[1790] APL APRG, sygn. 35/106/10/-/23.
[1791] APL APRG, sygn. 35/106/10/-/23.
[1792] APZ APPG, sygn. 88/666/0/-/7, k. 37/49.

Przy wykorzystywaniu proszę podawać: Kulik Renata, Kulik Henryk, „Grabowiecki Słownik Biograficzny", Instytut Historii im. Wojtka Kulika, https://rodzinakulik.eu/, v. 04.08.2024

Żona: Magdalena ze Stepańczuków. Patrz hasło: Kozłowska Magdalena ze Stepańczuków.
Dzieci:
- Anna, 1881-. Urodziła się 1 września 1881 roku w Grabowcu[1793].

4.1155. Kozłowski Julian, 1819-, powroźnik w Grabowcu

Urodził się w 1819 roku (około).
Powroźnik w Grabowcu (-1844-)[1794].

4.1156. Kozłowski Józef, 1795-, leśniczy w Majdanie Tarnawackim

Urodził się w 1795 roku (około).
Leśniczy w Majdanie Tarnawackim (-1840-)[1795].
Żona: Marianna z Olińskich. Urodziła się 1810 roku (około)[1796].
Dzieci:
- Maria Kandyda Bogumiła, 1841-. Urodziła się 6 grudnia 1841 roku w Majdanie Tarnawackim (parafia r.l. Krasnobród)[1797].

4.1157. Kozłowska Katarzyna, 1900-1944

Urodziła się w 1900 roku.
Zginęła śmiercią tragiczną 12 czerwca 1944 roku.
Mąż: Wojciech Kozłowski. Patrz hasło: Kozłowski Wojciech.

4.1158. Kozłowski Maksymilian, 1777-1842, rządca ekonomiczny dóbr Księżostany /MK/

Urodził się w 1777 roku. Mieszkał we wsi Księżostany (-1827-), Podbór (-27.04.1842).
Rządca ekonomiczny dóbr Księżostany (-1827-)[1798]. Propinator w Dubie (-1831-)[1799].
Zmarł, w wieku 77 lat – wg aktu zgonu, 27 kwietnia 1842 roku we wsi Podbór (parafia r.l. Tyszowce). Pozostawił żonę[1800].
Żona: Julianna z Dłuskich. Urodziła się w 1791 roku (około).
Dzieci:
- Józefa Elżbieta Pulcheria, 1827-. Urodziła się 13 marca 1827 roku w Księżostanach[1801].

4.1159. Kozłowski Michał, ławnik miasta Grabowca

Syn Jana i Marianny małżonków Kozłowskich. Ławnik przysięgły miasta Grabowca (-1747-1758-)[1802].
17 maja 1747 roku kupuje, razem z żoną Chwenną, półćwiartek pola w Grabowcu od

[1793] APZ APPG, sygn. 88/666/0/-/7, k. 37/49.
[1794] APL APRG, sygn. 35/1824/0/2.4/61, k. 584/24.
[1795] APL APRKrasnobród, sygn. 35/1848/0/2.4/106, k. 42/210.
[1796] APL APRKrasnobród, sygn. 35/1848/0/2.4/107, k. 66/293.
[1797] APL APRKrasnobród, sygn. 35/1848/0/2.4/107, k. 66/293.
[1798] APL AKFKomPRŁ, Księga urodzeń, 1826-1841, sygn. 35/1864/0/2.1/1, k. 40/11; APL APGKomarów, sygn. 35/2026/0/2.4/2, 21/7.
[1799] APL APRDub, sygn. 35/1812/0/2.4/55, k. 61/2.
[1800] APL APRTyszowce, sygn. 35/1945/0/2.4/37, k. 47/17.
[1801] APL AKFKomPRŁ, Księga urodzeń, 1826-1841, sygn. 35/1864/0/2.1/1, k. 44/23.
[1802] APL AMG, sygn. 35/32/0/-/6, k. 158, 159, 255; APL AMG, sygn. 35/32/0/-/7, k. 8, 12, 29, 55, 71; APL AMG, sygn. 35/32/0/-/13, k. 122.

Przy wykorzystywaniu proszę podawać: Kulik Renata, Kulik Henryk, „Grabowiecki Słownik Biograficzny", Instytut Historii im. Wojtka Kulika, https://rodzinakulik.eu/, v. 04.08.2024

rodziców żony, tj. od Semko i Anny małżonków Ordasiewicz[1803].

Rodzeństwo: Aleksander, Andrzej (Jędrzej), Zofia (patrz hasło: Mazurkiewicz Zofia z Kozłowskich, primo voto Szawura).

Żona: Chwenna z Ordasiewiczów (-1747-1755-; względnie Helena).

4.1160. Kozłowski Michał, mieszczanin grabowiecki

Syn Aleksandra Kozłowskiego[1804].

Mieszczanin grabowiecki (-1753-1754-)[1805].

W 1754 roku otrzymuje razem z żoną od ojca półćwiartek pola (w ćwierci tzw. „Morchunowski") leżący pod Dębiną.

Zmarł przed 1776 rokiem[1806].

Dzieci:
- Stefan (-1776-)[1807].
- Grzegorz (-1776-)[1808].
- Symeon (-1776-)[1809].

4.1161. Kozłowski Michał, 1782-, obywatel grabowiecki

Urodził się w 1782 roku (około).

Mieszczanin grabowiecki.

Żona: Marianna z Jakubiaków. Urodziła się w 1791 roku (około).

Dzieci:
- Antoni, 1811-. Patrz hasło: Kozłowski Antoni.
- Marianna, 1816-. Urodziła się 10 marca 1816 roku w Grabowcu[1810].
- Mikołaj, 1818-. Patrz hasło: Kozłowski Mikołaj.

4.1162. Kozłowski Michał, 1784-, obywatel grabowiecki

Urodził się w 1784 roku (około).

Żona: Marianna z Pawluków. Urodziła się w 1792 roku (około).

Dzieci:
- Mikołaj, 1818-. Urodził się 24 listopada 1818 roku w Grabowcu[1811].

4.1163. Kozłowski Michał, 1827-, kowal w Bereściu

Urodził się w 1827 roku (około).

Kowal w Bereściu (-1851-)[1812].

Żona: Marianna z Kozaków (ur. ok. 1828).

Dzieci:
- Stefan, 1851-. Urodził się 6 sierpnia 1851 roku w Bereściu.

[1803] APL AMG, sygn. 35/32/0/-/6, k. 159, 160.
[1804] APL AMG, sygn. 35/32/0/-/6, k. 291, 292.
[1805] APL AMG, sygn. 35/32/0/-/6, k. 299, 303, 304.
[1806] APL AMG, sygn. 35/32/0/-/12, k. 53.
[1807] APL AMG, sygn. 35/32/0/-/12, k. 53.
[1808] APL AMG, sygn. 35/32/0/-/12, k. 53.
[1809] APL AMG, sygn. 35/32/0/-/12, k. 53.
[1810] APL APGG, sygn. 35/1999/0/1/5, k. 3/9.
[1811] APL APGG, sygn. 35/1999/0/1/6, k. 12/42.
[1812] APL APGB, sygn. 35/1619/0/2.4/43, k. 8/19.

Przy wykorzystywaniu proszę podawać: Kulik Renata, Kulik Henryk, „Grabowiecki Słownik Biograficzny", Instytut Historii im. Wojtka Kulika, https://rodzinakulik.eu/, v. 04.08.2024

4.1164. Kozłowski Michał, 1895- /R/

Urodził się w 1895 roku w Grabowcu, syn Mikołaja i Anastazji z Bedlickich małżonków Kozłowskich.

Rolnik w Grabowiec-Górze (-1927-1929-)[1813].

Żona: Julia z Kulików. Patrz hasło: Kozłowska Julia z Kulików.

Dzieci:

- Marianna.
- Bronisława.

4.1165. Kozłowski Mikołaj, mieszczanin grabowiecki

Zmarł przed 1796 rokiem.

Żona: Helena. Patrz hasło: Baran Helena, primo voto Kozłowska[1814].

4.1166. Kozłowski Mikołaj, 1818-, mieszczanin grabowiecki

Urodził się w 1818 roku, syn Michała i Marianny z Jakubiaków małżonków Kozłowski.

Mieszczanin grabowiecki (-1842-)[1815].

Żona: Anastazja z Karczmarczuków. Patrz hasło: Kozłowska Anastazja z Karczmarczuków.

Dzieci:

- Justyna, 1842-1897. Patrz hasło: Hawryluk Justyna z Kozłowskich.

4.1167. Kozłowski Mikołaj, 1860-1917, rolnik w Grabowcu

Urodził się 14 grudnia 1860 roku w Grabowcu, syn Tadeusza i Anastazji z Orzechowskich małżonków Kozłowskich[1816].

Rolnik w Grabowcu (-1900-)[1817].

Zmarł, w wieku 56 lat, 27 stycznia 1917 roku. Pochowany na cmentarzu parafialnym w Grabowcu[1818].

Żona: Anastazja z Bedlickich. Patrz hasło: Kozłowska Anastazja z Bedlickich.

Dzieci:

- Michał, 1895-. Patrz hasło: Kozłowski Michał.
- Olga, 1900-. Urodziła się 3 marca 1900 roku w Grabowcu[1819].

4.1168. Kozłowski Piotr, 1814-, ekonom dóbr Ornatowice

Urodził się w 1814 roku (około)[1820].

Ekonom dóbr Dub (-1852-), Ornatowice (-1855-).

Żona: Kunegunda z Dobrzańskich. Patrz hasło: Kozłowska Kunegunda z Dobrzańskich.

Dzieci:

- Filipina, 1844-1855. Zmarła, w wieku półtora roku, 5 grudnia 1855 roku w

[1813] APRG, Księga urodzeń 1920-1928.
[1814] APL AMG, sygn. 35/32/0/-/16, k. 61.
[1815] APL APGG, sygn. 35/1999/0/2.4/33, k. 8/29.
[1816] APL APGG, sygn. 351999/0/2.1/49, k. 74/35.
[1817] APL APPG, sygn. 88/666/0/-/26, k. 17/17.
[1818] APL APRG, sygn. 35/106/10/-/11, k. 154.
[1819] APL APPG, sygn. 88/666/0/-/26, k. 17/17.
[1820] APL APRDub, sygn. 35/1812/0/2.4/76, k. 5/15; APRG, Księga zgonów, 1847-1862, k. 493/528.

Przy wykorzystywaniu proszę podawać: Kulik Renata, Kulik Henryk, „Grabowiecki Słownik Biograficzny", Instytut Historii im. Wojtka Kulika, https://rodzinakulik.eu/, v. 04.08.2024

Ornatowicach[1821].
- Franciszka Feliksa, 1852-. Urodziła się 7 marca 1852 roku w Dubie (parafia r.l. Dub). Rodzicami chrzestnymi byli: Eliasz Kozłowski i Aniela Dobrzańska, Jan Łuczyński i Józefa Dobrzańska oraz Wincenty Dobrzelewski i Józefa Dobrzańska[1822].

4.1169. Kozłowski Piotr, 1821-, oficjalista dóbr Dzierążnia

Urodził się w 1821 roku (około).
Oficjalista dóbr Dzierążnia (-1861-)[1823].

4.1170. Kozłowski Semko, mieszczanin grabowiecki

W 1774 roku kupuje ćwiartkę pola, rozpoczynającego się od gościńca Beresteckiego a kończącego się na równi z innymi, od Aleksandra i Anastazji małżonków Kaparskich[1824].

4.1171. Kozłowski Seweryn, 1859-, psalmista w Grabowcu

Urodził się w 1859 roku (około), syn Stefana.
Psalmista cerkwi prawosławnej w Grabowcu (-1882-1905-), Zawalowie (-1908-)[1825].
Żona: Anna z Wilków. Patrz hasło: Kozłowska Anna z Wilków.

Dzieci:
- Helena, 1882-. Urodziła się 19 października 1882 roku w Grabowcu[1826].
- Olga, 1886-. Urodziła się 10 lipca 1886 roku w Grabowcu[1827].
- Maria, 1890-. Urodziła się 14 listopada 1890 roku w Grabowcu[1828].
- Dziecko płci męskiej, zmarło, mając półtora dnia życia, 8 września 1896 roku w Grabowcu[1829].
- Włodzimierz, 1892-1898. Zmarł, w wieku 6 lat, 20 sierpnia 1898 roku w Grabowcu[1830].
- Eugeniusz, 1897-. Patrz hasło: Kozłowski Eugeniusz.
- Aleksander, 1900-. Urodził się 1 sierpnia 1900 roku w Grabowcu[1831].
- Konstanty, 1906-. Urodził się 18 grudnia 1906 roku w Grabowcu[1832].

4.1172. Kozłowski Stanisław, oficjalista dóbr Czermno

Oficjalista dóbr Czermno (-1881-; parafia r.l. Tyszowce)[1833].

4.1173. Kozłowski Stefan, ławnik przysięgły

[1821] APRG, Księga zgonów, 1847-1862, k. 493/528.
[1822] APL APRDub, sygn. 35/1812/0/2.4/76, k. 5/15.
[1823] APL APRDzierążnia, sygn. 35/1815/0/2.4/75, k. 51/3.
[1824] APL AMG, sygn. 35/32/0/-/12, k. 5.
[1825] APZ APPGrabowiec, sygn. 88/666/0/-/12, k. 33/30; APZ APPGrabowiec, sygn. 88/666/0/-/14; APZ APPGrabowiec, sygn. 88/666/0/-/15, k. 10/19; APZ APPGrabowiec, sygn. 88/666/0/-/31; APZ APPGrabowiec, sygn. 88/666/0/-/26, k. 59/59; APZ APPGrabowiec, sygn. 88/666/0/-/33, k. 8/10; APZ APPG, sygn. 88/666/0/-/8, k. 49/49.
[1826] APZ APPG, sygn. 88/666/0/-/8, k. 49/49.
[1827] APZ APPGrabowiec, sygn. 88/666/0/-/12, k. 33/30.
[1828] APZ APPGrabowiec, sygn. 88/666/0/-/16, k. 76/75.
[1829] APZ APPG, sygn. 88/666/0/-/22, k. 101/28.
[1830] APL APPG, sygn. 88/666/0/-/24, k. 113/29.
[1831] APZ APPGrabowiec, sygn. 88/666/0/-/26, k. 59/59.
[1832] APZ APPGrabowiec, sygn. 88/666/0/-/33, k. 8/10.
[1833] APZ APRTyszowce, sygn. 88/642/0/-/6, k. 6/18.

Przy wykorzystywaniu proszę podawać: Kulik Renata, Kulik Henryk, „Grabowiecki Słownik Biograficzny", Instytut Historii im. Wojtka Kulika, https://rodzinakulik.eu/, v. 04.08.2024

Ławnik przysięgły miasta Grabowca (-1772-)[1834].
Żona: Anna (wzmiankowana w 1756 roku)[1835].

4.1174. Kozłowski Stefan, mieszczanin grabowiecki

Syn Michała. Mieszczanin grabowiecki (-1774-1776-)[1836].

W 1774 roku sprzedaje, razem z żoną Marianną, półćwiartek pola, rozpoczynającego się od drogi Skierbieszowskiej a kończącego się na równi z innymi, Otropiemu Ordasiewiczowi[1837].

W 1774 roku sprzedaje, razem z żoną Marianną, półgruntu pola, rozpoczynającego się od gościńca Skierbieszowskiego a kończącego się na równi z innymi, Grzegorzowi i Katarzynie małżonkom Kozłowskim[1838].

W 1776 roku sprzedaje wraz z żoną Marianną folwark połowę półćwiartka pola (leżącego przy drodze Beresteckiej) – Kuźmie i Chwennie małżonkom Halickim[1839].

Żona: Marianna (-1774-1776-)[1840].

Dzieci:
- Andrzej (-1774-)[1841].
- Marianna (-1776-). Mąż: Wołczek (-1776-)[1842].

4.1175. Kozłowski Stefan, 1802-

Urodził się w 1802 roku w Siemnicach, syn Jana i Anastazji z Narolskich małżonków Kozłowskich. Mieszkał w Grabowcu (-1827-)[1843].

Wuj: Michał Wróbel (lat 45, włościanin z Bronisławki).

Żona: Marianna z Wilczyńskich. Urodziła się w 1806 roku w Grabowcu, córka Gabriela i Marianny małżonków Wilczyńskich. Ślub odbył się, 4 listopada 1827 roku w kościele r.l. w Grabowcu.

4.1176. Kozłowski Stefan /Szczepan/, 1875-1943, wójt gminy Grabowiec

Urodził się 1875 roku (około) w Grabowcu, syn Tadeusza i Marianny z Lipczewskich małżonków Kozłowskich[1844].

Wójt gminy Grabowiec (-1917-11.03.1919-;-1930-)[1845]. Gospodarz w Grabowcu[1846].

Żona (I): Wiktoria z Zawalskich. Patrz hasło: Kozłowska Wiktoria z Zawalskich.

Dzieci:
- Antoni, 1901-1946. Patrz hasło: Kozłowski Antoni.
- Władysław, 1906-. Patrz hasło: Kozłowski Władysław.

Żona (II): Marianna z Cybulskich. Patrz hasło: Kozłowska Marianna z Cybulskich.

[1834] APL AMG, sygn. 35/32/0/-/11, k. 2.
[1835] APL AMG, sygn. 35/32/0/-/7, k. 30.
[1836] APL AMG, sygn. 35/32/0/-/12, k. 53.
[1837] APL AMG, sygn. 35/32/0/-/12, k. 13.
[1838] APL AMG, sygn. 35/32/0/-/12, k. 14.
[1839] APL AMG, sygn. 35/32/0/-/12, k. 54, 55.
[1840] APL AMG, sygn. 35/32/0/-/12, k. 13, 53.
[1841] APL AMG, sygn. 35/32/0/-/12, k. 13.
[1842] APL AMG, sygn. 35/32/0/-/12, k. 53.
[1843] APL APRG, sygn. 35/1824/0/2.4/57, k. 42/38.
[1844] APZ APPGrabowiec, sygn. 88/666/0/-/26, k. 95/4.
[1845] AAL AKDL, Akta (drugiego) Kościoła w Grabowcu, sygn. 61/IVb/26; AAN MWRiOP, sygn. 2/14/0/5/866, k. 345-349.
[1846] APRG, Księga urodzeń, 1912-1920, k. 360/8.

Instytut Historii im. Wo

Dzieci:
- Weronika, 1912-2008. Patrz hasło: Samulak Weronika z Kozłowskich.
- Zofia, 1917-. Urodziła się 22 grudnia 1917 roku w Grabowcu[1847].

4.1177. Kozłowski Stefan, 1887-, rolnik w Grabowiec-Górze

Urodził się w 1887 roku (około) w Grabowiec-Górze, syn Mikołaja i Anastazji z Bedlickich małżonków Kozłowskich.

Żona: Stefania z Orzechowskich. Patrz hasło: Kozłowska Stefania z Orzechowskich.

Dzieci:
- Marianna Helena, 1923-.

4.1178. Kozłowski Szymon /Symeon, Szymeon, Semion/, 1755-1830, burmistrz miasta Grabowca

Urodził się w 1755 roku (około), syn Daniela i Anny małżonków Kozłowskich[1848].

Ławnik miasta Grabowca (30.04.1783-1789-). Burmistrz miasta Grabowca (28.06.1790-31.03.1791). Rajca stary miasta Grabowca (-1792-1811-). Radca miasta Grabowca/gminy Grabowiec (-1811-1816-)[1849].

3 kwietnia 1789 roku kupuje, razem z żoną Afią, półćwiartek pola leżący przy gościńcu Skierbieszowskim od Zofii z Kozłowskich Mazurkiewicz, primo voto Szawury i Chwenny z Zawalskich Kozłowskiej[1850].

13 października 1790 roku kupuje, razem z żoną Afią, półćwiartek pola w Grabowcu, leżący przy folwarkach od Marianny z Chitreniów [1851].

22 marca 1791 roku kupuje półćwiartek pola w Grabowcu, leżący przy drodze Skierbieszowskiej od Zofii z Kozłowskich Mazurkiewicz, primo voto Szawura[1852].

Zmarł, w wieku 75 lat, 21 kwietnia 1830 roku w Grabowcu[1853].

Żona (I): Afia (-1789-1791-)[1854].

Żona (II): Natalia z Surmów (-1815-). Urodziła się w 1791 roku (około)[1855].

Dzieci:
- Marianna, 1816-1840. Patrz hasło: Sebowicz Marianna z Kozłowskich.
- Aleksandra, 1821-. Urodziła się 26 maja 1821 roku w Grabowcu[1856].

4.1179. Kozłowski Szymon, rolnik w Grabowcu

Żona: Apolonia z Adamczuków. Patrz hasło: Kozłowska Apollonia z Adamczuków.

Dzieci:
- Bronisława, 1909-. Patrz hasło: Poterucha Bronisława z Kozłowskich.

[1847] APRG, Księga urodzeń, 1912-1920, k. 360/8.
[1848] APL APGG, sygn. 35/1999/0/2.4/21, k. 25/13.
[1849] APL APRG, sygn. 35/1824/0/1/72, k. 2/4; APL AMG, sygn. 35/32/0/-/11, k. 115; APL AMG, sygn. 35/32/0/-/14, k. 3, 10, 59, 124, 169, 188, 203, 215, 240; APL AMG, sygn. 35/32/0/-/17, k. 10, 35, 66, 103, 169, 224, 261, 335; APL ChKG, sygn. 35/95/0/5/139, k. 361-363; APL APRG, sygn. 35/1824/0/1/2, k. 243.
[1850] APL AMG, sygn. 35/32/0/-/12, k. 373.
[1851] APL AMG, sygn. 35/32/0/-/12, k. 394.
[1852] APL AMG, sygn. 35/32/0/-/12, k. 399.
[1853] APL APGG, sygn. 35/1999/0/2.4/21, k. 25/13.
[1854] APL AMG, sygn. 35/32/0/-/12, k. 373, 394, 399.
[1855] APL APGG, sygn. 35/1999/0/1/5, k. 1/2.
[1856] APL APGG, sygn. 35/1999/0/1/9, k. 5/19.

Przy wykorzystywaniu proszę podawać: Kulik Renata, Kulik Henryk, „Grabowiecki Słownik Biograficzny", Instytut Historii im. Wojtka Kulika, https://rodzinakulik.eu/, v. 04.08.2024

4.1180. Kozłowski Tadeusz, 1833-1899, włościanin w Grabowcu

Urodził się 25 sierpnia 1833 roku w Grabowcu, syn Antoniego i Anieli z Dybzów (Poteruchów – wg aktu zgonu) małżonków Kozłowskich[1857].

Zmarł, w wieku 66 lat, 15 listopada 1899 roku w Grabowcu. Zgon zgłosił Stefan Kozłowski (lat 25). Pozostawił żonę Marię z *Kozłowskich*[1858].

Żona: Maria z Kozłowskich.

4.1181. Kozłowski Wiktor, psalmista w Świdnikach

Psalmista przy cerkwi prawosławnej w Świdnikach (-01.01.1891-31.12.1899-)[1859].

4.1182. Kozłowski Władysław, 1906-, rolnik w Grabowiec-Górze

Urodził się 12 sierpnia 1906 roku w Grabowcu, syn Stefana i Wiktorii z Zawalskich małżonków Kozłowskich[1860].

Rolnik w Grabowiec-Górze (Sołtysy Łanowe).

Żona: Aniela ze Skórów. Patrz hasło: Kozłowska Aniela ze Skórów.

4.1183. Kozłowski Wojciech, 1899-1944

Urodził się w 1899 roku. Mieszkał w majątku Obłyczyn, należącym do sukcesorów Feliksa Antoniego Poznańskiego[1861].

Zginął, wraz z rodziną z żoną i trójką dzieci oraz ojcem, śmiercią tragiczną 12 czerwca 1944 roku.

Nagrobek 44 – Rok 2008, 4 maja. Tablica nagrobna rodziny Kozłowskich. Foto Henryk Kulik.

Żona: Katarzyna. Patrz hasło: Kozłowska Katarzyna.

Dzieci:

- Zofia, 1921-1980. Pochowana na cmentarzu w Zamościu. Mąż: Maciejewski. Dzieci:

[1857] APL APGG, sygn. 35/1999/0/2.4/24, k. 5/23.
[1858] APZ APPG, sygn. 88/666/0/-/25, k. 123/43.
[1859] APZ APPŚwidniki, sygn. 88/730/0/-/22.
[1860] APRG, Księga urodzeń, 1907-1912, k. 384/209.
[1861] Tablica nagrobna na cmentarzu parafialnym w Grabowcu; Wójtowicz Leszek, „Uratowało się dwoje dzieci!" Kronika Tygodnia, Zamość, 2019, Nr 32, s. 26.

Przy wykorzystywaniu proszę podawać: Kulik Renata, Kulik Henryk, „Grabowiecki Słownik Biograficzny", Instytut Historii im. Wojtka Kulika, https://rodzinakulik.eu/, v. 04.08.2024

Mieczysław.
- Janina, 1922-1944. Zginęła, wraz z rodziną, śmiercią tragiczną 12 czerwca 1944 roku.
- Genowefa, 1927-1944. Zginęła, wraz z rodziną, śmiercią tragiczną 12 czerwca 1944 roku.
- Wanda, 1930-1944. Zginęła, wraz z rodziną, śmiercią tragiczną 12 czerwca 1944 roku.
- Lucjan, 1931-.

4.1184. Kozubowski Feliks, nauczyciel w Zamościu

Nauczyciel Gimnazjum Realnego i Seminarium Nauczycielskiego w Zamościu (1916-1917)[1862].

4.1185. Kozyra Aniceta, nauczycielka w Grabowcu

Nauczycielka 7-klasowej Publicznej Szkoły Powszechnej w Grabowcu (-31.12.1931)[1863].

Z dniem 1 stycznia 1932 roku zostaje przeniesiona, na własną prośbę, do 3-klasowej Publicznej Szkoły Powszechnej w Siedliskach (pow. zamojski)[1864].

4.1186. Kozyra Wawrzyniec, 1889-1953, kościelny w Komarowie /MK/

Urodził się 1889 roku[1865].

Pierwszy kościelny w kościele r.l. w Komarowie (1923-1947)[1866].

Zmarł, w wieku 64 lat, 27 listopada 1953 roku[1867].

Żona: Rozalia z Wysockich. Urodziła się w 1898 roku (około). Ślub odbył się w kościele r.l. w Rachaniach[1868].

Dzieci[1869]:
- Zofia, 1922-. Urodziła się w 1922 roku.
- Cecylia, 1923-. Urodziła się w 1923 roku. Córka: Krystyna.
- Antoni, 1930-. Urodził się prawdopodobnie w 1930 roku.

Więcej patrz: „Monografia rzymskokatolickiej parafii św. Trójcy w Komarowie”.

4.1187. Koźmian Anna ze Skarbek-Kiełczewskich, 1750-1782

Herbu Awdaniec. Z Kiełczewic. Urodziła się w 1750 roku.

Zmarła w 1782 roku. Pochowana w kościele w Kiełczewicach[1870].

Mąż: Andrzej Alojzy Koźmian. Patrz hasło: Koźmian Andrzej Alojzy.

4.1188. Koźmian Andrzej

Herbu Nałęcz.

[1862] Kozubowski Stanisław, Lewicki Kazimierz, „I Sprawozdanie Gimnazjum Realnego i Seminarium Nauczycielskiego w Zamościu”, Zamość, 1917, s. 19.
[1863] Kulik Wojciech, Renata, Henryk „Monografia Zespołu Szkół im. Henryka Sienkiewicza w Grabowcu”.
[1864] DzUrz KOSL 1932, Nr 1, poz. 2.
[1865] Informacja wnuczki kościelnego Krystyny Nerlo.
[1866] Relacja ks. Jana Osucha; APRKomarów, Księga urodzeń [kościoła filialnego w Komarowie], 1916-1925 (t. X), k. 54/11, 144/3, 189/87, 296/106.
[1867] Relacja ks. Jana Osucha.
[1868] Informacja wnuczki kościelnego Krystyny Nerlo.
[1869] APRKomarów, Księga urodzeń [kościoła filialnego w Komarowie], 1916-1925 (t. X), k. 296/106; APRKomarów, Księga urodzeń [kościoła filialnego w Komarowie], 1925-1938 (t. XI); Informacja wnuczki kościelnego Krystyny Nerlo.
[1870] Epitafium w kościele w Kiełczewicach.

Przy wykorzystywaniu proszę podawać: Kulik Renata, Kulik Henryk, „Grabowiecki Słownik Biograficzny”, Instytut Historii im. Wojtka Kulika, https://rodzinakulik.eu/, v. 04.08.2024

Regent grodzki krasnostawski (1721), pisarz grodzki krasnostawski (1735), wojski krasnostawski (27.07.1735/nominacja-przed 14.07.1737). Rzekomy podstoli krasnostawski (1736)[1871].

Zmarł przed 14 lipca 1737 roku.

4.1189. Koźmian Andrzej Alojzy, 1746-1796

Herbu Nałęcz. De Rzeczyca. Urodził się w 1746 roku.

Sędzia ziemski lubelski.

Zmarł w 1796 roku. Pochowany w kościele w Kiełczewicach[1872].

Żona: Anna ze Skarbek-Kiełczewskich. Patrz hasło: Koźmian Anna ze Skarbek-Kiełczewskich.

Dzieci:

- Wincenty Jan, 1769-1861. Patrz hasło: Koźmian Wincenty.
- Kajetan, 1771-1856. Patrz hasło; Koźmian Kajetan.

4.1190. Koźmian Henryk, 1808-1863, dziedzic dóbr Gałęzów

Herbu Nałęcz. Urodził się w 1808 roku, syn Wincentego i Izabelli z Kicińskich małżonków Koźmian.

Dziedzic dóbr Gałęzów i Zaraszów (-1842-1863)[1873].

Zmarł w 1863 roku. Pochowany w kościele w Kiełczewicach[1874].

4.1191. Koźmian Izabella z Kicińskich, -1843

Zmarła w 1843 roku. Pochowana w kościele w Kiełczewicach[1875].

Mąż: Wincenty Koźmian. Patrz hasło: Koźmian Wincenty.

4.1192. Koźmian Kajetan, 1771-, kasztelan

Herbu Nałęcz. Urodził się w 1771 roku, syn Andrzeja Alojzego i Anny ze Skarbek-Kiełczewskich małżonków Koźmian.

Kasztelan. Dziedzic dóbr Piotrowice (-1839-)[1876].

4.1193. Koźmian Wincenty Jan, 1769-1861

Herbu Nałęcz. Urodził się w 1769 roku, syn Andrzeja Alojzego i Anny ze Skarbek-Kiełczewskich małżonków Koźmian.

Zmarł w 1861 roku. Pochowany w kościele w Kiełczewicach[1877].

Żona: Izabella z Kicińskich. Patrz hasło: Koźmian Izabella z Kicińskich.

Dzieci:

- Henryk, 1808-1863. Patrz hasło: Koźmian Henryk.

[1871] Urzędnicy T.3 z.2, s. 215, 238.
[1872] Epitafium w kościele w Kiełczewicach.
[1873] APL APRTarnogóra, sygn. 35/1934/0/2.4/65, k. 92/88; APL APRTarnogóra, sygn. 35/1934/0/2.4/66, k. 84/38; APL APRTarnogóra, sygn. 35/1934/0/2.4/68, k. 88/68; APL APRTarnogóra, sygn. 35/1934/0/2.4/61, k. 47/15.
[1874] Epitafium w kościele w Kiełczewicach.
[1875] Epitafium w kościele w Kiełczewicach.
[1876] APL APRNiedrzwicaK, sygn. 35/1884/0/2.4/32, k. 2/4.
[1877] Epitafium w kościele w Kiełczewicach.

Przy wykorzystywaniu proszę podawać: Kulik Renata, Kulik Henryk, „Grabowiecki Słownik Biograficzny", Instytut Historii im. Wojtka Kulika, https://rodzinakulik.eu/, v. 04.08.2024

4.1194. Koźmiński Jan, „urodzony", współwłaściciel folwarku zwanego Koźmińskim

W 1755 roku Jan, razem z braćmi Teodorem i Grzegorzem, sprzedał folwark „Koźmiński" Janowi Ordasiewiczowi i jego żonie Mariannie za 70 złp[1878].

4.1195. Koźmiński Karol, 1759-, dziedzic dóbr Modryń

Urodził się w 1759 roku (około).
Dziedzic dóbr Modryń (-1810-)[1879].
Kolator cerkwi r.g. Modryń (-1816-)[1880].

4.1196. Koźmiński Michał, dziedzic dóbr Modryń

4.1197. Kożuchowski Adam, 1803-, strażnik tabaczny

Urodził się w 1803 roku (około).
Strażnik tabaczny w Grabowcu (-1847-1848-)[1881].
Żona: Julianna z Wasilewskich. Urodziła się w 1808 roku (około).
Dzieci:
- Mateusz, 1845-1847-. Zmarł, w wieku 2 lat, 5 września 1847 roku w Grabowcu.
- Władysław Eliasz, 1848-. Urodził się 20 lipca 1848 roku w Grabowcu.

4.1198. Kożyc Anastazja z Borowików /Korzyc/

W 1753 roku sprzedaje półćwiartek pola po rodzicach tzw. „Borowikowskie" (graniczący z półćwiartkiem pola należącym do jej siostry Anny) – Pawłowi i Annie małżonkom Ordasiewicz[1882].

W 1753 roku sprzedaje, część gruntu z chałupą i stodołą w Grabowcu, synowi Stefanowi Borowikowi (występuje pewna nieścisłość w akcie, Anastazja z Borowików sprzedaje synowi Borowikowi) i jego żonie Mariannie[1883].

Siostra: Anna, żona plebana parafii r.g. Horyszów Teodora Pańkowskiego (-1853-)[1884].
Syn: Stefan (*Satkowski, -1753-*).

4.1199. König Andrzej, 1798-, gospodarz/rolnik/rymarz w Bereściu

Urodził się w 1798 roku (około).
Gospodarz/rolnik w Bereściu (-1831-). Rymarz w Bereściu (-1833-1835-)[1885].
Żona (I): Tekla z Suczków, 1792-1831. Urodziła się w 1792 roku (około). Zmarła, w wieku 39 lat, 30 sierpnia 1831 roku w Bereściu.
Żona (II): Marianna z Szustrów. Urodziła się w 1797 roku (około).
Dzieci:
- Stanisław, 1833-. Urodził się 15 maja 1833 w Bereściu.

[1878] APL AMG, sygn. 35/32/0/-/7, k. 26.
[1879] LNNB, fond 45, cz. 1, sygn. 180, k. 73-75.
[1880] APL ChKG, sygn. 35/95/0/6/147, k. 46.
[1881] APRG, Księga zgonów, 1847-1862, k. 11/101; APL APRG, sygn. 35/1824/0/2.4/38, k. 308/90.
[1882] APL AMG, sygn. 35/32/0/-/6, k. 305, 306.
[1883] APL AMG, sygn. 35/32/0/-/6, k. 316, 317.
[1884] APL AMG, sygn. 35/32/0/-/6, k. 305, 306.
[1885] APL APRG, sygn. 35/1824/0/2.4/55, k. 556/153; APL APRG, sygn. 35/1824/0/2.4/61, k. 11/181; 163/23.

Przy wykorzystywaniu proszę podawać: Kulik Renata, Kulik Henryk, „Grabowiecki Słownik Biograficzny", Instytut Historii im. Wojtka Kulika, https://rodzinakulik.eu/, v. 04.08.2024

4.1200. König Mateusz, 1751-, siodlarz w Bereściu

Urodził się w 1751 roku (około).
Rymarz/siodlarz w Bereściu (-1831-20.03.1835)[1886].
Zmarł, w wieku 84 lat – wg aktu zgonu, 20 marca 1835 roku w Bereściu.
Żona: Franciszka.
Rodzina, patrz hasło: König Andrzej.

4.1201. Kraczewska Salomea z Juśkiewiczów, primo voto Wapińska, 1761-1829, baronowa

Urodziła się w 1761 roku (około).

24 marca 1820 roku zawarła transakcję, zgodnie z którą przekazuje Janowi Wapińskiemu kwotę 50000 złp, zapisaną na dobrach Wożuczyn. Wypłata miała nastąpić bez procentów po śmierci Antoniny Wapińskiej[1887].

30 października 1820 roku na dobrach Wożuczyn Jan Wapiński zapisuje 23000 złp na rzecz Józefy Danielewicz, przy czym 16 grudnia 1823 roku wpisano Salomeę Kraczewską jako wchodzącą w prawa Józefy Danielewicz odnośnie tej kwoty[1888].

Kupuje dobra Wożuczyn od Antoniny i Jana Wapińskich, w drodze sądowego przymusu wywłaszczenia za kwotę 392666 złp, w oparciu o wyrok Trybunału Cywilnego Województwa Lubelskiego z 27 czerwca 1822 roku[1889].

Dziedziczka dóbr Wożuczyn z przyległościami (27.06.1822-01.02.1829)[1890]. 16 grudnia 1823 roku przejęła majątek Wożuczyn[1891].

3 lipca 1824 roku na dobrach Wożuczyn była zapisana kwota 12000 zł w monecie srebrnej dla Teresy Wapińskiej należna od Salomei z Juśkiewiczów Kraczewskiej a wymagalna w terminie do 3 lipca 1826 roku[1892].

22 listopada 1825 roku na dobrach Wożuczyn była zapisana kwota 1096 złp dla Jana Krzywickiego należna od Salomei z Juśkiewiczów Kraczewskiej a wymagalna w terminie do 1 stycznia 1827 roku[1893].

1 lutego 1825 roku zawiera umowę dzierżawy dóbr Wożuczyn z przyległościami, na okres sześciu lata i pięć miesięcy, tj. 01.02.1825-24.06.1831, za ogólną sumę dzierżawy za ten okres w wysokości 77000 złp, swoim synom z pierwszego małżeństwa: Ignacemu i Józefie[1894].

2 lipca 1826 roku dokonano podziału spadku majątku pozostałego po śmieci Andrzeja Wapińskiego i majątku żyjącej matki Salomei z Juśkiewiczów pomiędzy rodzeństwem Ignacym, Janem, Józefem, Ubaldą Wapińskimi i ich matką na równe pięć części. Majątek ojca w Jarosławiu (Galicja Austriacka) został oszacowany 22 kwietnia 1826 roku na 138827 złp 13 groszy[1895].

W skład majątku po ojcu, tj. Andrzeju Wapińskim, wchodziło m.in.[1896]:

[1886] APL APRG, sygn. 35/1824/0/2.4/61, k. 11/181, 163/23.
[1887] APL TKZLublin, sygn. 35/650/0/1/313, k. 6.
[1888] APL TKZLublin, sygn. 35/650/0/1/313, k. 7.
[1889] APL TKZLublin, sygn. 35/650/0/1/313, k. 1, 2, 14.
[1890] APL TKZLublin, sygn. 35/650/0/1/313, k. 1, 2, 14; APL APRWożuczyn, sygn. 35/1961/0/2.4/22, k. 51/1.
[1891] APL TKZLublin, sygn. 35/650/0/1/313, k. 14.
[1892] APL TKZLublin, sygn. 35/650/0/1/313, k. 33, 34.
[1893] APL TKZLublin, sygn. 35/650/0/1/313, k. 37, 38.
[1894] APL TKZLublin, sygn. 35/650/0/1/313, k. 17.
[1895] APL TKZLublin, sygn. 35/650/0/1/313, k. 40-62.
[1896] APL TKZLublin, sygn. 35/650/0/1/313, k. 40-62.

- kamienica pod nr 194 (o wartości ponad 45 tysięcy złp),
- domki pod nr 179, 193 (1818 złp),
- browar z ogrodem, młynami (ok. 54 tysięcy złp),
- blichownia pod nr 46 (ok. 4500 złp),
- aktywa z handlu winnego, woskowego i browaru (ok. 8500 zł),
- zapas „blichu, to jest wosku białego, żółtego, świec" (ok 6700 złp),
- zapas zboża, chmielu, słodu, drzewa (ok. 5700 złp),
- dwie łąki pod *Pełkiwicami* (ok. 1800 złp),
- dwie obligacje rządowe (ok. 9700 złp),
- długi (ok. 35000 złp).

W skład majątku matki, tj. Salomei z Juścińskich, w Królestwie Polskim wchodziły dobra Wożuczyn z przyległościami Kraczew, Zwiartówek, Siemierz nabyte 27 czerwca 1822 roku za sumę 392666 złp obciążone długami hipotecznymi i prywatnymi 137873 złp[1897].

Łączna wartość dóbr po ojcu oraz dóbr matki wyniosła 338434 złp, czyli na jednego wychodziło ponad 67000 złp.

Jan Wapiński swoją część odebrał w realnościach w Jarosławiu wraz z przypisanymi do nich długami oraz zobowiązał się do spłaty 20000 złp dla schedy Józefa Wapińskiego. Dobra macierzyste podzielono na trzy części[1898]:

- Wożuczyn i Kraczew z jedną trzecią lasów z ogólnych dóbr, czyli całego klucza wożuczyńskiego,
- Zwiartówek z jedną trzecią lasów,
- Siemierz z jedną trzecią lasów.

Scheda pierwsza dobra Wożuczyn i Kraczew z jedną trzecią lasów z ogólnych dóbr, czyli całego klucza wożuczyńskiego zostały zatrzymane przez Salomeę z Juśkiewiczów Kraczewskiej wraz z obowiązkiem spłaty długów i regulowania ciężarów tych dóbr, w szczególności dla[1899]:

- wikariuszy zamojskich 500 złp z 5%,
- kolegiaty zamojskiej 1000 złp z 5%,
- kościoła wożuczyńskiego 3000 złp 5%,
- franciszkanów zamojskich z 20000 złp 5%,
- Romualda Pohoreckiego 29602 złp z 6% od 24 czerwca 1826 roku,
- Józefy Danielewiczówny 13302 złp z 6% od 24 czerwca 1826 roku,
- Józefy z *Dworzyczków* Wapińskiej 12000 złp z 6% od 24 czerwca 1826 roku,
- Janowi Kłodzińskiemu 4000 złp z 6% od 24 czerwca 1826 roku,
- dług warszawski, w jednej czwartej części, za wino W. Duczyńskiemu 696,22 złp,
- Ubaldy Wapińskiej, z sumy 47500 złp, 21276 złp,
- Salomei z Juścińskich, dla siebie samej, scheda w wysokości 67690,26 złp.

Ponadto matka zobowiązała się do utrzymywania, na dobrach Wożuczyn, młodszego syna Józefa.

Scheda druga wieś Zwiartówek z jedną trzecią lasów ogólnych została przeznaczona dla Ubaldy Wapińskiej z obowiązkiem spłaty długów[1900]:

- Józefowie Wapińskiemu, bratu, jako spłatę schedy 20000 złp,
- dług warszawski, w jednej czwartej części, za wino W. Duczyńskiemu 696,22 złp,

[1897] APL TKZLublin, sygn. 35/650/0/1/313, k. 40-62.
[1898] APL TKZLublin, sygn. 35/650/0/1/313, k. 40-62.
[1899] APL TKZLublin, sygn. 35/650/0/1/313, k. 40-62.
[1900] APL TKZLublin, sygn. 35/650/0/1/313, k. 40-62.

Przy wykorzystywaniu proszę podawać: Kulik Renata, Kulik Henryk, „Grabowiecki Słownik Biograficzny", Instytut Historii im. Wojtka Kulika, https://rodzinakulik.eu/, v. 04.08.2024

- Ubaldy, dla siebie samej, scheda w wysokości 67690,26 złp.

Scheda trzecia wieś Siemierz z trzecią częścią lasów ogólnych wraz z wolnym mlewem w młynach należących do klucza wożuczyńskiego dla Ignacego Wapińskiego z obowiązkiem spłaty długów[1901]:
- Józefowi Wapińskiemu, bratu, jako spłatę schedy 20000 złp,
- Ubaldzie Wapińskiej, siostrze, 11612,12 złp,
- dług warszawski, w jednej czwartej części, za wino W. Duczyńskiemu 696,22 złp,
- Ignacego, dla siebie samego, scheda w wysokości 67690,26 złp.

2 lipca 1826 roku dzieci zrzekły się roszczeń do spadku po matce, której wolno będzie podług swej woli dysponować dobrami Wożuczyn i Kraczew[1902].

2 lipca 1826 roku zgodziła się na bezpłatnie przekazanie jednej czwartej inwentarza bydlęcego i pasieki w lesie synowi Ignacemu, w chwili gdy on odbierze majątek Siemierz oraz na wolne mlewo w dworskich młynach Wożuczyna do czasu dziedziczenia przez niego dóbr Siemierz[1903].

25 sierpnia 1826 roku szacunek dóbr Siemierz został określony na poziomie 195666,22 złp[1904].

28 października 1826 roku dobra Wożuczyn miały powierzchnię w wysokości około 2284 morgów. Na tą powierzchnię składały się[1905]:
- grunty orne dworskie (520 morgów),
- pastwiska wokół gruntów ornych (49),
- ogrody dworskie (36),
- łąki dworskie (200),
- pola, ogrody i łąki włościańskie (729),
- lasy i zarośla (600),
- stawy (150).

W 1826 roku folwark Wożuczyn dostarczył m.in. pszenicę (600 kop), jęczmień (523), żyto (502), owsa (338), huczki (219), kartofli (200 korców), siana (300 fur). Dobra miały także dochód z propinacji browaru gorzałczanego i piwnego oraz dwóch karczm w Wożuczynie, karczmy w Kraczewie, trzech młynów w Wożuczynie, stawiku zwanego *Kozijka*, karczmy i młyna w Zwiartówku, wielkiego stawu zwanego *Wyhada*[1906].

28 października 1826 roku w Wożuczynie były następujące budowle (asekurowane w Towarzystwie Ogniowym)[1907]:
- dom mieszkalny, parterowy, kryty gontem, gdzie mieszkała właścicielka o wartości 950 złp,
- oficyna murowana, kryta gontem (300),
- pomieszkanie murowane ekonomskie, kryte słomą (250),
- gorzelnia murowana, kryta gontem (550),
- karczma na Kozijce z drzewa pod słomą (250),
- karczma na Wyhadzie, z drewna, kryta słomą (300),
- stajnia z wozownia, murowana, kryta słomą (250),

[1901] APL TKZLublin, sygn. 35/650/0/1/313, k. 40-62.
[1902] APL TKZLublin, sygn. 35/650/0/1/313, k. 40-62.
[1903] APL TKZLublin, sygn. 35/650/0/1/313, k. 40-62.
[1904] APL TKZLublin, sygn. 35/650/0/1/313, k. 63.
[1905] APL TKZLublin, sygn. 35/650/0/1/313, k. 336-340.
[1906] APL TKZLublin, sygn. 35/650/0/1/313, k. 336-340.
[1907] APL TKZLublin, sygn. 35/650/0/1/313, k. 336-340.

Przy wykorzystywaniu proszę podawać: Kulik Renata, Kulik Henryk, „Grabowiecki Słownik Biograficzny", Instytut Historii im. Wojtka Kulika, https://rodzinakulik.eu/, v. 04.08.2024

- stodoła, z drewna, kryta słomą (300(,
- szopa podłużna, z drewna, kryta słomą (125),
- szopa poprzeczna, z drewna, kryta słomą (125),
- obora, z drewna, kryta słomą (250),
- owczarnia, z drewna, kryta słomą (250),
- wołownia, z drewna, kryta słomą (250),
- młyn Kozijka, z drewna, kryty słomą (500),
- młyn Wyhada, z drewna, kryty słomą (250).

oraz budowle (niezaasekurowane w Towarzystwie Ogniowym):

- dworek murowany, kryty dachówką,
- szpichlerz murowany, piętrowy, kryty dachówką,
- brama murowana, piętrowa, kryta dachówką,
- kuchnia stara, z muru pruskiego, kryta gontem,
- drewutnia z piwnicami murowanymi, kryta słomą,
- oranżeria w ogrodzie, murowana, kryta słomą,
- łazienki w ogrodzie, murowane, kryte gontem,
- lamus murowany, piętrowy, kryty dachówką,
- chałupa z drewna, przy śluzie, kryta słomą.

Ponadto, 28 października 1826 roku, we wsi Kraczew był dom mieszkalny leśniczego z drewna (250 złp), stajnia z szopą z chrustu kryta słomą (50), karczma zajezdna z drewna kryta słomą (300).

28 października 1826 roku w Wożuczynie było 8 koni fornalskich, 20 krów dojnych, 2 buhaje, 300 owiec z jagniętami, 50 stojaków i leżaków dla pszczół. Włościanie „Wożuczyńscy i Kraczewscy robią pańszczyzny ciągłey parowey rocznie dni 4674, dni pieszych 2981, przędą Motków 380”[1908].

Dobra Wożuczyn Kraczew i Zwiartówek były wydzierżawione Alojzemu Korczyńskiemu, za sumę roczną w wysokości 38000 złp (08.06.1818-1826)[1909].

Dobra Wożuczyn w testamencie z 10 czerwca 1827 roku przekazuje córce Ubaldzie z Wapińskich Wydżga[1910].

Zmarła, w wieku 68 lat, 1 lutego 1829 roku w Wożuczynie. W kościele w Wożuczynie znajduje się epitafium zmarłej, w formie prostego napisu na blasze[1911].

Mąż (I): Andrzej Wapiński. Patrz hasło: Wapiński Andrzej.

Mąż (II): Jan Kraczewski. Patrz hasło: Kraczewski Jan.

4.1202. Kraczewska Salomea z Platerów

Zmarła przed 1814 rokiem (parafia r.l. kolegiata Jarosławiec)[1912].

Mąż: Jan Kraczewski. Patrz hasło: Kraczewski Jan.

4.1203. Kraczewski Jan, 1762-1818, dziedzic dóbr Wożuczyn

[1908] APL TKZLublin, sygn. 35/650/0/1/313, k. 336-340.
[1909] APL TKZLublin, sygn. 35/650/0/1/313, k. 338.
[1910] APL TKZLublin, sygn. 35/650/0/1/313, k. 88.
[1911] Epitafium w kościele Nawiedzenia Najświętszej Marii Panny w Wożuczynie; Lorens Beata, „Działalność fundacyjna rodziny Wapińskich na rzecz Cerkwi unickiej w Jarosławiu w XVIII wieku”, Kościół unicki w Rzeczypospolitej, red. W. Walczak, Białystok, 2010.
[1912] APL APRWożuczyn, sygn. 35/1961/0/1/7, k. 84/8.

Przy wykorzystywaniu proszę podawać: Kulik Renata, Kulik Henryk, „Grabowiecki Słownik Biograficzny”, Instytut Historii im. Wojtka Kulika, https://rodzinakulik.eu/, v. 04.08.2024

Jan na Kraczewie. Urodził się w 1762 roku (około).
Sędzia Pokoju Powiatu Hrubieszowskiego (-1814-11.07.1818)[1913].
Dziedzic dóbr Wożuczyn z przyległościami (1800-11.07.1818)[1914].
19 września 1813 roku sporządził testament, który został 18 sierpnia 1818 roku ogłoszony w Trybunale Cywilnym Lubelskim[1915].
Zmarł, w wieku 56 lat, 11 lipca 1818 roku w uzdrowisku w Karlowych Warach, w domu pod numerem 94, pod znakiem trzech lilii. Pochowany na cmentarzu w Karlowych Warach. 20 sierpnia 1818 roku został sporządzony akt zgonu w parafii Wożuczyn[1916].
Żona (I): Salomea z Platerów. Patrz hasło: Kraczewska Salomea z Platerów.
Dzieci:
- Antonina, 1791-. Patrz hasło: Wapińska Antonina z Kraczewskich.

Żona (II): Salomea z Juśkiewiczów. Patrz hasło: Kraczewska Salomea z Juśkiewiczów, primo voto Wapińska.

4.1204. Kraczkiewicz Adam, inżynier

Uczęszczał do Szkoły im. Zamojskich w Szczebrzeszynie. Inżynier. Pracował, prawdopodobnie, przy budowie Kanału Sueskiego[1917].

4.1205. Kraczkiewicz Aleksander, 1828-1898, kowal w Grabowcu

Urodził się w 1828 roku (około).
Kowal w Grabowcu (-05.12.1898)[1918].
Zmarł 5 grudnia 1898 roku w Grabowcu.

4.1206. Kraczowski Jakub /Kroczowski/, mieszczanin grabowiecki

Zmarł przed 1650 rokiem[1919].
Dzieci:
- Ewa. Patrz Gomolska Ewa z Kraczowskich.
- Jan. Patrz hasło: Kraczowski Jan.

4.1207. Kraczowski Jan /Kroczowski/, mieszczanin grabowiecki

Syn Jakuba.
Mieszczanin grabowiecki (-1650-1652-)[1920].
Żona: Katarzyna (-1652-)

4.1208. Krahl Antoni Aleksander

Syn Antoniego i Anny z Zeidlerów małżonków Krahl (ze Stryja)[1921].
Żona: Felicja Ludwika Tekla Katarzyna ze Świeżawskich. Patrz hasło: Krahl Felicja Ludwika Tekla Katarzyna.

[1913] APL APRWożuczyn, sygn. 35/1961/0/1/7, k. 84/8.
[1914] APL APRWożuczyn, sygn. 35/1961/0/1/7, k. 84/8; APL APRWożuczyn, sygn. 35/1961/0/1/11, k. 41/23.
[1915] APL TKZLublin, sygn. 35/650/0/1/313, k. 5, 6.
[1916] APL APRWożuczyn, sygn. 35/1961/0/1/11, k. 41/23.
[1917] Klukowski DSIZ, s. 79.
[1918] APRG, Księga zgonów, 1880-1901, k. 785/133.
[1919] APL AMG, sygn. 35/32/0/-/2, k. 188.
[1920] APL AMG, sygn. 35/32/0/-/2, k. 188, 225.
[1921] AGAD, KsMetrDiecLwów, sygn. 1/301/781, k. 141/1.

Przy wykorzystywaniu proszę podawać: Kulik Renata, Kulik Henryk, „Grabowiecki Słownik Biograficzny", Instytut Historii im. Wojtka Kulika, https://rodzinakulik.eu/, v. 04.08.2024

Instytut Historii im. Wo

4.1209. Krahl Felicja Ludwika Tekla Katarzyna ze Świeżawskich

Córka Ludwika i Honoraty z baronów Hajdel małżonków Świeżawskich[1922].

Stryj: Aureli Rudnicki.

Mąż: Antoni Aleksander Krahl. Patrz hasło: Krahl Antoni Aleksander. Ślub odbył się, 21 lutego 1867 roku, w kościele św. Andrzeja we Lwowie. Ślub pobłogosławił administrator parafii ks. Marceli Łapczyński

4.1210. Kraiński Antoni, 1765-1862

Zmarł, w wieku 97 lat, 13 maja 1862 roku w Wierzbicy. Pochowany na cmentarzu w Płonce (gm. Rudnik, pow. krasnostawski)[1923].

4.1211. Kraj Jan, 1878-, rolnik w Czechówce

Urodził się w 1878 roku (około) w Uchaniach, syn Franciszka i Marianny z Futymów małżonków Kraj. Mieszkał w Skomorochach Małych (-1906-).

Rolnik w Czechówce (-1907-1918-)[1924].

Żona: Katarzyna z Panasów. Patrz hasło: Kraj Katarzyna z Panasów.

Dzieci:

- Józef, 1907-. Urodził się 26 lutego 1907 roku w Czechówce[1925].
- Marianna, 1908-1980. Urodziła się 13 sierpnia 1908 roku w Czechówce. Zmarła 24 grudnia 1980 roku w Czechówce[1926].
- Stanisław, 1910-. Urodził się 31 marca 1910 roku w Czechówce[1927].
- Anna, 1911-. Urodziła się 16 listopada 1911 roku w Czechówce[1928].
- Zofia, 1914-2004. Patrz hasło: Sitarczuk Zofia z Krajów.
- Michał, 1916-1918. Zmarł, w wieku dwóch lat, 13 grudnia 1918 roku w Czechówce[1929].
- Emilia, 1918-. Urodziła się 11 września 1918 roku w Czechówce[1930].

4.1212. Kraj Józef, 1907-, rolnik w Czechówce

4.1213. Kraj Karol, 1920-

Syn Jana.

[1922] AGAD, KsMetrDiecLwów, sygn. 1/301/781, k. 141/1.
[1923] Tablica nagrobna na cmentarzu parafialnym w Płonce.
[1924] APZ APRG, sygn. 88/609/0/-/39, k. 19/38; APRG, Księga zgonów, 1918-1934, k. 9/257; APZ APRG, sygn. 88/609/0/-/31, k. 255/68.
[1925] APZ APRG, sygn. 88/609/0/-/32, k. 42/55.
[1926] APZ APRG, sygn. 88/609/0/-/33, k. 120/240.
[1927] APZ APRG, sygn. 88/609/0/-/35, k. 63/126.
[1928] APZ APRG, sygn. 88/609/0/-/36, k. 163/326.
[1929] APRG, Księga zgonów, 1918-1934, k. 9/257.
[1930] APRG, Księga urodzeń, 1912-1920, k. 385/159.

Przy wykorzystywaniu proszę podawać: Kulik Renata, Kulik Henryk, „Grabowiecki Słownik Biograficzny", Instytut Historii im. Wojtka Kulika, https://rodzinakulik.eu/, v. 04.08.2024

Zdjęcie 70 – Rok 1940. Czechówka (prawdopodobnie). Karol Kraj (dziadek Aleksandry Król) z ogierem Witeź (01.03.1939) (zdjęcie ze zbiorów Aleksandry Król, przekazane przez Karola Chilewicza).

Dokument 17 – Rok 1995. Legitymacja Odznaki Weterana Walk o Niepodległość przyznana Karolowi Krajowi, cz. 1 (ze zbiorów Dominiki Król, skan przekazany przez Teresę Goździejewską).

KIEROWNIK
URZĘDU DO SPRAW KOMBATANTÓW
I OSÓB REPRESJONOWANYCH
SEKRETARZ STANU

przyznaje
Panu (Pani) Kraj
Karol s. Jana

ODZNAKĘ
WETERANA WALK
O NIEPODLEGŁOŚĆ

SEKRETARZ STANU

Dokument 18 – Rok 1995. Legitymacja Odznaki Weterana Walk o Niepodległość przyznana Karolowi Krajowi, cz. 2 (ze zbiorów Dominiki Król, skan przekazany przez Teresę Goździejewską).

Przy wykorzystywaniu proszę podawać: Kulik Renata, Kulik Henryk, „Grabowiecki Słownik Biograficzny", Instytut Historii im. Wojtka Kulika, https://rodzinakulik.eu/, v. 04.08.2024

RZECZPOSPOLITA POLSKA

LEGITYMACJA

Nr 3-97-331

Warszawa

dnia 15 kwietnia 1997 r.

POSTANOWIENIEM

z dnia 15 kwietnia 1997 r.

Pan **KRAJ**

Karol s. Jana

odznaczony został

KRZYŻEM ARMII KRAJOWEJ

PREZYDENT
RZECZYPOSPOLITEJ POLSKIEJ

Aleksander Kwaśniewski

Dokument 19 – 1997, 15 kwietnia. Legitymacja Krzyża Armii Krajowej dla Karola Kraja (ze zbiorów Dominiki Król, skan przekazany przez Teresę Goździejewską).

4.1214. Kraj Katarzyna z Panasów, 1878-1965

Urodziła się w 1878 roku w Czechówce, córka Tomasza i Akwiliny z Bydlickich małżonków Panas.

Zmarła 11 września 1965 roku[1931].

Mąż: Jan Kraj. Patrz hasło: Kraj Jan. Ślub odbył się, 3 czerwca 1906 roku, w kościele r.l. w Grabowcu.

4.1215. Kraj Marianna z Futymów, -1918

Urodziła się w 1842 roku (około), córka Wojciecha i Franciszki z Litwińczuków małżonków Futyma

Zmarła, w wieku 76 lat, jako wdowa, 27 listopada 1918 roku w Czechówce. Zgon zgłosili Jan Kraj (lat 40) i Józef Górniak (lat 44)[1932].

4.1216. Kraj Władysława z Nowaków, 1915-

4.1217. Krajewska Anastazja z Pirożyńskich, 1822-

Urodziła się w 1822 roku (około)[1933].

Mąż: Maksymilian Krajewski. Patrz hasło: Krajewski Maksymilian.

4.1218. Krajewska Franciszka ze Skomorowskich

[1931] APRG, Księga urodzeń, 1912-1920, k. 385/159; APZ APRG, sygn. 88/609/0/-/31, k. 255/68.
[1932] APRG, Księga zgonów, 1918-1934, k. 5/225.
[1933] APL APRKrasnobród, sygn. 35/1848/0/2.4/107, k. 17/83.

Przy wykorzystywaniu proszę podawać: Kulik Renata, Kulik Henryk, „Grabowiecki Słownik Biograficzny", Instytut Historii im. Wojtka Kulika, https://rodzinakulik.eu/, v. 04.08.2024

4.1219. Krajewska Tekla z Troszczyńskich/Truszczyńskich, 1806-

Urodziła się w 1806 roku (około)[1934].
Mąż: Seweryn Krajewski. Patrz hasło: Krajewski Seweryn.

4.1220. Krajewski Antoni, 1758-1836, dziedzic części wsi Podlodów /patrz poniżej/

Urodził się w 1758 roku (około).
Dziedzic części wsi Podlodów (-30.01.1836)[1935].
Żona: Katarzyna z Czulskich.
Dzieci:
- Ludwika. Patrz hasło: Nowakowska Ludwika z Krajewskich.

4.1221. Krajewski Antoni, rządca wsi Horoszczyce /patrz powyżej/

Urodził się w 1763 roku (około).
Rządca dóbr Horoszczyce (-1827-)[1936].
Dzieci:
- Seweryn. Patrz hasło: Krajewski Seweryn.

4.1222. Krajewski, wójt gminy Komarów /MK/

Wójt gminy Komarów (-1839-)[1937].

4.1223. Krajewski Feliks, 1829-, lekarz powiatowy

Urodził się w 1829 roku (około).
Lekarz w Hrubieszowie (-1862-1879-). Lekarz powiatu hrubieszowskiego (-1867-1879-)[1938].

4.1224. Krajewski Józef, 1820-, gorzelnik w Świdnikach

Urodził się w 1820 roku (około)[1939].
Gorzelnik w Świdnikach (-1850).

4.1225. Krajewski Krzysztof, nobilis

Żona (I): Salomea z Piaseckich.
Dzieci:
- Małgorzata Antonina, 1800-. Ochrzczona 10 czerwca 1800 roku w kościele r.l. w Uchaniach. Rodzicami chrzestnymi byli: Paweł Wydżga i Justyna Olszyńska[1940].
  Żona (II): Anna z Piątkowskich.
- Antonina, 1801-. Ochrzczona 30 maja 1801 roku w kościele r.l. w Uchaniach[1941].

[1934] APL APRKryłów, sygn. 35/1851/1/59, k. 13/48.
[1935] APL APRG, sygn. 35/1824/0/2.4/61, k. 201/13.
[1936] APL APRKryłów, sygn. 35/1851/2.4/13, k. 13/48.
[1937] AAL AKGDL, Inwentarz Kościoła Parafialnego w Łabuniach, sygn. 60/IVb/143, k. 14.
[1938] APL APRNabróż, sygn. 35/1883/0/2.4/55, k. 19/72; APL APRHrubieszów, sygn. 35/1829/0/2.2/58, k. 54; APZ APRNabróż, sygn. 88/622/0/-/4, k. 26/71.
[1939] APL APGŚwidniki, sygn. 35/2146/0/2.4/42, k. 27/11.
[1940] APL APRUchanie, sygn. 35/106/49/-/4, k. 34.
[1941] APL APRUchanie, sygn. 35/106/49/-/4, k. 36.

Przy wykorzystywaniu proszę podawać: Kulik Renata, Kulik Henryk, „Grabowiecki Słownik Biograficzny", Instytut Historii im. Wojtka Kulika, https://rodzinakulik.eu/, v. 04.08.2024

4.1226. Krajewski Marcin, 1780-, ekonom dóbr Śniatycze

Urodził się w 1780 roku (około).
Ekonom dóbr Śniatycze (-1827-1828-)[1942].
Żona: Katarzyna z Potkańskich (ur. ok. 1787).
Dzieci:
- Ludwik, 1827-. Urodził się 27 września 1827 roku w Śniatyczach.

4.1227. Krajewski Maksymilian, 1811-, dzierżawca propinacji we wsi Ciotusza

Urodził się w 1811 roku (około).
Dzierżawca propinacji we wsi Ciotusza (-1841-; parafia r.l. Krasnobród)[1943].
Żona: Anastazja z Pirożyńskich. Patrz hasło: Krajewska Anastazja z Pirożyńskich.
Dzieci:
- Wincenty Marceli, 1841-. Urodził się 15 kwietnia 1841 roku we wsi Ciotusza[1944].

4.1228. Krajewski Piotr

4.1229. Krajewski Robert, organista kościoła Horyszów Polski

Organista parafii Horyszów Polski[1945] (-1999-).

4.1230. Krajewski Seweryn, 1804-, zastępca wójta gminy Łabunie

Urodził się w 1804 roku (około), syn Antoniego (patrz hasło: Krajewski Antoni).
Zastępca wójta gminy Kryłowa (-1827-)[1946].
Zastępca wójta gminy Łabunie (-1832-1849-)[1947].
Żona: Tekla z Troszczyńskich/Truszczyńskich. Patrz hasło: Krajewska Tekla z Troszczyńskich/Truszczyńskich.
Dzieci:
- Marianna Karolina Klementyna, 1827-. Urodziła się 4 listopada 1827 roku w Kryłowie[1948].
- Ewelina Bogumiła Ludwika, 1833-. Urodziła się 8 sierpnia 1833 roku w Łabuniach[1949].
- Mieczysław Jacenty August, 1841-. Urodził się 2 sierpnia 1841 roku w Łabuniach[1950].

4.1231. Krajewski Seweryn, 1804-

Urodził się w 1804 roku (około).
Dziedzic dóbr Łykoszyn (-1857-). Zamieszkały w Łykoszynie (-1857-)[1951].
Rodzina, patrz hasło: Nowakowska Ludwika.

[1942] APL APRDub, sygn. 35/1815/0/2.4/89, k. 36/50; APL APGŚniatycze, sygn. 35/2145/0/2.4/10, k. 2/6
[1943] APL APRKrasnobród, sygn. 35/1848/0/2.4/107, k. 17/83.
[1944] APL APRKrasnobród, sygn. 35/1848/0/2.4/107, k. 17/83.
[1945] ADZ, Parafia Podwyższenia Krzyża Świętego w Horyszowie Polskim, teka 1.
[1946] APL APRKryłów, sygn. 35/1851/2.4/13, k. 13/48.
[1947] APL APRŁabunie: sygn. 35/1863/0/1/2, k. 423/26; sygn. 35/1863/0/2.1/50, k. 7/110; sygn. 35/1863/0/2.1/51, k. 182; sygn. 35/1863/0/2.3/57, k. 20/289, 357/30; sygn. 35/1863/0/2.3/58, k. 224/92; APL APRDub; sygn. 35/1812/0/2.4/73, k. 11/33; APL APRKrasnobród, sygn. 35/1848/0/2.4/98, k. 59/175.
[1948] APL APRKryłów, sygn. 35/1851/2.4/13, k. 13/48.
[1949] APL APRŁabunie, sygn. 35/1863/0/2.1/50, k. 7/110.
[1950] APL APRŁabunie, sygn. 35/1863/0/2.1/50, k. 453/87.
[1951] APL APRNabróż, sygn. 35/1883/0/2.4/50, k. 94/22.

Przy wykorzystywaniu proszę podawać: Kulik Renata, Kulik Henryk, „Grabowiecki Słownik Biograficzny", Instytut Historii im. Wojtka Kulika, https://rodzinakulik.eu/, v. 04.08.2024

4.1232. Krajewski Seweryn, 1809-

Urodził się w 1809 roku (około).
Dziedzic dóbr Wiszniów (-1857-). Zamieszkały w Wiszniowie (-1857-)[1952].

4.1233. Krajewski Walenty, 1791-, dzierżawca propinacji we wsi Podklasztor

Urodził się w 1791 roku (około)[1953].
Dzierżawca propinacji we wsi Podklasztor (Krasnobród; -1837-).

4.1234. Krajewski Wincenty, 1814-, pisarz sądowy

Urodził się w 1814 roku (około).
Pisarz Sądu Pokoju Okręgu Chełmskiego (-1853-)[1954].
Świadek ślubu Macieja Józefa Berlińskiego z Klarą Olimpią Holtzer (1853).

4.1235. Krajowska Marianna z Bedlickich, mieszczanka grabowiecka

Córka Grzegorza i Doroty z Bonieckich małżonków Bedlickich[1955].
Mieszczanka grabowiecka (-1744-).
Mąż: Andrzej Krajowski. Patrz hasło: Krajowski Andrzej.

4.1236. Krajowski Andrzej, mieszczanin grabowiecki

W 1744 roku otrzymuje, razem z żoną Marianną, darowiznę od Grzegorza i Doroty z Bonieckich małżonków Bedlickich w postaci dóbr otrzymanych przez nich w posagu do Jana i Anny małżonków Bonieckich, tj. folwark rozpoczynający się od wypustu a kończący się przy drodze Zagajnej i półćwiartek pola rozpoczynający się od tego folwarku a kończący się na równi z innymi[1956].
Żona: Marianna z Bedlickich (-1744-). Patrz hasło: Krajowska Marianna z Bedlickich.

4.1237. Krakiewicz Amelia, nauczycielka

Nauczycielka Publicznej Szkoły Powszechnej w Grabowcu (1933-1936).

4.1238. Krakiewicz Feliks, 1860-, kowal w Raciborowicach

Urodził się w 1860 roku (około).
Kowal w Raciborowicach (-1905-)[1957].

4.1239. Krakiewicz Franciszek, 1906-1943, nauczyciel w Grabowcu

Urodził się 16 kwietnia 1906 roku w Dubience. Absolwent Publicznej Szkoły Powszechnej w Dubience, Seminarium Nauczycielskiego w Chełmie, Centralnego Instytutu Wychowania Fizycznego w Warszawie (w 2012 roku jest to Akademia Wychowania

[1952] APL APRNabróż, sygn. 35/1883/0/2.4/50, k. 60/12.
[1953] APL APRKrasnobród, sygn. 35/1848/0/2.1/23, k. 485/153.
[1954] APL APRG, sygn. 35/1824/0/2.4/43, k. 148/39.
[1955] APL AMG, sygn. 35/32/0/-/6, k. 45.
[1956] APL AMG, sygn. 35/32/0/-/6, k. 45.
[1957] APZ APRG, sygn. 88/609/0/-/30, k. 164/260.

Przy wykorzystywaniu proszę podawać: Kulik Renata, Kulik Henryk, „Grabowiecki Słownik Biograficzny", Instytut Historii im. Wojtka Kulika, https://rodzinakulik.eu/, v. 04.08.2024

Fizycznego im. Józefa Piłsudskiego w Warszawie; przed 1933)[1958].

Nauczyciel ćwiczeń cielesnych Publicznej Szkoły Powszechnej w Dubience, Publicznej Szkoły Powszechnej w Grabowcu (1929-1933).

Tymczasowy nauczyciel Państwowego Seminarium Nauczycielskiego w Szczebrzeszynie (16.09.1833-).

Nauczyciel Państwowego Seminarium Nauczycielskiego w Chełmie (-31.01.1937).

Nauczyciel Państwowego Gimnazjum im. Stefana Czarnieckiego w Chełmie (późniejsze I Liceum Ogólnokształcące im. Stefana Czarnieckiego; 01.02.1937-).

W czasie drugiej wojny światowej stworzył struktury ZWZ a następnie AK w powiecie chełmskim. W 1940 roku został oficerem organizacyjnym obwodu Chełm, od 1941 roku komendantem tego obwodu (pseudonim „Góral"). Następnie na początku roku 1943 został komendantem obwodu Dubienka, oficerem dywersji w komendzie obwodu Hrubieszów oraz później dowódcą kompanii. Przeprowadził wiele akcji zbrojnych. 25 stycznia 1943 roku kompania szturmowa AK pod jego dowództwem dokonała akcji odwetowej przeciwko kolonistom niemieckim w Cieszynie. Porucznik.

Zginął, w walce z okupantem niemieckim, prawdopodobnie 27 maja 1943 roku (podczas walk w lasach powiatu hrubieszowskiego). Pochowany na cmentarzu parafialnym w Dubience.

Nagrobek 45 – Rok 2014, 7 czerwca. Nagrobek Franciszka Krakiewicza (foto Henryk Kulik).

Nazwisko i imię nauczyciela widnieje na „Płycie pamiątkowej ku czci pomordowanych nauczycieli pow. hrubieszowskiego z rąk okupanta w latach 1940-1945" umieszczonej na Domie Nauczyciela w Hrubieszowie.

Brat: Ignacy.

4.1240. Krapiwin Teodor, 1864-, psalmista w Hrubieszowie

Urodził się w 1864 roku (około).

Psalmista w prawosławnej cerkwi Zaśnięcia NMP w Hrubieszowie (-1894-)[1959].

4.1241. Krasicka Delfina z Russanowskich

Herbu Trąby. Córka Kajetana Dawida Jana i Franciszki Kamieńskiej małżonków Russanowskich.

[1958] Kalisz NH, s. 88, 90; DzUrz KOSL 1932, Nr 10, poz. 54; DzUrz KOSL 1937, Nr 1, poz. 15; Tablica nagrobna na cmentarzu parafialnym w Dubience; Doroszewski SDS, s. 22, 74, 75; Informacja na płycie pamiątkowej Domu Nauczyciela w Hrubieszowie.

[1959] APZ APPHrubieszówZNMP, sygn. 88/674/0/-/13, k. 9/3.

Przy wykorzystywaniu proszę podawać: Kulik Renata, Kulik Henryk, „Grabowiecki Słownik Biograficzny", Instytut Historii im. Wojtka Kulika, https://rodzinakulik.eu/, v. 04.08.2024

Odziedziczyła 1/5 dóbr Horyszów Ruski po ojcu Kajetanie[1960].

29 czerwca 1827 roku Delfina Russanowska nabyła od Pelagii Russanowskiej 2/5 dóbr Horyszów Ruski za 120000 złp[1961].

Na mocy umowy z 28 września 1827 roku siostry Julia i Kazimiera Russanowskie stają się współwłaścicielkami razem z Delfiną Russanowską 2/5 dóbr Horyszów Ruski nabytych przez Delfinę od Pelagii[1962].

Na mocy umowy kupna i sprzedaży, z 10 grudnia 1834 roku, Delfina wraz z Julią nabywają od siostry Kazimiery 1/3 dóbr Horyszów Ruski za sumę 40000 złp. Zatem Delfina i Julia stały się właścicielkami po połowie tych dóbr[1963].

15 marca 1838 roku w drodze umowy kupna i sprzedaży Delfina z Russanowskich hrabina Krasicka sprzedaje połowę dóbr Horyszów Ruski Aleksandrowi i Julii z Russanowskich małżonkom Krusenstern za sumę dwakroć 100000 złp[1964].

Mąż:

4.1242. Krasicka Franciszka z Podhorodeńskich, 1790-1868

Hrabina. Urodziła się w 1790 roku (około) we wsi Derażne (pow. rówieński, gub. wołyńska), córka Tadeusza Bożydara i Marianny z Piaskowskich małżonków Podhorodeńskich[1965]. Mieszkała w Hrubieszowie (-11.01.1868).

Zmarła, w wieku 78 lat, jako wdowa, 11 października 1868 roku w Hrubieszowie.

4.1243. Krasicka Julia ze Stroynowskich

Córka Waleriana Antoniego i Aleksandry z Tarnowskich, primo voto Jełowickiej małżonków Stroynowskich[1966].

Jedna z sukcesorów Wojciecha Miera (udział 15/320; 03.03.1841-)[1967].

4.1244. Krasicka Maria z Radziewiczów, 1824-1906

Urodziła się w 1824 roku w Hruszowej (Hruszówka?; pow. kobryński), córka Antoniego i Eleonory z Giełgud małżonków Radziewiczów. Mieszkała w Nałęczowie (1896-15.05.1906)[1968].

Zmarła 15 maja 1906 roku w Nałęczowie. Pochowana na cmentarzu w Nałęczowie.

Mąż: Ferdynand Krasicki. Ślub odbył się w 1845 roku we Włodzimierzu (pow. łucki).

4.1245. Krasicki Ignacy, 1767-1844, numizmatyk

Bratanek biskupa Ignacego Krasickiego.

Dziedzic dóbr Stratyn (-20.10.1844).

Podkomorzy Galicji i Lodomerii.

Kawaler Orderu św. Stanisława.

Zmarł, w wieku 78 lat – wg aktu zgonu, 20 października 1844 roku we Lwowie. Pochowany 23 października 1844 roku na cmentarzu w miejscowości Stratyn (cyrkuł

[1960] APL TKZLublin, sygn. 35/650/0/1/69, k. 1-35.
[1961] APL TKZLublin, sygn. 35/650/0/1/69, k. 1-35.
[1962] APL TKZLublin, sygn. 35/650/0/1/69, k. 1-35.
[1963] APL TKZLublin, sygn. 35/650/0/1/69, k. 1-35.
[1964] APL TKZLublin, sygn. 35/650/0/1/69, k. 1-35.
[1965] APL APRHrubieszów, sygn. 35/1829/0/2.3/59, k. 123/72.
[1966] APRzeszów ArchiwumMierów, sygn. 59/24/0/2.2/424, k. 1-12.
[1967] APRzeszów ArchiwumMierów, sygn. 59/24/0/2.2/424, k. 1-12.
[1968] Tablica nagrobna na cmentarzu w Nałęczowie.

Przy wykorzystywaniu proszę podawać: Kulik Renata, Kulik Henryk, „Grabowiecki Słownik Biograficzny", Instytut Historii im. Wojtka Kulika, https://rodzinakulik.eu/, v. 04.08.2024

złoczowski; współcześnie wieś Stratyn, rejon rohatyński, obwód iwanofrankiwski, Ukraina)[1969].

4.1246. Krasicki Leopold, -1816

Hrabia[1970].
Żona: Nepomucena z Podhorodeńskich.
Zmarł 1 października 1816 roku.
Dzieci:
- Leopolda. Patrz hasło: Podhorodeńska Leopolda z Krasickich.

4.1247. Krasicki Stanisław, podkomorzy bełski

Herbu Rogala. Starosta korytnicki (-1791-). Podkomorzy bełski (16.08.1791, nominacja-1793-)[1971].
Żona: Marianna Katarzyna z Poletyłów.
Dzieci:
- Maria Joanna, 1784-1812. Patrz hasło: Batowska Maria Joanna z Krasickich.

4.1248. Krasicki Zygmunt (Bortnów, pow. hrubieszowski)

Hrabia.
Członek Towarzystwa Osad Rolnych i Przytułków Rzemieślniczych (-1879-)[1972].

4.1249. Kraskowski Aleksander, pisarz gminy Komarów

4.1250. Krasnodębska Brygida z Gajewskich, 1797-1842

Urodziła się w 1797 roku (około), córka Jana i Zuzanny małżonków Gajewskich. Matka chrzestna Kamili Łabęckiej (1835), Wincentego Juliana Dzikowskiego (1837), Wincentego Aleksandra Skalskiego (1840)[1973].
Zmarła, w wieku 45 lat, 15 grudnia 1842 roku w Żurawlowie.

4.1251. Krasnodębska Pulcheria, podpułkownikowa

Podpułkownikowa (-1829-).[1974].
Matka chrzestna Aleksandry Messing (1829).

4.1252. Krasnodębski Jan, 1779-, posesor wsi Żurawlowa

Urodził się w 1779 roku (około).
Ekonom dóbr Łaziska (-1819-)[1975]. Posesor wsi Żurawlowa (-1832-1842-), dzierżawca części dóbr Skomorochy Małe (-1844-1846-)[1976].

[1969] AGAD, KsMetrDiecLwów, sygn. 1/301/759, k. 442.
[1970] APL Chełmicki, akt nr 244 z 1827 roku
[1971] APL APGŚwidniki, sygn. 35/2146/0/1/3, k. 52/50; Urzędnicy, s. 50, 239.
[1972] Rocznik TORPR 1879, s. XXIV.
[1973] APL APRG, sygn. 35/1824/0/2.4/55, k. 323/119, 760/65.
[1974] APL APGZamość, sygn. 35/2179/0/2.4/3, k. 15/43.
[1975] APL APGSitno, sygn. 35/2126/0/1/10, k. 6/17.
[1976] APL APRG, sygn. 35/1824/0/2.4/61, k. 525/133; APL APRG, sygn. 35/1824/0/2.4/33, k. 135/42; APL APRG, sygn. 35/1824/0/2.4/35, k. 117/9; APL APRG, sygn. 35/1824/0/2.4/55, k. 316/105, 918/55, 934/87; APL APRG, sygn. 35/1824/0/2.4/57, k. 99/100; APL APRG, sygn. 35/1824/0/2.4/58, k. 122/45.

Przy wykorzystywaniu proszę podawać: Kulik Renata, Kulik Henryk, „Grabowiecki Słownik Biograficzny", Instytut Historii im. Wojtka Kulika, https://rodzinakulik.eu/, v. 04.08.2024

Ojciec chrzestny Wincentego Jana Raciewicza (1842), Jana Władysława Skalskiego (1842). Świadek ślubu Walentego Kuleszy z Zofią Ozuk (1846).

Brat: Franciszek. Patrz hasło: Wojucka Katarzyna z Krasnodębskich.

Żona: Brygida z Gajewskich. Patrz hasło: Krasnodębska Brygida z Gajewskich.

4.1253. Krasnopolska Aleksandra z Jurkiewiczów, 1874-

Urodziła się w 1874 roku (około).

Mąż: Antoni Krasnopolski. Patrz hasło: Krasnopolski Antoni[1977].

4.1254. Krasnopolska Karolina z Korczyńskich, -1896

Córka Ludwika i Ludwiki z Iwanickich małżonków Korczyńskich.

Zmarła 24 kwietnia 1896 roku w Szystowicach[1978].

Mąż: Piotr Krasnopolski. Patrz hasło: Krasnopolski Piotr.

4.1255. Krasnopolska Katarzyna z Szydłowskich, 1841-

Urodziła się w 1841 w roku (około).

Mąż: Antoni Krasnopolski. Patrz hasło: Krasnopolski Antoni.

4.1256. Krasnopolski Antoni, 1831-1895, arendarz propinacji

Urodził się w 1831 roku w Hrubieszowie, syn Piotra i Katarzyny z Barańskich małżonków Krasnopolskich.

Propinator w Gdeszynie (-1868-). Arendarz propinacji w Bronisławce (-1869-1871-)[1979].

Propinator w Zawalowie (-1880-17.02.1895)[1980].

Zmarł, w wieku 72 lat – wg nagrobka, 65 lat- wg aktu zgonu), 17 lutego 1895 roku. Pochowany na cmentarzu parafialnym w Dubie. Pozostawił żonę Katarzynę z Szydłowskich[1981].

Nagrobek 46 – Rok 2012, 10 października. Nagrobek Antoniego Krasnopolskiego (foto Henryk

[1977] APZ APRDub, sygn. 88/603/0/-/24, k. 32/63.
[1978] APRG, Księga zgonów, 1880-1901, k. 696/69.
[1979] APRG, Księga urodzeń, 1862-1871, k. 475/39; APRG, Księga urodzeń, 1871-1881, k. 81/224; APL APRG, sygn. 35/1824/0/2.4/66, k. 112/45.
[1980] APZ APRDub, sygn. 88/603/0/-/5, k. 8/22.
[1981] APZ APRDub, sygn. 88/603/0/-/24, k. 73/9; Tablica nagrobna na cmentarzu parafialnym w Dubie.

Kulik).

Żona: Katarzyna z Szydłowskich. Patrz hasło: Krasnopolska Katarzyna z Szydłowskich.
Dzieci:
- Joanna, 1864-1868. Urodziła się w 1864 roku. Zmarła 7 kwietnia 1868 roku w Gdeszynie (parafia r.l. Grabowiec).
- Marcella, 1869-. Urodziła się 20 lutego 1869 w Bronisławce (parafia r.l. Grabowiec).
- Michał, 1871-. Urodził się 18 grudnia 1871 w Bronisławce (parafia r.l. Grabowiec).
- Józefa, 1880-1881. Urodziła się 18 marca 1880 roku w Zawalowie (parafia r.l. Dub). Zmarła 17 grudnia 1881 roku w Zawalowie[1982].

4.1257. Krasnopolski Antoni, 1865-, kowal w Zawalowie

Urodził się w 1865 roku (około).
Kowal w Zawalowie (-1896-1899-)[1983].
Żona: Aleksandra z Jurkiewiczów. Patrz hasło: Krasnopolska Aleksandra z Jurkiewiczów.
Dzieci:
- Edward, 1899-. Urodził się 16 lipca 1899 roku w Zawalowie[1984].

4.1258. Krasnopolski Piotr, szynkarz w Szystowicach

Szynkarz w Szystowicach (-1896-)[1985].
Żona: Karolina z Korczyńskich. Patrz hasło: Krasnopolska Karolina z Korczyńskich.

4.1259. Krasnosielska Helena z Głogowskich, 1842-1918

Urodziła się 19 czerwca 1842 roku w miejscowości Rudnik (parafia r.l. Płonka), córka Ignacego i Franciszki z Zaborowskich małżonków Głogowskich. Mieszkała w Drohiczanach (-1872-; parafia r.l. Uchanie)[1986].
Zmarła w 1918 roku w Lublinie.
Mąż: Feliks Stanisław Krasnosielski. Patrz hasło: Krasnosielski Feliks Stanisław. Ślub odbył się, 19 października 1872 roku, w kościele r.l. w Uchaniach.

4.1260. Krasnosielska Paulina Melania Kordula z Wybranowskich (zwana Melanią)

Urodziła się w 1815 roku, córka Kajetana i Tekli z Głogowskich małżonków Wybranowski
Sukcesorka Michała Głogowskiego poprzez głowę matki Tekli z Głogowskich Wybranowskiej, siostry Michała (1/20)[1987].
Mąż: Józef Krasnosielski. Patrz hasło: Krasnosielski Józef. Ślub odbył się, w 1839 roku, w kościele r.l. w Wojciechowie.

4.1261. Krasnosielski Feliks Stanisław, 1846-

Urodził się w 1846 roku (około) w miejscowości Winnica (pow. sandomierski, gub.

[1982] APZ APRDub, sygn. 88/603/0/-/5, k. 8/22; APZ APRDub, sygn. 88/603/0/-/6, k. 54/69.
[1983] APRG, Księga zgonów, 1880-1901, k. 696/69.
[1984] APZ APRDub, sygn. 88/603/0/-/24, k. 32/63.
[1985] APRG, Księga zgonów, 1880-1901, k. 696/69.
[1986] APL APRPłonka, sygn. 35/1898/0/2.4/63, k. 16/47; APL APRUchanie, sygn. 35/1946/0/2.4/64, k. 77/14.
[1987] APL TKZLublin, sygn. 35/650/0/1/46, k. 66-69.

Przy wykorzystywaniu proszę podawać: Kulik Renata, Kulik Henryk, „Grabowiecki Słownik Biograficzny", Instytut Historii im. Wojtka Kulika, https://rodzinakulik.eu/, v. 04.08.2024

radomska), syn Józefa i Melanii z Wybranowskich właścicieli dóbr Winnica. Mieszkał w Lublinie (-1872-), we wsi Liszno (-1877-)[1988].

Kontroler lubelskiej *komory urzędniczej* (-1872-).

Żona: Helena z Głogowskich. Patrz hasło: Krasnosielska Helena z Głogowskich.

Dzieci;

- Julia Helena, 1874-1877. Urodziła się 16 lutego 1874 roku w Tatarach (współcześnie dzielnica Lublina). Rodzicami chrzestnymi byli: Ignacy Głogowski i Franciszka Głogowska oraz Adam Głogowski i Ignacja Głogowska. Zmarła 30 czerwca 1877 roku we wsi Liszno (parafia r.l. Pawłów)[1989].

4.1262. Krasnosielski Józef, 1789-1854

Urodził się w 1789 roku (około), syn Onufrego i Wiktorii z Boguszów małżonków Krasnosielskich.

Obywatel guberni sandomierskiej (-1842-)

Zmarł, jako emeryt, w wieku 65 lat, 30 października 1854 roku w Lublinie. Pozostawił żonę Melanię z Wybranowskich oraz sześcioro dzieci[1990].

Żona: Paulina Melania Kordula z Wybranowskich. Patrz hasło: Krasnosielska Paulina Melania Kordula z Wybranowskich.

Dzieci:

- Karol Marcin Kajetan, 1841-. Urodził się 11 listopada 1841 roku w Tomaszowie. Rodzicami chrzestnymi byli: Karol Podgórski (prezes Trybunału Cywilnego Guberni Lubelskiej) i Rozalia Ostroróg (hrabina), Protazy Wąsowicz (pisarz Sądu Pokoju Powiatu Kazimierskiego) i Kajetana Witkowska[1991].
- Klementyna, 1850-. Urodziła się 27 października 1850 roku w Lublinie. Rodzicami chrzestnymi byli: Józef Wybranowski i Józefa Sierakowska[1992].
- Julia, 1851-. Patrz hasło: Gimbut Julia z Krasnosielskich.
- …
- …
- …

4.1263. Krasnowolski Antoni, 1800-, propinator w Szystowicach

Urodził się w 1800 roku (około).

Propinator w Szystowicach (-1830-)[1993].

Żona: Franciszka z Chmielewskich. Urodziła się w 1808 roku (około).

Dzieci:

- Wojciech, 1830-. Urodził się 24 kwietnia 1830 roku w Szystowicach. Rodzicami chrzestnymi byli: Franciszek Kulesza i Joanna Sobieszczańska z Grabowca.

4.1264. Krasowski Stanisław

4.1265. Krasula Wojciech, 1857-, mielnik w Szystowicach

[1988] APL APRUchanie, sygn. 35/1946/0/2.4/64, k. 77/14.
[1989] APL APRLublinMikołajAgnieszka, sygn. 35/1861/0/2.4/67, k. 77/145.
[1990] APL APRLublinJana, sygn. 35/1859/0/2.4/37, k. 489/725.
[1991] APL APRLublinJana, sygn. 35/1859/0/2.4/22, k. 62/190.
[1992] APL APRLublinJana, sygn. 35/1859/0/2.4/34, k. 21/64.
[1993] APL APRG, sygn. 35/1824/0/2.4/54, k. 403/64.

Przy wykorzystywaniu proszę podawać: Kulik Renata, Kulik Henryk, „Grabowiecki Słownik Biograficzny", Instytut Historii im. Wojtka Kulika, https://rodzinakulik.eu/, v. 04.08.2024

Instytut Historii im. Wo

Urodził się w 1857 roku (około).
Mielnik w Szystowicach (-1883-)[1994].
Żona: Antonina ze Szczerbików (ur. ok. 1864).
Dzieci:
- Stanisław, 1883-. Urodził się 23 kwietnia 1883 roku w Szystowicach.

4.1266. Krasuski Jan, 1795-, leśniczy dóbr Hajowniki

Urodził się w 1795 roku (około).
Leśniczy dóbr Hajowniki (-1827-)[1995].

4.1267. Kraszewska Maria z Rulikowskich, 1832-1900

Herbu Korab. Urodziła się 1 kwietnia 1832 roku w Mirczu, córka Władysława Wacława Michała i Emmy Michaliny ze Szlubowskich małżonków Rulikowskich. Rodzicami chrzestnymi byli: Józef Chrzanowski (dziedzic dóbr Kryłów) i Magdalena Wyszyńska (dziedziczka dóbr Miętkie), Józef Wyszyński (baron) i Weronika Szlubowska (dziedziczka dóbr Horostyta), Krzysztof Grotthus (prezes HTR) i Adela Wyszyńska, Romuald Świeżawski (dziedzic dóbr Kadłubiska) i Ludwika Rulikowska (dziedziczka dóbr Szychowice), Hipolit Świeżawski (dziedzic dóbr Żerniki) i Józefa Szlubowska, Jan Rulikowski (dziedzic dóbr Oszczów, kasztelaniec) i Marianna Szlubowska, Stanisław (M …) i Ksawera Zielińska[1996]. Wylegitymowana ze szlachectwa (29.07.1854, herb Korab)[1997].

Mąż: Kajetan Anastazy Błażej Kraszewski. Patrz hasło: Kraszewski Kajetan Anastazy Błażej[1998].

4.1268. Kraszewska Zofia z Malskich, 1791-1859

Herbu Nałęcz. Urodziła się w 1791 roku w Cieleśnicy (współcześnie gmina Rokitno, pow. bialski, woj. lubelskie), córka Błażeja (herbu Nałęcz) i Anny (herbu Rawicz) z Nowomiejskich małżonków Malskich

Zmarła 24 lutego 1859 roku w Romanowie (współcześnie gmina Sosnówka, pow. bialski, woj. lubelskie). Pochowana na cmentarzu w miejscowości Wisznice (gmina Wisznice, pow. bialski, woj. lubelskie)[1999].

4.1269. Kraszewski Antoni, 1802-, zastępca wójta gminy Białopole

Urodził się w 1802 roku (około).
Zastępca wójta gminy Białopole (-1832-)[2000].

4.1270. Kraszewski Jan, dziedzic dóbr Dołhe

Syn Kajetana.
Chorąży Pułku Prużańskiego[2001].
Żona: Zofia z Malskich. Patrz hasło: Kraszewska Zofia z Malskich.

[1994] APRG, Księga urodzeń, 1881-1890, k. 43/72.
[1995] APL APRSkierbieszów, sygn. 35/1921/0/2.3/8, k. 23/33.
[1996] APL APRNabróż, sygn. 35/1883/0/2.4/25, k. 13/22.
[1997] APL DeputacjaSGL, sygn. 35/233/0/-/109, k. 12, 13.
[1998] APL APRNabróż, sygn. 35/1883/0/2.4/53, k. 4/4.
[1999] Tablica nagrobna Zofii Kraszewskiej na cmentarzu w miejscowości Wisznice.
[2000] APL APRUchanie, sygn. 35/1946/0/2.4/68, k. 132/52.
[2001] Tablica nagrobna Zofii Kraszewskiej na cmentarzu w miejscowości Wisznice.

Przy wykorzystywaniu proszę podawać: Kulik Renata, Kulik Henryk, „Grabowiecki Słownik Biograficzny", Instytut Historii im. Wojtka Kulika, https://rodzinakulik.eu/, v. 04.08.2024

Dzieci:
- Anna.
- Józef Ignacy. Pisarz
- Joanna.
- Lucjan. Patrz hasło: Kraszewski Lucjan.
- Kajetan Anastazy Błażej, 1827-. Patrz hasło: Kraszewski Kajetan Anastazy Błażej.

4.1271. Kraszewski Jan, 1920-, nauczyciel w Grabowcu

Zdjęcie 71 – Rok 1947 (około). Jan Kraszewski.

Urodził się w 1920 roku (około).

Nauczyciel Publicznej Szkoły Powszechnej III stopnia w Grabowcu (1946-1948).

4.1272. Kraszewski Kajetan Anastazy Błażej, 1827-, dziedzic dóbr Romanów

Herbu Boleścic. Urodził się w 1827 roku, syn Jana i Zofii z Malskich małżonków Kraszewskich.

Dziedzic dóbr Romanów (-1859-; współcześnie gmina Sosnówka, pow. bialski, woj. lubelskie)[2002].

Zmarł w 1896 roku. Pochowany na cmentarzu w miejscowości Wisznice (gmina Wisznice, pow. bialski, woj. lubelskie).

Żona: Maria Wincenta Józefa z Rulikowskich. Patrz hasło: Kraszewska Maria Wincenta Józefa z Rulikowskich.

Dzieci:
- Mieczysław Krzysztof Adam Józef, -1859-. Urodził się 24 grudnia 1859 roku w Mirczu. Rodzicami chrzestnymi byli: Gabriel Rulikowski (dziedzic Szychowic) i Józefa Kiełczewska (dziedziczka Wiszniowa), Jan Rulikowski (dziedzic Oszczowa) i Cecylia Weychert oraz Seweryn Kiełczewski (dziedzic Wiszniowa) i Emilia Rulikowska.

4.1273. Kraszewski Lucjan, 1820-, dziedzic dóbr Dołhe, brat pisarza Józefa Ignacego

Urodził się w 1820 roku (około), syn Jana i Zofii z Malskich małżonków Kraszewskich. Mieszkał w Dołhe (-1870-).

Dziedzic dóbr Dołhe (gubernia grodzieńska; współcześnie: wieś Dołhe, rejon prużański, obwód brzeski, Białoruś)[2003].

[2002] APL APRNabróż, sygn. 35/1883/0/2.4/53, k. 4/4.
[2003] APZ APRDub, sygn. 88/603/0/-/1, k. 24/70.

Przy wykorzystywaniu proszę podawać: Kulik Renata, Kulik Henryk, „Grabowiecki Słownik Biograficzny", Instytut Historii im. Wojtka Kulika, https://rodzinakulik.eu/, v. 04.08.2024

Pochowany na cmentarzu w miejscowości Wisznice (gmina Wisznice, pow. bialski, woj. lubelskie).

4.1274. Kraszkiewicz Maria, 1913-1993, pomoc fizyczna w ośrodku zdrowia

Urodziła się 19 maja 1913 roku w Grabowcu[2004].

Pracownik poradni stomatologicznej Gminnego Ośrodka Zdrowia w Grabowcu (1956-1974).

Zmarła 31 października 1993 roku.

4.1275. Kraszkiewicz Piotr, 1907-, fryzjer w Grabowcu

Fryzjer w Grabowcu (-1930-)[2005].

Żona: Stefania z Bartków. Urodziła się w 1904 roku (około).

Dzieci:

- Henryk Piotr.

4.1276. Kraśnicka Julianna Katarzyna Agnieszka z Kosieradzkich, 1806-1832

Urodziła się 1806 roku (około), córka Jakuba (wg aktu małżeństwa, Jana – wg aktu zgonu) i Marianny z Deremieniczów małżonków Kosieradzkich z Uchań. Mieszkała w miejscowości Ostrów (-1824-; parafia r.l. Wojsławice). Szlachcianka (uboga – wg aktu zgonu)[2006].

Zmarła 19 stycznia 1832 roku w Majdanie Tuczępskim.

Szwagier, patrz hasło: Bazalewicz Antoni.

Mąż: Tomasz Kraśnicki. Patrz hasło: Kraśnicki Tomasz.

4.1277. Kraśnicki Bazyli, 1769-, diak cerkwi Bereść

Urodził się w 1769 roku (około).

Diak cerkwi r.g. Bereść (-1810-1813-)[2007].

Żona: Ksenia Wasziewicz. Urodziła się w 1780 roku (około).

Dzieci:

- Rozalia. Urodziła się 15 września 1810 roku w Bereściu.

4.1278. Kraśnicki Tomasz, pisarz w miejscowości Ostrów

Urodził się w 1803 roku (około), syn Bazylego i Katarzyny z Waśkiewiczów.

Pisarz w miejscowości Ostrów (-1824-; parafia r.l. Wojsławice). Mieszkał w miejscowości Płonka (-1832-)[2008].

Żona: Julianna Katarzyna Agnieszka z Kosieradzkich. Patrz hasło: Kraśnicka Julianna Katarzyna Agnieszka z Kosieradzkich.

4.1279. Krasińska Maria z Łapińskich, 1832-, szafarka na dworze w Siedlisku

Urodziła się w 1832 roku (około). Szafarka na dworze w Siedlisku (-1858-)[2009].

[2004] Boczkowska, s. 45.
[2005] KAP 1930, s. 521.
[2006] APL APRG, sygn. 35/1824/0/2.4/61, k. 29/5; APL APRWojsławice, sygn. 35/1960/0/1/26, k. 7.
[2007] APL APGB, sygn. 35/1619/0/1/1, k. 1/2, 2/3; APL APGB, sygn. 35/1619/0/1/4, k. 22/23.
[2008] APL APRG, sygn. 35/1824/0/2.4/61, k. 29/5; APL APRWojsławice, sygn. 35/1960/0/1/26, k. 7.
[2009] APRG, Księga zgonów, 1847-1862, k. 578/30.

Przy wykorzystywaniu proszę podawać: Kulik Renata, Kulik Henryk, „Grabowiecki Słownik Biograficzny", Instytut Historii im. Wojtka Kulika, https://rodzinakulik.eu/, v. 04.08.2024

Mąż: Edward Krasiński. Patrz hasło: Krasiński Edward.

4.1280. Krasiński Edward, nauczyciel Szkoły Elementarnej w Baranowie

Nauczyciel Szkoły Elementarnej w Baranowie (przed 1858). Zmarł przed 1858 rokiem.
Żona: Maria z Łapińskich.
Córka: Marianna. Zmarła 30 marca 1858 roku w Siedlisku, w wieku 18 miesięcy[2010].

4.1281. Krauszewska Klara, 1786-1853

Urodziła się w 1786 roku (około), córka Jana Kantego i Anny z Romańskich małżonków Krauszewskich.
Zmarła, w wieku 67 lat, jako wolna, 15 lipca 1853 roku w Nabrożu[2011].

4.1282. Krauszewska Anna z Romańskich /Krawuszewska/

Zmarła przed 1807 rokiem.
Mąż: Jan Kanty Krauszewski. Patrz hasło: Krauszewski Jan Kanty.

4.1283. Krauszewska Kunegunda z Kocowskich, 1780-1832

Urodziła się w 1780 roku (około).
Zmarła, w wieku 52 lat, jako wdowa, 18 maja 1832 roku w Dzierążni[2012].
Mąż: Jan Kanty Krauszewski. Patrz hasło: Krauszewski Jan Kanty.

4.1284. Krauszewski Jan Kanty, 1761-1824, dziedzic cząstki wsi Szystowice

Urodził się w 1761 roku (około). Mieszkał w Suchowoli (-1784-1798-)
Posesor (-1791-). Dziedzic cząstki wsi Szystowice (-1810-01.04.1824)[2013].
Zmarł 1 kwietnia 1824 roku w Szystowicach.
Żona (I): Anna z Romańskich. Krauszewska Anna z Romańskich.
Dzieci:

- Helena Zuzanna, 1779-. Patrz hasło: Dzięciołowska Helena Zuzanna z Krauszewskich.
- Ignacy, 1784-. Ochrzczony z wody w 1784 roku. Dopełnienie chrztu 2 września 1798 roku w Suchowoli (parafia r.l. Krasnobród). Rodzicami chrzestnymi byli: Dionizy Leniewski i Joanna Dębicka[2014].
- Klara, 1786-1854. Patrz hasło: Krauszewska Klara.
- Franciszka, 1787-. Patrz hasło: Łoza Franciszka z Krauszewskich.
- Jakub Kajetan Józef, 1791-. Urodził się 26 lipca 1791 roku w Suchowoli (parafia r.l. Krasnobród). Rodzicami chrzestnymi byli: Antoni Tarnowski i Zuzanna Tarnowska[2015]. Prawdopodobnie zmarł 10 kwietnia 1796 roku w Suchowoli.

Żona (II): Kunegunda z Kocowskich. Patrz hasło: Krauszewska Kunegunda z Kocowskich.
Dzieci:

[2010] APRG, Księga zgonów, 1847-1862, k. 578/30.
[2011] APL APRNabróż, sygn. 35/1883/0/2.4/46, k. 107/53.
[2012] APL APRDzierążnia, sygn. 35/1815/0/2.4/46, k. 73/32.
[2013] APL APRKrasnobród, sygn. 35/106/15/-/93, k. 111; APL APRG, sygn. 35/1824/0/1/2, k. 159/7, 345/181.; APL APRG, sygn. 35/1824/0/1/5, k. 118/31; APL APRG, sygn. 35/1824/0/1/5, k. 36/96; APL APRG, sygn. 35/1824/0/1/7, k. 63/104; APL APRG, sygn. 35/1824/0/1/72, k. 35/84; LNNB, fond 45, cz. 1, sygn. 180, k. 73-75.
[2014] APL APRKrasnobród, sygn. 35/106/15/-/93, k. 121.
[2015] APL APRKrasnobród, sygn. 35/106/15/-/93, k. 111.

Instytut Historii im. Wo

- Felicjanna Małgorzata Tekla, 1807-. Urodziła się 9 czerwca 1807 roku. Mąż: Sylwester Siciński.
- Gabriel Aleksander, 1810-1811. Urodził się 24 marca 1810 roku. Zmarł, jako Aleksander, 17 listopada 1811 roku w Szystowicach.

4.1285. Krauze Adolf, starosta powiatu zamojskiego, lubelskiego

Starosta powiatu zamojskiego[2016] (-1922-1923-), lubelskiego[2017] (-1923-1926-).
Odznaczony Krzyżem Kawalerskim Orderu Odrodzenia Polski (03.05.1923)[2018].

4.1286. Krauze Antoni, 1821-, stolarz

Urodził się w 1821 roku (około) w Grabowcu, syn Macieja i Anny z Pałasów małżonków Krauze. Stolarz w Grabowcu (-1854-1871-), [wzmiankowany także w Szystowicach (-1863-1869-), Bereściu (-1865-1868-)], Dańczypolu (-1873-1886-)[2019].

Żona (I): Rozalia z Piechowskich. Urodziła się w 1828 roku (około), córka Mateusza i Anny. Zmarła 28 września 1854 roku w Grabowcu.

Córka: Zuzanna (zm. 19.05.1854, w wieku dwóch lat, w Grabowcu)[2020].

Żona (II): Paulina z Dwojakowskich. Urodziła się w 1840 roku (około) w Hańsku, córka Wojciecha i Anastazji z Sadowskich małżonków Dwojakowskich. Ślub odbył się, 8 listopada 1857 roku, w kościele r.l. w Grabowcu.

Dzieci[2021]:

- Adam, 1858-1863. Urodził się 13 grudnia 1858 roku w Grabowcu. Zmarł 13 lutego 1863 roku w Szystowicach.
- Józef, 1861-. Urodził się 14 lipca 1861 roku w Grabowcu.
- Antonina, 1864-. Urodziła się 10 stycznia 1864 roku w Szystowicach.
- Franciszek, 1866-. Urodził się 4 października 1866 roku w Bereściu.
- Aleksander, 1868- Urodził się 14 marca 1868 roku w Bereściu.
- Marianna, 1871-. Urodziła się 29 stycznia 1871 roku w Grabowcu.
- Paulina, 1873-. Urodziła się 19 października 1873 roku w Dańczypolu.

4.1287. Krauze Grzegorz, kościelny, grabarz, kamieniarz

Kościelny rzymskokatolickiego kościoła św. Mikołaja w Grabowcu (1995-2020-).

Grabarz (1995-2019-).

Właściciel firmy kamieniarskiej w Grabowcu, przy ulicy Koziej 16 (1995-20120-). Do firmy dołączają synowie Łukasz i Marcin.

Członek Chóru Myśliwskiego „Knieja”.

4.1288. Krauze Jan, 1880-, stolarz w Dańczypolu

[2016] ZZam 1923, Nr 5, s. 1.
[2017] GŁ 1923, Nr 165, s. 4.
[2018] GŁ 1923, Nr 165, s. 4.
[2019] APRG, Księga urodzeń, 1857-1862, k. 166/119, 451/84, 526/191; APRG, Księga urodzeń, 1862-1871, k. 88/16, 286/153, 312/16, 414/52, 480/53; APRG, Księga urodzeń, 1871-1881, k. 118/64; APRG, Księga urodzeń, 1881-1890, k. 194/129; APRG, Księga zgonów, 1847-1862, k. 317/246; APL APRG, sygn. 35/1824/0/2.4/47, k. 112/22.
[2020] APRG, Księga zgonów, 1847-1862, k. 182/110, 317/246.
[2021] APRG, Księga urodzeń, 1857-1862, k. 166/119, 451/84; APRG, Księga urodzeń, 1862-1871, k. 88/16, 286/153, 414/52, 629/23; APRG, Księga urodzeń, 1871-1881, k. 304/189; APL APRG, sygn. 35/1824/0/2.4/62, k. 19/22.

Przy wykorzystywaniu proszę podawać: Kulik Renata, Kulik Henryk, „Grabowiecki Słownik Biograficzny”, Instytut Historii im. Wojtka Kulika, https://rodzinakulik.eu/, v. 04.08.2024

Urodził się w 1880 roku (około).
Stolarz w Dańczypolu (-1911-)[2022].

4.1289. Krauze Marianna z Byciów, 1894-

Urodziła się w 1894 roku (około).
Mąż: Stanisław Krauze. Patrz hasło: Krauze Stanisław[2023].

4.1290. Krauze Matys /Kraus, Krawz/, 1772-, leśniczy dworu świdnickiego

Urodził się w 1772 roku (około). Mieszkał w Żukowie (nr domu: 1).
Leśniczy dworu świdnickiego (-1811-1824-)[2024].
Żona: Anna z Pałaszów. Urodziła się w 1782 roku (około).
Dzieci:
- Jan, 1811-. Urodził się 16 czerwca 1811 roku w Świdnikach.
- Józefa, 1817-. Urodziła się 19 marca 1817 roku w Żukowie.
- Franciszek, 1817-1818. Zmarł, mając 8 miesięcy, 17 maja 1818 roku w Żukowie.
- Anna, 1818-. Urodziła się 15 grudnia 1818 roku w Żukowie.
- Antoni, 1824-. Urodził się 13 czerwca 1824 roku w Żukowie (parafia r.g. Świdniki)[2025].

4.1291. Krauze Stanisław, 1881-, rymarz w Dańczypolu

Urodził się w 1881 roku (około).
Rymarz w Dańczypolu (-1915-1926-)[2026].
Żona: Marianna z Byciów. Patrz hasło: Krauze Marianna z Byciów.
Dzieci:
- Antonina, 1915-. Urodziła się 17 września 1915 w Dańczypolu[2027],
- Tomasz, 1917-.

4.1292. Krawczuk Aleksander, 1844-, włościanin w Grabowcu

Urodził się w 1844 roku (około).
Włościanin w Grabowcu (-1880-)[2028].
Żona: Teresa z Piskorskich. Patrz hasło: Krawczuk Teresa z Piskorskich.
Dzieci:
- Wiktoria, 1880-. Urodziła się 7 grudnia 1880 roku w Grabowcu[2029].

4.1293. Krawczuk Andrzej, 1822-1876, włościanin w Bereściu

4.1294. Krawczuk Ewa, 1810-, akuszerka w Bereściu

Urodziła się w 1810 roku (około).

[2022] APRG, Księga urodzeń, 1907-1912, k. 388/247.
[2023] APRG, Księga urodzeń, 1912-1920, k. 255/238.
[2024] APZ APGŚwidniki, sygn. 88/573/5/-/2, k. 19/37; APL APGŚwidniki, sygn. 35/2146/0/1/2, k. 14/22; APL APGŚwidniki, sygn. 35/2146/0/1/7, k. 24/10; APL APGŚwidniki, sygn. 35/2146/0/1/9, k. 8/15; APL APGŚwidniki, sygn. 35/2146/0/1/16, k. 10/20.
[2025] APL APGŚwidniki, sygn. 35/2146/0/1/16, k. 10/20.
[2026] KGOP 1926/27.
[2027] APRG, Księga urodzeń, 1912-1920, k. 255/238.
[2028] APZ APPG, sygn. 88/666/0/-/6, k. 54/65.
[2029] APZ APPG, sygn. 88/666/0/-/6, k. 54/65.

Instytut Historii im. Wo

Akuszerka w Bereściu (-1860-1871-)[2030].

4.1295. Krawczuk Grzegorz, 1866-, szewc w Gdeszynie

Urodził się w 1866 roku (około).
Szewc w Gdeszynie (-1910-)[2031].
Żona: Ewa z Tokarzów (ur. ok. 1874).
Dzieci:
- Bronisław, 1910-. Urodził się 18 września 1910 roku w Gdeszynie.

4.1296. Krawczuk, wójt gminy Grabowiec

Wójt gminy Grabowiec (-04.05.1905-)[2032].

4.1297. Krawczuk Ignacy, 1869-, grabowiecki gminny pisarz

Urodził się w 1869 roku (około).
Grabowiecki gminny pisarz (-1899-1900-)[2033].
Żona: Tekla Bojkowska.
Dzieci:
- Olga, 1899-. Urodziła się 16 lutego 1899 roku w Grabowcu.
- Mikołaj, 1900-. Urodził się 1 marca 1900 roku w Grabowcu.

4.1298. Krawczuk Jan, 1857-, włościanin w Dańczypolu

Urodził się w 1857 roku (około).
Włościanin w Dańczypolu (-1882-)[2034].
Żona: Karolina z *Maruchniaków*.
Dzieci:
- Katarzyna, 1882-. Urodziła się 20 października 1882 roku w Dańczypolu[2035].

4.1299. Krawczuk Jan, 1882-1967, kowal w Grabowcu

Urodził się w 1882 roku w Grabowcu, syn Michała i Teofilii z Dudków małżonków Krawczuk[2036].
Kowal w Grabowcu (-1913-)[2037].
Zmarł 15 grudnia 1967 roku w Grabowcu.
Żona: Stanisława z Kotowodów. Urodziła się w 1889 roku (około).
Dzieci:
- Cecylia, 1913-. Urodziła się 26 października 1913 roku w Grabowcu[2038].
- Feliks, 1915-. Urodził się 21 sierpnia 1915 roku w Grabowcu[2039].

[2030] APRG, Księga urodzeń, 1857-1862, k. 351/120; APRG, Księga urodzeń, 1871-1881, k. 9/81.
[2031] APRG, Księga urodzeń, 1907-1912, k. 303/299.
[2032] APL ChDSz, sygn. 35/525/0/5/2915.
[2033] APZ APPGrabowiec, sygn. 88/666/0/-/25, k. 10/10; APZ APPGrabowiec, sygn. 88/666/0/-/26, k. 24/24.
[2034] APZ APPG, sygn. 88/666/0/-/8, k. 50/50
[2035] APZ APPG, sygn. 88/666/0/-/8, k. 50/50
[2036] APZ APPG, sygn. 88/666/0/-/8, k. 20/20.
[2037] APRG, Księga urodzeń, 1912-1920, k. 109/296.
[2038] APRG, Księga urodzeń, 1912-1920, k. 109/296.
[2039] APRG, Księga urodzeń, 1912-1920, k. 243/192.

Przy wykorzystywaniu proszę podawać: Kulik Renata, Kulik Henryk, „Grabowiecki Słownik Biograficzny", Instytut Historii im. Wojtka Kulika, https://rodzinakulik.eu/, v. 04.08.2024

4.1300. Krawczuk Julianna, 1813-, akuszerka w Bereściu

Urodziła się w 1813 roku (około).
Akuszerka w Bereściu (-1863-)[2040].

4.1301. Krawczuk Maciej

Żona: Katarzyna Bodakowska. Ślub odbył się, 31 października 1801 roku, w kościele r.l. w Grabowcu[2041].

4.1302. Krawczuk Maksym, 1891-, kościelny w Grabowcu

Urodził się w 1891 roku (około).
Kościelny kościoła r.l. w Grabowcu (-1929-).

4.1303. Krawczuk Marianna z Nowickich, 1883-

Urodziła się w 1883 roku (około) w Grabowcu, córka Ludwika i Rozalii z Bojarskich małżonków Nowickich[2042].
Mąż: Wincenty Krawczuk. Patrz hasło: Krawczuk Wincenty. Ślub odbył się, 1 września 1912 roku, w kościele r.l. w Grabowcu[2043].

4.1304. Krawczuk Marianna z Janiuków, primo voto Prus, secundo voto Otrocka, 1888-

4.1305. Krawczuk Matwiej, 1779-, radca gminy Bereść

Urodził się w 1779 roku (około).
Radca gminy Bereść (-1819-)[2044].

4.1306. Krawczuk Michał, 1848-, szewc w Grabowcu

Urodził się w 1848 roku (około).
Szewc w Grabowcu (-1868-), włościanin w Grabowcu (-1882-)[2045].
Żona: Teofila Dudek. Patrz hasło: Krawczuk Teofila z Dudków.
Dzieci:
- Jadwiga, 1868-. Urodziła się 16 października 1868 roku w Grabowcu[2046].
- Jan, 1882-1967. Patrz hasło: Krawczuk Jan.

4.1307. Krawczuk Michał, 1869-, stelmach/kołodziej w Gdeszynie

Urodził się w 1869 roku (około).
Stelmach/kołodziej w Gdeszynie (-1910-)[2047].

4.1308. Krawczuk Teofila z Dudków, 1848-

[2040] APRG, Księga urodzeń, 1862-1871, k. 48/71.
[2041] APL APRG, sygn. 35/106/10/-/23.
[2042] APRG, Księga urodzeń, 1912-1920, k. 109/297.
[2043] APZ APRG, sygn. 88/609/0/-/37, k. 223/74.
[2044] APL APGBereść, sygn. 35/1619/0/1/10, k. 24/15.
[2045] APRG, Księga urodzeń, 1862-1871, k. 451/167.
[2046] APRG, Księga urodzeń, 1862-1871, k. 451/167.
[2047] APRG, Księga urodzeń, 1907-1912, k. 303/299.

Instytut Historii im. Wo

Urodziła się w 1848 roku (około)[2048].
Mąż: Michał Krawczuk. Patrz hasło: Krawczuk Michał.

4.1309. Krawczuk Teresa z Piskorskich, 1845-

Urodziła się w 1845 roku (około).
Mąż: Aleksander Krawczuk. Patrz hasło: Krawczuk Aleksander[2049].

4.1310. Krawczuk Wincenty, 1885-, kowal w Grabowcu

Urodził się w 1885 roku (około) w Grabowcu, syn Michała i Teofilii z Dutków małżonków Krawczuk.
Kowal w Grabowcu (-1912-1939-)[2050].

Żona: Marianna z Nowickich. Patrz hasło: Krawczuk Marianna z Nowickich.
Dzieci:
- Irena Janina, 1913-2012. Patrz hasło: Sokołowska Irena Janina z Krawczuków.
- Wincenty, 1917-1976. Patrz hasło: Krawczuk Wincenty.
- Wacław.

4.1311. Krawczuk Wincenty, 1917-1976, kowal w Grabowcu

Urodził się 1 lutego 1917 roku w Grabowcu, syn Wincentego i Marianny z Nowickich małżonków Krawczuk[2051].
Kowal w Grabowcu (-1944-).
Zmarł, w wieku 59 lat, 13 września 1976 roku. Pochowany, w rodzinnym grobowcu, na cmentarzu parafialnym w Grabowcu.

Nagrobek 47 – Rok 2009, 14 maja. Nagrobek rodziny Krawczuk. Foto Henryk Kulik.

Żona: Zofia Stefania z Kołtunów. Patrz hasło: Krawczuk Zofia Stefania z Kołtunów.
Dzieci:
- Jadwiga.

[2048] APZ APPG, sygn. 88/666/0/-/8, k. 20/20.
[2049] APZ APPG, sygn. 88/666/0/-/6, k. 54/65.
[2050] APRG, Księga urodzeń, 1912-1920, k. 109/297.
[2051] APRG, Księga urodzeń, 1912-1920, akt nr 36 z 1917 roku.

Przy wykorzystywaniu proszę podawać: Kulik Renata, Kulik Henryk, „Grabowiecki Słownik Biograficzny", Instytut Historii im. Wojtka Kulika, https://rodzinakulik.eu/, v. 04.08.2024

4.1312. Krawczuk Zofia Stefania z Kołtunów, 1921-1962

Zmarła, w wieku 41 lat, 17 stycznia 1962 roku. Pochowana, w rodzinnym grobowcu, na cmentarzu parafialnym w Grabowcu.

Mąż: Wincenty Krawczuk. Patrz hasło: Krawczuk Wincenty.

4.1313. Krawczyński Aleksander, psalmista w Świdnikach

Psalmista przy cerkwi prawosławnej w Świdnikach (-01.01.1883-31.12.1885-)[2052].

4.1314. Krawczyński Antoni, organista w Dubie

Urodził się w 1855 roku (około).

Organista w kościele r.l. w Dubie (-07.04.1890-19.10.1890-)[2053].

4.1315. Krawczyński Jan, 1917-

Urodził się w 1917 roku.

Organista kościoła w Gdeszynie (1938-1939-)[2054].

4.1316. Krawczyński Mikołaj, kucharz w Gdeszynie

Kucharz w Gdeszynie (-1854-)[2055].

Żona: Domicella.

Dzieci:

- Edward (zm. 14.08.1854 w Gdeszynie, mając 9 miesięcy życia).

4.1317. Krawczyński Stefan, 1822-, kucharz w Gdeszynie

Urodził się w 1822 roku (około).

Kucharz w Gdeszynie (-1867)[2056].

Żona: Elżbieta z Kijewskich. Urodziła się w 1837 roku (około).

Dzieci:

- Józefa, 1867-. Urodziła się 7 grudnia 1867 roku w Gdeszynie.

4.1318. Krawczyński Wiktor, organista

Organista parafii Grabowiec w okresie po 1 maja 1948 roku do prawdopodobnie 1954. Od 1954 roku nauczyciel muzyki w Społecznym Ognisku Muzycznym „Kolejarz", które mieściło się w Domu Kultury Kolejarza w Lublinie[2057].

4.1319. Krawiec Jan, mieszczanin grabowiecki

W 1650 roku kupuje, wraz z małżonką Katarzyną, grunt tzw. „Kusikowskie" w Grabowcu od Piotra Surmy[2058].

[2052] APZ APPŚwidniki, sygn. 88/730/0/-/18; APZ APPŚwidniki, sygn. 88/730/0/-/19.
[2053] APZ APRDub, sygn. 88/603/0/-/15, k. 9/26, 23/76.
[2054] Spis DL 1939, s. 270.
[2055] APRG, Księga zgonów, 1847-1862, k. 298/174.
[2056] APRG, Księga urodzeń, 1862-1871, k. 391/247.
[2057] Danczowska Halina, „Dom Kultury Kolejarza w Lublinie 1948-2008", Stowarzyszenie Promocji Kultury „Dziesiąta", Lublin, 2008, s. 91 (źródło wskazał Karol Chilewicz).
[2058] APL AMG, sygn. 35/32/0/-/2, k. 181.

Przy wykorzystywaniu proszę podawać: Kulik Renata, Kulik Henryk, „Grabowiecki Słownik Biograficzny", Instytut Historii im. Wojtka Kulika, https://rodzinakulik.eu/, v. 04.08.2024

Żona: Katarzyna (-1650-).

4.1320. Kretowicz Bogusław, 1771-, radca wojewódzki

Urodził się w 1771 roku (około). Dziedzic dóbr Olchowiec (-1831-)[2059].
Radca województwa lubelskiego (-1831-). Sędzia pokoju powiatu hrubieszowskiego (-1831-).
Świadek sporządzenia aktu urodzenia Tadeusza Jana Węgleńskiego (1831).
Kawaler Orderu św. Stanisława (2 kl.).

4.1321. Kreszczuk Michał

4.1322. Kręcisz Andrzej

Mieszkał w Świdnikach (-1778-1781-; parafia r.l. Grabowiec)[2060].
Żona: Katarzyna.
Dzieci:
- Jakub, 1778-. Urodził się 17 lipca 1778 roku w Świdnikach[2061].
- Stanisław, 1781-. Urodził się 3 maja 1781 roku w Świdnikach[2062].
- Agnieszka, 1784-. Urodziła się 8 stycznia 1784 roku w Świdnikach[2063].

4.1323. Kręcisz Antoni, 1827-1892, kucharz/szynkarz

Urodził się w 1827 roku (około) w Rogowie, syn Jacentego i Marianny z Kołodziejów. Kucharz w Bereściu (-1860-), Grabowcu (-1861-), Dańczypolu (-1866-), Grabowczyku (-1871-), Szystowicach (-1869-08.07.1892). Szynkarz w Bronisławce (-1864-1866-)[2064].
Zmarł 8 lipca 1892 roku w Szystowicach.
Żona (I): Salomea z Majdanów (ur. ok. 1829; córka Błażeja i Katarzyny małżonków Majdan z Miączyna, zm. 21.04.1860 w Bereściu).
Dzieci:
- Józef, 1859-1861. Zmarł, w wieku dwóch lat, 18 maja 1861 w Grabowcu.
- Zofia, 1860-. Zmarł, mając jeden rok życia,12 czerwca 1861 roku w Grabowcu.

Żona: Anna Południuk. Urodziła się w 1833 roku (około).
Dzieci:
- Paweł, 1864-. Patrz hasło: Kręcisz Paweł.
- Jan, 1866-. Urodził się 13 grudnia 1866 roku w Dańczypolu.
- Władysław, 1869-. Urodził się 12 maja 1869 roku w Szystowicach.
- Michał, 1871-. Urodził się 21 czerwca 1871 roku w Grabowczyku.

4.1324. Kręcisz Maciej

Mieszkał w Świdnikach (-1781-; parafia r.l. Grabowiec)[2065].
Żona: Anna.

[2059] APL APRG, sygn. 35/1824/0/2.4/55, k. 74.
[2060] APL APRG, sygn. 35/106/10/-/20.
[2061] APL APRG, sygn. 35/106/10/-/20.
[2062] APL APRG, sygn. 35/106/10/-/20.
[2063] APL APRG, sygn. 35/106/10/-/21.
[2064] APRG, Księga urodzeń, 1857-1862, k. 442/73; APRG, Księga urodzeń, 1862-1871, k. 138/178, 188/96, 246/38, 298/188, 488/78; APRG, Księga urodzeń, 1871-1881, k. 49/160; APRG, Księga zgonów, 1847-1862, k. 642/30, 687/53, 689/60; APRG, Księga zgonów, 1880-1901, k. 539/80.
[2065] APL APRG, sygn. 35/106/10/-/20.

Przy wykorzystywaniu proszę podawać: Kulik Renata, Kulik Henryk, „Grabowiecki Słownik Biograficzny", Instytut Historii im. Wojtka Kulika, https://rodzinakulik.eu/, v. 04.08.2024

Dzieci:
- Jan, 1781-. Urodził się 6 kwietnia 1781 roku w Świdnikach[2066].

4.1325. Kręcisz Paulina z Ziembowskich, 1863-

4.1326. Kręcisz Paweł, 1864-, stelmach

Urodził się 1 października 1864 roku w Bronisławce, syn Antoniego (szynkarza) i Anny z Południuków.

Stelmach w Skomorochach Wielkich (-1883-)[2067].

4.1327. Kręcisz Piotr, 1774-, sługa cerkiewny w Świdnikach

Urodził się w 1774 roku (około).

Sługa cerkwi r.g. w Świdnikach (-1838-1839-)[2068].

4.1328. Kręcisz Salomea z Majdanów, 1829-1860

4.1329. Kręcisz Wojciech, 1811-, kucharz

Urodził się w 1811 roku (około).

Kucharz w Bereściu (-1843-), Szystowicach (-1854-)[2069].

Żona: Marianna.

Dzieci:
- Józef, 1852-1854. Zmarł, w wieku 2 lat, 5 września 1854 roku w Szystowicach.

4.1330. Kręglicki Wacław, nauczyciel

Nauczyciel. Porucznik rezerwy WP[2070].

Zginął w 1940 roku w Katyniu.

[2066] APL APRG, sygn. 35/106/10/-/20.
[2067] APRG, Księga urodzeń, 1862-1871, k. 138/178; APRG, Księga małżeństw, 1883-1907, k. 4/11.
[2068] APL APRG, sygn. 35/1824/0/2.4/61, k. 308/12, 375/54.
[2069] APRG, Księga zgonów, 1847-1862, k. 309/219; APL APRG, sygn. 35/1824/0/2.4/61, k. 564/100.
[2070] Tablica nagrobna na cmentarzu parafii Katedralnej Zmartwychwstania Pańskiego i św. Tomasza w Zamościu.

Przy wykorzystywaniu proszę podawać: Kulik Renata, Kulik Henryk, „Grabowiecki Słownik Biograficzny", Instytut Historii im. Wojtka Kulika, https://rodzinakulik.eu/, v. 04.08.2024

Instytut Historii im. Wo

Nagrobek 48 – Rok 2012, 7 sierpnia. Nagrobek rodziny Kręglickich. Foto Henryk Kulik.

4.1331. Kriger Gerszon, 1874-, właściciel domu w Grabowcu

Urodził się w 1874 roku (około).
Właściciel domu w Grabowcu (-1914-)[2071].

4.1332. Krogulski Franciszek /Krógulski/, 1766-, wójt gminy Czartowiec

Urodził się w 1766 roku (około).
Wójt gminy Czartowiec (-1817-; parafia r.l. Łaszczów)[2072].

4.1333. Kronenberg Leopold Julian, 1849-1937, baron

Urodził się w 1849 roku, syn Leopolda Stanisława i Ernestyny Rozalii Leo. Wychowanek Szkoły Głównej w Warszawie (studiował prawo).

Członek komitetu zbierającego pieniądze na „Fundusz im. Cesarza Mikołaja II na pożytek ogółu" (1897). Prezes Rady Zarządzającej Kolei Warszawsko-Wiedeńskiej, Kolei Nadwiślańskiej, Kolei Terespolskiej, Kolei Kaliskiej. Prezes Banku Handlowego w Warszawie[2073].

Zmarł, w wieku 88 lat, 25 lutego 1937 roku w majątku Brzezie (woj. kujawsko-pomorskie). Pochowany, w rodzinnym grobowcu, na Cmentarzu Powązkowskim w Warszawie. W Gazecie Lwowskiej ukazał się nekrolog Leopolda.

Żona: Józefina z domu Reszke (śpiewaczka operowa).

4.1334. Kronfeld Jakub, nauczyciel w Grabowcu

Nauczyciel cheder w Grabowcu (-1837-)[2074].

4.1335. Krotkie Jan, 1807-, oficjalista ordynacji zamojskiej

Urodził się w 1807 roku (około). Mieszkał w Kosobudach (-1840-).
Oficjalista ordynacji zamojskiej (-1840-)[2075].

[2071] AOBG, sygn. 88/770/0/-/35, k. 34/33.
[2072] APL APRŁaszczów, sygn. 35/1866/0/1/10, k. 45/98.
[2073] Gśw 1897, Nr 870, s. 1; GLW 1937, Nr 45, s. 3.
[2074] Ogłoszenie Rządu Gubernialnego Lubelskiego z dnia 25 września/7 października (DUGL 1842, Nr 44).
[2075] APL APRSzczebrzeszyn, sygn. 35/1930/0/2.4/98, k. 170/58.

Przy wykorzystywaniu proszę podawać: Kulik Renata, Kulik Henryk, „Grabowiecki Słownik Biograficzny", Instytut Historii im. Wojtka Kulika, https://rodzinakulik.eu/, v. 04.08.2024

4.1336. Krotowicz Jan, ekonom

Urodził się w 1782 roku.
Ekonom w Łabuniach (-1827-)[2076].

4.1337. Krotoska Dorota z Uchańskich

Ze Służewa, córka Pawła i Anny Katarzyny z Fulsztyna Herbut małżonków Uchańskich[2077].
Mąż: Andrzej Krotoski. Patrz hasło: Krotoski Andrzej. Ślub odbył się prawdopodobnie w 1599 roku.

4.1338. Krotoski Andrzej

Syn Andrzeja (wojewody inowrocławskiego) *i Urszuli z Ostrorogów* małżonków Krotoski.
Żona: Dorota z Uchańskich. Patrz hasło: Krotoska Dorota z Uchańskich[2078].

4.1339. Kropiwnicki Jerzy, regent kancelarii grodzkiej grabowieckiej

Regent kancelarii grodzkiej grabowieckiej (-1646-1657-)[2079].

4.1340. Kropornicka Bronisława, 1909-, więzień KL Auschwitz, KL Ravensbrück

Urodziła się 7 kwietnia 1909 roku w Skomorochach[2080]. Mieszkała w Skierbieszowie.
Wywieziona drugim transportem z Zamościa. Do KL Auschwitz dotarła 13 grudnia 1942 roku. Numer więźniarski: 26933. 29 sierpnia 1944 roku przeniesiona do KL Ravensbrück i tam wyzwolona.
Prawdopodobnie więziona z córka Wacławą, urodzoną 1 grudnia 1928 roku w Skierbieszowie, uczennicą; nr więźniarski 26934. 29 sierpnia 1944 roku przeniesiona do KL Ravensbrück i tam wyzwolona.

4.1341. Król Jan, 1847-, szewc w Mołodiatyczach

Urodził się w 1874 roku (około).
Szewc w Mołodiatyczach (-1899-)[2081].

4.1342. Król Józef, 1874-, kowal w Tuczępach

Urodził się w 1874 roku (około).
Kowal w Tuczępach (-1910-)[2082].

4.1343. Król Marianna z Woszuków, 1901-

[2076] APL APRŁabunie, sygn. 35/1863/0/1/2, k. 77/1.
[2077] APL TrybKorKról, sygn. 35/16/0/3.11/478, k. 18.
[2078] APL TrybKorKról, sygn. 35/16/0/3.11/478, k. 18.
[2079] APL KGGrab, sygn. 35/10/0/8/276.
[2080] Kubica Helena, „Zagłada w KL Auschwitz Polaków wysiedlonych z Zamojszczyzny w latach 1942-1943", wyd. Państwowe Muzeum Auschwitz-Birkenau, IPN, Oświęcim-Warszawa, 2004, s. 41; Miejsce Pamięci i Muzeum Auschwitz-Birkenau, były niemiecki obóz koncentracyjny i zagłady www.auschwitz.org (v. 15.05.2019).
[2081] APRG, Księga zgonów, 1800-1901, k. 816/16.
[2082] APRG, Księga małżeństw, 1908-1926, k. 185/40.

Przy wykorzystywaniu proszę podawać: Kulik Renata, Kulik Henryk, „Grabowiecki Słownik Biograficzny", Instytut Historii im. Wojtka Kulika, https://rodzinakulik.eu/, v. 04.08.2024

4.1344. Król Sawin, 1881-, psalmista w Tuczępach

Urodził się w 1881 roku (około), syn Jana.
Psalmista prawosławnej cerkwi w Tuczępach (-11.12.1908-)[2083].
Żona:
Dzieci:
- Klaudia, 1908-. Urodziła się 6 listopada 1908 roku w Tuczępach. Rodzicami chrzestnymi byli: Eustachy Grudzień (nauczyciel w Tuczępach) i Eugenia Renda (żona ks. proboszcza prawosławnej parafii Tuczępy)[2084].

4.1345. Król Władysław, 1897-, kowal w Grabowcu

4.1346. Królik Zygmunt, organista kościoła Horyszów Polski

Organista parafii Horyszów Polski[2085] (marzec 1958-).

4.1347. Królikowska Katarzyna

Żona pisarza prowentowego z Sahrynia (-1837-1838-)[2086].

4.1348. Królikowska Katarzyna z Bakuniaków, 1894-1969

Urodziła się w 1894 roku.
Zmarła 14 czerwca 1969 roku. Pochowana na cmentarzu parafialnym w Starym Zamościu.
Mąż: Józef Królikowski. Patrz hasło: Królikowski Józef.

4.1349. Królikowski Aleksander, 1852-, lokaj w *Miączynie*

Urodził się w 1852 roku.
Lokaj w *Miączynie* (-1884-)[2087].

4.1350. Królikowski Antoni, 1785-, dzierżawca propinacji w Dzierążni

Urodził się w 1785 roku (około).
Dzierżawca propinacji w Dzierążni (-1839-)[2088].

4.1351. Królikowski Franciszek, student AZ

4.1352. Królikowski Franciszek, 1823-, oficjalista dóbr Komarów

Urodził się w 1823 roku (około).
Oficjalista dóbr Komarów (-1845-)[2089].

4.1353. Królikowski Hilary, 1781-, burmistrz miasta Hrubieszowa

---

[2083] APZ APPTuczępy, sygn. 88/739/0-/31, k. 6/9.
[2084] APZ APPTuczępy, sygn. 88/739/0-/31, k. 6/9.
[2085] ADZ, Parafia Podwyższenia Krzyża św. w Horyszowie Polskim, teka 1.
[2086] APL APRG, sygn. 35/1824/0/2.4/55, k. 483/6, 594/61.
[2087] APRG, Księga urodzeń, 1881-1890, k. 119/127.
[2088] APL APRDzierążnia, sygn. 35/1815/0/1/48, k. 8/18.
[2089] APL APGKomarów, sygn. 35/2026/0/2.4/20, k. 1/5.

Przy wykorzystywaniu proszę podawać: Kulik Renata, Kulik Henryk, „Grabowiecki Słownik Biograficzny", Instytut Historii im. Wojtka Kulika, https://rodzinakulik.eu/, v. 04.08.2024

Urodził się w 1781 roku (około).
Burmistrz miasta Hrubieszowa (15.03.1811/mianowanie-29.07.1819-)[2090].

4.1354. Królikowski Józef, 1888-1963, wójt gminy Stary Zamość

Urodził się w 1888 roku. Wójt gminy Stary Zamość (1915-1927)[2091].

Nagrobek 49 – Rok 2013, 14 maja. Nagrobek Józefa i Katarzyny Królikowskich (foto Henryk Kulik).

Zmarł 19 grudnia 1963 roku. Pochowany na cmentarzu parafialnym w Starym Zamościu.
Żona: Katarzyna z Bakuniaków. Patrz hasło: Królikowska Katarzyna z Bakuniaków.

4.1355. Kruczek Mieczysław, 1894-1940, burmistrz miasta Dubienka

Burmistrz miasta Dubienka[2092].
Zmarł, w wieku 46 lat, 10 stycznia 1940 roku. Pochowany na cmentarzu w Dubience.

Instytut Historii im. Wo

[2090] APL APRTrzeszczany, sygn. 35/1940/0/1/1, k. 63/29; APL APRKryłów, sygn. 35/1851/0/1/59, k. 30/13; AGAD RMKW, sygn. 1/176/0/2/88, k. 24-28.
[2091] Tablica nagrobna na cmentarzu parafialnym w Starym Zamościu.
[2092] Tablica nagrobna na cmentarzu parafialnym w Dubience.

Nagrobek 50 – Rok 2014, 7 czerwca. Nagrobek Mieczysława Kruczka (foto Henryk Kulik).

4.1356. Kruczyński Jan, ogrodnik

4.1357. Kruk Adam, 1840-

Urodził się 3 stycznia 1840 roku w Grabowcu, syn Stanisława i Anastazji z Czubarów małżonków Kruk[2093].

Żona: Tekla z Otrockich. Patrz hasło: Kruk Tekla z Otrockich.

4.1358. Kruk Anastazja z Czubarów/Suprunów, primo voto Boczkowska, 1799-

Urodziła się w 1799 roku (około), córka Teodora i Aleksandry z Kozłowskich małżonków Czubara/Suprun. Mieszkała w Przedmieściu Góra (-1821-).

Mąż (I): Andrzej Boczkowski. Patrz hasło: Boczkowski Andrzej. Ślub odbył się, 4 lutego 1821 roku, w kościele r.g. w Grabowcu[2094] /w akcie ślubu Czubara, w akcie zgonu Suprun/.

Mąż (II): Stanisław Kruk. Patrz hasło: Kruk Stanisław[2095].

4.1359. Kruk Anna

20 kwietnia 1773 roku sprzedaje, jako wdowa po Janie Kruku, półgrunt z chałupą (po rodzicach), rozpoczynający się od ulicy Skierbieszowskiej a kończący się na równi z innymi, Mortkowi i Chajce małżonkom Haimowicz[2096].

Mąż: Antoni Kruk. Patrz hasło: Kruk Antoni.

4.1360. Kruk Anna z Włoszczuków, primo voto Pyra /

Urodziła się 1 października 1891 roku w Kotlicach (parafia r.l. Dub), córka Michała i Marianny z Niziołów małżonków Włoszczuk[2097]. Mieszkała w Czartorii (-1911-).

Mąż (I): Jan Pyra. Patrz hasło: Pyra Jan. Ślub odbył się 21 lutego 1911 roku w kościele r.l. w Grabowcu[2098].

Mąż (II): Marcin Kruk. Patrz hasło: Kruk Marcin. Ślub odbył się w kościele r.l. w Grabowcu.

[2093] APL APRG, sygn. 35/1824/0/2.4/55, k. 730/5.
[2094] APL APGG, sygn. 35/1999/0/1/9, k. 16/4.
[2095] APL APGG, sygn. 35/1999/0/2.4/23, k. 12/5.
[2096] APL AMG, sygn. 35/32/0/-/9, k. 181.
[2097] APZ APRDub, sygn. 88/603/0/-/16, k. 24/61.
[2098] APRG, Księga małżeństw, 1908-1926, k. 256/34.

storii im. Wojtka Kulika

4.1361. Kruk Antoni, mieszczanin grabowiecki

Zmarł przed 20 kwietniem 1773 roku[2099].
Żona: Anna. Patrz hasło: Kruk Anna.
Dzieci:
- córka (w 1773 roku niepełnoletnia)[2100].

4.1362. Kruk Antoni, mieszkaniec Skibic

Żona: Helena z Szymańskich.
Dzieci:
- Katarzyna Agnieszka, 1787-. Urodziła się 15 kwietnia 1787 roku w Skibicach[2101].
- Jan Antoni, 1797-. Urodził się 10 maja 1797 roku w Skibicach[2102].

4.1363. Kruk Jadwiga Aniela, pracownik banku w Grabowcu

4.1364. Kruk Jan, 1798-, włościanin w Skibicach

Włościanin w Skibicach (-1829-)[2103].
Żona: Pelagia z Bałabuchów. Patrz hasło: Kruk Pelagia z Bałabuchów.

4.1365. Kruk Jerzy, kierownik ZGK w Grabowcu

4.1366. Kruk Józef, gajowy w Gdeszynie

Gajowy w Gdeszynie (-1855-).
Żona: Rozalia z Kaczkosiów.
Dzieci:
- Antonina, 1932-1855. Zmarła, w wieku 3 lat, 29 listopada 1855 w Gdeszynie[2104].

4.1367. Kruk Krzysztof, 1960-2013, nauczyciel w Grabowcu, urzędnik skarbowy

/bogatszy biogram, dzięki żonie Jadwidze i Radkowi Sagadynowi, znajdzie się w finalnej wersji GSB/

Urodził się 1 stycznia 1960 roku.
Zmarł 13 kwietnia 2013 roku. Pochowany na cmentarzu parafialnym w Grabowcu.

[2099] APL AMG, sygn. 35/32/0/-/9, k. 181.
[2100] APL AMG, sygn. 35/32/0/-/9, k. 181.
[2101] APL APRG, sygn. 35/106/10/-/25.
[2102] APL APRG, sygn. 35/106/10/-/25.
[2103] APL APGG, sygn. 35/1999/0/2.4/19, k. 21/2.
[2104] APRG, Księga zgonów, 1847-1862, k. 491/521.

Przy wykorzystywaniu proszę podawać: Kulik Renata, Kulik Henryk, „Grabowiecki Słownik Biograficzny”, Instytut Historii im. Wojtka Kulika, https://rodzinakulik.eu/, v. 04.08.2024

Instytut Historii im. Wo

Nagrobek 51 – Rok 2019, 26 października. Nagrobek rodziny Kruk. Foto Henryk Kulik.

4.1368. Kruk Pelagia z Bałabuchów, 1796-1828

Urodziła się w 1796 roku (około), córka Maksyma i Katarzyny małżonków Bałabuchów.
Zmarła, w wieku 34 lat, 19 stycznia 1828 roku w Skibicach[2105].
Mąż: Jan Kruk. Patrz hasło: Kruk Jan.

4.1369. Kruk Stanisław, 1783-, gospodarz w Grabowcu

Urodził się w 1783 roku (około).
Gospodarz w Grabowcu (-1840-)[2106].
Żona: Anastazja z Czubarów. Patrz hasło: Kruk Anastazja z Czubarów, primo voto Boczkowska.
Dzieci:
- Adam, 1840-. Patrz hasło: Kruk Adam.

4.1370. Kruk Tekla z Otrockich, 1840-

Urodziła się 18 czerwca 1840 roku w Grabowcu, córka Jana i Marianny z Czuprów małżonków Otrockich[2107].
Mąż: Adam Kruk. Patrz hasło: Kruk Adam. Ślub odbył się, w lutym 1858 roku, w kościele r.g. w Grabowcu[2108].

4.1371. Krukowicz Andrzej, 1780-1832, dzierżawca dóbr Podklasztor

Urodził się w 1780 roku (około).
Dzierżawca dóbr Podklasztor (-1830-11.12.1832)[2109].
Zmarł, w wieku 51 lat – wg aktu zgonu, 11 grudnia 1832 roku miejscowości Podklasztor

[2105] APL APGG, sygn. 35/1999/0/2.4/19, k. 21/2.
[2106] APL APRG, sygn. 35/1824/0/2.4/55, k. 730/5.
[2107] APL APGG, sygn. 35/1999/0/2.4/31, k. 4/21.
[2108] Alegat.
[2109] APL APRKrasnobród, sygn. 35/1848/0/2.4/96, k. 82/300; APL APRKrasnobród, sygn. 35/1848/0/2.4/98, k. 281/315; Informacja Jadwigi Turczyńskiej.

Przy wykorzystywaniu proszę podawać: Kulik Renata, Kulik Henryk, „Grabowiecki Słownik Biograficzny", Instytut Historii im. Wojtka Kulika, https://rodzinakulik.eu/, v. 04.08.2024

(parafia r.l. Krasnobród). Pozostawił żonę Teklę z Biszków.

Żona: Tekla z Biszków.

Dzieci:

-

4.1372. Krupa Ferdynand /R/, -1929

Urodził się we Wiedniu, syn Andrzeja i Marianny.

Oficer Straży Celnej II RP. Pracował m.in. w Placówce „Prosna" wchodzącej w skład Komisariatu „Jelonki" Inspektoratu „Praszka".

Zmarł, na zapalenie płuc, 7 maja 1929 roku. Pochowany na Cmentarzu Rakowickim w Krakowie (kw. IX, rząd 10, m. 25)[2110].

Żona: Agnieszka z Rzepków. Patrz hasło: Krupa Agnieszka z Rzepków.

4.1373. Krupa Agnieszka z Rzepków, 1900-1998 /R/

Urodziła się 22 grudnia 1900 roku w miejscowości Prosna (gmina Praszka, pow. olecki, woj. opolskie; leży nad rzeką Prosna), córka Tomasza i Florentyny z Misiurów małżonków Rzepków. Mieszkała w miejscowości Prosna koło Gorzowa Śląskiego, Brzeziny (parafia r.l. Żytniów; woj. opolskie), Gorzów Śląski.

[2110] Zarząd Cmentarzy Komunalnych w Krakowie http://www.rakowice.eu/ (wersja z dnia 23.04.2012).

Zdjęcie 72 – Rok 1981, 4 lipca. Gorzów Śląski. Od lewej Czesław Kulik, Agnieszka z Rzepków Krupa. Foto Henryk Kulik.

Zmarła 18 listopada 1998 roku w Gorzowie Śląskim. Pochowana na cmentarzu komunalnym w Gorzowie Śląskim.

Nagrobek 52 – Rok 2018, 18 sierpnia. Nagrobek Agnieszki Krupa. Foto Henryk Kulik.

Mąż: Ferdynand Krupa. Patrz hasło: Krupa Ferdynand.

4.1374. Krupnicki Józef, -1861, dziedzic dóbr Woliczka

Dziedzic dóbr Woliczka (współcześnie: gmina Świlcza, pow. rzeszowski, woj. podkarpacki[2111].

Zmarł 26 listopada 1861 roku. Pochowany na cmentarzu w Świlczy.

Nagrobek 53 – Rok 2012, 25 sierpnia. Nagrobek Józefa Krupnickiego (foto Henryk Kulik).

4.1375. Kruszewska Elżbieta

[2111] Tablica nagrobna na cmentarzu w Świlczy.

Dziedziczka dóbr Chorobrów (-1852-; współcześnie rejon sokalski, obwód lwowski, Ukraina)[2112].

4.1376. Kruszewski Henryk

Dziedzic dóbr Chorobrów (-1852-; współcześnie rejon sokalski, obwód lwowski, Ukraina)[2113].

4.1377. Kruszewski Paweł, 1873-, rolnik w Grabowczyku

Urodził się w 1873 roku (około).
Rolnik w Grabowczyku (-1915-)[2114].
Żona: Anna z Podkańskich. Urodziła się 1885 roku (około).
Dzieci:
- Franciszka, 1915-. Urodziła się 24 września 1915 roku w Grabowczyku[2115].

4.1378. Kruszowski Szymon, 1787-, tkacz w Żurawlowie

Urodził się w 1787 roku (około).
Tkacz w Żurawlowie (-1829-)[2116].
Żona: Magdalena z Wołowskich. Urodziła się w 1793 roku (około).
Dzieci:
- Józef, 1829-. Urodził się 20 marca 1829 roku w Żurawlowie.

4.1379. Kruśnicki Karol, 1817-, kamerdyner w Szystowicach

Urodził się w 1817 roku (około).
Kamerdyner na dworze w Szystowicach (-1862-)[2117].

4.1380. Kruzensztern Aleks Aleksander Maria, 1846-

Urodził się w 1846 roku. Mieszkał w Sochaczewie (-1888-)[2118].
Żona: Zofia Henryka z Rozmarynowskich. Urodziła się w 1860 roku (około).
Dzieci:
- Adam Jan Teodor, 1888-. Urodził się 16 października 1888 roku w Sochaczewie (parafia ewangelicko-augsburska Wiskitki).

4.1381. Krusenstern Aleksander /Kruzensztern/, właściciel ziemski, oficer armii carskiej

15 marca 1838 roku w drodze umowy kupna i sprzedaży Aleksander i Julia z Russanowskich małżonkowie Krusenstern kupują połowę dóbr Horyszów Ruski od Delfiny z Russanowskich hrabiny Krasickiej za sumę dwakroć 100000 złp[2119].
Właściciel ¼ dóbr Horyszów Ruski (15.03.1838-1842-)[2120].

[2112] APPrzemyśl APRWaręż, sygn. 55/2436/0/-/89, k. 12.
[2113] APPrzemyśl APRWaręż, sygn. 55/2436/0/-/89, k. 12.
[2114] APRG, Księga urodzeń, 1912-1920, k. 251/222.
[2115] APRG, Księga urodzeń, 1912-1920, k. 251/222.
[2116] APL APRG, sygn. 35/1824/0/2.4/54, k. 297/36.
[2117] APRG, Księga urodzeń, 1862-1871, k. 21/166.
[2118] APW/oGrodzisk APEaWiskitki, sygn. 73/62/0 (k. 318/71).
[2119] APL TKZLublin, sygn. 35/650/0/1/69, k. 1-35.
[2120] GW 1884, Nr 93, s. 2; APL ChKG, sygn. 35/95/0/6/163, k. 54; APL ChKG, sygn. 35/95/0/14/1167, k. 263;

Przy wykorzystywaniu proszę podawać: Kulik Renata, Kulik Henryk, „Grabowiecki Słownik Biograficzny", Instytut Historii im. Wojtka Kulika, https://rodzinakulik.eu/, v. 04.08.2024

Prawdopodobnie dowódca (w stopniu pułkownika) 7. Olwiopolskiego Pułku Ułanów (-1842-)[2121].

W 1849[2122] roku przekazuje 100 rubli na budowę powiatowego szpitala[2123] w Hrubieszowie.

Kolator greckokatolickiej cerkwi parafialnej w Horyszowie Ruskim i jej cerkwi filialnej pod wezwaniem św. Trójcy w Koniuchach należących do dekanatu grabowieckiego (-1842-1862-)[2124].

Żona: Julia z Russanowskich. Patrz hasło: Krusenstern Julia z Russanowskich.

Dzieci:

- Karol Adam Kajetan, 1838-1892. Urodził się w 1838 roku w parafii r.l. Hrubieszów.
- Aleksander, 1841-1895. Patrz hasło: Krusenstern Aleksander.
- *Stefan Jan Adam, 1843-1877*.
- Konstanty.

4.1382. Krusenstern Aleksander /Kruzensztern/, 1807-1888

Urodził się w 1807 roku w Rewlu (gubernia estońska; współcześnie Tallinn, Estonia), syn Jana [Adam Jan/Adam Johan] i Julii z domu Fawbe małżonków Krusenstern /Kruzensztern/[2125].

Szambelan dworu JKM (-1838-1843-), radca kolegialny (-1838-1843-), tajny radca dworu (-1859-).

10 lipca 1856 roku kupuje od spadkobierców Izabeli Dęblińskiej dobra ziemskie i miasto Zabłudów, gdzie wybudował pałac – w Dojlidach. W latach 1886-1887 dokonał podziału dóbr zabłudowskich pomiędzy dzieci: Aleksandra, Zofię Rüdiger i Helenę Kawelin[2126].

Zmarł w 1888 roku.

Żona: Elżbieta z Furhman. Patrz hasło: Krusenstern Elżbieta z Furhman.

Dzieci;

- Aleksander. Patrz hasło: Krusenstern Aleksander.
- Zofia, 1840-. Patrz hasło: Rüdiger Zofia z Krusensternów.
- Julia, 1843-. Urodziła się 13 stycznia 1843 roku w Warszawie (parafia r.g. katedralna w Warszawie). Rodzicami chrzestnymi byli: Konstanty Mendel (baron; za admirała Jana Krusensterna) i Katarzyna *Dejtrych* (pułkownikowa)[2127].
- Helena. W 1887 roku otrzymała od ojca część dóbr zabłudowskich[2128]. Mąż: Kawelin.

4.1383. Krusenstern Aleksander /Kruzensztern/, 1841-, właściciel ziemski, oficer armii carskiej

Urodził się w 1841 roku, syn Aleksandra i Julii z Russanowskich małżonków Krusenstern /Kruzensztern/[2129].

APZ APPHoryszówR, sygn. 88/671/0/-/18, k. 50/20; APL TKZLublin, sygn. 35/650/0/1/69, k. 1-35.

[2121] APL APRG, sygn. 35/1824/0/2.4/58, k. 192/26 (w akcie mowa jest o Aleksandrze Kruselsternie). APZ APPHoryszówR, sygn. 88/671/0/-/18, k. 50/20.

[2122] Mądzik Marek, „Z dziejów hrubieszowskich zakładów dobroczynnych w XIX stuleciu", Annales Universitatis Mariae Curie-Skłodowska, Lublin-Polonia, vol. LIV/LV SECTIO F 1999/2000, s. 395.

[2123] Patronem szpitala była św. Jadwiga; szpital był budowany w latach 1853-1858.

[2124] APL ChKG, sygn. 35/95/0/6/163, k. 54; APL ChKG, sygn. 35/95/0/14/1167, k. 263, 264.

[2125] APW APGWarszawaKatedra, sygn. 72/197/0/-/12, k. 103/3; APW APGWarszawaKatedra, sygn. 72/197/0/-/14, k. 203/23; APW APGWarszawaKatedra, sygn. 72/197/0/-/18, k. 18/17

[2126] APBiałystok, sygn. 4/280/0/2/134.

[2127] APW APGWarszawaKatedra, sygn. 72/197/0/-/18, k. 18/17.

[2128] APBiałystok, sygn. 4/280/0/2/134.

[2129] APL APRG, sygn. 35/1824/0/2.4/58, k. 192/26 (w akcie mowa jest o Aleksandrze Kruselsternie); APZ

Przy wykorzystywaniu proszę podawać: Kulik Renata, Kulik Henryk, „Grabowiecki Słownik Biograficzny", Instytut Historii im. Wojtka Kulika, https://rodzinakulik.eu/, v. 04.08.2024

W 1884 roku, jako właściciel dóbr Koniuchy, został członkiem założycielem „Pierwszego Stowarzyszenia Ziemian Hrubieszowskich”[2130].

W 1887 roku otrzymał od ojca część dóbr zabłudowskich[2131].

Właściciel dóbr Koniuchy (-1892-)[2132]. Pułkownik (generał?) wojsk carskich[2133].

Brat: Konstanty. Patrz hasło: Krusenstern Konstanty.

Żona: Maria/Marianna ze Skarzyńskich (dziedziców dóbr Chełkowa). Urodziła się w 1852 roku (około). Ślub został zawarty 22 czerwca 1870 roku w kościele parafialnym w miejscowości Wonieść (ówcześnie zabór pruski; współcześnie: pow. kościański, woj. wielkopolskie). Świadkami ślubu byli: Antoni Lubowiecki (dziedzic Malic), Antoni Skarzyński (dziedzic Sokołowa). Aleksander miał 26 lat a Maria/Marianna 18 lat[2134].

Dzieci:

- *Karol Stefan, 1871-1953. Żona Aleksandra Orsetti.*

4.1384. Krusenstern Elżbieta z Furhman /Kruzensztern/, 1821-

Urodziła się w 1821 roku (około) w Odessie, córka Romana i Zofii z Adamowiczów małżonków Furhman[2135].

Mąż: Aleksander Krusenstern. Patrz hasło: Krusenstern Aleksander, 1807-1888. Ślub odbył się, 10 maja 1838 roku, w kościele r.g. św. Trójcy w Warszawie (katedra).

4.1385. Krusenstern Jan [Adam Jan/Adam Johann] /Kruzensztern/, 1770-1846, admirał, podróżnik

Urodził się 8 listopada 1870 roku w Estonii w rodzinie szlacheckiej[2136].

Uczęszczał, przez trzy lata, do „Ritter - und Domschule zu Reval” (Szkoła Rycerska i Katedralna w Revelu, współcześnie Tallinn). Przyjaciel domu doradził Krusensternowi, by poświęcił się służbie na morzu i w wieku 15 lat (15 i ½) wstąpił, jako kadet, do Korpusu Morskiego[2137].

/ciąg dalszy z tej książki wkrótce/

Światowej sławy żeglarz. Mieszkał w Petersburgu (-1838-)[2138].

Żona: Julia z domu Fawbe.

Dzieci:

- Aleksander, 1807-1888. Patrz hasło: Krusenstern Aleksander.

4.1386. Krusenstern Julia z Russanowskich /Kruzensztern/, -1875

Córka Kajetana Dawida Jana i Franciszki Kamieńskiej małżonków Russanowskich.

Odziedziczyła 1/5 dóbr Horyszów Ruski po ojcu Kajetanie[2139].

APPHoryszówR, sygn. 88/671/0/-/18, k. 50/20.

[2130] GW 1884, Nr 93, s. 2; KW 1884, Nr 112b, k. 1.

[2131] APBiałystok, sygn. 4/280/0/2/134.

[2132] GW 1884, Nr 93, s. 2; APL ChKG, sygn. 35/95/0/6/163, k. 54; APL ChKG, O diakach, śpiewakach i bractwach, sygn. 35/95/0/14/1167, k. 263; APZ APPHoryszówR, sygn. 88/671/0/-/18, k. 50/20.

[2133] APL ChKG, O diakach, śpiewakach i bractwach, sygn. 35/95/0/14/1167, k. 264; APL ChKG, sygn. 35/95/0/6/163, k. 54.

[2134] TDW, k. 59216.

[2135] APW APGWarszawaKatedra, sygn. 72/197/0/-/12, k. 103/3.

[2136] „Admiral von Krusenstern: erster russicher weltumsegler”, St. Petersburg, 1873, s. 3; „Admiral Johann Adam von Krusenstern”, St. Petersburg, 1869, s. 2.

[2137] „Admiral Johann Adam von Krusenstern”, St. Petersburg, 1869, s. 2.

[2138] APW APGWarszawaKatedra, sygn. 72/197/0/-/12, k. 103/3.

[2139] APL TKZLublin, sygn. 35/650/0/1/69, k. 1-35.

Przy wykorzystywaniu proszę podawać: Kulik Renata, Kulik Henryk, „Grabowiecki Słownik Biograficzny”, Instytut Historii im. Wojtka Kulika, https://rodzinakulik.eu/, v. 04.08.2024

Na mocy umowy z 28 września 1827 roku siostry Julia i Kazimiera Russanowskie stają się współwłaścicielkami razem z Delfiną Russanowską 2/5 dóbr Horyszów Ruski nabytych przez Delfinę od Pelagii[2140].

Na mocy umowy kupna i sprzedaży, z 10 grudnia 1834 roku, Julia wraz z Delfiną nabywają od siostry Kazimiery 1/3 dóbr Horyszów Ruski za sumę 40000 złp. Zatem Julia i Delfina stały się właścicielkami po połowie tych dóbr[2141].

15 marca 1838 roku w drodze umowy kupna i sprzedaży Aleksander i Julia z Russanowskich małżonkowie Krusenstern kupują połowę dóbr Horyszów Ruski od Delfiny z Russanowskich hrabiny Krasickiej za sumę dwakroć 100000 złp[2142].

Dziedziczka ¾ części dóbr Horyszów Ruski (15.03.1838-*1875*).

Mąż: Aleksander Kruzensztern. Patrz hasło: Kruzensztern Aleksander. Ślub odbył się, *29 kwietnia 1837 roku, w kościele r.l. Winnica* (współcześnie rejon i obwód winnicki, Ukraina; dekanat kamieniecki).

4.1387. Krusenstern Karol /Kruzensztern/, właściciel ziemski

Właściciel dóbr Koniuchy (-1903-1904-)[2143].

4.1388. Krusenstern Konstanty /Constantin, Kruzesztern/, 1842-1892

Urodził się 1842 roku, syn Aleksandra.

Zmarł 1 czerwca 1892 roku (wg aktu zgonu 20 maja) w Horyszowie Ruskim. Pochowany na cmentarzu w Horyszowie (Horyszowie Ruskim). Świadkami sporządzenia aktu zgonu byli: Aleksander Krusenstern (zapewne brat; patrz hasło: Krusenstern Aleksander), Stefan Lubowiecki (patrz hasło: Lubowiecki Stefan)[2144].

Nagrobek 54 – Rok 2014, 6 listopada. Nagrobek Konstantego Kruzenszterna (foto Henryk Kulik).

4.1389. Krusenstern Marianna ze Skarzyńskich /Kruzensztern/, 1852-1912

Urodziła się w 1852 roku (około) córka dziedziców dóbr Chełkowa[2145].

Zmarła 25 listopada 1912 roku w Niemirowie. Pogrzeb w Niemirowie.

[2140] APL TKZLublin, sygn. 35/650/0/1/69, k. 1-35.
[2141] APL TKZLublin, sygn. 35/650/0/1/69, k. 1-35.
[2142] APL TKZLublin, sygn. 35/650/0/1/69, k. 1-35.
[2143] KAL 1905, s. 114; Lublinianin 1904, s. 172.
[2144] Tablica nagrobna na cmentarzu w Horyszowie (gmina Miączyn); APZ APPHoryszówR, sygn. 88/671/0/-/18, k. 50/20.
[2145] TDW, k. 1614, 59216.

Przy wykorzystywaniu proszę podawać: Kulik Renata, Kulik Henryk, „Grabowiecki Słownik Biograficzny", Instytut Historii im. Wojtka Kulika, https://rodzinakulik.eu/, v. 04.08.2024

Mąż: Aleksander Krusenstern. Ślub został zawarty 22 czerwca 1870 roku w kościele parafialnym w miejscowości Wonieść (ówcześnie zabór pruski; współcześnie: pow. kościański, woj. wielkopolskie). Świadkami ślubu byli: Antoni Lubowiecki (dziedzic Malic), Antoni Skarzyński (dziedzic Sokołowa). Aleksander miał 26 lat a Maria/Marianna 18 lat. Patrz hasło: Krusenstern Aleksander.

4.1390. Krycka Agnieszka Magdalena z Łąckich

Urodziła się w 1855 roku (około) w Krakowie (Krowodrza; parafia r.l. św. Mikołaja), córka Feliksa (patrz hasło: Łącki Feliks) i Agnieszki z Szyszkowskich małżonków Łąckich. Mieszkała w Krakowie (-1883-)[2146].

Mąż: Józef Krycki. Patrz hasło: Krycki Józef. Ślub odbył się, 10 kwietnia 1883 roku, w kościele r.l. w Częstochowie.

4.1391. Krycka Kazimiera, właścicielka dóbr Obrowiec

Właścicielka dóbr Obrowiec. We wrześniu 1936 roku 260 ha ziemi z dóbr Obrowiec zostało określone, jako podlegające przymusowemu wykupieniu[2147].

4.1392. Krycka Maria z Nowińskich, 1845-1881

Urodziła się w 1845 roku (około) we wsi Smogorzów (pow. opoczyński, gub. radomska), córka Wincentego i Augustyny z Łąckich małżonków Nowińskich[2148].

Zmarła, w wieku 35 lat, 24 stycznia 1881 roku w Hrubieszowie. Pozostawiła męża.

Mąż: Józef Krycki. Patrz hasło: Krycki Józef.

4.1393. Krycki Józef, 1841-1923, architekt-inżynier powiatu hrubieszowskiego

Urodził się w 1841 roku (około) w Siedlcach, syn Andrzeja i Hipolity z Lipnickich małżonków Kryckich.

W służbie od 21 maja 1866 roku, w rządzie od 19 kwietnia 1872 roku, na stanowisku od 16 października 1884 roku (z roczną pensją 450 rubli i 225 rubli na podróże)[2149]. Architekt hrubieszowskiego powiatu (-1872-). Architekt-inżynier powiatu hrubieszowskiego (-03.08.1874-1898-)[2150].

Kawaler Orderu św. Anny (3 kl.), Orderu św. Stanisława (3 kl.)[2151].

Zmarł, w wieku 82 lat, 2 sierpnia 1923 roku. Pochowany na cmentarzu w Hrubieszowie.

Żona (I): Maria z Nowińskich. Patrz hasło: Krycka Maria z Nowińskich.

Dzieci:

- Jan Paweł, 1872-. Urodził się 25 czerwca 1872 roku w Hrubieszowie. Zmarł 13 marca 1873 roku w Hrubieszowie[2152].
- Stefan Antoni, 1874-. Urodził się 3 sierpnia 1874 roku w Hrubieszowie[2153].

[2146] APZ APRHrubieszów, sygn. 88/612/0/-/8, k. 69/11.
[2147] Rozporządzenie Rady Ministrów z 28.09.1936 o ustaleniu nadzwyczajnego wykazu imiennego nieruchomości podlegających przymusowemu wykupieniu (DzU 1936, Nr 74, poz. 527).
[2148] APZ APRHrubieszów, sygn. 88/612/0/-/6, k. 71/9.
[2149] PKLG 1906, s. 162; PKLG 1873, s. 67.
[2150] PKLG 1892, s. 82, 83; PKLG 1906, s. 162; PKLG 1873, s. 67; APL APRHrubieszów, sygn. 35/1829/0/2.4/64, k. 38/70; APZ APRHrubieszów, sygn. 88/612/0/-/8, k. 69/11.
[2151] Tablica nagrobna na cmentarzu w Hrubieszowie; PKLG 1892, s. 82, 83.
[2152] APL APRHrubieszów, sygn. 35/1829/0/2.4/62, k. 49/97; APL APRHrubieszów, sygn. 35/1829/0/2.4/63, k. 79/16.
[2153] APL APRHrubieszów, sygn. 35/1829/0/2.4/64, k. 38/70.

Przy wykorzystywaniu proszę podawać: Kulik Renata, Kulik Henryk, „Grabowiecki Słownik Biograficzny", Instytut Historii im. Wojtka Kulika, https://rodzinakulik.eu/, v. 04.08.2024

Żona (II): Agnieszka Magdalena z Łąckich. Patrz hasło: Krycka Agnieszka Magdalena z Łąckich.
Dzieci:
- Wacław, 1884-1893. Urodził się 20 marca 1884 roku w Hrubieszowie. Zmarł 4 sierpnia 1893 roku w Hrubieszowie[2154].

Nagrobek 55 – Rok 2013, 16 sierpnia. Nagrobek Wacława Kryckiego (foto Henryk Kulik).

- Zofia, 1888-. Urodziła się 6 czerwca 1888 roku w Hrubieszowie. Rodzicami chrzestnymi byli: Hipolit Bocheński i Augustyna Rzewuska. Mąż: Piotr Władysław Łaszkiewicz. Ślub odbył się, 9 sierpnia 1910 roku, w kościele r.l. w Hrubieszowie[2155].

4.1394. Kryczyński Stanisław, 1832-, ekonom dóbr Siedlisko

Urodził się w 1832 roku (około). Ekonom dóbr Siedlisko (-1874-)[2156].
Żona: Marianna z Borowskich.
Dzieci:
- Kajetan, 1873-1874. Zmarł, mając jeden rok życia, 20 listopada 1874 roku w Siedlisku.

4.1395. Kryłowski Moszko, obywatel grabowiecki

W 1750 roku dokonuje zamiany półgruntu (kupionego od braci Pawła i Marcina Janiuków), rozpoczynającego się od ulicy idącej od grobli do miasta a kończącego się przy ulicy Tylnej, na półgrunt Majera Szymonowicz, rozpoczynający się od Rynku a kończący się przy ulicy Tylnej – na równi z innymi[2157].

4.1396. Krynicka Barbara z Gdasiuków

27 lutego 1790 roku sprzedaje, jako wdowa, razem z Katarzyną z Gdasiuków *Stefanek*-żoną Antoniego *Stefanka*, półćwiartek pola w Grabowiec-Górze, leżący pomiędzy gościńcem Zamojskim a Czartorią – Pawłowi Sieczkowskiemu i Mariannie z Ciszewskich małżonkom Sieczkowskich[2158].
Dzieci:

[2154] APZ APRHrubieszów, sygn. 88/612/0/-/9, k. 16/35; APZ APRHrubieszów, sygn. 88/612/0/-/18, k. 86/41; Tablica nagrobna na cmentarzu w Hrubieszowie.
[2155] APZ APRHrubieszów, sygn. 88/612/0/-/13, k. 38/72.
[2156] APL APRG, sygn. 35/1824/0/2.4/73, k. 221/145.
[2157] APL AMG, sygn. 35/32/0/-/6, k. 227, 228.
[2158] APL AMG, sygn. 35/32/0/-/12, k. 386.

- Andrzej (-1790-)[2159].
- Chwenna (-1790-)[2160].

4.1397. Krynicka Eleonora Barbara z Ciechomskich, 1803-, primo voto Carossi

Urodziła się w 1803 roku (około) w Warszawie, córka Antoniego Ciechomskiego (kucharz, zm. 1809) i Eleonory z Wolskich, primo voto Ciechomskiej, secundo voto Świederskiej.

Mąż (I): Jan Carossi. Patrz hasło: Carossi Jan. Ślub odbył się, 21 lutego 1821 roku, w Warszawie[2161].

Mąż (II): Klemens Krynicki.

4.1398. Krynicka Magdalena z Gorczyńskich

Córka Bazylego Gorczyńskiego[2162].

Mąż: Antoni Krynicki. Patrz hasło: Krynicki Antoni.

4.1399. Krynicka Marianna z Michalewskich, 1787-

Urodziła się w 1787 roku (około)[2163].

Mąż: Jakub Krynicki. Patrz hasło: Krynicki Jakub.

4.1400. Krynicki Antoni, mieszczanin grabowiecki

Mieszczanin grabowiecki (-1769-1783-)[2164]. Mieszkał we wsi Grabowiec-Górze (-1771-).

18 czerwca 1779 roku sprzedaje półćwiartek pola, leżący przy drodze Beresteckiej (pole to otrzymał razem z żoną Magdaleną w posagu od Bazylego Gorczyńskiego), Chwedoremu Własiewiczowi i jego żonie[2165].

26 kwietnia 1784 roku sprzedaje półćwiartek pola w Grabowcu Janowi i Jadwidze małżonkom Krzyszczuk[2166].

Żona: Magdalena. Patrz hasło: Krynicka Magdalena z Gorczyńskich.

Dzieci:
- Marianna (-1779-1784-)[2167],
- Franciszka (-1779-1784-)[2168],
- Katarzyna (-1779-1784-)[2169],
- Aleksandra (-1779-)[2170],
- Tymoteusz (-1779-)[2171].

[2159] APL AMG, sygn. 35/32/0/-/12, k. 386.
[2160] APL AMG, sygn. 35/32/0/-/12, k. 386.
[2161] APW AGW-a_CyrkułVII, Księga małżeństw, 1821, k. 46/46.
[2162] APL AMG, sygn. 35/32/0/-/12, k. 119.
[2163] APL APGŚwidniki, sygn. 35/2146/0/1/17, k. 12/22.
[2164] APL AMG, sygn. 35/32/0/-/10, k. 124; APL AMG, sygn. 35/32/0/-/12, k. 119, 120, 234.
[2165] APL AMG, sygn. 35/32/0/-/12, k. 119.
[2166] APL AMG, sygn. 35/32/0/-/12, k. 234.
[2167] APL AMG, sygn. 35/32/0/-/12, k. 119, 120, 234.
[2168] APL AMG, sygn. 35/32/0/-/12, k. 119, 120, 234.
[2169] APL AMG, sygn. 35/32/0/-/12, k. 119, 120, 234.
[2170] APL AMG, sygn. 35/32/0/-/12, k. 119, 120.
[2171] APL AMG, sygn. 35/32/0/-/12, k. 119, 120.

Instytut Historii im. Wo

4.1401. Krynicki Jakub, 1769-, diak w Świdnikach

Urodził się w 1769 roku (około)[2172].

Regens chóru cerkwi r.g. w Świdnikach (-1824-1825-). Diak przy cerkwi r.g. w Świdnikach (-1827-).

Żona: Marianna z Michalewskich. Patrz hasło: Krynicka Marianna z Michalewskich.

Dzieci:

- Katarzyna, 1823-1827. Urodziła się w 1823 roku (około). Zmarła, w wieku 4 lat i 6 miesięcy, 7 lipca 1827 roku w Świdnikach.
- Konstanty, 1825-. Patrz hasło: Krynicki Konstanty.

4.1402. Krynicki Konstanty, 1825-, kucharz w Moniatyczach

Urodził się 29 maja 1825 roku w Świdnikach (parafia r.g. Świdniki), syn Jakuba i Marianny z Michalewskich małżonków Krynickich[2173].

Kucharz w Moniatyczach (-1847-).

Żona: Antonina ze Smyków. Urodziła się w 1827 roku (około), córka Michała i Rozalii z Paulusiuków małżonków Smyk włościan z Wołajowic. Ślub odbył się, 21 listopada 1847 roku, w kościele r.l. w Moniatyczach.

4.1403. Krynicki Teofan, 1791-, posesor dóbr probostwa sitanieckiego

Urodził się w 1794 roku (około).

Posesor dóbr probostwa sitanieckiego (-1814-; r.g./r.l.?)[2174].

Siostra Tekla, patrz hasło: Pietrusiewicz Demetry, „Ogólny wykaz księży …”.

4.1404. Kryński Wojciech

4.1405. Krypski Kazimierz, 1760-, dziedzic części dóbr Borów

Urodził się w 1760 roku (około).

Dziedzic dóbr Borów (-1826-; parafia r.l. Gorzków)[2175].

4.1406. Krzechowski Grzegorz, 1787-1841, szynkarz w Rogowie/Ornatowicach

Urodził się w 1787 roku (około) w Grabowcu, syn Michała i Heleny małżonków Krzechowskich.

Szynkarz w Rogowie (-1833-1834-), Ornatowicach (-02.04.1841)[2176].

Zmarł, w wieku 54 lat – wg aktu zgonu, 2 kwietnia 1841 roku w Ornatowicach. Pozostawił żonę.

Żona: Balbina z Okłockich.

4.1407. Krzeczkowski Andrzej, 1841-1917

Zmarł, w wieku 76 lat – wg wykazu, 15 lutego 1917 roku. Pochowany na cmentarzu

[2172] APZ APGMoniatycze, sygn. 88/573/5/-/3, k. 54; APL APRG, sygn. 35/1824/0/2.4/54, k. 174/191; APL APGŚwidniki, sygn. 35/2146/0/2.4/19, k. 44/20; APL APGŚwidniki, sygn. 35/2146/0/1/16, k. 29.
[2173] APL APGŚwidniki, sygn. 35/2146/0/1/17, k. 12/22; APL APRMoniatycze, sygn. 35/1882/0/2.4/31, k. 22/12.
[2174] APL APGPotoczek, sygn. 35/2104/0/1/5, k. 6/13.
[2175] APL APRGorzków, sygn. 35/1821/0/2.4/45, k. 176/72.
[2176] APL APRG, sygn. 35/1824/0/2.4/61, k. 142/79, 448/42; APL APRG, sygn. 35/1824/0/2.4/55, k. 100/52.

Przy wykorzystywaniu proszę podawać: Kulik Renata, Kulik Henryk, „Grabowiecki Słownik Biograficzny”, Instytut Historii im. Wojtka Kulika, https://rodzinakulik.eu/, v. 04.08.2024

parafialnym w Grabowcu[2177].

4.1408. Krzeczkowski Jan, 1764-, leśniczy w Udryczach

Urodził się w 1764 roku w miejscowości Wysockie, syn Jana i Marianny.

Leśniczy w dobrach Udrycze (-1814-)[2178].

Żona: Rozalia z Sidorowskich. Patrz hasło: Sędzińska Rozalia z Sidorowskich, primo voto Krzeczkowska, secundo voto Rzepka.

4.1409. Krzeczkowski Jan, 1750-1826

Mieszkał w Udryczach.

Zmarł, w wieku 76 lat, jako wdowiec, w 1826 roku (parafia r.l. Hrubieszów). Zgon zgłosił zięć Łukasz Grodzicki.

4.1410. Krzeczkowski Mateusz, 1802-1853, ekonom w Koniuchach (patrz niżej) /MK/

Urodził się w 1802 roku (około).

Ekonom dóbr Koniuchy (-1832-), Wolica Śniatycka (-1836-)[2179]. Leśniczy w Wolicy Śniatyckiej (-1835)[2180].

Leśniczy w Komarowie (-1840-)[2181]. Ekonom dóbr Dobużek (-27.12.1853)[2182].

Zmarł, w wieku 50 lat – wg aktu zgonu, 27 grudnia 1853 roku we wsi Dobużek. Pozostawił żonę[2183].

Żona: Angela z Mielnickich. Urodziła się w 1807 roku (około). Rodzina patrz hasło: Mielnicki Stanisław.

Dzieci:

- Teofila, 1832-. Urodziła się 20 czerwca 1832 roku w Zawalowie (parafia r.l. Grabowiec).
- Władysław, 1835-. Urodził się 21 lutego 1835 roku w Wolicy Śniatyckiej (parafia r.l. Łabunie, filia Komarów)[2184].
- Ignacy Stefan, 1836-. Urodził się 10 września 1836 roku w Wolicy Śniatyckiej (parafia r.l. Łabunie, filia Komarów)[2185].

4.1411. Krzeczkowski Wincenty, 1837-, tkacz

Urodził się w 1837 roku.

Tkacz w Grabowcu (-1860-)[2186].

Żona: Prakseda Ilczuk (ur. 1839).

Dzieci:

- Wincenty, 1860-. Urodził się 17 lutego 1860 roku w Grabowcu.

4.1412. Krzekowski Celestyn, 1776-, dziedzic części dóbr Bobrowe

[2177] APL APRG, sygn. 35/106/10/-/11, k. 155.
[2178] APL APRSitaniec, sygn. 35/1920/0/1/41, k. 7/15.
[2179] APL APRG, sygn. 35/1824/0/2.4/55, k. 22/43; APL AKFKomPRŁ, sygn. 35/1864/0/2.4/35, k. 18/69.
[2180] APL AKFKomPRŁ, sygn. 35/1864/0/2.4/34, k. 5/21.
[2181] APL AKFKomPRŁ, sygn. 35/1864/0/2.1/1, k. 426/71.
[2182] APL APRNabróż, sygn. 35/1883/0/2.4/46, k. 118/96.
[2183] APL APRNabróż, sygn. 35/1883/0/2.4/46, k. 118/96.
[2184] APL AKFKomPRŁ, sygn. 35/1864/0/2.4/34, k. 5/21.
[2185] APL AKFKomPRŁ, sygn. 35/1864/0/2.4/35, k. 18/69.
[2186] APRG, Księga urodzeń, 1857-1862, k. 285/33.

Przy wykorzystywaniu proszę podawać: Kulik Renata, Kulik Henryk, „Grabowiecki Słownik Biograficzny", Instytut Historii im. Wojtka Kulika, https://rodzinakulik.eu/, v. 04.08.2024

Urodził się w 1776 roku (około).
Dziedzic części dóbr Bobrowe (-1814-1821-)[2187].

4.1413. Krzemińska Maria z Rulikowskich, 1853-

Urodziła się w 6 czerwca 1853 roku w parafii r.l. Puchaczów (wg aktu ślubu rodziców, Warszawie – wg aktu ślubu Marii i Piotra), córka Seweryna i Tekli z Kozerskich/Kozyrskich małżonków Rulikowski. Mieszkała w Lublinie (-1877-)[2188].
Mąż: Piotr Krzemiński. Patrz hasło: Krzemiński Piotr. Ślub odbył się, 2 czerwca 1877 roku, w kościele r.l. św. Jana w Lublinie.

4.1414. Krzemiński Piotr, 1848-

Urodził się w 1848 roku w Siedliszczu, syn Alberta i Marii z Sochackich małżonków Krzemiński. Mieszkał we wsi *Kępa* (-1877-; pow. janowski)[2189].
Dziedzic dóbr *Mętów* (-1892-)[2190].
Żona: Maria z Rulikowskich. Patrz hasło: Krzemińska Maria z Rulikowskich.

4.1415. Krzesiński Stanisław, 1759-, organista w Uchaniach (?)

Urodził się w 1759 roku (około). Mieszkał w Buśnie (-1791-).
Organista w Uchaniach (?)[2191].
Żona: Katarzyna z Kowalskich, ur. ok. 1760. Ślub 30 maja 1791 roku w kościele w Uchaniach.

4.1416. Krzeszowska Izabela z Ostrowskich, primo voto Świeżawska, 1810-

Urodziła się w 1810 roku (około) w Zamościu, córka Franciszka i Anny z Rogowskich małżonków Ostrowskich. Mieszkała w Krasnymstawie (-1840-)[2192].
Mąż (I): Zmarł 20 maja 1938 roku.
Mąż (II): Adam Tomasz Krzeszowski. Patrz hasło: Krzeszowski Adam Tomasz. Ślub odbył się, 30 lipca 1840 roku, w kościele r.l. w Krasnymstawie.

4.1417. Krzeszowski Adam Tomasz, 1817-, nauczyciel w Krasnymstawie

Urodził się w 1817 roku (około) we wsi Borów, syn Tomasza i Marianny ze Stankiewiczów małżonków Krzeszowskich.
Nauczyciel Szkoły Elementarnej w Krasnymstawie (-1840-1849-)[2193].
Brat: Michał.
Żona: Izabela z Ostrowskich, primo voto Świeżawska. Patrz hasło: Krzeszowska Izabela z Ostrowskich, primo voto Świeżawska.

4.1418. Krzeszowski Michał, 1801-, naczelnik komendy pożarnej Twierdzy Zamość

[2187] APL APRGorzków, sygn. 35/1821/0/1/4, k. 27/63; APL APRGorzków, sygn. 35/1821/0/1/11, k. 7/19.
[2188] APL APRLublinJana, sygn. 35/1859/0/2.4/60, k. 226/46.
[2189] APL APRLublinJana, sygn. 35/1859/0/2.4/60, k. 226/46.
[2190] APL APRLublinJana, sygn. 35/1859/0/2.4/75, k. 339/467.
[2191] APL APRUchanie, sygn. 35/106/49/-/5, k. 107.
[2192] APL APRKrasnystaw, sygn. 35/1849/0/2.4/60, k. 136/43.
[2193] APL APRKrasnystaw, sygn. 35/1849/0/2.4/69, k. 122/19; APL APRKrasnystaw, sygn. 35/1849/0/2.4/60, k. 136/43.

Przy wykorzystywaniu proszę podawać: Kulik Renata, Kulik Henryk, „Grabowiecki Słownik Biograficzny", Instytut Historii im. Wojtka Kulika, https://rodzinakulik.eu/, v. 04.08.2024

Urodził się w 1801 roku (około).
Naczelnik komendy pożarnej Twierdzy Zamość (-1840-)[2194].
Brat: Adam Tomasz.

4.1419. Krzeszowski Sebastian, 1800-, szynkarz w Majdanie Tuczępskim

Urodził się w 1800 roku (około).
Szynkarz w Majdanie Tuczępskim (-1832-)[2195].
Żona: Katarzyna z Radziałowskich. Urodziła się 1797 roku (około).
Dzieci:
- Franciszek, 1832-. Urodził się 25 marca 1832 roku w Majdanie Tuczępskim.

4.1420. Krzeszowska Izabela z Ostrowskich, 1810-1858, nauczycielka

Urodziła się w 1810 roku. Nauczycielka Żeńskiej Szkoły w Krasnymstawie[2196].
Zmarła 18 listopada 1858 roku. Pochowana na cmentarzu rzymskokatolickiej parafii Trójcy Przenajświętszej w Krasnymstawie.

4.1421. Krzewski Hieronim, -1745, szlachcic

Powiązanie - Uchanie, Dołhobyczów.
Zmarł 30 lipca 1745 roku w Dołhobyczowie. Pochowany na cmentarzu przy kościele r.l. w Uhrynowie (współcześnie rejon sokalski, obwód lwowski, Ukraina)[2197].

4.1422. Krzewińska Eugenia z Kalińskich, właścicielka ziemska /MK/

Mieszkała w Krzywymstoku w domu pod numerem 204[2198].
Właścicielka dóbr Komarów, Komarów Dolny (-1930-)[2199].
Mąż: Tytus.

4.1423. Krzewiński Stanisław, 1845-, leśniczy w Trzeszczanach

Urodził się w 1845 roku. Leśniczy w Trzeszczanach (-1884-)[2200]. Rodzina: patrz hasło Podhajecki Józef.

4.1424. Krzewiński Tytus, właściciel ziemski /MK/

Właściciel dóbr Komarów[2201] (-1902-1925), Komarów Dolny (-1925).

4.1425. Krzęciewski Hipolit, 1806-, dzierżawca Huty Krzeszowskiej

Urodził się w 1806 roku (około).
Dzierżawca dóbr Huta Krzeszowska (-1841-)[2202].
Rodzina, patrz hasło: Domaradzka Anna z Krzęciewskich, primo voto Ziembińska.

[2194] APL APRKrasnystaw, sygn. 35/1849/0/2.4/60, k. 136/43.
[2195] APL APRG, sygn. 35/1824/0/2.4/55, k. 11/21.
[2196] Tablica nagrobna na cmentarzu rzymskokatolickiej parafii Trójcy Przenajświętszej w Krasnymstawie.
[2197] AGAD, KsMetrDiecLwów, sygn. 1/301/1410, k. 99.
[2198] KAP 1930, s. 532.
[2199] KAP 1930, s. 532.
[2200] APRG, Księga małżeństw, 1883-1907, k. 20/26.
[2201] APL ChKG, sygn. 35/95/0/10/365, k. 69a.
[2202] APL APRZamość, sygn. 35/1964/0/2.4/102, k. 73/16.

Przy wykorzystywaniu proszę podawać: Kulik Renata, Kulik Henryk, „Grabowiecki Słownik Biograficzny", Instytut Historii im. Wojtka Kulika, https://rodzinakulik.eu/, v. 04.08.2024

4.1426. Krzykowska Marianna Sabina z Gąsiorowskich, 1833-

Urodziła się 15 lutego 1833 roku w Werbkowicach, córka Wincentego i Marianny z Sitczykowskich małżonków Gąsiorowskich. Rodzicami chrzestnymi byli: Jan Stanisław Morwin i Wiktoria Bulik (włościanka). Mieszkała w Dobromierzycach (-1851-)[2203].

Mąż: Piotr Krzykowski. Patrz hasło: Krzykowski Piotr. Ślub odbył się, 21 września 1851 roku, w kościele r.l. w Grabowcu.

4.1427. Krzykowski Piotr, 1822-, urzędnik powiatu hrubieszowskiego

Urodził się w 1822 roku (około) w Hrubieszowie, syn Tomasza i Marianny z Jabłońskich. Asystent kasy powiatu hrubieszowskiego (-1851-). Urzędnik powiatu hrubieszowskiego (-1855-)[2204].

Żona: Maria z Gąsiorowskich. Patrz hasło: Krzykowska Maria z Gąsiorowskich.

4.1428. Krzymowska Elżbieta z Liszkiewiczów, 1826-

Urodziła się w 1826 roku (około) w Czartowcu (parafia r.g. Czartowiec), córka ks. Bazylego i Katarzyny z Żarskich małżonków Liszkiewiczów[2205].

Mąż; Józef Krzymowski. Patrz hasło: Krzymowski Józef. Ślub odbył się, 9 maja 1847 roku, w kościele r.g. w Czartowcu.

4.1429. Krzymowski Jakub, 1829-, ekonom w Tuczępach

Urodził się w 1829 roku (około).

Ekonom w Tuczępach (-1866-).

Żona: Józefa z Pokrzewnickich (ur. ok. 1836).

Dzieci:

- Mateusz Władysław, 1866-. Urodził się 21 września 1866 roku w Grabowcu[2206].

4.1430. Krzymowski Józef, 1813-, rządca dóbr Łuszczów

Urodził się w 1813 roku (około), syn Wincentego i Marianny z *Wilkików* małżonków Krzymowskich właściciel części wsi Krzymowskie (mieszkających w 1847 roku w Łuszczowie)[2207].

Oficjalista prywatny (-1847-). Rządca dóbr Łuszczów (-1853-).

Żona: Elżbieta z Liszkiewiczów. Patrz hasło: Krzymowska Elżbieta z Liszkiewiczów.

4.1431. Krzyniecka Katarzyna z Raciborskich, primo voto Turska

4.1432. Krzyniecki Mikołaj

4.1433. Krzyszkowski Marcin, ekonom w Dubie

Ekonom w Dubie (-1768-)[2208].

[2203] APL APRG, sygn. 35/1824/0/2.4/41, k. 139/25; APL APRG, sygn. 35/1824/0/2.4/55, k. 86/25.
[2204] APL APRG, sygn. 35/1824/0/2.4/41, k. 139/25; APL APRG, sygn. 35/1824/0/2.4/56, k. 714/20.
[2205] APL APRCzartowiecW, sygn. 35/1980/0/2.4/22, k. 17/1.
[2206] APRG, Księga urodzeń, 1862-1871, k. 282/140.
[2207] APL APRCzartowiecW, sygn. 35/1980/0/2.4/22, k. 17/1; APL APGCzartowiecW, sygn. 35/1980/0/2.4/28, k. 34/20.
[2208] APL APRDub, sygn. 35/106/6/-/13, k. 69.

Przy wykorzystywaniu proszę podawać: Kulik Renata, Kulik Henryk, „Grabowiecki Słownik Biograficzny", Instytut Historii im. Wojtka Kulika, https://rodzinakulik.eu/, v. 04.08.2024

Żona: Wiktoria.
Dzieci:
- Salomea, 1768-. Urodziła się 13 listopada 1768 roku w Dubie (parafia r.l. Dub).

4.1434. Krzysztofowicz Grzegorz, 1809-, rządca dóbr Komarów /MK/

Urodził się w 1809 roku (około).
Rządca dóbr Komarów (-1834-)[2209].

4.1435. Krzysztofowicz Franciszek, szewc w Gdeszynie

Urodził się 1 października 1828 roku w Miączynie, syn Michała i Katarzyny z Kołtunowskich małżonków Krzysztofowicz[2210].
Szewc w Gdeszynie (-1848-).
Dzieci:
- Mikołaj, 1848-. Urodził się 5 grudnia 1848 roku w Gdeszynie[2211].

4.1436. Krzysztofowicz Michał, 1782-, szewc w Miączynie

Urodził się w 1782 roku (około).
Szewc w Miączynie (-1828-1830-)[2212].
Żona: Katarzyna z Kołtunowskich. Urodziła się w 1805 roku (około).
Dzieci:
- Franciszek, 1828-. Patrz hasło: Krzysztofowicz Franciszek.

4.1437. Krzyszczuk, blacharz w Grabowcu

Blacharz w Grabowcu (-1935-)[2213].

4.1438. Krzyszczuk Alina z Różańskich, 1928-1998, sprzedawczyni

Urodziła się w 1928 roku (około).
Sprzedawczyni Gminnej Spółdzielni „Samopomoc Chłopska" w Grabowcu.
Zmarła, w wieku 70 lat, 27 marca 1998 roku w Grabowcu. Pochowana na cmentarzu parafialnym w Grabowcu[2214].
Mąż: Adolf Krzyszczuk. Pochowany na cmentarzu parafialnym w Grabowcu.

4.1439. Krzyszczuk Andrzej, 1874-, rolnik w Bronisławce

Urodził się w 1874 roku (około).
Rolnik w Bronisławce (-1918-)[2215].
Żona: Stefania z Kruków. Patrz hasło: Krzyszczuk Stefania z Kruków.
Dzieci:
- Helena. 1912-1918. Zmarła, w wieku 6 lat, 21 grudnia 1918 roku w Bronisławce[2216].

[2209] APL AKFKomPRŁ, Księga urodzeń, 1826-1841, sygn. 35/1864/0/2.1/1, k. 281/9.
[2210] APL APRG, sygn. 35/1824/0/2.4/54, k. 254/154.
[2211] APL APRG, sygn. 35/1824/0/2.4/56, k. 366/148.
[2212] APL APRG, sygn. 35/1824/0/2.4/54, k. 254/154; APL APRG, sygn. 35/1824/0/2.4/57, k. 133/38.
[2213] AAL AKDL, Akta (drugiego) Kościoła w Grabowcu, sygn. 61/IVb/26, k. 106.
[2214] Tablica nagrobna na cmentarzu parafialnym w Grabowcu.
[2215] APRG, Księga urodzeń, 1912-1920, k. 386/167.
[2216] APRG, Księga zgonów, 1918-1934, k. 14/293.

Przy wykorzystywaniu proszę podawać: Kulik Renata, Kulik Henryk, „Grabowiecki Słownik Biograficzny", Instytut Historii im. Wojtka Kulika, https://rodzinakulik.eu/, v. 04.08.2024

- Adolf, 1918-. Urodził się 11 września 1918 roku w Bronisławce[2217].

4.1440. Krzyszczuk Anna z Czauszów

Mąż: Stanisław Krzyszczuk (-1796-). Patrz hasło: Krzyszczuk Stanisław[2218].

4.1441. Krzyszczuk Anna z Rojeckich

Córka Mikołaja i Anny małżonków Rojeckich[2219].
Mąż: Stanisław Krzyszczuk. Patrz hasło: Krzyszczuk Stanisław.

4.1442. Krzyszczuk Anna z Sieczkowskich

Mąż: Paweł Krzyszczuk. Patrz hasło: Krzyszczuk Paweł. Ślub odbył się, 5 lutego 1797 roku, w kościele r.l. w Grabowcu[2220].

4.1443. Krzyszczuk Antoni, mieszczanin grabowiecki

Mieszczanin grabowiecki (-1808-)[2221].
Żona: Marianna z *Łukasiewiczów*.
Dzieci:
- Walenty, 1808-. Urodził się 7 lutego 1808 roku w Grabowcu[2222].

4.1444. Krzyszczuk Antoni, 1798-, szewc w Świdnikach

Urodził się w 1798 roku (około).
Szewc w Świdnikach (-1828-)[2223].

4.1445. Krzyszczuk Antoni, mieszczanin grabowiecki

Mieszczanin grabowiecki (-1822-)[2224].
Żona: Barbara z Cieślińskich. Patrz hasło: Krzyszczuk Barbara z Cieślińskich.

4.1446. Krzyszczuk Barbara z Cieślińskich, 1787-

Urodziła się 2 grudnia 1787 roku w Grabowcu, córka Pawła i Anny z Zaleszczanów/Zalewskich małżonków Cieślińskich[2225].
Mąż: Antoni Krzyszczuk. Patrz hasło: Krzyszczuk Antoni. Ślub odbył się, w 1822 roku, w Grabowcu[2226].

4.1447. Krzyszczuk Bronisław

[2217] APRG, Księga urodzeń, 1912-1920, k. 386/167.
[2218] APL AMG, sygn. 35/32/0/-/16, k. 73.
[2219] APL AMG, sygn. 35/32/0/-/14, k. 41, 42.
[2220] APL APRG, sygn. 35/106/10/-/23.
[2221] APL APRG, sygn. 35/106/10/-/23.
[2222] APL APRG, sygn. 35/106/10/-/23.
[2223] APL APRG, sygn. 35/1824/0/2.4/60, k. 173/192.
[2224] APL APRG, sygn. 35/1824/0/1/10, akt ślubu nr 7.
[2225] APL APRG, sygn. 35/106/10/-/23.
[2226] APL APRG, sygn. 35/1824/0/1/10, akt ślubu nr 7.

Przy wykorzystywaniu proszę podawać: Kulik Renata, Kulik Henryk, „Grabowiecki Słownik Biograficzny", Instytut Historii im. Wojtka Kulika, https://rodzinakulik.eu/, v. 04.08.2024

4.1448. Krzyszczuk Franciszek, mieszczanin grabowiecki

Mieszczanin grabowiecki (-1799-1810-)[2227].
Żona: Marianna z Bonieckich.
Dzieci:
- Michał, 1799-. Urodził się 5 października 1799 roku w Grabowcu[2228].
- Marcin, 1801-. Urodził się 9 listopad 1801 roku w Grabowcu[2229].
- Bartłomiej, 1810-. Urodził się 15 sierpnia 1810 roku w Grabowcu[2230].

4.1449. Krzyszczuk Franciszek, 1897-

Urodził się 27 czerwca 1897 roku w Henrykówce, syn Jana i Marianny z Tomaszczuków małżonków Krzyszczuk[2231].
Żona: Józefa z Baranów.

4.1450. Krzyszczuk Franciszek, kierowca lecznicy w Grabowcu

4.1451. Krzyszczuk Jan /Kryszczuk/, ławnik przysięgły miasta Grabowca

Obywatel Grabowiec-Góra.
Ławnik przysięgły miasta Grabowca (22.03.1784/zaprzysiężenie-1789-)[2232].
W 1770 roku kupuje, razem z żoną Jadwigą, folwark z chałupą i stodołą, rozpoczynający się od wypustu a kończący się na równi z innymi tj. na drodze Zagajnej, od Marianny Sieczkowskiej[2233].
26 kwietnia 1784 roku kupuje, razem z żoną Jadwigą, półćwiartek pola w Grabowcu od Antoniego Krynickiego[2234].
11 czerwca 1785 roku kupuje, razem z żoną Jadwigą, półćwiartek pola w Grabowcu od Macieja i Łucji małżonków Soszyńskich[2235].
Żył jeszcze w 1791 roku.
Żona: Jadwiga (-1770-1785-)[2236].

4.1452. Krzyszczuk Jan, mieszczanin grabowiecki

Mieszczanin grabowiecki (-1788-1796-)[2237].
Żona: Klara z Kurczyków. Patrz hasło: Krzyszczuk Klara z Kurczyków.
Dzieci:
- Franciszka, 1788-. Urodziła się 24 lutego 1788 roku w Grabowcu[2238].
- Dominik, 1790-. Urodził się 4 sierpnia 1790 roku w Grabowcu[2239].
- Marianna, 1796-. Urodziła się 21 kwietnia 1796 roku w Grabowcu[2240].

[2227] APL APRG, sygn. 35/106/10/-/23.
[2228] APL APRG, sygn. 35/106/10/-/23.
[2229] APL APRG, sygn. 35/106/10/-/23.
[2230] APL APRG, sygn. 35/106/10/-/23.
[2231] APRG, Księga urodzeń, 1891-1902, k. 287/9.
[2232] APL AMG, sygn. 35/32/0/-/11, k. 121; APL AMG, sygn. 35/32/0/-/14, k. 160, 188, 218.
[2233] APL AMG, sygn. 35/32/0/-/9, k. 121.
[2234] APL AMG, sygn. 35/32/0/-/12, k. 234.
[2235] APL AMG, sygn. 35/32/0/-/12, k. 266.
[2236] APL AMG, sygn. 35/32/0/-/9, k. 121; APL AMG, sygn. 35/32/0/-/12, k. 234.
[2237] APL APRG, sygn. 35/106/10/-/23.
[2238] APL APRG, sygn. 35/106/10/-/23.
[2239] APL APRG, sygn. 35/106/10/-/23.
[2240] APL APRG, sygn. 35/106/10/-/23.

Instytut Historii im. Wo

4.1453. Krzyszczuk Jan, 1828-

Urodził się w 1828 roku (około) w Grabowcu, syn Kajetana i Marty z Czauszów małżonków Krzyszczuk. Mieszkał, przy ojcu w Grabowcu (-1848-).

Żona: Wiktoria z Karczmarczuków. Patrz hasło: Krzyszczuk Wiktoria z Karczmarczuków[2241].

4.1454. Krzyszczuk Jan, 1860-, rolnik w Henrykówce

Urodził się w 1860 roku (około).

Rolnik w Henrykówce (-1898-)[2242].

Żona: Marianna z Tomaszczuków. Urodziła się w 1860 roku (około).

Dzieci:

- Franciszek, 1897-. Patrz hasło: Krzyszczuk Franciszek.

4.1455. Krzyszczuk Józef, 1898-

Urodził się 18 marca 1898 roku w Dańczypolu, syn Pawła i Stanisławy z Jaroszyńskich małżonków Krzyszczuk[2243].

Uczeń Wiejskiej 2-klasowej Powszechnej Szkoły Podstawowej w Grabowcu (-1910/11-)[2244].

4.1456. Krzyszczuk Katarzyna z Ordasiewiczów

Z Ordasiewiczów[2245].

Mąż: Łukasz Krzyszczuk (1783-1794-). Patrz hasło: Krzyszczuk Łukasz.

4.1457. Krzyszczuk Katarzyna z Tabaków

Mąż: Michał Krzyszczuk. Patrz hasło: Krzyszczuk Michał. Ślub odbył się, 31 października 1790 roku, w kościele r.l. w Grabowcu[2246].

4.1458. Krzyszczuk Kazimierz, 1736-1806, mieszczanin grabowiecki

Urodził się w 1736 roku (około).

W 1775 roku kupuje, razem z żoną „Kryską", półćwiartek pola, rozpoczynającego się od wypustu a kończącego się na równi z innymi, od Katarzyny Grotoskiej (Grotowskiej)[2247].

Zmarł, w wieku 70 lat, 16 kwietnia 1806 roku w Grabowcu[2248]. /prawdopodobnie ten Kazimierz/

Żona: Krystyna z Szyców (-1775-1791-)[2249]. Patrz hasło: Krzyszczuk Krystyna z Szyców.

Dzieci:

- Antoni, 1779-. Urodził się 30 maja 1779 roku w Grabowcu[2250].

[2241] APL APRG, sygn. 35/1824/0/2.4/58, k. 340/12.
[2242] APRG, Księga urodzeń, 1891-1902, k. 287/9.
[2243] APZ APRG, sygn. 88/609/0/-/23, k. 2/59.
[2244] APL ChDSz, sygn. 35/525/0/989, k. 178-182.
[2245] APL AMG, sygn. 35/32/0/-/12, k. 209.
[2246] APL APRG, sygn. 35/106/10/-/23.
[2247] APL AMG, sygn. 35/32/0/-/12, k. 44.
[2248] APL APRG, sygn. 35/106/10/-/23.
[2249] APL AMG, sygn. 35/32/0/-/12, k. 44; APL APRG, sygn. 35/106/10/-/23.
[2250] APL APRG, sygn. 35/106/10/-/20.

Przy wykorzystywaniu proszę podawać: Kulik Renata, Kulik Henryk, „Grabowiecki Słownik Biograficzny", Instytut Historii im. Wojtka Kulika, https://rodzinakulik.eu/, v. 04.08.2024

- Szymon, 1782-. Urodził się 28 października 1782 roku w Grabowcu[2251].
- Anastazja, 1785-. Urodziła się 18 grudnia 1785 roku w Grabowcu[2252].
- Stanisław, 1788-. Urodził się 2 maja 1788 roku w Grabowcu[2253].
- Aleksander, 1791-. Urodził się 3 maja 1791 roku w Grabowcu[2254].

4.1459. Krzyszczuk Kazimierz, mieszczanin grabowiecki

Mieszczanin grabowiecki (-1804-)[2255].
Żona: Marianna z Bonieckich.
Dzieci:
- Benedykt, 1804-. Urodził się 26 marca 1804 roku w Grabowcu[2256].

4.1460. Krzyszczuk Klara z Kurczyków

Mąż: Jan Krzyszczuk. Patrz hasło: Krzyszczuk Jan. Ślub odbył się, 13 maja 1787 roku, w kościele r.l. w Grabowcu[2257].

4.1461. Krzyszczuk Krystyna z Szyców, 1756-1806

Urodziła się w 1756 roku (około).
Zmarła, w wieku 50 lat, 16 kwietnia 1806 roku w Grabowcu[2258].
Mąż: Kazimierz Krzyszczuk. Patrz hasło: Krzyszczuk Kazimierz.

4.1462. Krzyszczuk Krzysztof

Mieszkał w Szystowicach (-1780-)[2259].
Żona: Agnieszka.
Dzieci:
- Mateusz Franciszek, 1780-. Urodził się 14 września 1780 roku w Szystowicach[2260].

4.1463. Krzyszczuk Łukasz, 1737-1807, mieszczanin grabowiecki

Urodził się w 1737 roku (około).

29 maja 1783 roku kupuje, wspólnie z żoną Katarzyną, półćwiartek pola od Pawła i Antoniego braci Panasów[2261].

24 lutego 1794 roku sprzedaje, razem z żoną Katarzyną z Ordasiewiczów, półćwiartek pola, leżący przy granicy Dańczypolskiej, Antoniemu i Mariannie z Bodakowskich małżonkom Panas[2262].

24 lutego 1794 roku kupuje, razem z żoną Katarzyną, półćwiartek pola, leżący przy gościńcu Beresteckim, od Jana i Rozalii z Pieczeniów małżonków Ordasiewicz[2263].

[2251] APL APRG, sygn. 35/106/10/-/20.
[2252] APL APRG, sygn. 35/106/10/-/21.
[2253] APL APRG, sygn. 35/106/10/-/23.
[2254] APL APRG, sygn. 35/106/10/-/23.
[2255] APL APRG, sygn. 35/106/10/-/23.
[2256] APL APRG, sygn. 35/106/10/-/23.
[2257] APL APRG, sygn. 35/106/10/-/25.
[2258] APL APRG, sygn. 35/106/10/-/23.
[2259] APL APRG, sygn. 35/106/10/-/20.
[2260] APL APRG, sygn. 35/106/10/-/20.
[2261] APL AMG, sygn. 35/32/0/-/12, k. 209.
[2262] APL AMG, sygn. 35/32/0/-/16, k. 9.
[2263] APL AMG, sygn. 35/32/0/-/16, k. 10.

Instytut Historii im. Wo

Zmarł, w wieku 60 lat, 18 marca 1807 roku w Grabowcu[2264].

Żona: Katarzyna z Ordasiewiczów (-1783-1797-). Patrz hasło: Krzyszczuk Katarzyna z Ordasiewiczów.

Dzieci:

- Antoni, 1784-. Urodził się 5 czerwca 1784 roku w Grabowcu. Mieszkał w Grabowcu (-1794-)[2265].
- Paraskiewa (-1794-)[2266].
- Stanisław, 1797-. Patrz hasło: Krzyszczuk Stanisław.

4.1464. Krzyszczuk Marianna

W 1752 roku kupuje półćwiartek pola tzw. „Krupińsk", rozpoczynającego się od pasieki a kończącego się na równi z innymi, od Stecko i Katarzyny małżonków Kaparskich[2267].

Mąż: Wojciech Krzyszczuk. Patrz hasło: Krzyszczuk Wojciech.

4.1465. Krzyszczuk Michał, mieszczanin grabowiecki

Mieszczanin grabowiecki (-1794-1808-)[2268].

Żona: Katarzyna z Tabaków. Patrz hasło: Krzyszczuk Katarzyna z Tabaków.

Dzieci:

- Aniela, 1794-. Urodziła się 1 października 1794 roku w Grabowcu[2269].
- Piotr, 1798-. Urodził się 12 października 1798 roku w Grabowcu[2270].
- Kajetan, 1802-. Urodził się 20 lipca 1802 roku w Grabowcu[2271]. (dwie żony).
- Petronela, 1808-. Urodziła się 18 maja 1808 roku w Grabowcu[2272].

4.1466. Krzyszczuk Michał, Szystowice

Żona: Marianna z Pyrów.

Dzieci:

- Jan, 1823-. Urodził się 8 czerwca 1823 roku w Szystowicach[2273].

4.1467. Krzyszczuk Paweł, mieszczanin grabowiecki

Mieszczanin grabowiecki[2274].

Żona: Anna z Sieczkowskich. Patrz hasło: Krzyszczuk Anna z Sieczkowskich.

Dzieci:

- Antonina, 1798-. Urodziła się 14 czerwca 1798 roku w Grabowcu[2275].
- Franciszek, 1800-(z bliźniąt). Urodził się 19 stycznia 1800 roku w Grabowcu[2276].
- Paweł, 1800-(z bliźniąt). Urodził się 19 stycznia 1800 roku w Grabowcu[2277].

2264 APL APRG, sygn. 35/106/10/-/23.
2265 APL APRG, sygn. 35/106/10/-/21; APL AMG, sygn. 35/32/0/-/16, k. 9.
2266 APL AMG, sygn. 35/32/0/-/16, k. 9.
2267 APL AMG, sygn. 35/32/0/-/6, k. 276, 277.
2268 APL APRG, sygn. 35/106/10/-/23.
2269 APL APRG, sygn. 35/106/10/-/23.
2270 APL APRG, sygn. 35/106/10/-/23.
2271 APL APRG, sygn. 35/106/10/-/23.
2272 APL APRG, sygn. 35/106/10/-/23.
2273 APL APRG, sygn. 35/1824/0/1/11, akt urodzenia nr 50.
2274 APL APRG, sygn. 35/106/10/-/23.
2275 APL APRG, sygn. 35/106/10/-/23.
2276 APL APRG, sygn. 35/106/10/-/23.
2277 APL APRG, sygn. 35/106/10/-/23.

Przy wykorzystywaniu proszę podawać: Kulik Renata, Kulik Henryk, „Grabowiecki Słownik Biograficzny", Instytut Historii im. Wojtka Kulika, https://rodzinakulik.eu/, v. 04.08.2024

4.1468. Krzyszczuk Paweł, 1866-, rolnik w Dańczypolu

Urodził się w 1866 roku (około).
Rolnik w Dańczypolu (-1898-)[2278].
Żona: Stanisława z Jaroszyńskich. Patrz hasło: Krzyszczuk Stanisława z Jaroszyńskich.
Dzieci:
- Józef, 1898-. Patrz hasło: Krzyszczuk Józef.

4.1469. Krzyszczuk Stanisław, wójt Grabowiec-Góry

Ławnik miasta Grabowca (-1790-)[2279]. Wójt gromady Grabowiec-Góra (-1790-1792-)[2280]. Rajca stary miasta Grabowca (-1792-1796-)[2281].
9 marca 1786 roku otrzymuje, razem z Anną – córką Anny Rojeckiej, półćwiartek pola, rozpoczynający się od drogi Beresteckiej a kończący się na równi z innymi[2282].
17 lutego 1787 roku sprzedaje półćwiartek pola w Grabowcu Grzegorzowi i Paraskiewie małżonkom Cieplińskim[2283].
29 listopada 1796 roku sprzedaje, razem z żoną Anną z Czauszów, półćwiartek pola, rozpoczynający się od drogi Beresteckiej a kończący się na równi z innymi, Andrzejowi i Zofii małżonkom Dziechciarczuk[2284].
Żona (I): Anna z Rojeckich (-1786-). Patrz hasło: Krzyszczuk Anna z Rojeckich[2285].
Żona (II): Anna z Czauszów (-1796-).

Możliwe, że chodzi o tą samą osobę Annę – córkę Anny Rojeckiej.

4.1470. Krzyszczuk Stanisław, 1797-

Urodził się 11 maja 1797 roku w Grabowcu, syn Łukasza i Katarzyny z Ordasiewiczów małżonków Krzyszczuk. Mieszkał w Przedmieściu Góra, przy wuju Tomaszu Czauszu (-1818-)[2286].
Żona: Tekla z Otrockich. Patrz hasło: Krzyszczuk Tekla z Otrockich.

4.1471. Krzyszczuk Stanisław, strażak

4.1472. Krzyszczuk Stanisława, 1871-

Urodziła się w 1871 roku (około).
Mąż: Paweł Krzyszczuk. Patrz hasło: Krzyszczuk Paweł[2287].

4.1473. Krzyszczuk Stefania z Kruków, 1886-

Urodziła się w 1886 roku (około).

[2278] APZ APRG, sygn. 88/609/0/-/23, k. 2/59.
[2279] APL AMG, sygn. 35/32/0/-/14, k. 199.
[2280] APL AMG, sygn. 35/32/0/-/12, k. 387; APL AMG, sygn. 35/32/0/-/14, k. 160, 188, 227.
[2281] APL AMG, sygn. 35/32/0/-/14, k. 227, 273.
[2282] APL AMG, sygn. 35/32/0/-/14, k. 41, 42.
[2283] APL AMG, sygn. 35/32/0/-/12, k. 304.
[2284] APL AMG, sygn. 35/32/0/-/16, k. 73.
[2285] APL APRG, sygn. 35/106/10/-/23; APL AMG, sygn. 35/32/0/-/14, k. 41, 42.
[2286] APL APRG, sygn. 35/106/10/-/23; APL APGG, sygn. 35/1999/0/1/6, k. 10/8.
[2287] APZ APRG, sygn. 88/609/0/-/23, k. 2/59.

Przy wykorzystywaniu proszę podawać: Kulik Renata, Kulik Henryk, „Grabowiecki Słownik Biograficzny", Instytut Historii im. Wojtka Kulika, https://rodzinakulik.eu/, v. 04.08.2024

Instytut Historii im. Wo

Mąż: Andrzej Krzyszczuk. Patrz hasło: Krzyszczuk Andrzej[2288].

4.1474. Krzyszczuk Szczepan, 1835-, tkacz

Urodził się w 1835 roku.
Tkacz w Dańczypolu (-1860-1861-)[2289].
Żona: Rozalia z Szymańskich.
Dzieci:
- Tekla, 1861-. Urodziła się 21 września 1861 roku w Dańczypolu[2290].

4.1475. Krzyszczuk Tekla z Otrockich

Urodziła się w 1798 roku (około) w Grabowcu, córka Kajetana i Kseni z Bonieckich małżonków Otrockich.
Mąż: Stanisław Krzyszczuk. Patrz hasło: Krzyszczuk Stanisław. Ślub odbył się, 5 listopada 1818 roku, w kościele r.g. w Grabowcu[2291].

4.1476. Krzyszczuk Wiktoria z Karczmarczuków, 1822-

Urodziła się 5 marca 1822 roku w Grabowcu, córka Józefa i Franciszki z Boratyńskich małżonków Karczmarczuk[2292]. Mieszkała w Grabowcu, przy matce (-1848-).
Mąż: Jan Krzyszczuk. Patrz hasło: Krzyszczuk Jan. Ślub odbył się, 27 lutego 1848 roku, w kościele r.l. w Grabowcu[2293].

4.1477. Krzyszczuk Wojciech

Zmarł przed 1752 rokiem.
Żona: Marianna. Patrz Krzyszczuk Marianna.

4.1478. Krzywdzińska Stanisława z Zahrtów, 1881-1908

Urodziła się 25 stycznia 1881 roku w Warszawie, córka (?) Zofii i Gustawa Zahrt[2294].
Zmarła 19 (15?) maja 1908 roku w Szczebrzeszynie. Pochowana na cmentarzu parafialnym w Szczebrzeszynie.
Patrz hasło: Zahrt Gustaw.

4.1479. Krzywicki Jan

22 listopada 1825 roku na dobrach Wożuczyn była zapisana kwota 1096 złp dla Jana Krzywickiego należna od Salomei z Juśkiewiczów Kraczewskiej a wymagalna w terminie do 1 stycznia 1827 roku[2295].

4.1480. Krzywenczek Chwedko /Krywenczek/, mieszczanin grabowiecki

[2288] APRG, Księga urodzeń, 1912-1920, k. 386/167.
[2289] APRG, Księga urodzeń, 1857-1862, k. 328/91, 464/104.
[2290] APRG, Księga urodzeń, 1857-1862, k. 464/104.
[2291] APL APGG, sygn. 35/1999/0/1/6, k. 10/8.
[2292] APL APRG, sygn. 35/1824/0/1/10, akt urodzenia nr 30.
[2293] APL APRG, sygn. 35/1824/0/2.4/58, k. 340/12.
[2294] Tablica nagrobna na cmentarzu w Szczebrzeszynie; GW 1908, Nr 59, s. 4.
[2295] APL TKZLublin, sygn. 35/650/0/1/313, k. 37, 38.

Przy wykorzystywaniu proszę podawać: Kulik Renata, Kulik Henryk, „Grabowiecki Słownik Biograficzny", Instytut Historii im. Wojtka Kulika, https://rodzinakulik.eu/, v. 04.08.2024

4.1481. Krzywenko Chwedko /Krywenko/, mieszczanin grabowiecki

4.1482. Krzywkowska Marcjanna z Niecieckich

Córka Andrzeja i Elżbiety z Rostkowskich małżonków Niecieckich[2296].
Mąż: Jan Krzywkowski (-1757-). Patrz hasło: Krzywkowski Jan.

4.1483. Krzywkowski Jan

Żona: Marcjanna z Niecieckich (-1757-). Patrz hasło: Krzywkowska Marcjanna z Niecieckich.

4.1484. Krzywkowski Władysław, 1844-1902, organista w Grabowcu

Urodził się w 1844 roku (około).
Organista w kościele rzymskokatolickim w Grabowcu (-1868-1875-)[2297].
Żona: Katarzyna z Bonieckich. Urodziła się w 1848 roku (około). Zmarła w parafii Chłaniów w 1917 roku.
Zmarł w 1902 roku w parafii r.l. Chłaniów.
Dzieci:
- Zofia Antonina, 1868-. Urodziła się 19 maja 1868 roku w Grabowcu.
- Piotr, 1869-1870. Urodził się 31 grudnia 1869 roku w Grabowcu. Zmarł 10 sierpnia 1870 roku w Grabowcu.
- Anna, 1871-. Patrz hasło: Zawalska Anna z Krzywkowskich.

4.1485. Krzywonos Anastazja z Forytów, 1937-2012, nauczycielka w Ornatowicach

4.1486. Krzywonos Katarzyna z Lisów, 1879-1967, rolniczka

4.1487. Krzywonos Maciej, 1875-1939, rolnik w Ornatowicach

4.1488. Krzyżanowska Aniela z Jankowskich, 1789-

Urodziła się w 1789 roku (około).
Mąż: Stanisław Krzyżanowski. Patrz hasło: Krzyżanowski Stanisław. Ślub odbył się, 19 lutego 1814 roku, w kościele r.l. w Grabowcu[2298].

4.1489. Krzyżanowska Katarzyna z Szystowskich, 1839-1884 /

Urodziła się 30 października 1839 roku w Dańczypolu, córka Józefa i Pelagii ze Hrynasiuków małżonków Szystowskich[2299].
Zmarła, w wieku 43 lat, 8 października 1884 roku w Dańczypolu. Świadkami sporządzeni aktu zgonu byli: Jakub Szystowski (lat 46, Białowody) i Mikołaj Sawiniec (lat 49, Dańczypol)[2300].

[2296] LNNB, fond 91, sygn. 50, t. 4, k. 465.
[2297] APRG, Księga urodzeń, 1862-1871, k. 427/93, 482/60, 535/219, 548/22; APRG, Księga urodzeń, 1871-1881, k. 23/109, 24/110, 508/133; APL APRG, sygn. 35/1824/0/2.4/73, k. 218/139; APL APRG, sygn. 35/1824/0/2.4/68, k. 207/93.
[2298] APL APRG, UMZ 1814.
[2299] APL APGG, sygn. 35/1999/0//2.4/30, k. 6/30.
[2300] APL APPG, sygn. 35/2211/0/1.3/2, k. 328/26.

Instytut Historii im. Wo

4.1490. Krzyżanowska Marianna z Malinowskich, primo voto Bodakowska

W 1742 roku podpisuje porozumienie, dotyczące spadku po Stanisławie Bodakowskim, z jego bratem Bazylim Bodakowskim[2301].

W 1744 roku zapisuje mężowi Andrzejowi Krzyżanowskiemu 200 złp zapisanych na dobrach Aleksandra Jakubowskiego tzw. „Bodakowskie"[2302].

W 1752 roku, sprzedaje, jako wdowa po Andrzeju Krzyżanowskim, półćwiartek pola (kupiony od Jana Gorczyńskiego), rozpoczynającego się od folwarków a kończącego się przed dębiną leżącej przy Czartorii, Semkowi Kaparskiemu[2303].

W 1753 roku kupuje od Michała Jakubowskiego pole zwane „Dobozowska" (wcześniej zwane „Ćwikłowska")[2304].

W 1754 roku przekazuje siostrze Katarzynie pole zwane „Dobozowska" (wcześniej zwane „Ćwikłowska")[2305].

Siostra: Katarzyna, patrz hasło: Rudkowska Katarzyna z Malinowskich.

Mąż (I): Stanisław Bodakowski. Patrz hasło: Bodakowski Stanisław.

Mąż (II): Andrzej Krzyżanowski (-1754-). Patrz hasło: Krzyżanowski Andrzej.

4.1491. Krzyżanowski Andrzej, mieszczanin grabowiecki

Mieszczanin grabowiecki (-1742-1747-)[2306].

W 1744 roku otrzymuje od żony Marianny z Malinowskich 200 zł zapisanych na dobrach Aleksandra Jakubowskiego tzw. „Bodakowskie"[2307].

W 1747 roku kupuje, razem z żoną Marianną, półćwiartek pola tzw. „Chyliminowski" (rozpoczynającego się od folwarków a kończącego się przy Czartorii) od Jana i Marianny małżonków Gorczyńskich[2308].

W 1748 roku kupuje ćwierć pola (za miastem; leżącego pomiędzy Dębiną a Czechówką) od wdowy Marianny Łukaszkiewicz[2309].

Zmarł przed 1752 rokiem[2310].

Żona: Marianna z Malinowskich, primo voto Bodakowska. Patrz hasło: Krzyżanowska Marianna z Malinowskich, primo voto Bodakowska.

4.1492. Krzyżanowski August, 1870-1934, burmistrz miasta Tomaszowa Lubelskiego

[2301] APL AMG, sygn. 35/32/0/-/6, k. 23.
[2302] APL AMG, sygn. 35/32/0/-/6, k. 83.
[2303] APL AMG, sygn. 35/32/0/-/6, k. 275, 276.
[2304] APL AMG, sygn. 35/32/0/-/12, k. 388.
[2305] APL AMG, sygn. 35/32/0/-/12, k. 388.
[2306] APL AMG, sygn. 35/32/0/-/6, k. 23.
[2307] APL AMG, sygn. 35/32/0/-/6, k. 83.
[2308] APL AMG, sygn. 35/32/0/-/6, k. 156, 157.
[2309] APL AMG, sygn. 35/32/0/-/6, k. 169, 170.
[2310] APL AMG, sygn. 35/32/0/-/6, k. 275, 276.

Przy wykorzystywaniu proszę podawać: Kulik Renata, Kulik Henryk, „Grabowiecki Słownik Biograficzny", Instytut Historii im. Wojtka Kulika, https://rodzinakulik.eu/, v. 04.08.2024

Zdjęcie 73 – Rok 2013, 9 czerwca. August Krzyżanowski (zdjęcie z nagrobka, foto Henryk Kulik).

Urodził się w 1870 roku. Burmistrz miasta Tomaszowa Lubelskiego[2311].

Zmarł, w wielu 64 lat, 21 lutego 1934 roku. Pochowany na cmentarzu parafialnym w Tomaszowie Lubelskim.

4.1493. Krzyżanowski Robert, 1885-, kowal w Hostynnem

Urodził się w 1885 roku (około).

Kowal w Hostynnem (-1911-)[2312].

Żona: Helena z Lendzionów (ur. ok 1889).

Dzieci:

- Wiktor Euzebiusz, 1911-. Urodził się 2 marca 1911 roku w Hostynnem.

4.1494. Krzyżanowski Stanisław, 1787-, majster kunsztu garncarskiego w Wojsławicach

Urodził się w 1787 roku (około).

Majster kunsztu garncarskiego w Wojsławicach (-1811-)[2313].

Świadek sporządzenia aktu urodzenia Ludwika Kostrzewskiego (1811, Skomorochy Małe).

4.1495. Krzyżanowski Stanisław, 1789-, komornik w Szystowicach

Urodził się w 1789 roku (około).

Komornik w Szystowicach (-1815-)[2314].

Żona: Aniela z Jankowskich. Patrz hasło: Krzyżanowska Aniela z Jankowskich.

Dzieci:

- Ludwik, 1815-. Urodził się 11 sierpnia 1815 roku w Szystowicach.

4.1496. Krzyżanowski Wiktor, 1834-1884, włościanin w Dańczypolu /R/

Włościanin w Dańczypolu (-14.06.1884).

Zmarł, w wieku 50 lat 14 czerwca 1884 roku w Dańczypolu. Pozostawił żonę. Świadkami

[2311] Tablica nagrobna na cmentarzu parafialnym Najświętszego Serca Jezusa w Tomaszowie Lubelskim.
[2312] APRG, Księga urodzeń, 1907-1912, k. 347/81.
[2313] APL APRG, sygn. 35/1824/0/1/2, k. 131/126.
[2314] APL APRG, sygn. 35/1824/0/1/5, k. 36/96.

Instytut Historii im. Wo

sporządzenia aktu zgonu byli: Mikołaj Sawiniec (lat 52, Dańczypol) i Jan Krawczuk (lat 26, Dańczypol)[2315].

Żona: Katarzyna z Szystowskich. Patrz hasło: Krzyżanowska z Szystowskich.

Dzieci:

- Anna, 1870-. Urodziła się w 1870 roku (około).
- Józefa, 1872-1916. Patrz hasło: Kozłowska Józefa z Krzyżanowskich.
- Katarzyna, 1875-. Urodziła się 10 grudnia 1875 roku w Dańczypolu (parafia pr. Grabowiec). Rodzicami chrzestnymi byli: Grzegorz Hawryluk (lat, 67, Bereść) i Maria Hrynasiuk (Dańczypol)[2316].

4.1497. Krzyżanowski Władysław, 1843-, zarządca dóbr Radawiec

Urodził się w 1843 roku (około).

Zarządca dóbr Radawiec (-1890-; gub. lubelska)[2317].

4.1498. Kuba Amelia z Nowickich

Mąż: Franciszek Kuba. Patrz hasło: Kuba Franciszek.

4.1499. Kuba Franciszek, 1903-1944, rolnik w Ornatowicach-Kolonii

Urodził się w 1903 roku (około) w Puławach, syn Jakuba i Anny małżonków Kuba.

Rolnik w Ornatowicach-Kolonii (-22.02.1944).

Zmarł 22 lutego 1944 roku w Ornatowicach-Kolonii. Pozostawił żonę Amelię z Nowickich.

Żona: Amelia z Nowickich. Patrz hasło: Kuba Amelia z Nowickich.

4.1500. Kubaszek Józef /Kubaszak, Kubarczak, Kubarzak/

Ułan z Oddziału Kawalerii Grupy „Kowel”[2318].

Zamordowany 25 września w Grabowiec-Górze.

Pochowany w zbiorowej mogile w kwaterze wojennej na cmentarzu parafialnym w Grabowcu.

Wymieniony na tablicy: kościół w Grabowcu (jako Kubarzak, cmentarz w Grabowcu (tablica stara; jako Kubarzak), cmentarz w Grabowcu (tablica nowa; jako Kuberczak), pomnik w Grabowiec-Górze (jako Kubarzak).

W bazie represjonowanych utworzonej przez IPN i Fundację Polsko-Niemiecką znajduje się uczestnik walk wrześniowych 1939 roku Józef Kubaszak. Z Gniezna. W 1948 roku, wyrokiem sądu w Gnieźnie, uznany za zmarłego[2319].

4.1501. Kubaszewski Józef /Jerzy Józef/, podoficer, 1899-1939, zginął w Grabowiec-Górze

Urodził się w 1899 roku. Z Gniezna. Podoficer[2320].

[2315] APL APPG, Księga zgonów, 1862-1884, sygn. 35/2211/0/1.3/2, k. 324/19.
[2316] APL APPG, sygn. 35/2211/0/1.4/1, k. 11/21.
[2317] APL APRKonopnica, /99.
[2318] „The Soviet invasion of Poland during World War Two” http://felsztyn.tripod.com/id20.html (v. 02.03.2006); Tablica nagrobna na cmentarzu w Grabowcu.
[2319] Baza represjonowanych www.straty.pl (v. 09.03.2019).
[2320] „The Soviet invasion of Poland during World War Two” http://felsztyn.tripod.com/id20.html (v. 02.03.2006); Tablica nagrobna na cmentarzu w Grabowcu.

Przy wykorzystywaniu proszę podawać: Kulik Renata, Kulik Henryk, „Grabowiecki Słownik Biograficzny”, Instytut Historii im. Wojtka Kulika, https://rodzinakulik.eu/, v. 04.08.2024

Zamordowany 25 września w Grabowiec-Górze.

Pochowany w zbiorowej mogile w kwaterze wojennej na cmentarzu parafialnym w Grabowcu.

Nagrobek 56 – Rok 2009, 6 czerwca. Tablica nagrobna Józefa Kubaszewskiego (foto Henryk Kulik).

Wymieniony na tablicy: cmentarz w Grabowcu (tablica stara), cmentarz w Grabowcu (tablica nowa; Jerzy Józef),

Nie wymieniony na tablicach: kościół w Grabowcu, pomnik w Grabowiec-Górze.

4.1502. Kubeł Paweł, nauczyciel w Gdeszynie

Nauczyciel Szkoły Podstawowej w Gdeszynie (-1913-1914; tzw. pierwszej)[2321].

4.1503. Kubina Wojciech, 1727-, włościanin w Majdanie Tuczępskim

Urodził się w 1727 roku (około).

Włościanin prawdopodobnie w Majdanie Tuczępskim (-1787-)[2322].

Żona (II): Zofia Staszczuk. Patrz hasło: Kubina Zofia, primo voto Staszczuk.

4.1504. Kubina Zofia, primo voto Staszczuk, 1737-

Urodziła się w 1737 roku (około). Mieszkała w Majdanie Tuczępskim (-1787-).

Mąż (II): Wojciech Kubina. Patrz hasło: Kubina Wojciech. Ślub odbył się, 17 września 1787 roku, w kościele r.l. w Grabowcu. Świadkami ślubu byli: Michał Kozioł /Kozieł/ i Marcin Popek[2323].

4.1505. Kucharczuk Bronisław, 1918-

Urodził się 5 stycznia 1918 roku w Ornatowicach, syn Stefana i Marianny z Garbaczów małżonków Kucharczuk[2324].

Żona: Leokadia z Krzyszczuków Starszuk.

[2321] Chełmska, s. 211.
[2322] APRG, Księga małżeństw, 1787-1845, Majdan Tuczępski, k. 1/4.
[2323] APRG, Księga małżeństw, 1787-1845, Majdan Tuczępski, k. 1/4.
[2324] APRG, Księga urodzeń, 1912-1920, k. 389/5.

Instytut Historii im. Wo

4.1506. Kucharczuk Jakub, 1817-, studniarz

Urodził się w 1817 roku (około).
Studniarz w Tuczępach (-1859-), Gdeszynie (-1864-)[2325].
Żona: Franciszka z Majerskich. Urodziła się w 1827 roku (około).
Dzieci:
- Julia, 1859-. Urodziła się 11 lutego 1859 roku w Tuczępach.
- Jan, 1864-. Urodził się 7 lipca 1864 w Gdeszynie.

4.1507. Kucharczuk Paweł, 1806-, radny

Urodził się w 1806 roku (około).
Włościanin w Bereściu (-1837-)[2326]. Radny gminy Ornatowice (-1853-)[2327].
Żona: Katarzyna z Jaroszów. Urodziła się w 1807 roku (około)[2328].
Dzieci:
- Eudokia, 1837-. Patrz hasło: Wrzyszcz Eudokia z Kucharczuków.

4.1508. Kucharczuk Stefan, 1889-, rolnik w Ornatowicach

Urodził się w 1889 roku (około).
Rolnik w Czartorii (-1918-; parafia r.l. Grabowiec)[2329].
Żona: Marianna z Garbaczów.
Dzieci:
- Bronisław, 1918-. Patrz hasło: Kucharczuk Bronisław.

4.1509. Kucharska Leontyna z domu Gnojko, 1915-, więzień KL Auschwitz, KL Ravensbrück

Urodziła się 28 marca 1915 roku w Szystowicach, córka Jana i Agnieszki z Kaziczaków małżonków Gnojko[2330].
Rolniczka.
Wywieziona trzecim (ostatnim) transportem z Zamościa. Do KL Auschwitz przybyła5 lutego 1943 roku. Numer więźniarski: 34431. 30 sierpnia 1944 roku przeniesiona do KL Ravensbrück i tam wyzwolona.
Mąż: … .

4.1510. Kucharska Wiktoria Antonina z Dekańskich, 1811-1889 /MK/

Urodziła się 29 maja 1811 roku w Jakubowicach Murowanych (parafia r.l. św. Michała w Lublinie), córka Antoniego (Stanisława – wg aktu ślubu, Jakuba – wg aktu zgonu) i Anastazji z Kołaczkowskich małżonków Dekańskich. Mieszkała w Czartowcu (-1833-)[2331].

[2325] APRG, Księga urodzeń, 1857-1862, k. 188/21; APRG, Księga urodzeń, 1862-1871, k. 120/121.
[2326] Alegat.
[2327] APRG, Księga zgonów, 1847-1862, k. 208/21.
[2328] Alegat.
[2329] APRG, Księga urodzeń, 1912-1920, k. 389/5.
[2330] APRG, Księga urodzeń, 1912-1920, k. 218/92; Kubica Helena, „Zagłada w KL Auschwitz Polaków wysiedlonych z Zamojszczyzny w latach 1942-1943”, wyd. Państwowe Muzeum Auschwitz-Birkenau, IPN, Oświęcim-Warszawa, 2004, s. 146; Miejsce Pamięci i Muzeum Auschwitz-Birkenau, były niemiecki obóz koncentracyjny i zagłady www.auschwitz.org (v. 15.05.2019).
[2331] APL APRLublinMichała, sygn. 35/1861/0/1/4, k. 55/112; APL APRŁaszczów, sygn. 35/1866/0/2.4/26, k. 69/14.

Przy wykorzystywaniu proszę podawać: Kulik Renata, Kulik Henryk, „Grabowiecki Słownik Biograficzny”, Instytut Historii im. Wojtka Kulika, https://rodzinakulik.eu/, v. 04.08.2024

Zmarła, jako wdowa, w wieku 77 lat – wg aktu zgonu), 3 października 1889 roku w Rachaniach[2332].

Mąż: Tadeusz Jan Kucharski. Patrz hasło: Kucharski Tadeusz Jan. Ślub odbył się, 11 sierpnia 1833 roku, w kościele r.l. w Łaszczowie.

4.1511. Kucharski Adam, 1813-, mieszczanin grabowiecki, rekrut armii carskiej

4.1512. Kucharski Andrzej

Kolator greckokatolickiej parafii Podlodów (-18.11.1725-27.10.1732)[2333].

4.1513. Kucharski Andrzej, 1871-, kowal w Tuczępach

4.1514. Kucharski Antoni, mieszczanin grabowiecki

Mieszczanin grabowiecki (-1801-1804-)[2334].

Żona: Rozalia z Omelańczuków.

Dzieci:

- Paweł, 1801-. Urodził się 9 stycznia 1801 roku w Grabowcu[2335].
- Jan, 1804-. Urodził się 24 czerwca 1804 roku w Grabowcu[2336].
- Adam, 1813-. Patrz hasło: Kucharski Adam.

4.1515. Kucharski Filip Wojciech, 1853-1906

Herbu Lubicz. Urodził się w 1853 roku (około) we wsi Chlebowice Wielkie (Galicja Austriacka), syn Jana i Julii z Fajstmantel.

Zarządca folwarku Nieledew (-24.11.1906).

Zmarł, w wieku 53 lat, 24 listopada 1906 roku w folwarku Nieledew. Pozostawił żonę Marie z Dąbrowskich[2337].

Żona: Maria z Dąbrowskich.

4.1516. Kucharski Jakub, 1816-, studniarz

Urodził się w 1816 roku (około).

Studniarz w Dańczypolu (-1862-)[2338].

Żona: Katarzyna Kołodziejczuk. Urodziła się w 1832 roku (około).

Dzieci:

- Marianna, 1862-. Urodziła się 3 marca 1862 roku w Dańczypolu.

4.1517. Kucharski Józef, 1871-1933, organista w Klementowicach

Urodził się w 1871 roku (około).

Organista parafii Klementowice[2339].

Zmarł 25 listopada 1933 roku. Pochowany na cmentarzu w Klementowicach.

[2332] APZ APRRachanie, sygn. 88/628/0/-/14, k. 55/12.
[2333] APL ChKG, sygn. 35/95/0/5/103, k. 179, 171.
[2334] APL APRG, sygn. 35/106/10/-/23.
[2335] APL APRG, sygn. 35/106/10/-/23.
[2336] APL APRG, sygn. 35/106/10/-/23.
[2337] APZ APRTrzeszczany, sygn. 88/640/0/-/3, k. 158/71.
[2338] APRG, Księga urodzeń, 1857-1862, k. 508/27.
[2339] Tablica nagrobna na cmentarzu w Klementowicach.

Przy wykorzystywaniu proszę podawać: Kulik Renata, Kulik Henryk, „Grabowiecki Słownik Biograficzny", Instytut Historii im. Wojtka Kulika, https://rodzinakulik.eu/, v. 04.08.2024

4.1518. Kucharski Mateusz, 1814-, dyspozytor w Księżostanach /MK/

Urodził się w 1814 roku (około)[2340].
Leśniczy w Księżostanach (były w 1850), dyspozytor w Księżostanach (-1850-).
Brat cioteczny Ignacego Czyżewskiego.

4.1519. Kucharski Michał

4.1520. Kucharski Mikołaj, 1838-1865, ogrodnik w miejscowości Pobereżany

Urodził się w 1838 roku (około) w Bereściu, syn Szczepana i Katarzyny z Urbanów małżonków Kucharskich[2341].
Ogrodnik w miejscowości Pobereżany (-17.02.1865).
Zmarł, w wieku 27 lat, 17 lutego 1865 roku w miejscowości Pobereżany (parafia r.l. Hrubieszów). Pozostawił żonę
Żona: Marianna z Małżeńskich.

4.1521. Kucharski Paweł, 1771-, kapral wojska polskiego

Urodził się w 1771 roku (około).
Kapral wojska polskiego, tymczasowo przebywający w Grabowcu (-1811-). Świadek ślubu Jędrzeja Kłodnickiego (1811)[2342].

4.1522. Kucharski Stanisław, 1763-, dziedzic części dóbr Podlodów

Urodził się w 1763 roku (około)[2343].
Miecznikiewicz bełski (-1811-).
Dziedzic części dóbr Podlodów (-1811-1814-; wówczas gmina Grodek/Gródek).

4.1523. Kucharski Szczepan, 1805-, ogrodnik w miejscowości Pobereżany

Urodził się w 1805 roku (około).
Ogrodnik w miejscowości Pobereżany (-1865-)[2344].
Żona: Katarzyna z Urbanów.
Dzieci:
- Mikołaj. Patrz hasło: Kucharski Mikołaj.

4.1524. Kucharski Tadeusz Jan, 1814-1871, ekonom /MK/

Urodził się w 1814 roku (około) we wsi Podlodów, syn Ignacego i Ludwiki z Bankowskich małżonków Kucharskich dziedziców części dóbr Podlodów. Mieszkał w Tuczapach (-1833-)[2345].
Ekonom dóbr Tuczapy (-1833-), Polany (-1835-), Komarów (-1841-), Księżostany (-1852-). Leśniczy w dobrach komarowskich (-1853-). Ekonom dóbr Wolica Brzozowa (-1856-1862-), Bereść (-1866-), Strzyżów (-06.02.1871)[2346].

[2340] APL AKFKomPRŁ, sygn. 35/1864/0/2.2/3, k. 252/3, 375/9.
[2341] APL APRHrubieszów, sygn. 35/1829/0/2.3/59, k. 7/19.
[2342] APL APRG, sygn. 35/1824/0/1/2, k. 190/46.
[2343] APL APRGródek, sygn. 35/1825/0/1/3, k. 20/42; APL APRŁaszczów, sygn. 35/1866/0/1/5, k. 63/98.
[2344] APL APRHrubieszów, sygn. 35/1829/0/2.3/59, k. 7/19.
[2345] APL APRŁaszczów, sygn. 35/1866/0/2.4/26, k. 69/14.
[2346] APRG, Księga urodzeń, 1862-1871, k. 263/84; APL APRŁabunie, sygn. 35/1863/0/2.1/50, k. 133/111,

Zmarł, w wieku 57 lat, 6 lutego 1871 roku w Hrubieszowie (w szpitalu)[2347].

Żona: Wiktoria Antonina z Dekańskich. Patrz hasło: Kucharska Wiktoria Antonina z Dekańskich.

Dzieci:

- Aniela, 1836-. Patrz hasło: Lisowska Aniela z Kucharskich.
- Angela Marianna, 1835-.
- Anastazja Joanna. 1837-. Urodziła się 23 grudnia 1837 roku w Polanach[2348].
- Julianna, 1842-. Patrz hasło: Delaszkiewicz Julianna z Kucharskich.
- Paulina. 1850-1852. Zmarła, w wieku dwóch lat, 1 sierpnia 1852 roku w Komarowie[2349].

4.1525. Kucharski Wacław Jan, 1912-1940, więzień Charkowa - pochodzący z Tuczęp

Urodził się 18 czerwca 1912 roku, syn Andrzeja i Jadwigi z Sielskich. W 1932 roku ukończył Państwowe Gimnazjum Koedukacyjne im. Stanisława Staszica w Hrubieszowie. W okresie 15.08.1932-30.06.1933 odbywał szkolenie wojskowe w Szkole Podchorążych Kawalerii w Grudziądzu. Następnie odbywał krótkie (miesięczne) szkolenia w 2 PSK w Hrubieszowie.

Mieszkał i pracował (jako urzędnik) w Zdołbunowie. W sierpniu 1939 roku zostaje zmobilizowany. Dostał się do obozu jenieckiego w Starobielsku[2350].

Zginął w 1940 roku w Charkowie (jest na liście wywózki NKWD pod numerem 1684).

4.1526. Kucharski Wojciech, 1856-, dzierżawca dóbr Moniatycze, zarządca dóbr Nieledew

Urodził się w 1856 roku (około).

Dzierżawca dóbr Moniatycze (-1884-1886-)[2351].

Zarządca dóbr Nieledew (-1896-)[2352].

4.1527. Kucińska Barbara z Wyszotrawków /Wyszobrawków/, primo voto Głogowska, secundo voto Czarnecka

Wzmiankowana w księgach grodzkich bełskich (-1718-)[2353].

Mąż (I): Kazimierz Głogowski. Patrz hasło: Głogowski Kazimierz.

Mąż (II): Antoni Czarnecki (starosta siennicki)[2354].

Mąż (III): Antoni Kuciński (łowczy bełski)[2355].

4.1528. Kuckiewicz Olga, nauczycielka w Gdeszynie

Nauczycielka Szkoły Podstawowej w Gdeszynie (-1913-1914-; tzw. drugiej)[2356].

260/205, 442/47; APL AKFKomPRŁ, sygn. 35/1864/0/2.2/3, k. 350/16; APL AKFKomPRŁ, sygn. 35/1864/0/2.3/6, k. 136/74, 143/9; APL AKFKomPRŁ, sygn. 35/1864/0/2.2/4, k. 20/23.

[2347] APL APRHrubieszów, sygn. 35/1829/0/2.4/61, k. 71/8.

[2348] APL APRŁabunie, sygn. 35/1863/0/2.1/50, k. 260/205.

[2349] APL AKFKomPRŁ, sygn. 35/1864/0/2.3/6, k. 136/74.

[2350] Winiarz Adam, „Lubelska lista katyńska: księga pamięci Lubelskiej Rodziny Katyńskiej", Lublin, 1997, s. 302.

[2351] APZ APRMoniatycze, sygn. 88/621/0/-/11, k. 71/29; APZ APRMoniatycze, sygn. 88/621/0/-/16, k. 55/15

[2352] APRG, Księga małżeństw, 1883-1907, k. 170/32.

[2353] LNNB, fond 91, sygn. 50, t. 2, k. 207.

[2354] Boniecki T. 6, s. 103; LNNB, fond 91, sygn. 50, t. 2, k. 207.

[2355] Boniecki T. 6, s. 103; LNNB, fond 91, sygn. 50, t. 2, k. 207.

[2356] Chełmska, s. 211.

Instytut Historii im. Wo

4.1529. Kuczer Elja, 1856-1914

Urodził się w 1856 roku (około), syn Mordko i Mindli z *Gołyszczów* małżonków Kuczerów[2357].

Zmarł, w wieku 58 lat, 28 października 1914 roku w Grabowcu.

4.1530. Kuczek Ilja, zastępca rabina Grabowca

Zastępca rabina Grabowca (-1868-)[2358].

4.1531. Kuczer Ilja, 1841-, handlarz w Grabowcu

Urodził się w 1841 roku (około).

Handlarz w Grabowcu (-1914-)[2359].

4.1532. Kuczer Boruch, handlarz skórami w Grabowcu

Handlarz skórami w Grabowcu (-1926-1930-)[2360].

Dzieci:

- Abram, 1915-. Urodził się w 1915 roku w Grabowcu. Uczeń Szkoły Powszechnej w Grabowcu (-1926-1930-).

4.1533. Kuczer Ilia, 1846-, właściciel domu w Grabowcu

Urodził się w 1846 roku (około).

Właściciel domu w Grabowcu (-1914-)[2361].

4.1534. Kuczer Mordko, stolarz w Grabowcu

Stolarz w Grabowcu (-1928-1930-)[2362].

Dzieci:

- *Hena*, 1917-. Ur. w 1917 roku w Grabowcu
- *Rosia*, 1919-. Ur. ok 1919 roku w Grabowcu.

4.1535. Kuczyńska Marianna z Poturzyńskich, 1888-

Urodziła się w 1888 roku (około).

Mąż: Zygmunt Kuczyński. Patrz hasło: Kuczyński Zygmunt[2363].

4.1536. Kuczyński Franciszek Antoni, 1910-, aptekarz w Komarowie /MK/

Urodził się w 1910 roku (około).

Magister farmacji. Aptekarz w Komarowie (-1939-1942-)[2364]. Według stanu na 1 maja

[2357] APZ AOBG, sygn. 88/770/0/-/35, k. 82/30.
[2358] Kopia dokumentu z 1868.
[2359] APZ AOBG, sygn. 88/770/0/-/35, k. 88/36.
[2360] KAP 1926/27, s. 1105; KAP 1928, s. 532; KAP 1930, s. 522; KGOP 1926/27.
[2361] APZ AOBG, sygn. 88/770/0/-/35, k. 37/36.
[2362] KAP 1928, s. 532; KAP 1930, s. 522; KGOP 1926/27.
[2363] APRG, Księga urodzeń, 1912-1920, k. 390/192.
[2364] APRKomarów, Księga urodzeń, 1939-1942 (t. XII), k. 14; Amtliches Fernsprechbuch für den Distrikt Lublin = Urzędowa Książka Telefoniczna dla Dystryktu Lublin, Kraków-Warszawa, 1942.

Przy wykorzystywaniu proszę podawać: Kulik Renata, Kulik Henryk, „Grabowiecki Słownik Biograficzny", Instytut Historii im. Wojtka Kulika, https://rodzinakulik.eu/, v. 04.08.2024

1942 roku dysponował telefonem o numerze 6[2365].

Żona: Zofia z Kluchów. Urodziła się w 1911 roku (około).

Syn: Wojciech Edward[2366].

4.1537. Kuczyński Kazimierz, 1858-, kowal w Wojsławicach

Urodził się w 1858 roku (około).

Kowal w Wojsławicach (-1884-)[2367].

4.1538. Kuczyński Leon Jan Kanty, 1837-1887

/zdjęcie nagrobka, MS/

Herbu Ślepowron. Urodził się w 1837 roku[2368].

Zmarł 22 maja 1887 roku. Pochowany na cmentarzu w Warężu (współcześnie Ukraina).

4.1539. Kuczyński Zygmunt, 1890-, gminny pisarz w Miączynie

Urodził się w 1890 roku (około).

Gminny pisarz w Miączynie (-1918-)[2369].

Żona: Marianna z Poturzyńskich. Patrz hasło: Kuczyńska Marianna z Poturzyńskich.

Dzieci:

- Marian Czesław, 1918-. Urodził się 15 sierpnia 1918 roku w Miączynie (parafia r.l. Grabowiec). Rodzicami chrzestnymi byli: Józef Weychert (lat 47, rządca, Świdniki) i Matylda Weychert[2370].

4.1540. Kuczewska, dziedziczka części dóbr Skomorochy Małe

Współdziedziczka dóbr Skomorochy Małe (lit. G; -1823-)[2371].

14 maja 1823 roku Komisja Hipoteczna Województwa Lubelskiego ponownie wezwała, do uregulowania praw własności zgodnie z art. 148 ustawy o przywilejach i hipotekach, m.in. dóbr Skomorochy Małe lit. G na 28 czerwca 1823 roku[2372].

4.1541. Kuczewska Anna z Danielewskich

Mąż: Wincenty Kuczewski. Patrz hasło: Kuczewski Wincenty[2373].

4.1542. Kuczewska Domicella z Gosławskich, 1785-1828

Urodziła się w 1785 roku w *Woli Kieliskiej*, córka Antoniego i Anieli z Chornowskich małżonków Gosławskich[2374].

Zmarła, w wieku 43 lat, 21 lutego 1828 roku w Ubrodowicach (parafia r.l. Moniatycze).

[2365] Amtliches Fernsprechbuch für den Distrikt Lublin = Urzędowa Książka Telefoniczna dla Dystryktu Lublin, Kraków-Warszawa, 1942.
[2366] APRKomarów, Księga urodzeń, 1939-1942 (t. XII), k. 14.
[2367] APRG, Księga małżeństw, 1883-1907, k. 24/40.
[2368] Tablica nagrobna na cmentarzu w Warężu (foto Mateusz Skórzewski).
[2369] APRG, Księga urodzeń, 1912-1920, k. 390/192.
[2370] APRG, Księga urodzeń, 1912-1920, k. 390/192.
[2371] DUWL 1823, Nr 20, s. 340.
[2372] DUWL 1823, Nr 20, s. 340.
[2373] APL APRG, sygn. 351824/0/2.4/60, k. 296/132.
[2374] APL APRMoniatycze, sygn. 35/1882/0/2.4/12, k. 60/5.

Przy wykorzystywaniu proszę podawać: Kulik Renata, Kulik Henryk, „Grabowiecki Słownik Biograficzny", Instytut Historii im. Wojtka Kulika, https://rodzinakulik.eu/, v. 04.08.2024

Pozostawiła męża Michała Kuczewskiego[2375].

Mąż: Michał Kuczewski. Patrz hasło: Kuczewski Michał[2376].

4.1543. Kuczewska Marianna, 1736-1800

Zmarła, w wieku 64 lat, 29 marca 1800 roku w parafii r.l. w Grabowcu[2377].

4.1544. Kuczewski Jacek, 1735-1795

Zmarł, w wieku 60 lat, 7 marca 1795 roku w Grabowcu[2378].

4.1545. Kuczewski Jan, deputowany na Sejm

Deputowany na Sejm Królestwa Polskiego z okręgu gminnego powiatu lubelskiego województwa lubelskiego (1830-1831)[2379].

4.1546. Kuczewski Michał, 1776-1830, dziedzic cząstki dóbr Skomorochy Małe, szynkarz

Urodził się w 1776 roku (około), syn Wincentego i Anny z Danielewskich małżonków Kuczewskich[2380].

Ekonom dóbr Tuczępy (-15.04.1811-)[2381].

Dziedzic części dóbr Skomorochy Małe (-11.06.1811-1825-; lit. *K*)[2382].

Szynkarz w Ubrodowicach (-23.02.1828-)[2383].

Zmarł, w wieku 64 lat, jako wdowiec, 2 listopada 1830 roku w Skomorochach Małych. Świadkami sporządzenia aktu zgonu byli: Mikołaj Trębicki (lat 70, Skomorochy Małe), Paweł Kostrzewski (lat 82, Skomorochy Małe, sąsiad)[2384].

Żona: Domicella z Gosławskich. Patrz hasło: Kuczewska Domicella z Gosławskich.

Dzieci:

- Antonina, 1811-. Urodziła się 9 czerwca 1811 roku w Skomorochach Małych. Świadkami sporządzenia aktu urodzenia byli: Benedykt Nartowski i Antoni Bełdowski[2385].

4.1547. Kuczewski Wincenty

Żona: Anna Danielewskich. Patrz hasło: Kuczewska Anna z Danielewskich[2386].

Dzieci:

- Michał, 1766-1830. Patrz hasło: Kuczewski Michał.

4.1548. Kuczkowski Franciszek, 1793-, gorzelnik w Szystowicach

Urodził się w 1793 roku (około).

[2375] APL APRMoniatycze, sygn. 35/1882/0/2.4/12, k. 60/5.
[2376] APL APRG, sygn. 35/1824/0/1/2, k. 64/107.
[2377] APL APRG, sygn. 35/106/10/-/23.
[2378] APL APRG, sygn. 35/106/10/-/23.
[2379] Odręczny wykaz posłów i deputowanych na Sejm Królestwa Polskiego w 1830 roku.
[2380] APL APRG, sygn. 351824/0/2.4/60, k. 296/132.
[2381] APL APRG, sygn. 35/1824/0/1/2, k. 44/73.
[2382] DUWL 1825, Nr 15, s. 146; APL APRG, sygn. 35/1824/0/1/2, k. 64/107.
[2383] APL APRMoniatycze, sygn. 35/1882/0/2.4/12, k. 60/5.
[2384] APL APRG, sygn. 351824/0/2.4/60, k. 296/132.
[2385] APL APRG, sygn. 35/1824/0/1/2, k. 64/107.
[2386] APL APRG, sygn. 351824/0/2.4/60, k. 296/132.

Przy wykorzystywaniu proszę podawać: Kulik Renata, Kulik Henryk, „Grabowiecki Słownik Biograficzny", Instytut Historii im. Wojtka Kulika, https://rodzinakulik.eu/, v. 04.08.2024

Gorzelnik w Szystowicach (-1843-)[2387].
Żona: Marianna z Czerwińskich. Urodziła się w 1803 roku (około).
Dzieci:
- Marianna, 1843-. Urodziła się 31 stycznia 1843 roku w Szystowicach[2388].

4.1549. Kuczmara Ewa, 1828-, babka odbieralna

Urodziła się w 1828 roku (około).
Akuszerka w Skomorochach Wielkich (-1868-)[2389].

4.1550. Kuczmara Paweł, wójt gminy Skomorochy Małe

Wójt gminy Skomorochy Małe (-1788-)[2390].
Żona: Krystyna[2391].
Dzieci:
- Piotr, 1779-. Urodził się 25 czerwca 1779 roku w Skomorochach Małych[2392].
- Józef, 1783-. Urodził się 20 marca 1783 roku w Skomorochach Małych[2393].

4.1551. Kuczmara Piotr

Mieszkał w Skomorochach Małych (-1783-)[2394].
Żona: Katarzyna.
Dzieci:
- Zofia, 1783-. Urodziła się 12 maja 1783 roku w Skomorochach Małych[2395].

4.1552. Kuczmur Apolonia /Kuczmara/, 1774-, akuszerka

Urodziła się w 1774 roku.
Akuszerka w Skomorochach Wielkich (-1857-)[2396].

4.1553. Kudasiewicz Adolf, 1820-1865, nauczyciel szkoły w Szczebrzeszynie

Urodził się w 1820 roku w Krakowie.
Nauczyciel Szkoły im. Zamojskich w Szczebrzeszynie (-1852). Nauczyciel w Warszawie[2397].
Zmarł w 1865 roku w Warszawie.

4.1554. Kudelska Augusta Scholastyka Klementyna z Baranowskich, 1843-

Urodziła się 28 sierpnia 1843 roku w Lublinie, córka Jana Nepomucena i Józefy z Łastowieckich małżonków Baranowskich. Rodzicami chrzestnymi bylu: Klemens Łastowiecki (adwokat Sądu Apelacyjnego w Lublinie) i Apolonia Piasecka oraz Ignacy Baranowski i

[2387] APL APRG, sygn. 35/1824/0/2.4/55, k. 1071/138.
[2388] APL APRG, sygn. 35/1824/0/2.4/55, k. 1071/138.
[2389] APRG, Księga urodzeń, 1862-1871, k. 415/55.
[2390] APL AMG, sygn. 35/32/0/-/13, k. 183.
[2391] APL APRG, sygn. 35/106/10/-/20.
[2392] APL APRG, sygn. 35/106/10/-/20.
[2393] APL APRG, sygn. 35/106/10/-/20.
[2394] APL APRG, sygn. 35/106/10/-/20.
[2395] APL APRG, sygn. 35/106/10/-/20.
[2396] APRG, Księga urodzeń, 1857-1862, k. 7/14.
[2397] Klukowski DSIZ, s. 68, 69.

Przy wykorzystywaniu proszę podawać: Kulik Renata, Kulik Henryk, „Grabowiecki Słownik Biograficzny", Instytut Historii im. Wojtka Kulika, https://rodzinakulik.eu/, v. 04.08.2024

Eleonora Piasecka[2398].

Mąż: Władysław Kazimierz Kudelski. Patrz hasło: Kudelski Władysław Kazimierz. Ślub odbył się, 14 stycznia 1866 roku, w kościele r.l. św. Jana w Lublinie[2399].

4.1555. Kudelski Władysław Kazimierz, 1840-

Urodził się w 1840 roku (około) w Lublinie, syn Andrzeja i Elżbiety małżonków Kudelskich. Mieszkał w Warszawie (-1866-; parafia św. Jana w Warszawie).

Patron trybunału (-1866-)[2400].

Żona: Augusta Scholastyka Klementyna z Baranowskich. Patrz hasło: Kudelska Augusta Scholastyka Klementyna z Baranowskich.

4.1556. Kudełko Agnieszka, 1787-, babka odbieralna w Skibicach

Urodziła się w 1787 roku (około).

Babka odbieralna w Skibicach (-1832-)[2401].

4.1557. Kudlicka Salomea Zofia z Czarnołuskich, 1794-1848

Urodziła się w 1794 roku (około), córka Michała i Rozalii ze Słowikowskich małżonków Czarnołuskich[2402].

Zmarła, w wieku 50 lat – wg aktu zgonu, córka adwokatów z Lublina, 11 stycznia 1848 roku w Tomaszowie Lubelskim. Pozostawiła męża Wawrzyńca. Zgon zgłosił Stanisław Kudlicki (policjant, lat 22, Tomaszów Lubelski, syn)[2403].

Mąż: Wawrzyniec Kudlicki. Ślub odbył się, 2 lutego 1817 roku, w kościele r.l. w Tomaszowie Lubelskim.

4.1558. Kudlicki Wawrzyniec, 1792-

Urodził się w 1792 roku (około).

Żona: Salomea Zofia z Czarnołuskich. Patrz hasło: Kudlicka Salomea Zofia z Czarnołuskich.

Dzieci:

- Stanisław, 1823-. Urodził się 7 maja 1823 roku w Tomaszowie Lubelskim[2404]. Policjant w Tomaszowie Lubelskim (-1848-). Żona: Salomea Kizowska.

4.1559. Kudriawcew Jerzy, nauczyciel w Żukowie

4.1560. Kuhn Benignus, -1848

Zmarł 15 września 1848 roku we wsi Zameczek[2405].

Żona: Franciszka z Drobaczyński. Patrz hasło: Kuhn Franciszka z Drobaczyńskich.

Dzieci:

- Natalia Marcjanna Franciszka, 1848-. Urodziła się 2 maja 1848 roku we wsi Zameczek.

[2398] APL APRLublinJana, sygn. 35/1859/0/2.4/23, k. 98/248.
[2399] APL APRLublinJana, sygn. 35/1859/0/2.4/49, k. 173/8.
[2400] APL APRLublinJana, sygn. 35/1859/0/2.4/49, k. 173/8.
[2401] APL APRG, sygn. 35/1824/0/2.4/55, k. 36/725.
[2402] APL APRTomaszówL, sygn. 35/1937/0/1/30, k. 72/46.
[2403] APL APRTomaszówL, sygn. 35/1937/0/2.4/71, k. 143/17.
[2404] APL APRTomaszówL, sygn. 35/1937/0/1/43, k. 48/126.
[2405] APL APRUchanie, sygn. 35/1946/0/2.4/39, k. 40/100.

Przy wykorzystywaniu proszę podawać: Kulik Renata, Kulik Henryk, „Grabowiecki Słownik Biograficzny", Instytut Historii im. Wojtka Kulika, https://rodzinakulik.eu/, v. 04.08.2024

Rodzicami chrzestnymi byli: Aleksander Borucki (dziedzic połowy dóbr Drohiczany i Glinisk) i Teofila Urbańska oraz Paweł Urbański i Izabela Borucka[2406].

4.1561. Kuhn Franciszka z Drobaczyńskich, 1819-

Urodziła się w 1819 roku (około) [2407].
Mąż: Benignus Kuhn. Patrz hasło: Kuhn Benignus.

4.1562. Kujawski Adam, 1787-1855, oficjalista prywatny

Urodził się w 1787 roku (około). Mieszkał w Siedlisku (-23.11.1855).
Oficjalista prywatny (przed 1855)[2408].
Zmarł 23 listopada 1855 roku w Siedlisku.
Żona: Magdalena z Krassuskich (ur. ok. 1817).

4.1563. Kukawska Apolonia, 1765-

Urodziła się w 1765 roku (około).
Mąż: Gaspar Kukawski. Patrz hasło: Kukawski Gaspar[2409].

4.1564. Kukawski Gaspar, 1758-

Urodził się w 1758 roku (około).
Ekonom dóbr Siennica Królewska (-1791-1792-)[2410].
Żona: Apolonia. Patrz hasło: Kukawska Apolonia.

4.1565. Kukawski Stanisław, 1864-

Urodził się w 1864 roku (około).
Dziedzic połowy dóbr Wereszczyn (-1903-)[2411].

4.1566. Kukiel Emilia ze Świrskich, 1821-

Urodziła się w 1821 roku (około) w Gdeszynie, córka Józefa i Wiktorii [Wiktorii Antoniny Józefy] z Terleckich małżonków Świrski[2412].
26 września 1853 roku została „spłacona" przez brata Albina Eugeniusza Świrskiego[2413].
Matka chrzestna Feliksa Franciszka Ignacego Radziejowskiego (1837).
Mąż: Jan Pius Kukiel. Patrz hasło: Kukiel Jan Pius. Ślub odbył się, 4 listopada 1839 roku, w kościele r.l. w Grabowcu.

4.1567. Kukiel Helena z Holtzerów, 1866-1908

Urodziła się 29 marca 1866 roku w miejscowości Siemnice (parafia r.l. Wożuczyn), córka Franciszka Bronisława Michała i Agnieszki Karoliny Władysławy Walerii z Przesmyckich

[2406] APL APRUchanie, sygn. 35/1946/0/2.4/39, k. 40/100.
[2407] APL APRUchanie, sygn. 35/1946/0/2.4/39, k. 40/100.
[2408] APRG, Księga zgonów, 1847-1862, k. 490/515.
[2409] APL KomisjeCWZCh, sygn. 35/18/0/-/4, k. 138.
[2410] APL KomisjeCWZCh, sygn. 35/18/0/-/4, k. 138.
[2411] APL APRWereszczyn, sygn. 35/1951/0/2.2/10, k. 66/35.
[2412] APL APRG, sygn. 35/1824/0/2.4/58, k. 126/52; APL APRG, sygn. 35/1824/0/2.4/55, k. 550/142.
[2413] APL TKZLublin, sygn. 35/650/0/1/51, k. 1-28.

Przy wykorzystywaniu proszę podawać: Kulik Renata, Kulik Henryk, „Grabowiecki Słownik Biograficzny", Instytut Historii im. Wojtka Kulika, https://rodzinakulik.eu/, v. 04.08.2024

małżonków Holtzer[2414].

Zmarła 30 maja 1908 roku we wsi Siemnice. Pozostawiła męża. Pochowana, w grobowcu rodzinnym, na cmentarzu parafialnym w Wożuczynie. W grobowcu pochowana jest także matka[2415].

Mąż: Józef Kukiel. Patrz hasło: Kukiel Józef. Ślub odbył się, 10 stycznia 1889 roku, w kościele r.l. w Wożuczynie.

4.1568. Kukiel Jan Pius, 1816-1877, dzierżawca wsi Zaborce, Gruszka Zaporoska

Urodził się 11 marca 1816 roku w Międzyrzeczu Podlaskim, syn Adolfa i Zofii z Fredrów (mieszkali w Woli Gródeckiej, -1839-; zmarli w Międzyrzeczu Podlaskim; świadkiem sporządzenia aktu zgonu był m.in. Leonard Gogolewski)[2416]. Mieszkał w Gdeszynie (-1839-), Czartowczyku (-1845-1850-), Teratynie (-1855-), Bodaczowie (-1863-), Gruszce Zaporoskiej (-24.03.1877).

Dzierżawca wsi Zaborce (-1844-), Czartowczyk (-1845-1850-; parafia r.l. Wożuczyn), Gruszka Zaporoska (-24.03.1877; współcześnie: gmina Radecznica, pow. tomaszowski).

Świadek sporządzenia aktu zgonu Karola Tuszyńskiego (1863).

Zmarł 24 marca 1877 roku w Gruszce Zaporoskiej (wówczas parafia Mokrelipie). Pozostawił żonę.

Rodzina: ks. Adam Kukiel.

Żona: Emilia ze Świrskich. Patrz hasło: Kukiel Emilia ze Świrskich.

Dzieci:

- Eleonora Joanna Emma, 1845-. Patrz hasło: Plate Eleonora Joanna Emma z domu Kukiel.
- Józef, 1853-. Patrz hasło: Kukiel Józef.
- Antonina Marcela, 1855-. Urodziła się 26 kwietnia 1855 roku we wsi Teratyn. Rodzicami chrzestnymi byli: Michał Piotrowicz (dzierżawca dóbr Krobonosz; gmina Sawin) i Józefa Teleżyńska (dziedziczka dóbr Łuszczów), Michał Teleżyński (dziedzic dóbr Łuszczów) i Józefa Piotrowicz (żona Michała). Świadkami sporządzenia aktu urodzenia byli: Albin Świrski (dziedzic dóbr Gdeszyn), Mikołaj Władyczko (komendant 5. Roty Pułku Galicyjskiego; lat 23)[2417].

4.1569. Kukiel Jan, 1815-, rządca dóbr Wojsławice

Urodził się w 1815 roku (około).

Rządca dóbr Wojsławice (-1860-)[2418].

4.1570. Kukiel Józef, 1852-

Urodził się 8 kwietnia 1852 roku w Teratynie (parafia r.l. Uchanie), syn Jana Piusa i Emilii ze Świrskich małżonków Kukiel. Rodzicami chrzestnymi byli: Tytus Rakowski (dzierżawca dóbr Stepankowice) i Teofila Walewska (dziedziczka dóbr Peresołowice, Dobromierzyce) oraz Józef Walewski (dziedzic dóbr Peresołowice, Dobromierzyce) i Marianna Tomczycka (żona rządcy dóbr Stepankowice)[2419].

[2414] APL APRWożuczyn, sygn. 35/1961/0/2.4/56, k. 13/31; APZ APRWożuczyn, sygn. 88/645/0/-/13, k. 56/29.
[2415] APZ APRWożuczyn, sygn. 88/645/0/-/33, k. 112/72.
[2416] APL APRMiędzyrzec, sygn. 35/1879/0/1/5, k. 22/32; APL APRG, sygn. 35/1824/0/2.4/33, k. 7/8. APL APRG, sygn. 35/1824/0/2.4/62, k. 40/106; APL APRG, sygn. 35/1824/0/2.4/58, k. 126/52; APZ APRMokrelipie, sygn. 88/620/0/-/2, k. 68/28; APRWożuczyn, sygn. 35/1961/0/2.4/36, k. 6/10; APL APRWożuczyn, sygn. 35/1961/0/2.4/41, k. 63/7.
[2417] APL APRUchanie, sygn. 35/1946/0/2.4/46, k. 8/23.
[2418] APL APRWojsławice, sygn. 35/1960/0/2.4/80, k. 27/79, 80/8.
[2419] APL APRUchanie, sygn. 35/1946/0/2.4/43, k. 21/61; APZ APRWożuczyn, sygn. 88/645/0/-/13, k. 56/29.

Przy wykorzystywaniu proszę podawać: Kulik Renata, Kulik Henryk, „Grabowiecki Słownik Biograficzny", Instytut Historii im. Wojtka Kulika, https://rodzinakulik.eu/, v. 04.08.2024

Arendator folwarku Gruszka (-1889-).
Żona: Helena z Holtzerów. Patrz hasło: Kukiel Helena z Holtzerów.

4.1571. Kukiełka Anna z Kowalczuków, 1854-

Urodziła się w 1854 roku (około).
Mąż: Piotr Kukiełka. Patrz hasło: Kukiełka Piotr[2420].

4.1572. Kukiełka Bronisław Mieczysław, 1924-2005, pracownik urzędu poczty i telekomunikacji

Zdjęcie 74 – Bronisław Mieczysław Kukiełka. Zdjęcie ze zbiorów Elżbiety Poninkiewicz.

Urodził się 17 lutego 1924 roku w Grabowcu-Góra, syn Władysława i Kseni z Pawluków małżonków Kukiełka.
Długoletni pracownik Urzędu Pocztowo-Telekomunikacyjnego w Grabowcu.
Strażak ochotnik z długim stażem, wielokrotnie odznaczany za służbę. Pełnił funkcję skarbnika OSP Grabowiec (-1964-).
Zmarł 11 grudnia 2005 roku. Pochowany na cmentarzu parafialnym w Grabowcu[2421].
Żona: Wanda Maria Wolanin. Ślub odbył się w kościele r.l. w Hrubieszowie. Zmarła, w wieku 84 lat, 21 listopada 2014 roku[2422].

4.1573. Kukiełka Franciszek, 1886-, sprzedawca

Urodził się w 1886 roku (około).
Sprzedawca w sklepie „*Konsumenckie Słońce*" w Grabowcu (-1911-1912-)[2423].
Żona: Lucyna Seweryna (ur. ok. 1888).
Dzieci:
- Stanisława, 1911-. Urodziła się 26 listopada 1911 roku w Grabowcu.

4.1574. Kukiełka Ksenia z Pawluków

4.1575. Kukiełka Piotr, 1849-, włościanin w Grabowcu

[2420] APZ APPG, sygn. 88/666/0/-/6, k. 56/67.
[2421] Informacja z nagrobka.
[2422] Klepsydry, Towarzystwo Przyjaciół Grabowca http://www.tpg-grabowiec.pl, administrator Tadeusz Halicki (v. 01.09.2018).
[2423] APRG, Księga urodzeń, 1907-1912, k. 410/297, 421/3.

Przy wykorzystywaniu proszę podawać: Kulik Renata, Kulik Henryk, „Grabowiecki Słownik Biograficzny", Instytut Historii im. Wojtka Kulika, https://rodzinakulik.eu/, v. 04.08.2024

Urodził się 1849 roku (około).
Włościanin w Grabowcu (-1880-)[2424].
Żona: Anna z Kowalczuków. Patrz hasło: Kukiełka Anna z Kowalczuków.
Dzieci:
- Maria, 1880-1882. Urodziła się 26 grudnia 1880 roku w Grabowcu. Zmarła 28 marca 1882 roku w Grabowcu[2425].

4.1576. Kukiełka Władysław, szewc w Grabowiec-Górze

Urodził się 1891 roku (około).
Szewc w Grabowiec-Górze (-1924-).
Żona: Ksenia z Pawluków. Urodziła się w 1891 roku (około).
Dzieci:
- Bronisław Mieczysław, 1924-2005. Patrz hasło: Kukiełka Bronisław Mieczysław.

4.1577. Kulawiuk Krzysztof

Mieszkał w Grabowczyku (-1783-)[2426].
Żona: Agnieszka.
Dzieci:
- Katarzyna, 1783-. Urodziła się 30 kwietnia 1783 roku w Grabowczyku[2427].

4.1578. Kulawiuk Marcin

Mieszkał w Grabowczyku (-1781-)[2428].
Żona: Rozalia.
Dzieci:
- Adam, 1781-. Urodził się 23 grudnia 1781 roku w Grabowczyku[2429].

4.1579. Kulawiuk Marianna, 1741-1832, babka odbieralna w Grabowcu

Urodziła się w 1741 roku (około).
Babka odbieralna w Grabowcu (-19.11.1832)[2430].
Zmarła, w wieku 91 lat, 19 listopada 1832 roku w Grabowcu.
Mąż: zmarł ok. 1802 roku.

4.1580. Kulawiuk Rozalia ze Szwedów

4.1581. Kulawiuk Wojciech

4.1582. Kulczycka Emilia z Kulików, 1883-1914

Urodziła się w 1883 roku (około) w Baranowie (parafia r.l. Baranów), córka Jakuba (felczera w Baranowie, ur. ok. 1850) i Marianny z domu Rola małżonków Kulik. Mieszkała w Warszawie (-1906-; parafia r.l. św. Aleksandra).

[2424] APZ APPG, sygn. 88/666/0/-/6, k. 56/67.
[2425] APZ APPG, sygn. 88/666/0/-/6, k. 56/67; APL APPG, sygn. 35/2211/0/1.3/2, k. 281/11.
[2426] APL APRG, sygn. 35/106/10/-/20.
[2427] APL APRG, sygn. 35/106/10/-/20.
[2428] APL APRG, sygn. 35/106/10/-/20.
[2429] APL APRG, sygn. 35/106/10/-/20.
[2430] APL APRG, sygn. 35/1824/0/2.4/61, k. 61/101.

Przy wykorzystywaniu proszę podawać: Kulik Renata, Kulik Henryk, „Grabowiecki Słownik Biograficzny", Instytut Historii im. Wojtka Kulika, https://rodzinakulik.eu/, v. 04.08.2024

Zmarła, w wieku 29 lat, 10 maja 1914 roku[2431].

Mąż: Adam Kulczycki. Patrz hasło: Kulczycki Adam. Ślub odbył się, 18 lipca 1906 roku, w kościele r.l. w Baranowie[2432].

4.1583. Kulczycka Marianna z Pyrów, 1890- /R/

Urodziła się 23 czerwca 1890 roku w Grabowcu, córka Pawła i Katarzyny z Ulanowskich małżonków Pyra. Chrztu udzielił, ks. Stanisław Retke – administrator parafii r.l. w Grabowcu, 29 czerwca 1890 roku w kościele r.l. w Grabowcu. Rodzicami chrzestnymi byli: Antoni Boczkowski (lat 27) i Marianna Trybalska. Świadkiem sporządzenia aktu chrztu był także Karol Trybalski (lat 47)[2433].

Zdjęcie 75 – Rok 1932. Częstochowa. Rodzina Kulczyckich z Lublina. Marianna z Pyrów i Adam małżonkowie Kulczyccy z dziećmi. Od lewej Marianna z Pyrów Kulczycka, Krystyna Wiktoria Kulczycka, Adam Kulczyki, Marian Kulczycki. Zdjęcie ze zbiorów Katarzyny Rzepka.

Mąż: Adam Kulczycki. Patrz hasło: Kulczycki Adam. Ślub odbył się, 18 lipca 1914 roku, w kościele r.l. w Grabowcu. Świadkami ślubu byli: Władysław Pyra (lat 36, właściciel ziemski z Chełma) oraz Piotr Ulanowski (lat 38, właściciel ziemski z Grabowca).

4.1584. Kulczycka Otylia Celestyna Natalia z Preszelów /Kulczycka Otitille Celestine de

[2431] APRBaranów, Akta zgonów, 1900-1918, k. /96.
[2432] APRBaranów, Akta zgonów, 1900-1918, k. 184/50.
[2433] APRG, Księga urodzeń, 1881-1890, k. 353/88; APRG, Księga małżeństw, 1908-1926, k. 514/45.

Przy wykorzystywaniu proszę podawać: Kulik Renata, Kulik Henryk, „Grabowiecki Słownik Biograficzny", Instytut Historii im. Wojtka Kulika, https://rodzinakulik.eu/, v. 04.08.2024

Preschel/, 1820-

Herbu Trzciniec. Urodziła się 18 października 1820 roku we wsi Wola Żółkiewska (na zamku; parafia r.l. Żółkiewka; zwana Wólka), córka Ludwika i Ludwiki z Weberów de Rittersdorf małżonków Preszel[2434].

Wylegitymowana ze szlachectwa (30.04.1846, herb Trzciniec)[2435].

Mąż: Józef Kulczycki. Patrz hasło: Kulczycki Józef. Ślub odbył się, w 1855 roku, w kościele ewangelicko-augsburskim w Lublinie.

4.1585. Kulczycka Wiktoria Maria z Nowackich, 1853- /R/

Urodziła się 24 listopada 1853 roku we wsi Żabia Wola (parafia r.l. Krężnica Jara), córka Ignacego (leśniczego) i Katarzyny z Żurawskich małżonków Nowackich. Mieszkała w Bystrzycy (-1873-; parafia r.l. Bychawka)[2436].

Zdjęcie 76 – Rok 1871 (około). Wiktoria Nowacka, po mężu Kulczycka. Zdjęcie ze zbiorów Katarzyna Rzepka.

[2434] APL APRŻółkiewka, sygn. 35/1967/0/1/11, k. 51/84; APL DeputacjaSGL, sygn. 35/233/0/-/108, k. 4, 5.
[2435] APL DeputacjaSGL, sygn. 35/233/0/-/108, k. 4, 5.
[2436] APL APRKrężnicaJ, sygn. 35/1965/0/2.4/41, k. 46/91; APL APRBychawka, sygn. 35/1655/0/2.4/80, k. 32/14; APL APRKrzczonów, sygn. 35/1852/0/2.4/89, k. 64/264

Przy wykorzystywaniu proszę podawać: Kulik Renata, Kulik Henryk, „Grabowiecki Słownik Biograficzny", Instytut Historii im. Wojtka Kulika, https://rodzinakulik.eu/, v. 04.08.2024

Zdjęcie 77 – Rok 1873 (około). Wiktoria Nowacka, po mężu Kulczycka. Zdjęcie ze zbiorów Katarzyna Rzepka.

Zdjęcie 78 – Rok 1873 (około). Wiktoria Nowacka, po mężu Kulczycka. Zdjęcie ze zbiorów Katarzyna Rzepka.

Instytut Historii im. Wo

Zdjęcie 79 – Rok 1898 (około). Wiktoria z Nowackich Kulczycka. Zdjęcie ze zbiorów Katarzyna Rzepka.

Mąż: Kulczycki Marcin. Patrz hasło: Kulczycki Marcin. Ślub odbył się, 2 sierpnia 1873 roku, w kościele r.l. w Bychawce.

4.1586. Kulczycki Adam, 1884-1953, konduktor /R/

Urodził się 8 grudnia 1884 roku w Krzczonowie (parafia r.l. Krzczonów), syn Marcina i Wiktorii Marii z Nowackich małżonków Kulczyckich. Ochrzczony 28 grudnia 1884 roku w kościele r.l. w Krzczonowie, przez proboszcza parafii r.l. Krzczonów ks. Wojciecha Witkowskiego. Rodzicami chrzestnymi byli: Władysław Rajkiewicz (lat 49) i Karolina Iwanicka. Mieszkał w Chełmie (-1914-), Lublinie (-1922-1926-; stałe zamieszkanie w gminie Bychawa)[2437].

Kupiec w Chełmie (-1913-1914-). Konduktor (-1922-), kolejarz (-1926-).

Zmarł, jako emeryt kolejowy, 27 lipca 1953 roku w Lublinie (parafia Najświętszego Serca Jezusowego). Pochowany na cmentarzu w Lublinie, przy ulicy Lipowej. Zgon zgłosiła Maria Kulczycka (lat 63, gospodyni domowa; żona).

[2437] APL APRKrzczonów, sygn. 35/1852/0/2.4/89, k. 64/264; APRLublinNSJ, Akta zgonów, 1946-1953, k. 98/45; APRG, Księga małżeństw, 1908-1926, k. 514/45.

Przy wykorzystywaniu proszę podawać: Kulik Renata, Kulik Henryk, „Grabowiecki Słownik Biograficzny", Instytut Historii im. Wojtka Kulika, https://rodzinakulik.eu/, v. 04.08.2024

Rzeczpospolita Polska

Odpis skrócony aktu zgonu

Dokument 20 – Rok 2017, 20 kwietnia. Odpis skrócony aktu zgonu Adama Kulczyckiego. Dokument ze zbiorów Katarzyny Rzepka.

Żona (I): Emilia z Kulików. Patrz hasło: Kulczycka Emilia z Kulików.

Dzieci:

- Kazimierza Emilia, 1907-1907. Urodziła się w 1907 roku Baranowie (parafia r.l. Baranów). Zmarła, mając 10 tygodni życia, 17 maja 1907 roku w Baranowie[2438].
- Jerzy Michał, 1913-. Urodził się 22 maja 1913 roku w Chełmie. Rodzicami chrzestnymi byli Aleksander Kulczycki i Maria Ciechanowska[2439].

Żona (II): Marianna z Pyrów. Patrz hasło: Kulczycka Marianna z Pyrów.

Dzieci:

- Tadeusz, 1919-1926. Urodził się w Lublinie. Zmarł, w wieku 6 lat i siedmiu miesięcy, 16 czerwca 1926 roku w Lublinie (Bronowice, parafia r.l. św. Michała w Lublinie)[2440].
- Kulczycki, 1922-1922. Zmarł, mając trzy godziny życia, 21 sierpnia 1922 roku w Lublinie (Bronowice, parafia r.l. św. Michała w Lublinie)[2441].
- Krystyna Wiktoria, 1921-1961. Patrz hasło: Piętka Krystyna Wiktoria z Kulczyckich.
- Maria Zofia, 1926-1926. Urodziła się w Lublinie. Zmarła, mając dwa dni życia, 11 listopada 1926 roku w Lublinie (Bronowice; parafia św. Michała w Lublinie)[2442].
- Marian /Adam/. Patrz hasło: Kulczycki Marian /Adam/.
- Henryk, -1999.

[2438] APRBaranów, Akta zgonów, 1900-1918, k. 87/76.
[2439] APL APRChełm, sygn. 35/1657/0/2.4/177, k. 140/276.
[2440] APRLublinMichała, Akta zgonów, 1922-1930, k. 125/156.
[2441] APRLublinMichała, Akta zgonów, 1922-1930, k. 1/221.
[2442] APRLublinMichała, Akta zgonów, 1922-1930, k. 135/256.

Przy wykorzystywaniu proszę podawać: Kulik Renata, Kulik Henryk, „Grabowiecki Słownik Biograficzny", Instytut Historii im. Wojtka Kulika, https://rodzinakulik.eu/, v. 04.08.2024

- Barbara, 1930-1945. Urodziła się w Lublinie. Zmarła, w wieku 15 lat, jako panna i uczennica, 8 stycznia 1945 roku w Szpitalu św. Wincentego w Lublinie[2443].

4.1587. Kulczycki Aleksander, 1879-

Urodził się w 1879 roku (około).
Kupiec w Chełmie (-1913-).
Ojciec chrzestny Jerzego Michała Kulczyckiego (1913)[2444].

4.1588. Kulczycki Henryk, -1999

Urodził się w Lublinie, syn Adama i Marianny z Pyrów małżonków Kulczyckich.

4.1589. Kulczycki Ignacy, leśniczy w Liwczy

Leśniczy w Liwczy (-1835-; wieś Liwcze, parafia r.l. Waręż)[2445].
Żona: Ludwika z Galickich.
Dzieci:
- Aniela, 1835-. Urodziła się 20 czerwca 1835 roku we wsi Liwcze (parafia r.l. Waręż)[2446].

4.1590. Kulczycki Józef, 1805-1855, dziedzic dóbr Wola Żółkiewska

Urodził się w 1805 roku (około) w Warszawie, syn Józefa i Marianny z domu Blum małżonków Kulczycki.
Dziedzic dóbr Wola Żółkiewska (-1852-)[2447].
Zmarł, w wieku 50 lat, 7 kwietnia 1855 roku w Lublinie. Pozostawił żonę Otylię i syna Stanisława. W Gazecie Warszawskiej ukazał się nekrolog Józefa[2448].

Żona (I): Wanda z Potkawskich.
Żona (II): Otylia Celestyna Natalia z Preszelów. Patrz hasło: Kulczycka Otylia Celestyna Natalia z Preszelów.
Dzieci:
- Stanisław.

4.1591. Kulczycki Marcin, 1845-, pisarz prowentowy w Krzczonowie

Urodził się w 1845 roku (około) w Lublinie, syn Franciszka (lokaja, zm. przed 1873) i Antoniny z Sokołowskich małżonków Kulczyckich. Mieszkał we wsi Wierciszów (-1873-; w okolicy Bychawki), Krzczonowie (-1884-)[2449].
Leśnik (-1873-). Pisarz prowentowy w Krzczonowie (-1884-; dóbr Krzczonów).
Żona: Wiktoria Maria z Nowackich. Patrz hasło: Kulczycka Wiktoria Maria z Nowackich.
Dzieci:

[2443] APRLublinJana, Akta zgonów, 1944-1945, k. 116/25.
[2444] APL APRChełm, sygn. 35/1657/0/2.4/177, k. 140/276.
[2445] APPrzemyśl APRWaręż, sygn. 55/2436/0/-/88, k. 10.
[2446] APPrzemyśl APRWaręż, sygn. 55/2436/0/-/88, k. 10.
[2447] APL APRŻółkiewka, sygn. 35/1967/0/2.4/74, k. 4/15.
[2448] GW 1855, Nr 175, s. 4.
[2449] APL APRBychawka, sygn. 35/1655/0/2.4/80, k. 32/14; APL APRKrzczonów, sygn. 35/1852/0/2.4/89, k. 64/264

Przy wykorzystywaniu proszę podawać: Kulik Renata, Kulik Henryk, „Grabowiecki Słownik Biograficzny", Instytut Historii im. Wojtka Kulika, https://rodzinakulik.eu/, v. 04.08.2024

- Adam, 1884-1953. Patrz hasło: Kulczycki Adam.

4.1592. Kulczycki Marian /Adam/, 1927-1984

Urodził się 21 grudnia 1927 roku w Lublinie, syn Adama i Marianny z Pyrów małżonków Kulczyckich.

Zmarł 30 lipca 1984 roku w Katowicach. Pochowany, w rodzinnym grobowcu, na cmentarzu parafii Niepokalanego Poczęcia Najświętszej Maryi Panny w Katowicach, przy ulicy Francuskiej[2450].

Nagrobek 57 – Rok 2019, 29 czerwca. Tablica nagrobna Mariana /Adama/ Kulczyckiego i jego siostry Krystyny z Kulczyckich Piętka. Foto Henryk Kulik.

4.1593. Kulczycki Stanisław /Kulczyński/, 1781-, rządca dóbr Horyszów

Urodził się w 1781 roku (około).
Rządca dóbr Horyszów (przed 1840)[2451].

4.1594. Kulczycki Władysław, 1873-, agent w Chełmie

Urodził się w 1873 roku (około).
Agent w Chełmie (-1913-)[2452].

4.1595. Kulczyński Jan, 1797-, propinator w Skomorochach Wielkich

Urodził się w 1797 roku (około).
Propinator w Skomorochach Wielkich (-1835-)[2453].

4.1596. Kulesza Agnieszka Franciszka z Troszczyńskich, 1803-

Urodziła się w 1803 roku (około), córka Wojciecha i Agnieszki z Majeranowskich małżonków Troszczyńskich /Trószczyńskich, Truszczyńskich/. Mieszkała w Dubie (-1819-

[2450] Informacja Katarzyny Rzepka.
[2451] APL APRG, sygn. 35/1824/0/2.4/55, k. 805/155.
[2452] APL APRChełm, sygn. 35/1657/0/2.4/177, k. 140/276.
[2453] APL APRG, sygn. 35/1824/0/2.4/55, k. 372/195.

Przy wykorzystywaniu proszę podawać: Kulik Renata, Kulik Henryk, „Grabowiecki Słownik Biograficzny", Instytut Historii im. Wojtka Kulika, https://rodzinakulik.eu/, v. 04.08.2024

)[2454].

Mąż: Jakub Kulesza. Patrz hasło: Kulesza Jakub. Ślub odbył się, 9 maja 1819 roku, w Dubie.

4.1597. Kulesza Angella ze Sobieszczańskich, 1763-1834, szlachcianka

Urodziła się w 1763 roku (około), córka Jana i Katarzyny małżonków Sobieszczańskich[2455].

Dziedziczka cząstki dóbr Skomorochy Małe (-1825-; lit. J)[2456].

Zmarła, w wieku 60 lat – wg aktu zgonu, 9 czerwca 1834 roku w Skomorochach Małych. Zgon zgłosili: Michał Kulesza i Walenty Kulesza.

Mąż: Michał Kulesza. Patrz hasło: Kulesza Michał. Ślub odbył się, 23 września 1787 roku, w kościele r.l. w Grabowcu[2457].

4.1598. Kulesza Domicella Stanisława Klotylda z Janiszewskich, 1843-1920

Urodziła się 10 maja 1843 roku w Wolicy Uchańskiej, córka Jana i Ludwiki ze Szczepańskich małżonków Janiszewskich (w 1861 roku - dziedziców części dóbr Skomorochy Małe). Rodzicami chrzestnymi byli: ks. Ignacy Szczepański (proboszcz parafii r.l. Uchanie) i Eufrozyna Nowakowska. Mieszkała w Skomorochach Małych (-1861-)[2458].

Zmarła, w wieku 77 lat, w 1920 roku w Lublinie.

Mąż: Władysław Jan Kulesza. Patrz hasło: Kulesza Władysław Jan. Ślub odbył się, 9 lutego 1861 roku, w kościele r.l. w Grabowcu.

4.1599. Kulesza Adam, mieszkaniec Skibic

Mieszkał w Skibicach (-1779-1781-)[2459].

Żona: Marianna.

Dzieci:

- Marianna, 1779-. Urodziła się 11 stycznia 1779 roku w Skibicach[2460].
- Michał, 1781-. Urodził się 27 września 1781 roku w Skibicach[2461].
- Bartłomiej, 1784-. Urodził się 15 sierpnia 1784 roku w Skibicach

4.1600. Kulesza Franciszek, 1798-1837, ławnik kasjer w Grabowcu

Urodził się w 1798 roku (około), syn Michała i Angelli z Sobieszczańskich (zamieszkałych w Skomorochach Małych). Mieszkał w Grabowczyku (-1821-), Grabowcu (-1821-05.02.1837)[2462].

Świadek ślubu Jana Franciszka Ignacego Kuleszy z Katarzyną z Chełmińskich (1821)[2463].

Ławnik kasjer Urzędu Municypalnego Miasta Grabowca (-27.01.1825-05.02.1837)[2464].

[2454] APL APRDub, sygn. 35/1812/0/1/4, k. 401/17.
[2455] APL APRG, sygn. 35/1824/0/2.4/61, k. 136/63.
[2456] DUWL 1825, Nr 15, s. 146.
[2457] APL APRG, sygn. 35/106/10/-/26.
[2458] APL APRG, sygn. 35/1824/0/2.4/51, k. 138/11; APL APRSkierbieszów, sygn. 35/1921/0/2.1/4, k. 164/58.
[2459] APL APRG, sygn. 35/106/10/-/20.
[2460] APL APRG, sygn. 35/106/10/-/20.
[2461] APL APRG, sygn. 35/106/10/-/20.
[2462] APL APRChodywańce, sygn. 35/1806/0/1/24, k. 37/3.
[2463] APL APRChodywańce, sygn. 35/1806/0/1/24, k. 37/3.
[2464] APL APRG, sygn. 35/1824/0/2.4/60, k. 39/24; APL APRG, sygn. 35/1824/0/1/12, k. 37/71; APL APRG, sygn. 35/1824/0/2.4/54, k. 1/2; APL APGG, sygn. 35/1999/0/2.4/23, k. 11/3.

Przy wykorzystywaniu proszę podawać: Kulik Renata, Kulik Henryk, „Grabowiecki Słownik Biograficzny", Instytut Historii im. Wojtka Kulika, https://rodzinakulik.eu/, v. 04.08.2024

W 1829 roku był jednym z trzech kandydatów na urząd burmistrza Grabowca[2465].

Zmarł, w wieku 34 lat – wg aktu zgonu, 5 lutego 1837 roku w Grabowcu. Pozostawił żonę Antoninę z Czarnołuskich. Zgon zgłosili: Walenty Kulesza (lat 40, brat), Konstanty Sokólski (burmistrz miasta Grabowca)[2466].

Żona: Wincentyna Antonina z Czarnołuskich (posługiwała się imieniem Antonina). Patrz hasło: Goliszewska Wincentyna Antonina z Czarnołuskich, primo voto Kulesza.

Dzieci:

- Roman Stanisław, 1834-1890. Urodził się 23 kwietnia 1834 roku w Grabowcu. Rodzicami chrzestnymi byli: Józef Sebowicz (exactor konsumpcji), Antonina Łabęcka. Mieszkał w Wolicy Uchańskiej (gmina Jarosławiec-wg aktu zgonu; -1890). Zmarł 9 września 1890 roku w Hrubieszowie (szpital)[2467].
- Stefania Waleria, 1836-. Urodziła się 7 stycznia 1836 roku w Grabowcu. Rodzicami chrzestnymi byli: Piotr Łabęcki i Karolina Dudzińska oraz Leon Sencgub i Magdalena Dysiewicz[2468].

4.1601. Kulesza Feliks, ekonom dóbr Hajowniki

Urodził się w 1791 roku (około).

Ekonom dóbr Hajowniki (-1831-)[2469].

Żona: Aleksandra z *Maknoskich*. Urodziła się w 1811 roku (około).

Dzieci:

- Julian Aleksander, 1831-. Urodził się 23 lutego 1831 roku w Hajownikach (parafia r.l. Skierbieszów). Rodzicami chrzestnymi byli: Mateusz Krzeczkowski (ekonom dóbr Iłowiec) i Angela Kulesza. Świadkami sporządzenia aktu urodzenia był Michał Kulesza (lat 70, leśniczy w Hajownikach)[2470].

4.1602. Kulesza *Filip*, 1790-, ekonom dóbr Czumów

Urodził się w 1790 roku (około)[2471].

Ekonom dóbr Czumów (-1816-; właściciel baron Rastawiecki).

4.1603. Kulesza Jakub, 1786-, ekonom dóbr Steniatyn

Urodził się w 1786 roku (około) we wsi Kulesze Kościelne (pow. tykociński, woj. augustowskie), syn Jana i Józefy z Choińskich małżonków Kulesza[2472].

Ekonom dóbr Steniatyn (-1819-1853-)[2473].

Żona: Agnieszka Franciszka z Troszczyńskich. Patrz hasło: Kulesza Agnieszka Franciszka z Troszczyńskich.

4.1604. Kulesza Jakub, 1820-, zastępca wójta gminy Podhorce

Urodził się w 1820 roku (około).

[2465] APL KomWojLubRzGL, sygn. 35/115/0/1.6/1751, k. 3, 4.
[2466] APL APRG, sygn. 35/1824/0/2.4/61, k. 259/46.
[2467] APL APRG, sygn. 35/1824/0/2.4/55, k. 199/62; APZ APRHrubieszów, sygn. 88/612/0/-/15, k. 88/45.
[2468] APL APRG, sygn. 35/1824/0/2.4/55, k. 381/7.
[2469] APL APRSkierbieszów, sygn. 35/1921/0/2.1/2, k. 179/20.
[2470] APL APRSkierbieszów, sygn. 35/1921/0/2.1/2, k. 179/20.
[2471] APL APGŚlipcze, sygn. 35/2144/0/1/11, k. 12/28.
[2472] APL APRDub, sygn. 35/1812/0/1/4, k. 401/17.
[2473] APL APRNabróż, sygn. 35/1883/0/2.4/27, k. 33/95; APL APRNabróż, sygn. 35/1883/0/2.4/28, k. 11/33; APL APRWożuczyn, sygn. 35/1961/0/2.4/32, k. 8/10; APL APRŁaszczów, sygn. 35/1866/0/2.4/46, k. 3/7.

Przy wykorzystywaniu proszę podawać: Kulik Renata, Kulik Henryk, „Grabowiecki Słownik Biograficzny", Instytut Historii im. Wojtka Kulika, https://rodzinakulik.eu/, v. 04.08.2024

Instytut Historii im. Wo

Zastępca wójta gminy Podhorce (-1851-)[2474].

4.1605. Kulesza Jakub, 1831-, zarządca dóbr Perespa

Urodził się w 1831 roku (około) we wsi Honiatyczki, syn Stanisława (zastępca wójta gminy *Czerna*) i Weroniki z Bonieckich małżonków Kulesza. Mieszkała we wsi *Czerna*, przy ojcu (-1850-)[2475].

Zarządca dóbr Perespa (-1871-)[2476].

Żona: Klementyna Petronela z Popławskich. Patrz hasło: Kulesza Klementyna Petronela z Popławskich.

Dzieci:

- Jan, 1852-. Patrz hasło: Kulesza Jan.
- Władysław, 1865-1869. Zmarł, mając 2 lata i 6 miesięcy życia, 17 czerwca 1869 roku we wsi Perespa[2477].

4.1606. Kulesza Jan, dziedzic dóbr Kulesze, Nowe Wykno

Dziedzic części dóbr Kulesze Kościelne i Nowe Wykno (-przed 1823-; współcześnie woj. podlaskie)[2478].

Żona: Józefa z Choińskich.

Dzieci:

- Jakub, 1786-. Patrz hasło: Kulesza Jakub.
- Stanisław, 1791-. Patrz hasło: Kulesza Stanisław.

4.1607. Kulesza Jan, 1790-, ekonom dóbr Cześniki

Urodził się w 1790 roku (około).

Ekonom dóbr Cześniki (-1816-)[2479].

4.1608. Kulesza Jan Franciszek Ignacy, 1788-1872, ekonom dóbr Szlatyn

Urodził się 23 listopada 1788 roku w Skomorochach, syn Michała i Angeli z Sobieszczańskich/Sebastiańskich małżonków Kulesza[2480].

Ekonom dóbr Szlatyn (-1826-1833-)[2481].

Zmarł, w wieku 87 lat, 21 maja 1872 roku w Hrubieszowie. Pozostawił żonę.

Żona: Katarzyna z Chełmińskich. Patrz hasło: Katarzyna z Chełmińskich.

Dzieci:

- Jan, 1827-. Patrz hasło: Kulesza Jan.
- Władysław Jan, 1833-. Patrz hasło: Kulesza Władysław Jan.

4.1609. Kulesza Jan, 1827-, tłumacz biura naczelnika powiatu hrubieszowskiego

Urodził się w 1827 roku (około), syn Jana Franciszka Ignacego i Katarzyny z

[2474] APL APGPodhorce, sygn. 35/2100/0/2.4/25, k. 10/22.
[2475] APL APRDub, sygn. 35/1812/0/2.4/74, k. 36/3.
[2476] APL APRDub, sygn. 35/1812/0/2.4/95, k. 54/9.
[2477] APL APRTyszowce, sygn. 35/1945/0/2.4/64, k. 99/33.
[2478] APL APGHoryszówR, sygn. 35/2008/0/1/14, k. 24/5.
[2479] APL APRDub, sygn. 35/1812/0/1/3, k. 364/16.
[2480] APL APRG, sygn. 35/106/10/-/26; APL APRHrubieszów, sygn. 35/1829/0/2.4/62, k. 97/38.
[2481] APL APRGródek, sygn. 35/1825/0/2.4/20, k. 14/42; APL APRGródek, sygn. 35/1825/0/2.4/15, k. 44/29; APL APRGródek, sygn. 35/1824/0/2.4/22, k. 13/44.

Przy wykorzystywaniu proszę podawać: Kulik Renata, Kulik Henryk, „Grabowiecki Słownik Biograficzny", Instytut Historii im. Wojtka Kulika, https://rodzinakulik.eu/, v. 04.08.2024

Chełmińskich małżonków Kuleszy. Mieszkał w Hrubieszowie (-1854-1861-).

Tłumacz języka rosyjskiego w Biurze Powiatu Hrubieszowskiego (-1854-1861-)[2482].

4.1610. Kulesza Jan, 1852-, urzędnik w Lublinie

Urodził się w 1852 roku (około) w Podhorcach, syn Jakuba i Klementyny Petroneli z Popławskich małżonków Kulesza. Mieszkał w Lublinie (-1874-)[2483].

Urzędnik w Lublinie (-1874-).

Żona: Michalina Kulesza. Urodziła się w 1856 roku (około) w mieście Piotrków, córka Józefa i Franciszki z Drobczyńskich małżonków Kulesza. Mieszkała w Lublinie (-1874-). Ślub odbył się, 9 lipca 1874 roku, w kościele r.l św. Jana w Lublinie[2484].

4.1611. Kulesza Katarzyna z Chełmińskich, 1795-1872

Urodziła się w 1795 roku (około) we wsi Szlatyn (pow. tomaszowski), córka Franciszka i Ludwiki małżonków Chełmińskich[2485].

Zmarła, w wieku 77 lat, jako wdowa, 14 września 1872 roku (prawdopodobnie o tą Katarzynę chodzi).

Mąż: Jan Kulesza. Patrz hasło: Kulesza Jan. Ślub odbył się, 16 września 1821 roku, w Chłaniowie[2486].

4.1612. Kulesza Klementyna Petronela z Popławskich, 1831-

Urodziła się 22 lutego 1831 roku we wsi Uhrynów (parafia r.l. Uhrynów; cyrkuł żółkiewski, Galicja Austriacka), córka Władysława i Marianny z Białkowskich małżonków Popławskich. Ochrzczona, z wody, 23 lutego 1831 roku w kościele r.l. Uhrynów. Dokończenie chrztu nastąpiło 5 lutego 1850 roku w kościele r.l. w Dubie (parafia r.l. Dub). Rodzicami chrzestnymi byli: Franciszek Hornostawski (zastępca wójta gminy Mircze) i Marianna Paszkiewicz[2487].

Maż: Jakub Kulesza. Patrz hasło: Kulesza Jakub. Ślub odbył się, 10 lutego 1850 roku, w kościele r.l. w Dubie.

4.1613. Kulesza Leon, 1841-, ekonom dóbr Wereszyn

Urodził się w 1841 roku (około).

Ekonom dóbr Wereszyn (-1868-1891-)[2488].

Żona: Marianna z Dąbrowskich. Urodziła się w 1845 roku (około).

Dzieci:

- Feliks Franciszek, 1862-. Urodził się 21 marca 1862 roku we wsi Czerniczyn (parafia r.l. Hrubieszów).
- Wacław, 1868-. Patrz hasło: Kulesza Wacław.

4.1614. Kulesza Marianna, 1815-, babka odbieralna

[2482] APL APRG, sygn. 35/1824/0/2.4/51, k. 138/11; ADZ, Księga urodzeń kościoła filialnego w Komarowie parafii Łabunie 1855, poz. 25.
[2483] APL APRLublinJana, sygn. 35/1859/0/2.4/57, k. 186/61.
[2484] APL APRLublinJana, sygn. 35/1859/0/2.4/57, k. 186/61.
[2485] APL APRHrubieszów, sygn. 35/1829/0/2.4/62, k. 105/60.
[2486] APL APRChodywańce, sygn. 35/1806/0/1/24, k. 37/3.
[2487] APL APRDub, sygn. 35/1812/0/2.4/74, k. 3/10; APL APRDub, sygn. 35/1812/0/2.4/74, k. 36/3.
[2488] APL APRNabróż, sygn. 35/1883/0/2.4/61, k. 37/88; APZ APRŁaszczów, sygn. 88/618/0/-/16, k. 73/26.

Przy wykorzystywaniu proszę podawać: Kulik Renata, Kulik Henryk, „Grabowiecki Słownik Biograficzny", Instytut Historii im. Wojtka Kulika, https://rodzinakulik.eu/, v. 04.08.2024

Urodziła się w 1815 roku (około).
Babka odbieralna [poród] w Grabowczyku (-1865-)[2489].

4.1615. Kulesza Marianna, 1823-, babka odbieralna

Urodziła się w 1823 roku (około).
Babka odbieralna [poród]/akuszerka w Szystowicach (-1868-1871-)[2490].

4.1616. Kulesza Michał, 1761-1840, szlachcic

Urodził się w 1761 roku (około), syn Jana i Katarzyny małżonków Kulesza z Krzemieńca. Szlachcic. Mieszkał w Skomorochach Małych (-1826-18.01.1841).

Dziedzic części dóbr Skomorochy Małe (lit. J; -1823-1838-)[2491].

14 maja 1823 roku Komisja Hipoteczna Województwa Lubelskiego ponownie wezwała, do uregulowania praw własności zgodnie z art. 148 ustawy o przywilejach i hipotekach, m.in. dóbr Skomorochy Małe lit. J na 28 czerwca 1823 roku[2492].

Był szwagrem Rozalii Zańkiewicz z Wyrzykowskich[2493].

Zmarł, w wieku 73 lat – wg aktu zgonu, 18 stycznia 1841 roku w Skomorochach Małych.

Żona: Angella ze Sobieszczańskich. Patrz hasło: Kulesza Angella ze Sobieszczańskich.

Dzieci:
- Feliks (prawdopodobnie).
- Jan Franciszek Ignacy, 1788-1872. Patrz hasło: Kulesza Jan Franciszek Ignacy.
- Adam, 1790-. Urodził się 2 stycznia 1790 roku w Skomorochach Małych (parafia r.l. Grabowiec)[2494].
- Walenty, 1796-. Patrz hasło: Kulesza Walenty.
- Franciszek, 1798-1837. Patrz hasło: Kulesza Franciszek.
- Leonard, 1804-. Urodził się 7 listopada 1804 roku w Skomorochach Małych (parafia r.l. Grabowiec)[2495].

4.1617. Kulesza Paweł, mieszkaniec Skibic

Żona: Katarzyna z Gontarzów.

Dzieci:
- Józef, 1795-1798. Urodził się 15 marca 1795 roku w Skibicach. Zmarł 16 stycznia 1798 roku w Skibicach[2496].
- Marianna, 1800-. Urodziła się 16 czerwca 1800 roku w Skibicach[2497].
- Maciej, 1813-. Urodził się 24 lutego 1813 roku w Skibicach[2498].

4.1618. Kulesza Stanisław, 1791-, ekonom dóbr Honiatyczki

[2489] APRG, Księga urodzeń, 1862-1871, k. 162/12.
[2490] APRG, Księga urodzeń, 1862-1871, k. 437/123; APRG, Księga urodzeń, 1871-1881, k. 19/100.
[2491] APL APRG, sygn. 35/1824/0/2.4/54, k. 33/64; APL APRG, sygn. 35/1824/0/2.4/61, k. 136/63, 437/9; APL APRG, sygn. 35/1824/0/2.4/58, k. 91/27; DUWL 1823, Nr 20, s. 340.
[2492] DUWL 1823, Nr 20, s. 340.
[2493] APL APRG, sygn. 35/1824/0/2.4/60, k. 149/120.
[2494] APL APRG, sygn. 35/106/10/-/26.
[2495] APL APRG, sygn. 35/106/10/-/26.
[2496] APL APRG, sygn. 35/106/10/-/25.
[2497] APL APRG, sygn. 35/106/10/-/25.
[2498] APL APRG, UMZ 1813.

Przy wykorzystywaniu proszę podawać: Kulik Renata, Kulik Henryk, „Grabowiecki Słownik Biograficzny", Instytut Historii im. Wojtka Kulika, https://rodzinakulik.eu/, v. 04.08.2024

Urodził się w 1791 roku (około), syn Jana i Józefy z Choińskich małżonków Kulesza[2499].
Ekonom dóbr Honiatyczki (-1823-).
Żona: Weronika z Bonieckich. Patrz hasło: Kulesza Weronika z Bonieckich.
Dzieci:
- Józef Ferdynand, 1823-. Urodził się 1 września 1823 roku w Honiatyczkach (parafii r.g. Horyszów Ruski)[2500].

4.1619. Kulesza Stanisław, 1798-

Urodził się w 1798 roku (około).
Dziedzic dóbr Kopce (-1836-)[2501].

4.1620. Kulesza Stanisław, 1804-, ekonom w Czartorii/Ministrówce

Urodził się w 1804 roku (około).
Ekonom folwarku Czartoria (-1864-), Ministrówka (-1866-)[2502].
Żona: Agata z Hałasów. Urodziła się w 1835 roku (około).
Dzieci:
- Jan, 1866-. Urodził się 26 sierpnia 1866 roku w Ministrówce (parafia r.g. Miączyn).

4.1621. Kulesza Wacław, 1868-1934

Urodził się 14 kwietnia 1868 roku we wsi Wereszyn (parafia r.l. Nabróż), syn Leona i Marianny z Dąbrowskich małżonków Kulesza[2503].
Dziedzic dóbr Kosmów (-1934-; pow. hrubieszowski)[2504].
Zmarł 25 października 1934 roku. Pochowany na cmentarzu w Hrubieszowie.

Nagrobek 58 – Rok 2013, 16 sierpnia. Nagrobek Wacława Kuleszy (foto Henryk Kulik).

4.1622. Kulesza Walenty, 1796-, szlachcic

Urodził się 17 lipca 1796 roku w Skomorochach Małych (parafia r.l. Grabowiec), syn Michała i Angelli z Sobieszczańskich/Sebastiańskich małżonków Kulesza[2505]. Szlachcic. Mieszkał w Grabowczyku (-1821-), Grabowcu (-1821-1828-), Skomorochach Małych (-1834-

[2499] APL APGHoryszówR, sygn. 35/2008/0/1/14, k. 18/37.
[2500] APL APGHoryszówR, sygn. 35/2008/0/1/14, k. 18/37.
[2501] APSiedlce APGMszanna, sygn. 62/198/0/1/1/10, k. 45/2.
[2502] APRG, Księga urodzeń, 1862-1871, k. 117/111; APL APGMiączyn, sygn. 35/2069/0/2.4/45, k. 21/41.
[2503] APL APRNabróż, sygn. 35/1883/0/2.4/61, k. 37/88.
[2504] Informator Województw 1935, s. 12.
[2505] APL APRG, sygn. 35/106/10/-/26.

Przy wykorzystywaniu proszę podawać: Kulik Renata, Kulik Henryk, „Grabowiecki Słownik Biograficzny", Instytut Historii im. Wojtka Kulika, https://rodzinakulik.eu/, v. 04.08.2024

1846-)[2506].

Właściciel części dóbr Skomorochy Małe (-1846-). Oficjalista prywatny w Bereściu (-1848-). Leśniczy w Zubowicach (-1849-)[2507].

Świadek ślubu Jana Franciszka Ignacego Kuleszy z Katarzyną z Chełmińskich (1821)[2508].

Żona: Zofia z Ożgów/Ozuk. Patrz hasło Kulesza Zofia z Ożgów[2509].

Dzieci:

- Ignacy Ludwik, 1848-1849. Urodził się 30 lipca 1848 roku w Bereściu (parafia r.l. Grabowiec. Zmarł 24 października 1849 roku w Zubowicach (parafia r.l. Dub).

4.1623. Kulesza Weronika z Bonieckich, 1796-1849

Urodziła się w 1796 roku, córka Józefa i Magdaleny *Sadleckich* małżonków Bonieckich. Na służbie w dobrach Honiatyczki (-1823-)[2510].

Zmarła, w wieku 40 lat – wg aktu zgonu, 28 kwietnia 1849 roku w Perespie. Pozostawiła męża Stanisława[2511].

Mąż: Stanisław Kulesza. Patrz hasło: Kulesza Stanisław. Ślub odbył się, 8 maja 1823 roku, w kościele r.g. w Horyszowie Ruskim[2512].

4.1624. Kulesza Wincenty, szlachcic

Ojciec chrzestny Pauliny Heleny (1830), córki Franciszka Sobieszczańskiego[2513].

4.1625. Kulesza Władysław Jan, 1833-, dzierżawca dóbr Łubcze

Urodził się 24 czerwca 1833 roku we wsi Szlatyn (parafia r.l. Gródek), syn Jana Franciszka Ignacego i Katarzyny z Chełmińskich/Chełmieńskich małżonków Kuleszy. Mieszkał we wsi Szlatyn (-1861-)[2514].

Dzierżawca dóbr Łubcze (-1861-1863-; parafia Gródek). Urzędnik biura powiatu hrubieszowskiego (-1868-)[2515].

Brat: Jan. Patrz hasło: Kulesza Jan.

Żona: Domicella Stanisława Klotylda z Janiszewskich. Patrz hasło: Kulesza Domicella Stanisława Klotylda z Janiszewskich.

Dzieci:

Syn:

- Longin Stefan Konstanty, 1863-. Urodził się 21 lutego 1863 roku w Skomorochach Małych[2516].
- Florentyna Modesta, 1866-1868. Zmarła, w wieku dwóch lat, 13 czerwca 1868 roku w Skomorochach Małych.

[2506] APL APRChodywańce, sygn. 35/1806/0/1/24, k. 37/3.
[2507] APL APGG, sygn. 35/1999/0/2.4/28, k. 5/27; APL APRG, sygn. 35/1824/0/2.4/35, k. 117/9; APL APRG, sygn. 35/1824/0/2.4/56, k. 354/97; APL APRG, sygn. 35/1824/0/2.4/61, k. 136/63, 437/9; APL APRDub, sygn. 35/1812/0/2.4/73, k. 74/100.
[2508] APL APRChodywańce, sygn. 35/1806/0/1/24, k. 37/3.
[2509] APL APRG, sygn. 35/1824/0/2.4/35, k. 117/9.
[2510] APL APGHoryszówR, sygn. 35/2008/0/1/14, k. 18/37.
[2511] APL APRTyszowce, sygn. 35/35/1945/0/2.4/44, k. 74/40.
[2512] APL APGHoryszówR, sygn. 35/2008/0/1/14, k. 24/5.
[2513] APL APRG, sygn. 35/1824/0/1/54, k. 386/29.
[2514] APL APRGródek, sygn. 35/1824/0/2.4/22, k. 13/44.
[2515] APRG, Księga urodzeń, 1862-1871, k. 35/30; APL APRG, sygn. 35/1824/0/2.4/51, k. 138/11; APL APRG, sygn. 35/1824/0/2.4/66, k. 123/67.
[2516] APRG, Księga urodzeń, 1862-1871, k. 34/27.

Przy wykorzystywaniu proszę podawać: Kulik Renata, Kulik Henryk, „Grabowiecki Słownik Biograficzny", Instytut Historii im. Wojtka Kulika, https://rodzinakulik.eu/, v. 04.08.2024

4.1626. Kulesza Zofia z Ożgów/Ozuk, 1814-

Urodziła się w 1814 roku (około) w Koniuchach, córka Macieja (doktora) i Marianny małżonków Ożóg z Koniuch. Mieszkała w Skomorochach Małych, na służbie (-1846-).

Mąż: Walenty Kulesza. Patrz hasło: Kulesza Walenty. Ślub odbył się, 22 lutego 1846 roku, w kościele r.l. w Grabowcu[2517].

4.1627. Kuligowski Jan, 1800, ekonom dóbr Brzyzna /współcześnie Brzeźno/

Urodził się w 1800 roku (około)[2518].

Ekonom dóbr Brzyzna (-1832-).

4.1628. Kulik Adam, 1926-1999, sprzedawca /R/

Urodził się 9 listopada 1926 roku w Grabowcu, syn Jakuba i Juli z Pyrów małżonków Kulik.

Sprzedawca Gminnej Spółdzielni „Samopomoc Chłopska" w Grabowcu (m.in. sprzętu rolniczego).

Verlängerung des Ausweises
Przedłużenie legitymacji

Gültig bis 194
Ważna do
Schulleiter
Kierownik szkoły

Gültig bis 194
Ważna do
Schulleiter
Kierownik szkoły

Gültig bis 194
Ważna do
Schulleiter
Kierownik szkoły

Öffentliche landw. Verbandsberufsschule
Publiczna Obwodowa Szkoła zawod. dla młodz. rolniczej
in Grabowiec Kreis Hrubieszow
w pow.

AUSWEIS
LEGITYMACJA

Nr. 8.

Kulik Adam
Unterschrift des Inhabers
Podpis posiadacza legitymacji

Dokument 21 – Rok 1942, 28 kwietnia. Legitymacja ucznia, Adama Kulika, Polskiej Publicznej Zawodowej Szkoły Rolniczej w Grabowcu, cz. 1 (ze zbiorów Wiesława Kulika).

[2517] APL APRG, sygn. 35/1824/0/2.4/35, k. 117/9.
[2518] APL APRŚwierże/Żalin, sygn. 35/1931/0/2.4/47, k. 38/28.

Dokument 22 – Rok 1942, 28 kwietnia. Legitymacja ucznia, Adama Kulika, Polskiej Publicznej Zawodowej Szkoły Rolniczej w Grabowcu, cz. 2 (ze zbiorów Wiesława Kulika).

Dokument 23 – Rok 1943, 30 czerwca. Kennkarte Adama Kulika, cz. 1 (ze zbiorów Wiesława Kulika).

Przy wykorzystywaniu proszę podawać: Kulik Renata, Kulik Henryk, „Grabowiecki Słownik Biograficzny", Instytut Historii im. Wojtka Kulika, https://rodzinakulik.eu/, v. 04.08.2024

Dokument 24 – Rok 1943, 30 czerwca. Kennkarte Adama Kulika, cz. 2 (ze zbiorów Wiesława Kulika).

Zdjęcie 80 – Rok 1947. Szeregowy Adam Kulik. Zdjęcie ze zbiorów Wielisława Kalinowskiego przekazane przez Tadeusza Halickiego. Opis zdjęcia Tadeusz Halicki.

Zdjęcie 81 – Rok 1947, 2 sierpnia. Jelenia Góra. Grupa żołnierzy. W drugim rzędzie czwarty od lewej Adam Kulik (ojciec Wiesława). Zdjęcie ze zbiorów Wiesława Kulika.

Przy wykorzystywaniu proszę podawać: Kulik Renata, Kulik Henryk, „Grabowiecki Słownik Biograficzny", Instytut Historii im. Wojtka Kulika, https://rodzinakulik.eu/, v. 04.08.2024

Zdjęcie 82 – Rok 1947, 3 września. Jelenia Góra. Grupa żołnierzy. Od lewej kapral Miodoski, st. szeregowy Putoski, Miszkiewicz, szeregowy Adam Kulik (ojciec Wiesława). Zdjęcie ze zbiorów Wiesława Kulika.

Zdjęcie 83 – Rok 1950 (około). Goście weselni. Od lewej siedzą: Adam Kulik, NN, Wielisław Kalinowski. Zdjęcie ze zbiorów Wielisława Kalinowskiego przekazane przez Tadeusza Halickiego. Opis zdjęcia Tadeusz Halicki.

Przy wykorzystywaniu proszę podawać: Kulik Renata, Kulik Henryk, „Grabowiecki Słownik Biograficzny", Instytut Historii im. Wojtka Kulika, https://rodzinakulik.eu/, v. 04.08.2024

Zdjęcie 84 – Rok 1951. Grabowiec. Nieistniejący dom Jakuba i Julii małżonków Kulik, przy ulicy Górnej. W oknie domu Kazimiera i Adam małżonkowie Kulik (rodzice Wiesława Kulika). Autor zdjęcia Gustaw Kulik, zdjęcie ze zbiorów Wiesława Kulika.

Instytut Historii im. Wo

Zdjęcie 85 – Rok 1964. Grabowiec, ul. Górna, przed domem Jakuba i Julii z Pyrów małżonków Kulik, współcześnie budynek nie istnieje. Adam Kulik z dziećmi Urszulą, Ewą, Wiesławem. Zdjęcie ze zbiorów Wiesława Kulika.

Zmarł 21 sierpnia 1999 roku. Pochowany, w rodzinnym grobowcu, na cmentarzu parafialnym w Grabowcu.

Żona: Kazimiera z Boczkowskich. Patrz hasło: Kulik Kazimiera z Boczkowskich.

Dzieci:

- Urszula Teresa, 1952-2001. Patrz hasło: Kaczmara Urszula Teresa z Kulików.
- Wiesław. Patrz hasło: Kulik Wiesław.
- Ewa.

4.1629. Kulik Agnieszka z Bednarzów/Greniuków, -1812 /R/

Zmarła 28 stycznia 1812 roku w Hołużnym (prawdopodobnie ta Agnieszka)[2519].
Mąż: Jan Kulik. Patrz hasło: Kulik Jan.

4.1630. Kulik Agrypina z Wakułów, primo voto Steciuk /Hopryna/, 1828-

Urodziła się w 1828 roku (około) w Chyżowicach, córka Terentego i Pelagii z Omelczuków małżonków Wakuła. Mieszkała, przy wuju w Chyżowicach (-1858-).

Mąż (I): Zacharek Steciuk. Ślub odbył się, 14 listopada 1847 roku, w kościele r.g. w Chyżowicach[2520]. Zmarł 9 września 1855 roku[2521].

Mąż (II): Maciej Kulik. Patrz hasło: Kulik Maciej. Ślub odbył się, 31 stycznia 1858 roku, w kościele r.g. w Chyżowicach[2522].

4.1631. Kulik Anastazja z Bulinów/Bułów, primo voto Jasiewicz, 1821-1882 /R/

Urodziła się w 1821 roku (około) w Tuczępach, córka Wojciecha i Agnieszki z Gorajów /Goryszczów/ małżonków Bulina/Buła. Mieszkała w Nowym Majdanie (-1856-1870-; gmina Wojsławice).

Zmarła, jako wdowa po Kazimierzu Kuliku, w wieku 56 lat – wg aktu zgonu, 15 lutego 1882 roku we wsi Kukawka (parafia r.l. Wojsławice)[2523].

Mąż (I): Józef Jasiewicz. Patrz hasło: Jasiewicz Józef. Ślub odbył się, 7 września 1856 roku, w kościele r.l. w Wojsławicach[2524].

Mąż (II): Kazimierz Kulik. Patrz hasło: Kulik Kazimierz. Ślub odbył się, 13 października 1870 roku, w kościele r.g. w Wojsławicach[2525].

4.1632. Kulik Aniela z Borkowskich, 1899-

Urodziła się 6 lutego 1899 roku w Ornatowicach, córka Jana i Antoniny z Kruków małżonków Borkowskich[2526].

Mąż: Bazyli Kulik. Patrz hasło: Kulik Bazyli[2527]. Ślub odbył się, 13 listopada 1917 roku, w kościele r.l. w Grabowcu[2528].

4.1633. Kulik Antonina, babka odbieralna w Miączynie

Urodziła się w 1856 roku (około)[2529].
Babka odbieralna w Miączynie (-1916-).

4.1634. Kulik Antoni, rolnik w Ornatowicach, 1880-1944

Urodził się 5 sierpnia 1880 roku w Ornatowicach, syn Stefana i Marii z Chmielów małżonków Kulik włościan z Ornatowic[2530].

[2519] APL APRG, sygn. 35/1824/0/1/3.
[2520] APL APGChyżowice, sygn. 35/1977/0/2.4/35, k. 17/5.
[2521] APL APGChyżowice, sygn. 351977/0/2.4/46, k. 23/1.
[2522] APL APGChyżowice, sygn. 351977/0/2.4/46, k. 23/1.
[2523] APL APRWojsławice, sygn. 35/1960/0/2.4/102, k. 103/17.
[2524] APL APRWojsławice, sygn. 35/1960/0/2.4/76, k. 69/26.
[2525] APL APGWojsławice, sygn. 35/2174/0/2.4/83, k. 43/9.
[2526] APZ APRG, sygn. 88/609/0/-/24, k. 30/60.
[2527] APRG, Księga urodzeń, 1912-1920, k. 387/173.
[2528] APRG, Księga małżeństw, 1908-1926, k. 627/52.
[2529] APRG, Księga urodzeń, 1912-1920, k. 277/24.
[2530] APZ APPG, sygn. 88/666/0/-/6, k. 34/41.

Instytut Historii im. Wo

Rolnik w Ornatowicach (-1914-12.08.1944)[2531].

Zmarł, jako wdowiec, 12 sierpnia 1944 roku w Ornatowicach. Zgon zgłosili rolnicy z Ornatowic: Włodzimierz Kulik (lat 34) i Franciszek Chmiel (lat 44)[2532].

Żona; Tekla z Wasyluków.

Dzieci:

- Paweł, 1914-. Patrz hasło: Kulik Paweł.
- Jan.
- ….

4.1635. Kulik Antoni, 1909-2000, wójt gminy Grabowiec /R/

Urodził się 20 lutego 1909 roku w Grabowcu, syn Grzegorza i Katarzyny z Krawczuków małżonków Kulik. Rodzicami chrzestnymi byli: Jakub Kulik (syn Ignacego; lat 47, Grabowiec) i Franciszka Wilk (córka Jana)[2533].

Wójt gminy Grabowiec (20.02.*1934-1938*).

Zmarł 10 grudnia 2000 roku w Grabowcu. Pochowany, w rodzinnym grobowcu, na cmentarzu parafialnym w Grabowcu. Zdjęcie nagrobka patrz hasło: Kalinowski Czesław.

Żona: Olga z Tałajów. Patrz hasło: Kulik Olga z Tałajów.

Dzieci:

4.1636. Kulik Franciszka z Wójciuków /R/

Mąż: Bazyli Kulik. Patrz hasło: Kulik Bazyli. Ślub odbył się, 5 lutego 1809 roku, w kościele r.l. w Grabowcu[2534].

4.1637. Kulik Bazyli[2535], 1787- /R/, gospodarz w Hołużnym, Bronisławce

Urodził się w 1787 roku (około), syn Jana i Agnieszki z Bednarzów/Greniuków małżonków Kulik, gospodarzy w Hołużnym.

Gospodarz w Hołużnym, Bronisławce.

Żona: Franciszka z Wójciuków. Patrz hasło: Kulik Franciszka z Wójciuków.

Tabela 1 – Dzieci Bazylego i Franciszki z Wójciuków małżonków Kulików

Kazimierz	**Jadwiga**	**Mikołaj**	**Ignacy**	**Marianna**	**Bartłomiej**
ur. 03.03.1811	ur. 11.12.1814	ur. 16.12.1817	ur. 01.01.1821	ur. 20.02.1825	ur. 14.06.1828
zm.		zm.	zm. 12.01.1828	zm. 28.11.1828	zm.

Dzieci:

- Kazimierz, 1811-. Patrz hasło: Kulik Kazimierz.
- Jadwiga, 1814-. Patrz hasło: Wójciuk Jadwiga z Kulików.
- Mikołaj, 1817-. Patrz hasło: Kulik Mikołaj.
- Ignacy, 1821-1828. Urodził się 1 stycznia 1821 roku w Hołużnym (dom nr 20). Świadkami sporządzenia aktu urodzenia byli włościanie, gospodarze z Hołużnego: Paweł Waszczuk (lat 50), Prokop Kulik (lat 40). Zmarł 12 stycznia 1828 roku w Dworzysku (parafia r.g. Grabowiec). Świadkami sporządzenia aktu zgonu byli włościanie z

[2531] APPG, Księga UMZ, 1913, k. 7/15.
[2532] APRG, Księga zgonów, 1935-1945, k. 104/23.
[2533] APZ APPG, sygn. 88/666/0/-/34, k. 6/7.
[2534] APL APRG, sygn. 35/106/10/-/23.
[2535] Brat praprapraprapradziadka Wojtka Kulika.

Przy wykorzystywaniu proszę podawać: Kulik Renata, Kulik Henryk, „Grabowiecki Słownik Biograficzny", Instytut Historii im. Wojtka Kulika, https://rodzinakulik.eu/, v. 04.08.2024

Dworzyska: Bazyli Kulik (ojciec, lat 45) i Adam Paluch (lat 25)[2536].

- Marianna, 1825-1828. Urodziła się 20 lutego 1825 roku w Hołużnym. Świadkami sporządzenia aktu urodzenia byli: Prokop Kulik (lat 34; Grabowiec) i Dymitr Boniecki (lat 36; Grabowiec). Zmarła, w wieku 3 lat, 28 listopada 1828 roku w Bronisławce[2537].
- Bartłomiej, 1828-. Urodził się 14 czerwca 1828 roku w Bronisławce (parafia r.g. Grabowiec). Ochrzczony i bierzmowany, 15 czerwca 1828 roku, w kościele r.g. w Grabowcu przez proboszcza tej parafii ks. Mateusza Bielawskiego. Rodzicami chrzestnymi byli Kajetan Litwin i Anna Kulik (mężatka)[2538].

4.1638. Kulik Bazyli, 1895-, rolnik w Ornatowicach

Urodził się 8 stycznia 1895 roku w Grabowcu, syn Jana i Zofii z Wilków małżonków Kulik[2539].

Rolnik w Grabowcu (-1917-), Ornatowicach (-1918-)[2540].

Żona: Aniela z Borkowskich. Patrz hasło: Kulik Aniela z Borkowskich.

Dzieci:

- Regina, 1918-. Urodziła się 6 września 1918 roku w Ornatowicach[2541].
- Leonarda.
- Franciszek Jan.

4.1639. Kulik Czesław Roman[2542], 1922-1988, właściciel firm, handlowiec /R/

ok. 1939

ok. 1943

ok. 1947

Urodził się 2 października 1922 roku w Grabowiec-Górze, syn Jakuba i Juli z Pyrów małżonków Kulik. W dniu 7 listopada 1922 roku przyjął Sakrament Chrztu Świętego w kościele parafialnym pod wezwaniem św. Mikołaja w Grabowcu. Chrztu udzielił proboszcz parafii w Grabowcu ks. Julian Kiliński. Rodzicami chrzestnymi byli Paweł Pyra (lat 58) i Marianna Ulanowska[2543].

Uczęszczał do 7–klasowej Publicznej Szkoły Powszechnej w Grabowcu. Naukę rozpoczął naukę w klasie I w roku szkolnym 1929/30, której wychowawczynią była Stanisława Ohlówna (Ohly).

[2536] APL APGG, sygn. 35/1999/0/1/9, k. ½; APL APGG, sygn. 35/1999/0/2.4/19, k. 2/1.
[2537] APL APRG, sygn. 35/1824/0/1/12, k. 10/17; APL APRG, sygn. 35/1824/0/2.4/60, k. 188/235.
[2538] APL APRG, sygn. 35/1824/0/2.4/619, k. 3/14.
[2539] APZ APPG, sygn. 88/666/0/-/21, k. 5/5.
[2540] APRG, Księga urodzeń, 1912-1920, k. 387/173.
[2541] APRG, Księga urodzeń, 1912-1920, k. 387/173.
[2542] Dziadek Wojtka.
[2543] APRG, Księga urodzeń, 1920-1928, k. 88/74.

Instytut Historii im. Wo

Zdjęcie 86 – Rok 1933, 3 maja. Drużyny harcerskie (żeńska i męska) z nauczycielami: Karoliną Koć z Pelczarów i Stanisławem Derkaczem (zdjęcie ze zbiorów Haliny Nowickiej oraz Mariana Sieczkowskiego przekazane przez Marka Gąskę). W skład drużyn wchodzili uczniowie z różnych klas Szkoły Powszechnej w Grabowcu. Zdjęcie zostało wykonane na tle szkolnego kościółka (dawnej cerkwi).

Uczęszczał do Szkoły Mechanicznej w Hrubieszowie (1941-1943). 19 października 1943 roku złożył, z wynikiem bardzo dobrym (sehr gut), egzamin czeladniczy z zakresu rzemiosła ślusarskiego przed komisją egzaminacyjną w Szkole Mechanicznej w Hrubieszowie (Mechanische Handwerkerschule in Hrubieszów). W 1944 roku szkoła zmieniła nazwę na Prywatne Gimnazjum Mechaniczne Towarzystwa Szkół Zawodowych w Hrubieszowie. Kontynuatorem tej szkoły był następnie Zespół Szkół Nr 1 w Hrubieszowie.

Przy wykorzystywaniu proszę podawać: Kulik Renata, Kulik Henryk, „Grabowiecki Słownik Biograficzny”, Instytut Historii im. Wojtka Kulika, https://rodzinakulik.eu/, v. 04.08.2024

GENERALGOUVERNEMENT
DISTRIKT ~~WARSCHAU~~ Lublin

Mechanische Handwerkerschule in Hrubieszow — In / w

Abteilung für / Wydział

Nr. 15.

Schuljahr / Rok szkolny 1942/43

ZEUGNIS
ŚWIADECTWO

Kulik Czesław

geboren am / urodzony dnia 2. Oktober / października 1922. in / w Góra Grabowska / Górze Grabowskiej

Kreis / powiatu Hrubieszów · Distrikt / okręgu Lublin · Bekenntnis / wyznania röm.-kath. / rzym.-kat.

erhält für die Leistungen im Schuljahr / otrzymuje w roku szkolnym 1942/43 folgende Noten: / następujące oceny:

1. Betragen	sehr gut	Sprawowanie	bardzo dobre
2. Religion	gut	Religia	dobry
3. Werkstattunterricht	gut	Zajęcia warsztatowe	dobry
4. Stoffkunde (Deutsche Sprache)	genügend	Materiałoznawstwo (Język niemiecki)	dostateczny
5. Fertigungstechnik	gut	Technologia	dobry
6. Werkzeug- und Maschinenkunde	gut	Nauka o narzędziach i maszynoznawstwo	dobry
7. Fachzeichnen	sehr gut	Kreślenie zawodowe	bardzo dobry
8. Betriebsorganisation	—	Organizacja przedsiębiorstw	—
9. Fachrechnen und Buchführung	gut	Rachunki i księgowość	dobry
10. Geschäftskunde	gut	Korespondencja i przepisy prawne	dobry
11. Berufshygiene	—	Higiena zawodowa	—
12. Leibesübungen	sehr gut	Ćwiczenia cielesne	bardzo dobry

Versäumnisse: / Opuszczonych 25 Stunden, davon / godzin, w tym — Stunden unentschuldigt. / godzin nieusprawiedliwionych.

Bemerkungen: / Uwagi: Promowany do klasy trzeciej

Hrubieszów, den / dnia 30. Mai / czerwca 1943

Schulleiter — Kierownik szkoły · Klassenlehrer — Opiekun klasy

Bewertungsstufen: / Skala ocen:

für Betragen: / sprawowania:	sehr gut,	gut,	entsprechend,	nicht entsprechend.
für Leistungen: / postępów:	sehr gut, b. dobre, b. dobry,	gut, dobre, dobry,	genügend, odpowiednie, dostateczny,	nicht genügend. nieodpowiednie. niedostateczny.

Staatsdruckerei Warschau — Nr. 9606-42. Zgn. PGRU 1.

Dokument 25 – Rok 1943, 30 czerwca. Świadectwo promocyjne do klasy trzeciej Mechanische Handwerkerschule in Hrubieszów / Szkoły Mechanicznej w Hrubieszowie/ Czesława Kulika. Świadectwo ze zbiorów Marianny Kulik.

Instytut Historii im. Wo

GENERALGOUVERNEMENT
DISTRIKT LUBLIN

Mechanische Handwerkerschule in Hrubieszów
Szkoła Mechaniczna w Hrubieszowie
Wydział

Nr. 16.

Schuljahr / Rok szkolny 1943/4

ABSCHLUSSZEUGNIS
ŚWIADECTWO UKOŃCZENIA

Kulik Czesław

geboren am / urodzony dnia 2 Oktober / października 1922 in / w Góra Grabowiecka / w Górze Grabowieckiej
Kreis / powiat Hrubieszów Distrikt / okręg Lublin Bekenntnis / wyznanie röm.-kath. / rzym.-kat.

erhält für die Leistungen im Schuljahr / otrzymuje w roku szkolnym 1943/4 folgende Noten / następujące oceny:

1. Betragen	sehr gut	Sprawowanie	bardzo dobry
2. Religion	sehr gut	Religia	bardzo dobry
3. Werkstattunterricht	gut	Zajęcia warsztatowe	dobry
4. [illegible]	gut	[illegible]	dobry
5. Fertigungstechnik	sehr gut	Technologia	bardzo dobry
6. Werkzeug- und Maschinenkunde	sehr gut	Nauka o narzędziach i maszynoznawstwo	bardzo dobry
7. Fachzeichnen	sehr gut	Kreślenie zawodowe	bardzo dobry
8. Betriebsorganisation	gut	Organizacja przedsiębiorstw	dobry
9. Fachrechnen und Buchführung	sehr gut	Rachunki i księgowość	bardzo dobry
10. Geschäftskunde	sehr gut	Korespondencja i przepisy prawne	bardzo dobry
11. Berufshygiene	—	Higjena zawodowa	—
12. Leibesübungen	sehr gut	Ćwiczenia cielesne	bardzo dobry

Versäumnisse / Opuszczonych — Stunden, davon / godzin, w tym — Stunden unentschuldigt. / godzin nieusprawiedliwionych.
Bemerkungen / Uwagi: Schule beendet und zur Gesellenprüfung zugelassen wurden. Ukończył szkołę i został dopuszczony do egzaminu czeladniczego.

Hrubieszów den / dnia 30 Oktober / października 1943.

STAŃ LUBSLAW
Schulleiter / Szkolny
Dyrektor

Klassenlehrer / Opiekun klasy

Bewertungsstufen: für Betragen / für Leistungen: sehr gut, gut, befriedigend, ausreichend, nicht entsprechend / zasadniczo, nie zasadniczo
Skala ocen: sprawowanie / postępów: b. dobry, dobry, odpowiednio, dostateczny, niedostateczny, niedostateczny.

Druck: St. Sudzilowski, Hrubieszów - 6112

Dokument 26 – Rok 1943, 30 października. Świadectwo ukończenia Mechanische Handwerkerschule in Hrubieszów / Szkoły Mechanicznej w Hrubieszowie/ Czesława Kulika, wraz z prawem do przystąpienia do egzaminu czeladniczego. Świadectwo ze zbiorów Marianny Kulik.

Przy wykorzystywaniu proszę podawać: Kulik Renata, Kulik Henryk, „Grabowiecki Słownik Biograficzny", Instytut Historii im. Wojtka Kulika, https://rodzinakulik.eu/, v. 04.08.2024

GENERALGOUVERNEMENT

HAUPTGRUPPE GEWERBLICHE WIRTSCHAFT UND VERKEHR
IN DER DISTRIKTSKAMMER FÜR DIE GESAMTWIRTSCHAFT IM DISTRIKT LUBLIN
DISTRIKTSGRUPPE HANDWERK

GESELLENPRÜFUNGSZEUGNIS

ŚWIADECTWO EGZAMINU CZELADNICZEGO

Kulik Czesław

Góra Grabowiecka Lublin

9. October października 1922

Góra Grabowiecka Lublin

19. October października 1945

Mechanische Handwerkerschule

Szkoła Mechaniczna

Hrubieszów

Ilwarski Schoser

sehr gut

bardzo dobrze

Hrubieszów, den 30. Oktober 1943

Dokument 27 – Rok 1943, 30 października. Świadectwo czeladnicze Czesława Kulika. Świadectwo zostało wystawione przez Mechanische Handwerkerschule in Hrubieszów, Szkołę Mechaniczną w Hrubieszowie. Świadectwo ze zbiorów Marianny Kulik.

…..

W czasie wojny, pewnego dnia Czesław zamiast ojca, powiózł policjantów na tzw. stójkę i ktoś rzucił granatem w wóz. Konie zostały zabite a ranni policjanci zostali zabrani do szpitala. Czesław, po odrzucie, znalazł się w rowie. Po oprzytomnieniu otarł twarz z krwi. Miał w ciele, aż do śmierci, dwa oskołki z granatu (jeden w ręce, drugi w nodze).

Następnie walczył w okupantem w ramach AK (pseudonim „Świst", obwód Hrubieszów). Podczas jednego z patroli został ostrzelany (razem z kolegą) z karabinu maszynowego. Wyszedł z tego „cało", z dziurawą marynarką przez którą przeszła kula wyrywając kawałek ciała na piersi. Blizna była dość charakterystyczna i dawała świadectwo rodzinie m.in. o tym, że mogło jej nie być.

Instytut Historii im. Wo

Zdjęcie 87 – Rok 1944. Podoficer Wojska Polskiego kapral Czesław Kulik (zdjęcie ze zbiorów Marianny Kulik).

Po wojnie, 16 kwietnia 1947 roku, ujawnia się, jako były członek AK.

ZAŚWIADCZENIE Nr. 68990

Powiatowy Urząd Bezpieczeństwa Publicznego

w Hrubieszowie niniejszym zaświadcza, że

ob. Kulik Czesław ur. dn. 2 X 1922 r.

zam. Grabowiec

dnia 16. IV 1947 r. uczynił zadość warunkom przewidzianym

w art. 2 Ustawy z dnia 22 lutego 1947 r. o amnestii i korzysta z niej.

SZEF URZĘDU

m. p.

Dokument 28 – Rok 1947, 16 kwietnia. Zaświadczenie Powiatowego Urzędu Bezpieczeństwa

w Hrubieszowie dla Czesława Kulika o skorzystaniu z amnestii[2544] dla członków Armii Krajowej (tzw. ujawnienie się). Dokument ze zbiorów Marianny Kulik.

Wielkie zdziwienie na twarzy ojca, ujrzał najmłodszy syn, gdy pewnego dnia na początku lat 70-tych XX wieku, po lekcjach powiedział w domu, że AK była organizacją przestępczą.

W pierwszych latach, po wojnie, dwukrotnie więziony przez 48 godzin, za słuchanie stacji Wolna Europa. Razem z nim „aresztowane" było wielkie radio zasilane akumulatorami wielkości dwóch cegieł.

Założył i prowadził kilka firm prywatnych. Trwało to do czasu gnębienia firm prywatnych przez ówczesny socjalistyczny ustrój.

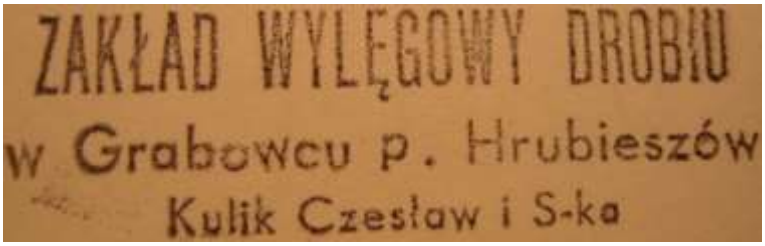

Pieczęć 2 – Rok 1950 (około). Odcisk pieczęci „Zakład Wylęgowy Drobiu".

…..

Dokument 29 – Rok 1956. Legitymacja pracownicza Czesława Kulika, rejonowego inspektora plantacji w Cukrowni „Strzyżów" w Strzyżowie. Dokument ze zbiorów Marianny Kulik.

[2544] Ustawa z dnia 22 lutego 1947 roku o amnestii (DzU Nr 20, poz. 78). Ustawa weszła w życie 25 lutego 1947 roku i można było z niej skorzystać tylko przez dwa miesiące.

Zdjęcie 88 – Rok 1981, lipiec. Grabowiec-Górze. Sezon czarnej porzeczki. Czesław Kulik. Foto Henryk Kulik.

Legitymacja

48018967

85/88

(własnoręczny podpis

Nr kartoteki 85/88
Nazwisko Kulik
Imię Czesław-Roman
Data urodz. 20.10.1922 r.
Adres Grabowiec
Data przyznania i Nr renty 1987.10.
E 181849/5
Data i Nr orzecz. KIZ-u –
Grupa inwalidzka –
Data wstąp. do Zw. 29.04.1988
Data wystawienia 1988

Dokument 30 – 1988, 29 kwietnia. Legitymacja członkowska Polskiego Związku Emerytów, Rencistów i Inwalidów (PZERiI) Czesława Kulika. Dokument ze zbiorów Marianny Kulik

Zmarł 22 lipca 1988 roku w szpitalu w Lublinie. Pochowany, w rodzinnym grobowcu, na

cmentarzu parafialnym w Grabowcu.

Żona: Marianna ze Smołów. Patrz hasło: Kulik Marianna ze Smołów.

Dzieci:

- Janusz. Patrz hasło: Kulik Janusz.
- Roman.
- Barbara.
- Halina.
- Henryk. Patrz hasło: Kulik Henryk.

Otrzymał pośmiertnie 29 listopada 1989 roku Odznakę Pamiątkową Szkoły Podchorążych Rezerwy Piechoty ZWZ-AK a 11 kwietnia 1995 roku Krzyż Armii Krajowej.

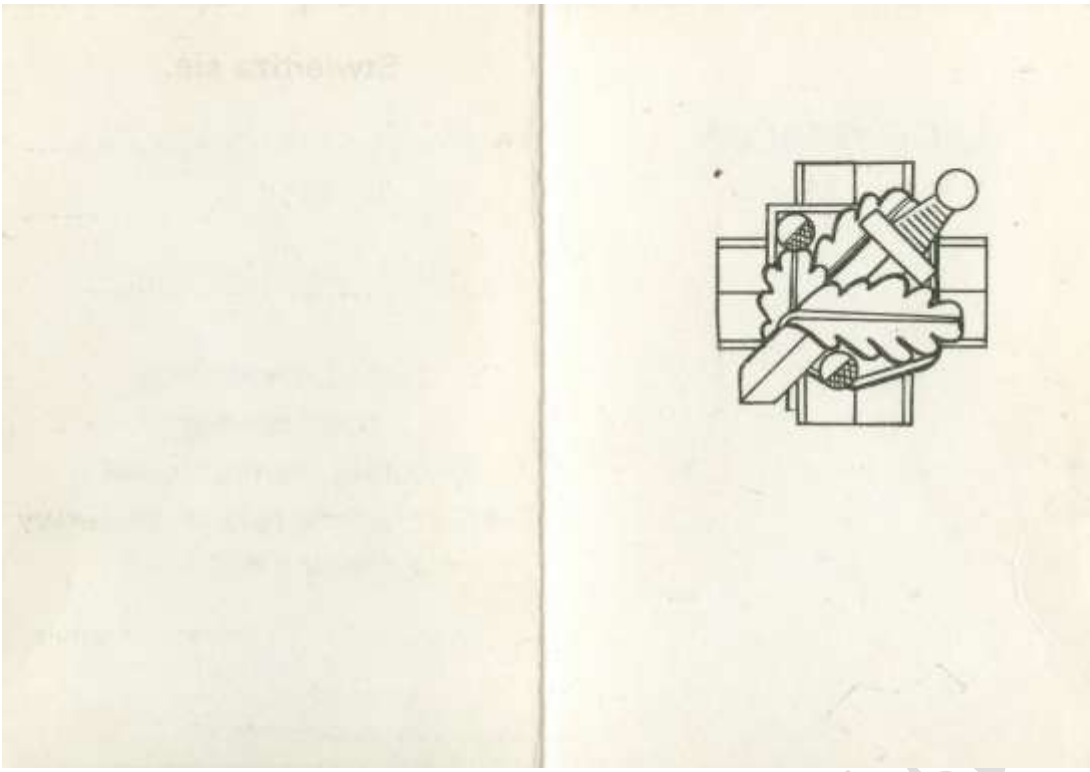

Dokument 31 – Rok 1989, 29 listopada. Legitymacja Odznaki Pamiątkowej Szkoły Podchorążych Rezerwy Piechoty ZWZ-AK dla Czesława Kulika (cz. 1). Dokument ze zbiorów Wojciecha Henryka Kulika.

Instytut Historii im. Wo

LEGITYMACJA

Nr.....794.....

Stwierdza się,

że Kulik...Czesław.....

"Swist"

.....

Obwód Hrubieszów

.....

jest upoważniony
do noszenia
Odznaki Pamiątkowej
Szkoły Podchorążych Rezerwy
Piechoty ZWZ – AK

Sekretarz Kapituły

Warszawa 29 listopada 19..89..

Dokument 32 – Rok 1989, 29 listopada. Legitymacja Odznaki Pamiątkowej Szkoły Podchorążych Rezerwy Piechoty ZWZ-AK dla Czesława Kulika (cz. 2). Dokument ze zbiorów Wojciecha Henryka Kulika.

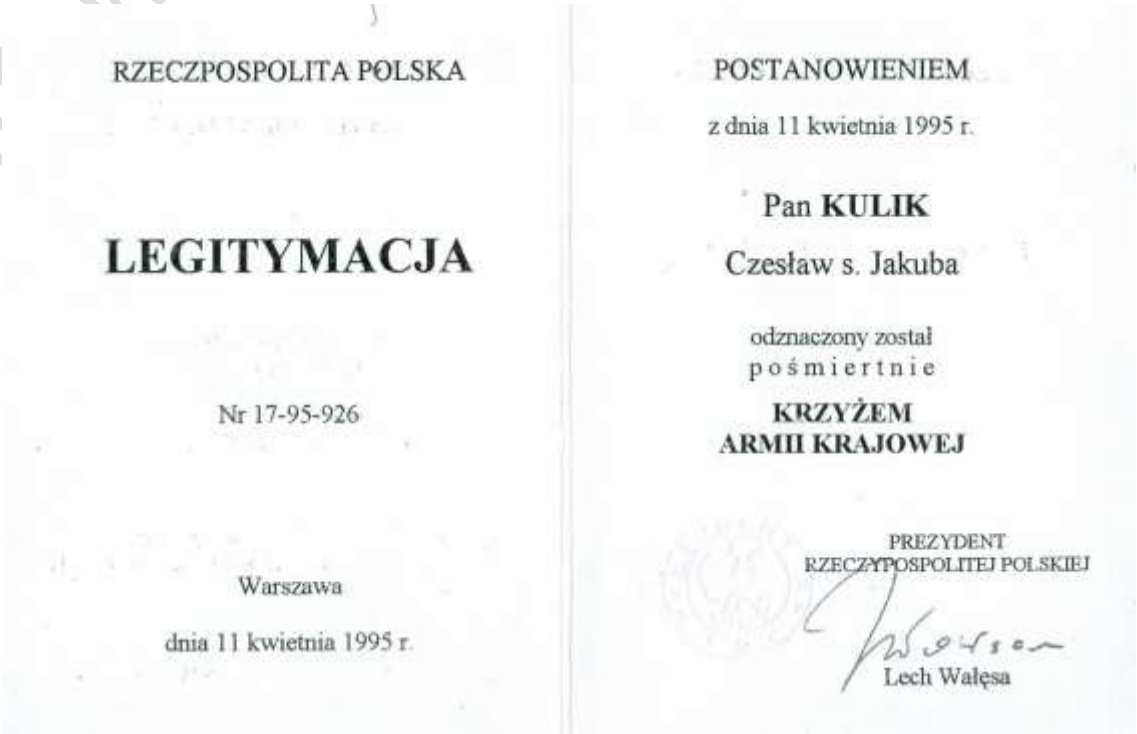

RZECZPOSPOLITA POLSKA

LEGITYMACJA

Nr 17-95-926

Warszawa

dnia 11 kwietnia 1995 r.

POSTANOWIENIEM

z dnia 11 kwietnia 1995 r.

Pan **KULIK**

Czesław s. Jakuba

odznaczony został
pośmiertnie

KRZYŻEM
ARMII KRAJOWEJ

PREZYDENT
RZECZYPOSPOLITEJ POLSKIEJ

Lech Wałęsa

Dokument 33 – Rok 1995, 11 kwietnia. Legitymacja Krzyża Armii Krajowej dla Czesława Kulika. Dokument ze zbiorów Wojciecha Henryka Kulika.

Przy wykorzystywaniu proszę podawać: Kulik Renata, Kulik Henryk, „Grabowiecki Słownik Biograficzny", Instytut Historii im. Wojtka Kulika, https://rodzinakulik.eu/, v. 04.08.2024

Medal 3 – Rok 1995, 11 kwietnia. Krzyż Armii Krajowej przyznany Czesławowi Kulikowi – awers. Dokument ze zbiorów Wojciecha Henryka Kulika.

Medal 4 – Rok 1995, 11 kwietnia. Krzyż Armii Krajowej przyznany Czesławowi Kulikowi – rewers (ze zbiorów Wojciecha Henryka Kulika).

4.1640. Kulik Franciszka z Pupców/Pupków/Popków, 1775-1835 /R/

Urodziła się 1775 roku (około), córka Józefa i Anastazji małżonków Pupiec włościan z Hołużnego[2545].

Zmarła, jako wdowa, w wieku 60 lat, 31 sierpnia 1835 roku w Bronisławce. Zgon zgłosili: Mateusz Tałaj (lat 27, zięć, gospodarz, Bronisławka), Franciszek Prystupa (lat 60, sąsiad, gospodarz Bronisławka).

Mąż: Michał Kulik. Patrz hasło: Kulik Michał.

4.1641. Kulik Franciszka, 1819-, babka odbieralna

Urodziła się w 1819 roku (około).

Babka odbieralna w Ornatowicach (-1864-)[2546].

[2545] APL APGG, sygn. 35/1999/0/2.4/19, k. 21/3; APL APRG, Księga zgonów, 1831-1847, k. 180/71.
[2546] APRG, Księga urodzeń, 1862-1871, k. 92/30.

Przy wykorzystywaniu proszę podawać: Kulik Renata, Kulik Henryk, „Grabowiecki Słownik Biograficzny", Instytut Historii im. Wojtka Kulika, https://rodzinakulik.eu/, v. 04.08.2024

4.1642. Kulik Grzegorz, 1867-, rolnik w Grabowcu /R/

Urodził się w 1867 roku (około), syn Ignacego i Marii z Kirylluków małżonków Kulik. Mieszkał, przy ojcu w Grabowcu (-1896-).

Rolnik w Grabowcu (-1896-1909-)[2547].

Żona: Katarzyna z Krawczuków. Patrz hasło: Kulik Katarzyna z Krawczuków.

Dzieci:

- Eudoksja /Ewdokia/, 1896-1935. Patrz hasło: Rozempolska Eudoksja /Ewdokia/.
- Julia, 1903-1944. Patrz hasło: Kozłowska Julia z Kulików.
- Stefania, 1905-. Urodziła się 26 listopada 1905 roku w Grabowcu. Rodzicami chrzestnymi byli: Józef Martyniuk (lat 37, Grabowiec) i Antonina Orzechowska[2548]
- Antoni, 1909-2000. Patrz hasło: Kulik Antoni.

4.1643. Kulik Gustaw, 1930-1952 /R/

Urodził się 19 marca 1930 roku w Grabowiec-Górze, syn Jakuba i Juli z Pyrów małżonków Kulik. Ochrzczony 20 kwietnia 1930 roku, w kościele parafialnym pod wezwaniem św. Mikołaja w Grabowcu, przez proboszcza parafii ks. Wojciecha Bojarczuka. Rodzicami chrzestnymi byli Antoni Pyra () i Marianna Kulczyka.

Absolwent Szkoły Podstawowej w Grabowcu (1946). Słuchacz 2-letniego kursu przygotowawczego do zawodu nauczycielskiego przy Państwowym Liceum i Gimnazjum im. Stanisława Staszica w Hrubieszowie (brak informacji o ukończeniu kursu).

Dokument 34 – Rok 1946 (rok szkolny 1946/47). Pierwsza i druga strona legitymacji szkolnej Gustawa Kulika słuchacza 2-letniego kursu przygotowawczego do zawodu nauczycielskiego przy Państwowym Liceum i Gimnazjum im. Stanisława Staszica w Hrubieszowie. Dokument ze zbiorów Wiesława Kulika.

Lubił fotografować. Wykonywał zdjęcia aparatem fotograficznym „START”.

[2547] APZ APPG, sygn. 88/666/0/-/22, k. 77/3.
[2548] APZ APPG, sygn. 88/666/0/-/31, k. 28/28.

Przy wykorzystywaniu proszę podawać: Kulik Renata, Kulik Henryk, „Grabowiecki Słownik Biograficzny”, Instytut Historii im. Wojtka Kulika, https://rodzinakulik.eu/, v. 04.08.2024

Zdjęcie 89 – Rok 1951. Grabowiec. Przed dzwonnicą kościoła rzymskokatolickiego. Pierwszy od lewej Gustaw Kulik. Zdjęcie ze zbiorów Wiesława Kulika, zrobione prawdopodobnie aparatem Gustawa Kulika.

Zdjęcie 90 – Rok 1951. Grabowiec. Przed dawną cerkwią. W środku Gustaw Kulik Na drugim planie stoi trzech panów, którzy są na poniższym zdjęciu. Zdjęcie ze zbiorów Wiesława Kulika, zrobione prawdopodobnie aparatem Gustawa Kulika.

Przy wykorzystywaniu proszę podawać: Kulik Renata, Kulik Henryk, „Grabowiecki Słownik Biograficzny", Instytut Historii im. Wojtka Kulika, https://rodzinakulik.eu/, v. 04.08.2024

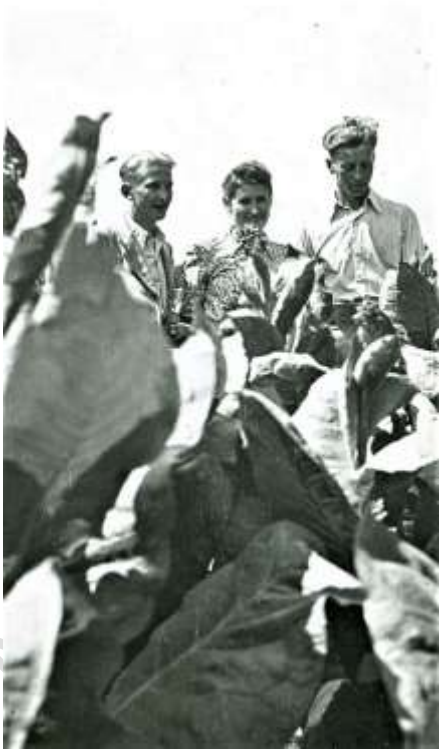

Zdjęcie 91 – Rok 1951. Grabowiec. W ogrodzie Kulików, przy ulicy Górnej. Od lewej stoją: Gustaw Kulik (brat Adama, Czesława, Piotra), Kazimiera z Boczkowskich Kulik (żona Adama), Adam Kulik. Zdjęcie ze zbiorów Wiesława Kulika.

Zmarł, jako kawaler, 23 lutego 1952 roku w Grabowcu, na chorobę serca. Pochowany na cmentarzu parafialnym w Grabowcu.

Nagrobek 59 – Rok 2009, 20 maja. Nagrobek Gustawa Kulika (foto Henryk Kulik).

4.1644. Kulik Henryk, nauczyciel matematyki i informatyki, dyrektor szkoły/zespołu szkół /R/

Urodził się w Grabowcu, syn Czesława Romana i Marianny ze Smołów małżonków Kulik.

Na Wydziale Matematyki, Fizyki i Chemii Uniwersytetu Śląskiego w Katowicach uzyskał tytuł magistra matematyki.

/kopia dyplomu/

Przy wykorzystywaniu proszę podawać: Kulik Renata, Kulik Henryk, „Grabowiecki Słownik Biograficzny", Instytut Historii im. Wojtka Kulika, https://rodzinakulik.eu/, v. 04.08.2024

Ukończył studia podyplomowe w zakresie organizacji i zarządzania oświatą na Wydziale Pedagogiki i Psychologii Uniwersytetu Śląskiego w Katowicach i studia podyplomowe w zakresie informatyki na Akademii Ekonomicznej w Katowicach.

Nauczyciel matematyki w dwóch szkołach podstawowych w Katowicach oraz nauczyciel matematyki i informatyki w szkołach w Grabowcu. Nauczyciel dyplomowany.

Wicedyrektor Szkoły Podstawowej w Grabowcu (01.09.1988-31.08.1992).

Dyrektor Szkoły Podstawowej w Grabowcu (01.09.1992-31.08.1997).

Dyrektor Zespołu Szkół im. Henryka Sienkiewicza w Grabowcu (01.09.1997-31.03.2008; przedszkole, szkoła podstawowa, gimnazjum).

Zdjęcie 92 – Rok 1996, wrzesień. Ślubowanie uczniów klasy pierwszej Szkoły Podstawowej w Grabowcu (zdjęcie z kroniki szkoły). Z symbolicznym ołówkiem służącym do dokonywania aktu ślubowania stoi dyrektor szkoły Henryk Kulik, w głębi wychowawczyni klasy I a Maria Ciszewska.

Żona: Renata Magdalena z Kościelnych. Patrz hasło: Kulik Renata Magdalena z Kościelnych.

Dzieci:

- Tomasz, 1982-1982. Urodził się, martwy, 27 lutego 1982 roku w Katowicach (wówczas w województwie katowickim, obecnie śląskim). Pochowany na cmentarzu komunalnym w Katowicach, przy ulicy Panewnickiej, naprzeciwko Bazyliki Franciszkańskiej św. Antoniego z Padwy w Katowicach Panewnikach.
- Wojciech Henryk, 1984-2005. Patrz hasło: Kulik Wojciech Henryk.
- Magdalena Maria. Nauczycielka.

4.1645. Kulik Ignacy, 1842- /R/

Urodził się 23 grudnia 1842 roku w Grabowcu, syn Maksyma i Marianny z Orzechowskich małżonków Kulik zamieszkałych w Grabowcu (mieszczan grabowieckich). Ochrzczony i bierzmowany, 25 grudnia 1842 roku, w cerkwi r.g. w Grabowcu przez proboszcza parafii r.g. w Grabowcu ks. Mateusza Bielawskiego. Rodzicami chrzestnymi byli: Jan Poterucha (lat 40, mieszczanin grabowiecki) i Eudokia Wojewódzka. Świadkiem był także Jan Surma (lat 28, mieszczanin grabowiecki)[2549].

Świadek sporządzenia aktu zgonu dzieci Aleksandra Halickiego: Marii (1881), Józefa (1882)[2550].

Żona: Maria z Kiryluków. Patrz hasło: Kulik Maria z Kiryluków.

Dzieci:

- Jakub, 1864-. Patrz hasło: Kulik Jakub.
- Grzegorz, 1867-. Patrz hasło: Kulik Grzegorz.
- Adam, 1870-1870. Zmarł, mając 3 miesiące życia, 16 sierpnia 1870 roku w Grabowcu[2551].
- Ewa, 1871-1889. Urodziła się w 1871 roku (około). Zmarła, w wieku 18 lat, jako panna, 5 lutego 1889 roku w Grabowcu[2552].
- Katarzyna, 1872-. Patrz hasło: Wilk Katarzyna z Kulików.
- Kajetan, 1873-1874. Zmarł, mając 11 miesięcy życia, 11 lipca 1874 roku w Grabowcu[2553].
- Stefan.
- Anna, 1878-1878. Zmarła, mając 7 tygodni życia, 10 września 1878 roku w Grabowcu. Akt zgonu sporządził proboszcz prawosławnej parafii w Grabowcu ks. Marcjan Mogielnicki. Zgon zgłosił ojciec Ignacy Kulik oraz Aleksander Halicki[2554].
- Julia, 1879-. Patrz hasło: Martyniuk Julia z Kulików.
- Maria, 1880-. Patrz hasło: Prystupa Maria z Kulików.

4.1646. Kulik Jakub, 1864- /R/

Urodził się 21 października 1864 roku w Grabowcu, syn Ignacego i Marii z Kiryluków małżonków Kulik. Ochrzczony i bierzmowany, 22 października 1864 roku, w cerkwi r.g. w Grabowcu przez proboszcza parafii r.g. w Grabowcu ks. Mikołaja Malczyńskiego. Rodzicami chrzestnymi byli Szymon Orzechowski (lat 40, mieszczanin grabowiecki) i Teofila Orzechowska. Świadkiem był także Jan Orzechowski (lat 50, mieszczanin grabowiecki)[2555].

Żona: Maria z Mączków. Patrz hasło: Kulik Maria z Mączków.

Dzieci:

- Szymon, 1894-1894. Urodził się 26 stycznia 1894 roku w Grabowcu. Ochrzczony i bierzmowany w cerkwi prawosławnej w Grabowcu przez ks. Marcjana Mogielnickiego. Rodzicami chrzestnymi byli: Mikołaj Kulik (lat 40) i Natalia Orzechowska[2556]. Zmarł 12 lipca 1894 roku w Grabowcu. Świadkami sporządzenia aktu zgonu byli włościanie z Grabowca: Jakub Kulik (ojciec, lat 30), Mikołaj Kulik (lat 40)[2557].
- Helena, 1895-. Urodziła się 3 maja 1895 roku w Grabowcu. Ochrzczona i bierzmowana, 11 maja 1895 roku, w cerkwi prawosławnej w Grabowcu przez ks. Marcjana

[2549] APL APGG, sygn. 35/1999/0/2.4/33, k. 11/42.
[2550] APL APPG, sygn. 35/2211/0/1.3/2, k.269/41, 280/10.
[2551] APL APPG, sygn. 35/2211/0/1.3/2, k. 71/20.
[2552] APZ APPG, sygn. 88/666/0/-15, k. 92/12.
[2553] APL APPG, sygn. 35/2211/0/1.3/2, k. 109/22.
[2554] APL APPG, sygn. 35/2211/0/1.3/2, k. 191/23.
[2555] APL APGG, sygn. 35/1999/0/2.4/49, k. 164/44.
[2556] APZ APPG, sygn. 88/666/0/-/20, k. 9/9.
[2557] APZ APPG, sygn. 88/666/0/-/20, k. 77/20.

Przy wykorzystywaniu proszę podawać: Kulik Renata, Kulik Henryk, „Grabowiecki Słownik Biograficzny", Instytut Historii im. Wojtka Kulika, https://rodzinakulik.eu/, v. 04.08.2024

Mogielnickiego. Rodzicami chrzestnymi byli: Antoni Wysocki (lat 40) i Zofia Halicka[2558].

- Tatiana, 1897-. Urodziła się 3 grudnia 1897 roku w Grabowcu. Ochrzczona i bierzmowana, 28 grudnia 1897 roku, w cerkwi prawosławnej w Grabowcu przez ks. Marcjana Mogielnickiego. Rodzicami chrzestnymi byli: Grzegorz Kulik (lat 30) i Katarzyna Kulik[2559].
- Olga, 1900-. Urodziła się 10 marca 1900 roku w Grabowcu. Ochrzczona i bierzmowana, 23 kwietnia 1900 roku, w prawosławnej cerkwi w Grabowcu przez ks. Marcjana Mogielnickiego. Rodzicami chrzestnymi byli: Jan Wilk i Zofia Swatko[2560].
- Agnieszka, 1902-1903. Urodziła się 21 lutego 1902 roku w Grabowcu. Ochrzczona i bierzmowana, 21 lutego 1902 roku, w cerkwi prawosławnej w Grabowcu przez ks. Marcjana Mogielnickiego. Rodzicami chrzestnymi byli: Hipolit Wysocki (lat 39, Grabowiec) i Katarzyna Wilk[2561]. Zmarła 16 sierpnia 1903 roku w Grabowcu. Świadkami sporządzenia aktu zgonu byli: Jakub Kulik (lat 38; ojciec), Grzegorz Kulik (lat 33; Grabowiec)[2562].

4.1647. Kulik Jakub[2563], 1894-1958, rymarz w Grabowcu /R/

Zdjęcie 93 – Rok 1917, 16 lipca. Grabowiec. Jakub Kulik. Zdjęcie ze zbiorów Marianny Kulik, synowej.

Urodził 10 kwietnia 1894 roku w Grabowcu, syn Mikołaja i Marii z Boczkowskich małżonków Kulik. Ochrzczony i bierzmowany w parafialnej cerkwi prawosławnej Zaśnięcia Bogurodzicy w Grabowcu, 30 kwietnia 1894 roku, przez ks. Marcjana Mogielnickiego. Rodzicami chrzestnymi byli: Ignacy Kulik i Natalia Orzechowska. Świadkami sporządzenia aktu byli: Mikołaj Kulik, Ignacy Kulik (lat 50, brat Mikołaja), Michał Orzechowski (lat 46)[2564].

[2558] APZ APPG, sygn. 88/666/0/-/20, k. 9/9.
[2559] APZ APPG, sygn. 88/666/0/-/23, k. 66/66.
[2560] APL APPG, sygn. 88/666/0/-/26, k. 29/29.
[2561] APZ APPG, sygn. 88/666/0/-/28, k. 12/12.
[2562] APZ APPG, sygn. 88/666/0/-/29, k. 119/29.
[2563] Pradziadek Wojtka Kulika.
[2564] APPGrabowiec, sygn. 88/666/0/-/21, k. 96/22.

Przy wykorzystywaniu proszę podawać: Kulik Renata, Kulik Henryk, „Grabowiecki Słownik Biograficzny", Instytut Historii im. Wojtka Kulika, https://rodzinakulik.eu/, v. 04.08.2024

Zdjęcie 94 – Jakub Kulik.

Wcielony do armii carskiej m.in. z Leonem Zawalskim, Auksentym Kołtunem[2565] (z którymi zrobił pamiątkowe zdjęcie w Jekaterynburgu[2566].

Zdjęcie 95 – Rok 1915, 15 kwietnia. Jekaterynburg[2567]. Polacy w armii carskiej (zdjęcie ze zbiorów Wiesława Kulika oraz Celiny i Mariana Kołtuna). Od lewej stoją: Leon[2568] Zawalski,

[2565] Ojciec Marii Haliny Janiuk i Mariana Kołtuna.
[2566] Jekaterynburg, ros. Екатеринбург. Miasto położone w azjatyckiej części Rosji, za Uralem.
[2567] Jekaterynburg, ros. Екатеринбург. Miasto położone w azjatyckiej części Rosji, za Uralem.
[2568] Ojciec Bronisława?

Auksenty[2569] Kołtun, Jakub Kulik. Autor zdjęcia, firma: Фотография Н.Е. Валовой, Екатеринбругъ, Покровский Моста, у. Каменного Моста, Нр 34.

Zdjęcie 96 – Rok 1915, 15 kwietnia. Jekaterynburg. Jakub Kulik w mundurze armii carskiej Zdjęcie ze zbiorów Wiesława Kulika.

Zdjęcie 97 – Rok 1919 (lub później). Julia i Jakub małżonkowie Kulik. Prapradziadkowie Wojtka Kulika. Zdjęcie ze zbiorów Wiesława Kulika.

[2569] Ojciec Marianny Janiuk i Mariana Kołtuna.

Rymarz w Grabowcu (-1919-1943-).
Członek pierwszego, założycielskiego, zarządu Straży Pożarnej w Grabowcu.

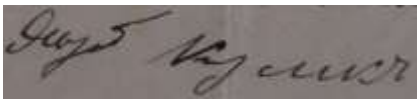

Podpis 1 – Rok 1921, 29 sierpnia. Podpis Jakuba Kulika na dokumencie poświadczenia stanu wolnego pewnej panny jak i jej rzymskokatolickiego wyznania (fragment dokumentu ze zbiorów Ryszarda Karczmarczuka).

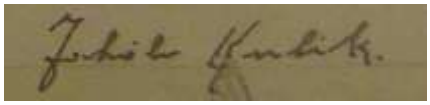

Podpis 2 – Rok 1929, 9 maja. Podpis Jakuba Kulika. Imię zapisane zgodnie z ówczesnymi zasadami pisowni (pisownia imienia Jakub została ustalona w 1936 roku).

Zdjęcie 98 – Rok (zapewne początek lat 30-tych XX wieku). Od lewej siedzą: Henryk Kulczycki, Adam Kulczycki (prawdopodobnie), Jakub Kulik (pradziadek Wojciecha). Zdjęcie ze zbiorów Wiesława Kulika, autor Leon Sokołowski.

Członek Ligii Morskiej i Kolonialnej.

Więzień na „Zamku” w Lublinie. Ocalał z masowej egzekucji dokonywanej przez gestapo w nocy z 21 na 22 lipca 1944 roku, m.in. na Zamku. Zwolniony 22 lipca 1944 roku.

storii im. Wojtka Kulika

POLSKI CZERWONY KRZYŻ
OKRĘG LUBELSKI

Lublin, dnia 26.VII.1944

L: 3969/44.46.

Zaświadczenie

Niniejszym zaświadcza, że p. Kulik Jakób
dnia 22-go b.m. został zwolniony z więzienia i udaje się do miejsca stałego zamieszkania: [illegible]

Pełnomocnik Zarządu Gł. PCK.
na Okręg Lubelski

Dokument 35 – Rok 1944, 26 lipca. Zaświadczenie o zwolnieniu Jakuba Kulika (pradziadka Wojtka) z więzienia na Zamku Lubelskim. Dokument ze zbiorów Wiesława Kulika.

POLSKI CZERWONY KRZYŻ
OKRĘG LUBELSKI

Люблин, дня 26 июля 1944

3969/44/09

Удостоверение

Сим удостоверяю, что г. Кулик Яков
был 22.г.м. освобожден [illegible]
в свое место жительства село Грабовец, волость
Грабовец уезд Грубешов

Представитель Польского Красного
Креста Люблинского Округа

Dokument 36 – Rok 1944, 26 lipca. Zaświadczenie (w wersji rosyjskiej) o zwolnieniu Jakuba Kulika (pradziadka Wojtka) z więzienia na Zamku Lubelskim. Dokument ze zbiorów Wiesława Kulika.

Ojciec chrzestny m.in. Józefy Ulanowskiej (po mężu Różańskiej).

Zmarł 27 marca 1958 roku w przedsionku zakładu szewskiego, przy ulicy Skierbieszowskiej w Grabowcu. W tym okresie obok była apteka a po drugiej stronie drogi ośrodek zdrowia. Budynek zakładu szewskiego aktualnie nie istnieje, a stał bokiem do ulicy Skierbieszowskiej natomiast wejście znajdowało się od strony Grabowiec-Góry (równolegle do ulicy Górnej). Pochowany, w rodzinnym grobowcu, na cmentarzu parafialnym w Grabowcu.

Instytut Historii im. Wo

Zdjęcie 99 – Rok 1958, 27 marca. Jakub Kulik. Zdjęcie ze zbiorów Marianny ze Smołów Kulik.

Nagrobek 60 – Rok 2015, 10 listopada. Nagrobek Julii i Jakuba małżonków Kulik. Nagrobek został zamówiony w Chełmie przez ich syna Czesława (foto Henryk Kulik).

Żona: Julia z Pyrów. Patrz hasło: Kulik Julia z Pyrów.

Przy wykorzystywaniu proszę podawać: Kulik Renata, Kulik Henryk, „Grabowiecki Słownik Biograficzny", Instytut Historii im. Wojtka Kulika, https://rodzinakulik.eu/, v. 04.08.2024

Tabela 2 – Dzieci Jakuba i Julii z Pyrów małżonków Kulik

Piotr	**Czesław**	**Zbigniew Bogusław**	**Adam**	**Gustaw**
ur. 28.06.1920 zm. 19.06.1944	ur. 02.10.1922 zm. 22.07.1988	ur. 05.01.1925 zm. 18.08.1925	ur. 09.11.1926 zm. 21.08.1999	ur. 19.03.1930 zm. 23.02.1952

Dzieci:
- Piotr (28.06.1920-19.06.1944).

Nagrobek 61 – Rok 2010, 4 maja. Nagrobek Piotra Kulika (foto Henryk Kulik).

- Czesław Roman (02.10.1922-22.07.1988). Patrz hasło: Kulik Czesław Roman.
- Zbigniew Bogusław (05.01.1925-18.08.1925).
- Adam (09.11.1926-21.08.1999). Patrz hasło: Kulik Adam.
- Gustaw (19.03.1930-23.02.1952). Patrz hasło: Kulik Gustaw.

4.1648. Kulik Jan[2570], gospodarz w Hołużnym /R/

Gospodarz w Hołużnym.
Zmarł przed 1819 rokiem.
Żona: Agnieszka z Bednarzów/Greniuków. Patrz hasło: Kulik Agnieszka z Bednarzów/Greniuków.

Tabela 3 – Dzieci Jana i Agnieszki z Bednarzów/Greniuków małżonków Kulik

Michał	***Anastazja***	**Katarzyna**	**Jan**	**Prokop**	**Bazyli**	**Franciszka**	**Jan**
ur. 1778 zm. 19.01.1828	ur. ok. 1779 zm. 11.02.1842	ur. 26.04.1781 zm.	ur. 03.01.1783 zm.	ur. 1788 zm. 06.03.1836	ur. ok. 1778 zm.	ur. 15.03.1791 zm.	ur. 1797 zm. 01.03.1854

Dzieci:
- Michał, 1778-1828. Patrz hasło: Kulik Michał, syn Jana.
- Anastazja, 1779-1842. Patrz hasło: Panas Anastazja z Kulików.
- Katarzyna, 1781-. Urodziła się 26 kwietnia 1781 roku w Hołużnym[2571].
- Jan, 1783-. Urodził się 3 stycznia 1783 roku w Hołużnym[2572].
- Bazyli, 1787-. Patrz hasło: Kulik Bazyli.
- Prokop, 1788-1836. Patrz hasło: Kulik Prokop, syn Jana.
- Franciszka, 1791-. Urodziła się 15 marca 1791 roku w *Hołużnym* (parafia r.l.

[2570] Prapraprapraprapradziadek Wojtka Kulika.
[2571] APL APRG, sygn. 35/106/10/-/20.
[2572] APL APRG, sygn. 35/106/10/-/20.

Instytut Historii im. Wo

Grabowiec)[2573].

- Jan, 1797-1854. Patrz hasło: ….

4.1649. Kulik Jan, 1797-1854 /R/

Urodził się w 1797 roku (około) w Hołużnym, syn Jana i Agnieszki z Greniuków włościan niegdyś w Hołużnym zamieszkałych.

Mieszczanin grabowiecki (-1828-).

Ojciec chrzestny Wojciecha Sacawy (1834; wówczas wzmiankowany jako gospodarz z Bronisławki)[2574].

Zmarł, w wieku 66 lat, 1 marca 1854 roku w Grabowcu (parafia r.g. Grabowiec). Pozostawił żonę Anastazję. Świadkiem sporządzenia aktu byli **Maksym Kulik** (mieszczanin grabowiecki, lat 39), Piotr Matwiejczuk (mieszczanin grabowiecki, lat 38)[2575].

Żona:

4.1650. Kulik Jan, 1893-1944

Urodził się 1 grudnia 1893 roku w Drohiczanach, syn Wojciecha i Marianny z Wieczerzańskich małżonków Kulik. Rodzicami chrzestnymi byli: Tomasz Kulik (lat 35, rolnik, Drohiczany) i Marianna Krynicka[2576].

Rolnik w Drohiczanach (-1919-).

Zmarł 5 grudnia 1944 roku w Hołużnym. Pochowany, w rodzinnym grobowcu, na cmentarzu parafialnym w Grabowcu.

Nagrobek 62 – Rok 2009, 25 maja. Nagrobek rodziny Kulik, Michalczuk i Rozempolskich (foto Henryk Kulik).

Żona: Tacjana z Michalczuków. Patrz hasło: Kulik Tacjana z Michalczuków.

Dzieci:

- Zofia, 1925-1944. Zmarła 5 grudnia 1944 roku w Hołużnym.

4.1651. Kulik Jan, 1898-

Urodził się 17 grudnia 1898 roku w Grabowcu, syn Stefana i Wiktorii z Krawczuków

[2573] APL APRG, sygn. 35/106/10/-/24.
[2574] APL APRG, sygn. 35/1824/0/2.4/55, k. 195/54; Informacja Bożeny Wera.
[2575] APL APGG, sygn. 35/1999/0/2.4/55, k. 43/15.
[2576] APZ APRUchanie, sygn. 88/643/0/-/28, k. 68/155.

Przy wykorzystywaniu proszę podawać: Kulik Renata, Kulik Henryk, „Grabowiecki Słownik Biograficzny", Instytut Historii im. Wojtka Kulika, https://rodzinakulik.eu/, v. 04.08.2024

małżonków Kulik. Rodzicami chrzestnymi byli: Grzegorz Kulik (lat 30) i Anna Kulik[2577].

Uczeń Wiejskiej 2-klasowej Powszechnej Szkoły Podstawowej w Grabowcu (1907-1911-).

4.1652. Kulik Jan Ryszard

4.1653. Kulik Janusz /R/

Urodził się w Grabowcu, syn Czesława Romana i Marianny ze Smołów małżonków Kulik.

Zdjęcie 100 – Rok 1965. Próbna matura. Siedzą od prawej: Janusz Kulik, Edward Kalisz, Lucyna Runkiewicz. Zdjęcie ze zbiorów Marianny ze Smołów Kulik.

[2577] APZ APPG, sygn. 88/666/0/-/24, k. 79/79; APL ChDSz, sygn. 35/525/0/4/ 989, k. 178-187, 260-266.

Przy wykorzystywaniu proszę podawać: Kulik Renata, Kulik Henryk, „Grabowiecki Słownik Biograficzny", Instytut Historii im. Wojtka Kulika, https://rodzinakulik.eu/, v. 04.08.2024

Zdjęcie 101 – Rok 1965. Na „Górze Zamkowej”. Janusz Kulik. Zdjęcie ze zbiorów Janusza Kulika.

Zdjęcie 102 – Rok 1965. Na „Górze Zamkowej”. Od lewej stoją: Mieczysław Wieczerza, Zbigniew Świderski, Janusz Kulik. Zdjęcie ze zbiorów Janusza Kulika.

4.1654. Kulik Józef, 1897-1954, włościanin w Drohiczanach /R/

Urodził się 20 grudnia 1897 roku w Grabowcu, syn Mikołaja i Marii z Boczkowskich małżonków Kulik. Ochrzczony i bierzmowany, 18 stycznia 1898 roku, w cerkwi prawosławnej Zaśnięcia Bogurodzicy w Grabowcu przez ks. Cyryla Słabniewicza, proboszcza parafii Zawalów. Akt urodzenia podpisał ks. Marcjan Mogielnicki, proboszcz parafii Grabowiec. Rodzicami chrzestnymi byli: Bartłomiej Boczkowski (lat 46) i Ewdokia Otrocka. Świadkiem sporządzenia aktu byli: Mikołaj Kulik (lat 46), Kajetan Otrocki (lat 50)[2578].

[2578] APPGrabowiec, sygn. 88/666/0/-/25, k. 4/4.

Przy wykorzystywaniu proszę podawać: Kulik Renata, Kulik Henryk, „Grabowiecki Słownik Biograficzny”, Instytut Historii im. Wojtka Kulika, https://rodzinakulik.eu/, v. 04.08.2024

Włościanin/rolnik w Drohiczanach (-19.06.1954).

Zmarł 19 czerwca 1954 roku. Pochowany na cmentarzu parafialnym w Uchaniach. W pogrzebie uczestniczyła m.in. Marianna ze Smołów Kulik wraz teściem Jakubem Kulikiem a bratem zmarłego[2579].

Żona: Marianna z Guzików. Patrz hasło: Kulik Marianna z Guzików.

4.1655. Kulik Julia z Pyrów[2580], 1897-1979 /R/

Urodziła się 13 sierpnia 1897 roku w Grabowiec-Górze, córka Pawła i Katarzyny z Ulanowskich małżonków Pyra.

Zdjęcie 103 – Rok 1977, 20 sierpnia. Radlin, Biertułtowy. Julia z Pyrów Kulik. Zdjęcie ze zbiorów Marianny ze Smołów Kulik.

[2579] Informacja Marianny ze Smołów Kulik.
[2580] Prababcia Wojtka Kulika.

Zmarła, jako wdowa, 2 listopada 1979 roku w Grabowcu. Pochowana, w grobowcu razem z mężem, na cmentarzu parafialnym w Grabowcu.

Mąż: Jakub Kulik. Patrz hasło: Kulik Jakub. Ślub odbył się, 4 lutego 1919 roku, w kościele r.l. w Grabowcu.

4.1656. Kulik Lidia, nauczycielka w Grabowcu

Nauczycielka Liceum Zawodowego w Grabowcu (…-31.08.1984), Szkoły Podstawowej w Grabowcu (01.09.1984-31.08.1992)[2581].

Otrzymała nagrodę Dyrektora Szkoły Podstawowej w Grabowcu (1991).

Z dniem 1 września 1992 roku przenosi się do Zamościa.

4.1657. Kulik Katarzyna, 1832-, akuszerka w Ornatowicach

Urodziła się w 1832 roku.

Akuszerka w Ornatowicach (-1858-)[2582].

4.1658. Kulik Katarzyna z Doboszów, 1814-1860 /R/

Urodziła się w 1814 roku (około) w Majdanie Mołodiatyckim, córka Mikołaja i Marianny ze Strzałków małżonków Dobosz. Mieszkała w Majdanie Mołodiatyckim (współcześnie Majdan Wielki, gmina Trzeszczany)[2583].

Zmarła, w wieku 55 lat – wg aktu zgonu, 29 października 1860 roku we wsi Nowy Majdan (parafia r.l. Wojsławice). Zgon zgłosił mąż Szymon (błędne imię, lat 50)[2584].

Mąż: Kazimierz Kulik. Patrz hasło: Kulik Kazimierz. Ślub odbył się, 14 listopada 1830 roku, w kościele r.l. w Trzeszczanach. Ślub pobłogosławił proboszcz parafii ks. Franciszek Kobylański. Świadkami sporządzenia aktu ślubu byli: **Prokop Kulik (lat 44, mieszczanin grabowiecki, stryj Kazimierza**) i Mikołaj Dobosz (lat 40, Majdan Mołodiatycki; Mikołaj Dobosz zmarł 8 lutego 1847 roku w Majdanie Mołodiatyckim)[2585].

4.1659. Kulik Katarzyna z Krawczuków, 1878-

Urodziła się w 1878 roku (około), córka Lucjana i Anastazji z Wilków małżonków Krawczuk.

Mąż: Grzegorz Kulik. Patrz hasło: Kulik Grzegorz. Ślub odbył się, 21 stycznia 1896 roku, w cerkwi prawosławnej w Grabowcu. Świadkami ślubu byli: Mikołaj Kulik (lat 40, Grabowiec, brat) i Antoni Wysocki (lat 40)[2586].

4.1660. Kulik Katarzyna ze Stasiuków, 1795-1863

Urodziła się w 1795 roku (około) w Drohiczanach, córka Jana i Marty małżonków Stasiuk włościan ze wsi Drohiczany.

Zmarła, w wieku 70 lat, 28 listopada 1863 roku we wsi Bokinia. Zgon zgłosili włościanie z Putnowic: Daniel Zagórski (lat 70) i Bazyli Stasiuk (lat 46)[2587].

Brat: Teodor. Patrz hasło: Stasiuk Teodor.

[2581] Kulik Wojciech, Renata, Henryk „Monografia Zespołu Szkół im. Henryka Sienkiewicza w Grabowcu".
[2582] APRG, Księga urodzeń, 1857-1862, k. 150/92.
[2583] APL APRTrzeszczany, sygn. 35/1940/0/2.4/21, k. 46/16.
[2584] APL APRWojsławice, sygn. 35/1960/0/2.4/80, k. 93/58.
[2585] APL APRTrzeszczany, sygn. 35/1940/0/2.4/21, k. 46/16.
[2586] APZ APPG, sygn. 88/666/0/-/22, k. 77/3.
[2587] APL APRUchanie, sygn. 35/1946/0/2.4/55, k. 61/67.

storii im. Wojtka Kulika

Mąż: Wojciech Kulik. Patrz hasło: Kulik Wojciech. Ślub odbył się, 13 czerwca 1813 roku, w kościele r.g. w Uchaniach. Świadkami sporządzenia aktu ślubu byli włościanie ze wsi Drohiczany: Józef Kowalczuk (lat 33), Stach Szadowski (lat 24), Paweł Kulik (lat 36), Franciszek Hradelczuk (lat 60)[2588].

4.1661. Kulik Kazimiera z Boczkowskich, 1928-2006, sprzedawca „RUCH" w Grabowcu /R/

Urodziła się 23 grudnia 1928 roku w Grabowcu, córka Jana i Marianny z Jabłońskich małżonków Boczkowskich. Ochrzczona 17 stycznia 1929 roku w kościele r.l. w Grabowcu przez ks. Franciszka Gdulińskiego, wikariusza parafii Grabowiec. Rodzicami chrzestnymi byli: Stanisław Koprowski (właściciel restauracji w Grabowcu) i Ludwika Kobylańska.

Zdjęcie 104 – Lata 70-te XX wieku. Kazimiera Kulik przy kiosku Ruchu. Zdjęcie ze zbiorów Wiesława Kulika.

POLSKA RZECZPOSPOLITA LUDOWA

LEGITYMACJA

WARSZAWA

dnia 22 lipca 1984 r.

UCHWAŁĄ RADY PAŃSTWA

Nr 57/5 /84 M

odznaczony(a) został(a)

Ob. KULIK

Kazimiera c. Jana

MEDALEM 40-LECIA POLSKI LUDOWEJ

PRZEWODNICZĄCY RADY PAŃSTWA

Dokument 37 – Rok 1984, 22 lipca. Legitymacja Medalu 40-lecia Polski Ludowej dla Kazimiery Kulik. Dokument ze zbiorów Wiesława Kulika.

[2588] APL APGUchanie, sygn. 35/2166/0/1/4, k. 106/21.

Medal 5 – Rok 1984, 22 lipca. Medal 40-lecia Polski Ludowej dla Kazimiery Kulik, awers (ze zbiorów Wiesława Kulika).

Sprzedawca „RUCH" w Grabowcu (1959-30.11.1991)[2589].

Zmarła, w wieku 77 lat, jako wdowa, 24 grudnia 2006 roku, w szpitalu w Zamościu. Pochowana, w rodzinnym grobowcu, na cmentarzu parafialnym w Grabowcu.

Nagrobek 63 – Rok 2019, 26 października. Nagrobek Kazimiery i Adama małżonków Kulik. Foto Henryk Kulik.

Mąż: Adam Kulik. Patrz hasło: Kulik Adam. Ślub odbył się, 27 marca 1951 roku, w kościele r.l. w Grabowcu.

4.1662. Kulik Kazimierz, 1811- /R/

Urodził się 3 marca 1811 roku w Hołużnym (dom nr 19) (w akcie ślubu w Bronisławce[2590]), syn Bazylego (lat 24) i Franciszki z Wójciuków (lat 22) małżonków Kulik (parafia r.l. Grabowiec). Świadkami sporządzenia aktu urodzenia byli: Jan Kulik (lat 26, stryj Kazimierza, włościanin), Kazimierz Sacawa (lat 30, włościanin z Hołużnego, sąsiad)[2591].

[2589] Informacja Wiesława Kulika.
[2590] APL APRTrzeszczany, sygn. 35/1940/0/2.4/21, k. 46/16.
[2591] APL APRG, sygn. 35/1824/0/1/2, k. 25/40.

Przy wykorzystywaniu proszę podawać: Kulik Renata, Kulik Henryk, „Grabowiecki Słownik Biograficzny", Instytut Historii im. Wojtka Kulika, https://rodzinakulik.eu/, v. 04.08.2024

Gospodarz, rolnik w Bronisławce (-1830-1833-), Szczelatynie (-1836-1850-), Skibicach (-1849-), Nowym Majdanie (-1856-1870-)[2592].

Zmarł pomiędzy 1870 a 1880 rokiem.

Żona (I): Katarzyna z Doboszów. Patrz hasło: Kulik Katarzyna z Doboszów. Ślub odbył się w 1830 roku.

Dzieci:

- Franciszka, 1833-. Patrz hasło: Lipska Franciszka z Kulików.
- Tekla, 1836-. Patrz hasło: Pieczenia Tekla z Kulików.
- Marcin, 1849-. Urodził się 15 kwietnia 1849 roku w Skibicach. Ochrzczony i bierzmowany, 18 kwietnia 1949 roku, w kościele r.g. w Grabowcu przez proboszcza parafii Grabowiec ks. Mateusza Bielawskiego. Rodzicami chrzestnymi byli Mikołaj Kulik (lat 30, Skibice, zapewne stryj Marcina) i Franciszka Dobosz (mężatka)[2593].

Żona (II): Anastazja z Bułów, primo voto Jasiewicz. Patrz hasło: Kulik Anastazja z Bułów, primo voto Jasiewicz. Ślub odbył się w 1870 roku.

4.1663. Kulik Kazimierz, 1814-1851 /R/

Urodził się w 1814 roku (około) w Hołużnym, syn Michała i Franciszki z Pupców/Pupków/Popków małżonków Kulik[2594].

Włościanin w Bronisławce (-1836-), Szczelatynie (-14.03.1851).

Zmarł, w wieku 36 lat, 14 marca 1851 roku w Szczelatynie. Pozostawił żonę Anastazję z Żołnaczuków /Żołnaków/. Zgon zgłosił **Marcin Adamczuk (lat 40, szwagier zmarłego**, włościanin, Szczelatyn), Andrzej Paluch (lat 32, włościanin, Szczelatyn)[2595].

Żona: Anastazja z Żołnaczuków. Patrz hasło: Łoza Anastazja z Żołnaczuków, primo voto Kulik, secundo voto Wasyluk.

4.1664. Kulik Ksenia z Korolczuków, -1857

Urodziła się w 1834 roku (około) w Buśnie, córka Józefa i Eudokii z *Hołowesów* małżonków Korolczuk. Mieszkała w Putnowicach, przy matce (-1852-).

Zmarła 12 listopada 1857 roku w *Drohiczanach*[2596].

Mąż: Maciej Kulik. Patrz hasło: Kulik Maciej. Ślub odbył się, 15 lutego 1852 roku, w kościele r.g. w Buśnie. Świadkami ślubu byli: Bartłomiej Zając (lat 33, Drohiczany), Kazimierz Kulik (lat 30, Drohiczany)[2597].

4.1665. Kulik Maciej, 1834-1872, rolnik w Drohiczanach

Urodził się 13 lutego 1834 roku w Drohiczanach, syn Wojciecha i Katarzyny ze Stasiuków małżonków Kulik[2598]. Mieszkał w Drohiczanach, przy bracie (-1858-).

Rolnik w Drohiczanach (-1852-20.04.1872).

Zmarł 20 kwietnia 1872 roku w Drohiczanach. Pozostawił żonę Horpynę z Wakułów. Zgon zgłosili: Kazimierz Kulik (lat 52, Drohiczany), Mikołaj Pomaniec (lat 50,

[2592] APL APRG, sygn. 35/1824/02.4/55, k. 88/29; APL APGG, sygn. 35/1999/0/2.4/40, k. 3/11; APRG, Księga zgonów, 1847-1862, k. 26/23, 104/78; APL APGWojsławice, sygn. 35/2174/0/2.4/83, k. 43/9.
[2593] APL APGG, sygn. 35/1999/0/2.4/40, k. 3/11.
[2594] APL APRG, sygn. 35/1824/0/2.4/58, k. 36/72.
[2595] APL APGG, sygn. 35/1999/0/2.4/44, k. 47/8.
[2596] APL APGChyżowice, sygn. 351977/0/2.4/46, k. 23/1.
[2597] APL APGBuśno, sygn. 35/1629/0/2/44, k. 2/5.
[2598] APL APRUchanie, sygn. 35/1946/0/2.4/25, k. 12/19.

Przy wykorzystywaniu proszę podawać: Kulik Renata, Kulik Henryk, „Grabowiecki Słownik Biograficzny", Instytut Historii im. Wojtka Kulika, https://rodzinakulik.eu/, v. 04.08.2024

Drohiczany)[2599].

Żona (I): Ksenia z Korolczuków. Patrz hasło: Kulik Ksenia z Korolczuków.

Żona (II): Agrypina z Wakułów, primo voto Steciuk. Kulik Agrypina z Wakułów, primo voto Steciuk.

Dzieci:

- Maria. Patrz hasło: Pawluk Maria z Kulików.
- Wojciech, 1867-. Patrz hasło: Kulik Wojciech.

4.1666. Kulik Maksym[2600], 1816-1887, mieszczanin grabowiecki, rolnik/gospodarz /R/

Urodził się 2 lutego 1816 roku, syn Prokopa i Marii/Marianny z Jędrusiaków małżonków Kulik. Świadkami sporządzenia aktu urodzenia byli Stefan Skurczyński (obywatel miasta Grabowca, lat 52), Tomasz Dybza (obywatel miasta Grabowca, lat 50)[2601].

Mieszczanin grabowiecki a zarazem gospodarz w Grabowcu (-1849-1867-)[2602].

Członek dozoru kościelnego kościoła greckokatolickiego w Grabowcu (-1865-). 6 września 1865 roku wchodził w skład komisji odbierającej nowy budynek plebani[2603].

Zmarł 14 stycznia 1887 roku w Grabowcu, w wieku 71 lat. Pozostawił żonę, Marię z Orzechowskich. Świadkami sporządzenia aktu zgonu byli: Ignacy Kulik (lat 43), Michał Orzechowski (lat 38)[2604].

Żona: Marianna z Orzechowskich. Patrz hasło: Kulik Marianna z Orzechowskich. Ślub odbył się 5 lutego 1837 roku.

Tabela 4 – Dzieci Maksyma i Marianny z Orzechowskich małżonków Kulik

Andrzej	Tomasz	Ignacy	Antoni	Natalia	Mikołaj	Maria	Katarzyna
ur. 22.11.1838 zm.10.07.1855	ur. 16.10.1840 zm.22.08.1854	ur. 23.12.1842 zm.	ur. 17.04.1845 zm.	ur. 07.09.1848 zm. 19.09.1909	ur. 02.12.1851 zm. 24.12.1898	ur. 1855 zm.10.11.1877	ur. 20.10.1857 zm. 04.11.1857

Dzieci:

- Andrzej /Jędrzej/, 1838-1855. Urodził się 22 listopada 1838 roku w Grabowcu[2605]. Zmarł 10 lipca 1855 roku w Grabowcu, w wieku 14 lat-wg aktu zgonu. Akt zgonu sporządził ks. Julian Chróściński, proboszcz parafii r.g. w Grabowcu. Świadkami sporządzenia aktu zgonu byli Jan Surma (lat 40) i Michał Boniecki (lat 38)[2606].
- Tomasz, 1840-1854. Urodził się 16 października 1840 roku w Grabowcu, syn Maksyma (lat 24) i Marianny z Orzechowskich (lat 20) małżonków Kulik. Ochrzczony i bierzmowany, 18 października 1840 roku, w kościele r.g. w Grabowcu przez proboszcza parafii r.g. w Grabowcu ks. Mateusza Bielawskiego. Rodzicami chrzestnymi byli Franciszek Pyra (lat 30, mieszczanin grabowiecki) i Anna Bedlicka. Świadkiem był także Jan Bedlicki (lat 28, mieszczanin grabowiecki)[2607]. Zmarł, w wieku 14 lat, 22 sierpnia 1854 roku w Grabowcu. Świadkami sporządzenia atu zgonu byli: Maksym Kulik (ojciec, lat 39) i Jan Surma (mieszczanin grabowiecki, lat 40)[2608].

[2599] APL APRUchanie, sygn. 35/1946/0/2.4/64, k. 100/44.
[2600] Prapraprapradziadek Wojtka Kulika.
[2601] APL APGG, sygn. 35/1999/0/1/5, k. 1/3.
[2602] APRG, Księga urodzeń, 1857-1862, k. 165/118, 264/1; APRG, Księga urodzeń, 1862-1871, k. 105/72, 342/103; APRG, Księga zgonów, 1847-1862, k. 71/35.
[2603] APL KomWojLubRzGL, sygn. 35/115/0/2.3/402, k. 230.
[2604] APZ APPGrabowiec, sygn. 88/666/0/-/13, k. 55/7.
[2605] APL APGG, sygn. 35/1999/0/2.4/29, akt urodzenia nr 45 z 1838 roku.
[2606] APL APGG, sygn. 35/1999/0/2.4/54, k. 58/51.
[2607] APL APGG, sygn. 35/1999/0/2.4/31, k. 5/30.
[2608] APL APGG, sygn. 35/1999/0/2.4/55, k. 62/68.

Przy wykorzystywaniu proszę podawać: Kulik Renata, Kulik Henryk, „Grabowiecki Słownik Biograficzny", Instytut Historii im. Wojtka Kulika, https://rodzinakulik.eu/, v. 04.08.2024

- Ignacy, 1842-. Patrz hasło: Kulik Ignacy.
- Natalia, 1848-1909. Patrz hasło: Czuper Natalia z Kulików, primo voto Orzechowska.
- Mikołaj, 1851-1898. Patrz hasło: Kulik Mikołaj.
- Maria, 1855-1877. Urodziła się w 1855 roku w Grabowcu. Zmarła, jako panna mając 22 lata, 10 listopada 1877 roku w Grabowcu, córka Maksyma (61 lat) i Marii małżonków Kulik. Świadkiem sporządzenia aktu zgonu był Ignacy Kulik (lat 37). Akt zgonu sporządził proboszcz prawosławnej parafii w Grabowcu ks. Marcjan Mogielnicki[2609].
- Katarzyna, 1857-1857. Urodziła się 20 października 1857 roku w Grabowcu. Ochrzczona i bierzmowana, 21 października 1857 roku, w cerkwi r.g. w Grabowcu przez administratora parafii r.g. w Grabowcu ks. Juliana Chróściewicza. Rodzicami chrzestnymi byli Bazyli Orzechowski (lat 40, mieszczanin grabowiecki) i Katarzyna Baran. Świadkiem był także Filip Wilk (lat 30, mieszczanin grabowiecki)[2610]. Zmarła 4 listopada 1857 roku w Grabowcu[2611].

4.1667. Kulik Marcin, 1824-1911 (Drohiczany)

Urodził się 20 października 1824 roku w Drohiczanach (parafia r.l. Uchanie), syn Wojciecha i Katarzyny ze Stasiuków małżonków Kulik[2612].

Zmarł 16 lutego 1911 roku w Drohiczanach. Zgon zgłosili rolnicy ze wsi Drohiczany: Wojciech Kulik (lat 43), Stefan Kulik (lat 51)[2613].

Żona: …

4.1668. Kulik Maria z Boczkowskich[2614], 1863-1943 /R/

Urodziła się 5 kwietnia 1863 roku w Grabowcu, córka Franciszka i Anastazji (Marianny wg aktu zgonu) z Bonieckich małżonków Boczkowskich. Rodzicami chrzestnymi byli: Ludwik Nowaczewski (lat 30, gospodarz Grabowiec) i Natalia Ilczuk[2615].

Zmarła, jako wdowa i jako Kulik, 13 maja 1943 roku w Grabowcu, o godzinie jedenastej przed południem, mając 80 lat (wg aktu zgonu). Akt zgonu sporządził ks. Jan Modrzejewski. Zgon zgłosił syn Jakub w obecności organisty Bolesława Kołodyńskiego.

Mąż (I): Mikołaj Kulik. Patrz hasło: Kulik Mikołaj. Ślub odbył się, 3 lutego 1881 roku, w prawosławnej cerkwi Uśpienia [Zaśnięcia Bogurodzicy] w Grabowcu. Ślub pobłogosławił proboszcz ks. Marcjan Mogielnicki. Świadkami sporządzenia aktu małżeństwa byli Julian Danilczuk (rolnik, lat 45), Ignacy Kulik (rolnik, lat 39)[2616].

Mąż (II): Grzegorz Danilczuk. Patrz hasło: Danilczuk Grzegorz. Ślub odbył się, 2 czerwca 1914 roku, w kościele r.l. w Grabowcu. Ślub pobłogosławił wikariusz parafii ks. Longin Szubartowski. Świadkami ślubu byli: Michał Boczkowski (gospodarz, lat 71) i Jan Tatara (organista, lat 52)[2617].

4.1669. Kulik Maria z Kiryluków, 1845-1880 /

Urodziła się 28 stycznia 1845 roku w Grabowcu, córka Antoniego i Katarzyny z

[2609] APL APPG, sygn. 35/2211/0/1.3/2, k. 176/41.
[2610] APL APGG, sygn. 35/1999/0/2.4/50, k. 10/22.
[2611] APL APGG, sygn. 35/1999/0/2.4/50, k. 23/13.
[2612] APL APRUchanie, sygn. 35/1946/0/1/16, k. 96/79.
[2613] APZ APRUchanie, sygn. 88/643/0/-/46, k. 161/13.
[2614] Praprababcia Wojtka Kulika.
[2615] APRG, Księga urodzeń, 1862-1871, k. 42/51.
[2616] APZ APPGrabowiec, sygn. 88/666/0/-/1, k. 36/5.
[2617] APRG, Księga małżeństw, 1908-1926, k. 504/35.

Przy wykorzystywaniu proszę podawać: Kulik Renata, Kulik Henryk, „Grabowiecki Słownik Biograficzny", Instytut Historii im. Wojtka Kulika, https://rodzinakulik.eu/, v. 04.08.2024

Ciszewskich małżonków Kiryluków[2618].

Zmarła, mając 35 lata, 12 listopada 1880 roku w Grabowcu, córka już nieżyjącego Antoniego i znajdującej się wśród żywych Katarzyny małżonków Kiryluków. Świadkami sporządzenia aktu zgonu byli Ignacy Kulik (mąż, lat 39), Aleksander Halicki (lat 50, mieszczanin grabowiecki). Akt zgonu sporządził proboszcz prawosławnej parafii w Grabowcu ks. Marcjan Mogielnicki[2619].

4.1670. Kulik Maria z Mączków, 1873-1925 /

Urodziła się w 1873 roku (około) w Grabowcu, córka Mateusza/Macieja i Melanii z Bedlickich małżonków Mączka włościan z Grabowca. Mieszkała w Grabowcu (-1892-)[2620].

Zmarła, w wieku 52 lat, 1 lipca 1925 roku w Grabowcu. Pozostawiła męża Jakuba[2621].

Mąż: Jakub Kulik. Patrz hasło: Kulik Jakub. Ślub odbył się, 2 lutego 1892 roku, w prawosławnej cerkwi w Grabowcu. Ślub pobłogosławił proboszcz parafii prawosławnej w Grabowcu ks. Marcjan Mogielnicki[2622].

4.1671. Kulik Marianna z Guzików, 1906- /R/

Urodziła się 11 lipca 1906 roku w Drohiczanach, córka Jana i Stanisławy z Banachiewiczów małżonków Guzik. Rodzicami chrzestnymi byli: Piotr Kulik (rolnik w Drohiczanach, lat 46) i Marianna Guzik[2623].

Mąż: Józef Kulik. Patrz hasło: Kulik Józef. Ślub odbył się, 16 lipca 1922 roku, w kościele r.l. w Uchaniach.

4.1672. Kulik Marianna z Jędrusiaków, 1797-1818 /R/

Urodziła się w 1797 roku (około), córka Michała i Anny z Semanowiczów małżonków Jędrusiaków (gospodarzy w Grabowca)[2624].

Zmarła, w wieku 21 lat – wg aktu zgonu, 5 grudnia 1818 roku w Grabowcu (w domu własnym o nr 13). Fakt zgonu zgłosili sąsiedzi, obywatele miasta Grabowca: Tomasz Dybza i Franciszek Kisielewicz. Pozostawiła męża Prokopa Kulika[2625].

Mąż: Prokop Kulik. Patrz hasło: Kulik Prokop. Ślub odbył się, 12 listopada 1811 roku, w kościele r.g. w Grabowcu. Świadkami sporządzenia aktu małżeństwa byli mieszczanie grabowieccy (na gospodarstwie): Jan Boniecki (lat 60), Tomasz Dybza (lat 48), Szymon Wieżański (lat 43), Paweł Poterucha (lat 40). Nowożeńcowi asystował starszy brat Michał[2626].

4.1673. Kulik Marianna z Orzechowskich, 1820-1891 /R/

Urodziła się 16 sierpnia 1820 roku w Grabowcu, córka Bazylego i Marianny z Kaparskich małżonków Orzechowskich[2627].

Zmarła 29 sierpnia 1891 roku w Grabowcu. Świadkami sporządzenia aktu zgonu byli

[2618] APL APGG, sygn. 35/1999/0/2.4/36, k. 11/3.
[2619] APL APPG, sygn. 35/2211/0/1.3/2, k. 243/46.
[2620] APZ APPG, sygn. 88/666/0/-/1, k. 124/4.
[2621] APRG, Księga zgonów, 1918-1934, akt nr 71 z 1925 roku.
[2622] APZ APPG, sygn. 88/666/0/-/1, k. 124/4.
[2623] APZ APRUchanie, sygn. 88/643/0/-/4, k. 329/89.
[2624] APL APGG, sygn. 35/1999/0/1/1, k. 21/10.
[2625] APL APGG, Księga urodzeń, zapowiedzi, małżeństw i zgonów, 1818, sygn. 35/1999/0/1/6, k. 27/15.
[2626] APL APGG, sygn. 35/1999/0/1/1, k. 21/10.
[2627] APL APGG, sygn. 35/1999/0/1/8, k. 7/27.

Przy wykorzystywaniu proszę podawać: Kulik Renata, Kulik Henryk, „Grabowiecki Słownik Biograficzny", Instytut Historii im. Wojtka Kulika, https://rodzinakulik.eu/, v. 04.08.2024

synowie: Ignacy Kulik (lat 48), Mikołaj Kulik (lat 36)[2628].

Mąż: Maksym Kulik. Patrz hasło: Kulik Maksym. Ślub odbył się, 5 lutego 1837 roku, w kościele r.g. w Grabowcu. Świadkami sporządzenia aktu małżeństwa byli mieszczanie grabowieccy Eliasz Skurczyński (lat 48), Michał Samulak (lat 38)[2629].

4.1674. Kulik Marianna z Wieczerzańskich, 1876-

Urodziła się w 1876 roku (około) w Drohiczanach, córka Kajetana i Agnieszki z *Wrziszczów* małżonków Wieczerzańskich.

Mąż: Wojciech Kulik. Patrz hasło: Kulik Wojciech. Ślub odbył się 5 lutego 1893 roku w kościele r.l. w Uchaniach[2630].

4.1675. Kulik Marianna z Wołoszynów, 1783-1812 (Drohiczany)

Urodziła się w 1783 roku (około).

Zmarła, w wieku 25/26 lat – wg aktu zgonu, 13 sierpnia 1812 roku w Drohiczanach (dom nr 28) (parafia r.l. Uchanie). Pozostawiła męża Wojciecha Kulika. Zgon zgłosili: Stefan Kulik (lat 60, ojciec Wojciecha), Franciszek Hradelczuk (lat 70, Drohiczany)[2631].

Mąż: Wojciech Kulik. Patrz hasło: Kulik Wojciech.

4.1676. Kulik Marianna ze Smołów[2632], 1924-2016, kierownik sklepu /R/

Zdjęcie 105 – Marianna Kulik ze Smołów.

Urodziła się 25 sierpnia 1924 roku w Grabowiec-Górze, córka Tomasza i Wiktorii z Kozłowskich małżonków Smołów.

Naukę w 7-klasowej Publicznej Szkole Powszechnej w Grabowcu rozpoczęła 1 września 1931. W roku szkolnym 1934/35 uczęszczała do klasy IV a, której wychowawczynią była nauczycielka Irena Derkacz a w roku szkolnym 1936/37 do klasy VI a, której wychowawcą był nauczyciel Tomasz Stańczuk. Przez wiele lat była harcerką. Podczas uroczystości z okazji święta „3 Maja" występowała podczas uroczystości odbywających się na „wypuście" ze wstążkami biało-czerwonymi zrobionymi z bibuły. Absolwentka Szkoły Podstawowej w Grabowcu (1938).

Od młodzieńczych lat bardzo lubiła kwiaty. Jako dziewczynka robiła klomb na wąskim ogródku w Grabowiec-Górze, obok domu. Kijanką ubijała brzeg klombu, żeby się nie rozleciał.

W czasie II wojny światowej, w 1943 roku, wraz z rodzicami i rodzeństwem była

[2628] APZ APPG, sygn. 88/666/0/-/17, k. 105/19.
[2629] APL APGG, Księga urodzeń, zapowiedzi, małżeństw i zgonów, 1837, sygn. 35/1999/0/2.4/28, k. 11/4.
[2630] APZ APRUchanie, sygn. 88/643/0/-/28, k. 91/11.
[2631] APL APGUchanie, sygn. 35/2166/0/1/3, k. 122/163; APL APRUchanie, sygn. 35/106/49/-/6, k. 107.
[2632] Babcia Wojtka Kulika.

Przy wykorzystywaniu proszę podawać: Kulik Renata, Kulik Henryk, „Grabowiecki Słownik Biograficzny", Instytut Historii im. Wojtka Kulika, https://rodzinakulik.eu/, v. 04.08.2024

wysiedlona i uwięziona w obozie przejściowym w Zamościu. Następnie została skierowana do pracy Majdanie koło Zamościa w gospodarstwie niemieckiej rodziny przesiedlonej z Besarabii (u tzw. Czarnych). Skąd po roku pracy uciekła.

Zdjęcie 106 – Rok 1943. Majdan koło Zamościa, wysiedlenie. Od lewej: mężczyzna z Majdanu, Celina Koprowska, Ukrainiec, Janek Koprowski (brat Celiny), Stanisława Smoła (siostra Marianny, po mężu Karczmarczuk), Ukrainiec, Michał Kiciński, Marianna Smoła (po mężu Kulik, babcia Wojciecha Kulika). Zdjęcie ze zbiorów Marianny Kulik, autor Bogdan Morawski.

Przy wykorzystywaniu proszę podawać: Kulik Renata, Kulik Henryk, „Grabowiecki Słownik Biograficzny", Instytut Historii im. Wojtka Kulika, https://rodzinakulik.eu/, v. 04.08.2024

Zdjęcie 107 – Rok 1944. Po powrocie z wysiedlenia. Rodzeństwo Smołów, od lewej stoją Stanisława (po mężu Karczmarczuk), Tomasz Jan (zwany Jankiem) oraz Marianna (po mężu Kulik). Zdjęcie ze zbiorów Marianny Kulik.

Zdjęcie 108 – Rok 1946, 1 marca. Młoda para Marianna ze Smołów i Czesław Kulikowie z gośćmi weselnymi (zdjęcie ze zbioru Marianny Kulik oraz Zofii Morawskiej, autor Bogdan Morawski). W tle Grabowiec. Od lewej stoją: Władysław Karczmarczuk, Stefania Nowicka (po

Przy wykorzystywaniu proszę podawać: Kulik Renata, Kulik Henryk, „Grabowiecki Słownik Biograficzny", Instytut Historii im. Wojtka Kulika, https://rodzinakulik.eu/, v. 04.08.2024

mężu Karczmarczuk), Jadwiga Kruk, Adela Nowicka (siostra Stefanii), Marianna Kulik, Czesław Kulik, n, Krystyna Ulanowska (po mężu Boniecka), n, Zofia Nowicka (po mężu Sołtysiuk), Maria Kruk (po mężu Boczkowska, mama elektryka Ryszarda), Janek Smoła (brat Marianny Kulik).

Matka chrzestna poświęcenia dzwonu „Maria" w kościele w Grabowcu (25 maja 1958 roku).

Dokument 38 – Rok 1982, 30 czerwca. Legitymacja Odznaki „Zasłużony pracownik handlu i usług" (s. 1) przyznanej Marii Kulik.

MINISTERSTWO
HANDLU WEWNĘTRZNEGO
I USŁUG

LEGITYMACJA

Nr 2688/82

Nadaję Ob.
Marii Kulik
urodzonemu(ej) dnia 25.08. 19 24 r.
Odznakę
„ZASŁUŻONY PRACOWNIK
HANDLU I USŁUG"
Warszawa dnia 30.06. 19 82 r.
MINISTER

Dokument 39 – Rok 1982, 30 czerwca. Legitymacja Odznaki „Zasłużony pracownik handlu i usług" (s. 2) przyznanej Marii Kulik.

Zmarła, w wieku 92 lat, jako wdowa, 5 grudnia 2016 roku, o godz. 5^{30}, w Katowicach.

Msza święta pogrzebowa była odprawiona w kościele parafialnym w Grabowcu, 7 grudnia 2016 roku, o godz. 12^{00}.

Zdjęcie 109 – Rok 2016, 7 grudnia. Przed Mszą świętą pogrzebową. Foto Henryk Kulik.

Pochowana, w grobowcu rodzinnym, na cmentarzu parafialnym w Grabowcu.

Mąż: Czesław Roman Kulik. Patrz hasło: Kulik Czesław Roman. Ślub odbył się, 3 marca 1946 roku, w kościele r.l. w Grabowcu. Ślub pobłogosławił ks. Jan Modrzejewski, proboszcz parafii r.l. Grabowiec. Świadkami sporządzenia aktu ślubu byli Władysław Bedlicki i Władysław Karczmarczuk.

4.1677. Kulik Michał, 1788-1828 /R/

Urodził się w 1778 roku (około), syn Jana i Agnieszki z Bednarzów/Greniuków

Przy wykorzystywaniu proszę podawać: Kulik Renata, Kulik Henryk, „Grabowiecki Słownik Biograficzny", Instytut Historii im. Wojtka Kulika, https://rodzinakulik.eu/, v. 04.08.2024

małżonków Kulik włościan (niegdyś) z Hołużnego.

Włościanin, gospodarz w Hołużnym (-1811-1818-; dom nr 42 w 1811 roku, nr 48 w 1818 roku), Grabowcu (-19.01.1828)[2633].

Zmarł, w wieku 50 lat, 19 stycznia 1828 roku w Grabowcu. Pozostawił żonę Franciszkę z Pupców. Świadkami sporządzenia aktu zgonu byli Prokop Kulik (brat, mieszczanin, lat 39) i Bazyli Panas (mieszczanin, lat 50)[2634].

Żona: Franciszka z Pupców/Pupków/Popków. Patrz hasło: Kulik Franciszka z Pupców/Pupków/Popków.

Tabela 5 – Dzieci Michała i Franciszki z Pupców/Pupków/Popków małżonków Kulik

Katarzyna	**Magdalena**	**Łukasz**	**Kazimierz**	**Dymitr**
ur. 24.03.1803	ur. 22.07.1806	ur. 22.10.1811	ur. 1814	ur. 01.11.1818
zm.	zm. 15.07.1835	zm. 06.02.1841	zm. 14.03.1851	zm.

Dzieci:

- Katarzyna, 1803-. Patrz hasło: Szewczuk Katarzyna z Kulików, primo voto Michaluk.
- Magdalena, 1806-1835. Patrz hasło: Tałaj Magdalena z Kulików.
- Łukasz, 1811-1841. Urodził się 22 października 1811 roku w Hołużnym (w domu nr 42). Świadkami sporządzenia aktu urodzenia byli włościanie, gospodarze z Hołużnego: Paweł Łazczuk (lat 50) i Antoni Sacawa (lat 26). Zmarł, w wieku 36 lat – wg aktu zgonu, 6 lutego 1841 roku w Szczelatynie[2635].
- Kazimierz, 1814-1851. Patrz hasło: Kulik Kazimierz.
- Dymitr, 1818-. Urodził się 1 listopada 1818 roku w Hołużnym (w domu nr 48). Świadkami sporządzenia aktu urodzenia byli włościanie z Hołużnego: Jan Saczawa (lat 32) i Grzegorz Waszczuk (lat 27)[2636].

4.1678. Kulik Mieczysław, dyrektor GOK w Grabowcu

Urodził się w Ornatowicach.
Pracownik Spółdzielni Kółek Rolniczych w Grabowcu (-1975-1978-).
Dyrektor Gminnego Ośrodka Kultury w Grabowcu (-1983-1993-).
Założyciel i członek Orkiestry Dętej Gminnego Ośrodka Kultury w Grabowcu (1983).
Inspektor Wydziału Komunikacji Starostwa Powiatowego w Zamościu (-2003-2019-).

4.1679. Kulik Mikołaj, 1817- /R/

Urodził się 16 grudnia 1817 roku w Hołużnym (dom nr 13), syn Bazylego i Franciszki z Wójciuków małżonków Kulik. Świadkami sporządzenia aktu urodzenia byli gospodarze z Hołużnego: Paweł Waszczuk (lat 60) i Prokop Kulik (lat 30)[2637]. Mieszkał w Nowym Majdanie (1856; gmina Wojsławice).

Żona: Paraskiewa z Karpiuków Patrz hasło: Kulik Paraskiewa z Karpiuków.

4.1680. Kulik Mikołaj[2638], 1851-1898, rolnik w Grabowcu /R/

[2633] APL APGG, sygn. 35/1999/0/2.4/19, k. 21/3; APL APRG, sygn. 35/1824/0/1/2, k. 111/184.
[2634] APL APGG, sygn. 35/1999/0/2.4/19, k. 21/3.
[2635] APL APRG, sygn. 35/1824/0/1/2, k. 111/184; APL APGG, sygn. 35/1999/0/2.4/32, k. 17/2.
[2636] APL APGG, sygn. 35/1999/0/1/6, k. 11/40.
[2637] APL APGG, sygn. 35/1999/0/2.4/63, k. 8/29.
[2638] Prapradziadek Wojtka Kulika.

Przy wykorzystywaniu proszę podawać: Kulik Renata, Kulik Henryk, „Grabowiecki Słownik Biograficzny", Instytut Historii im. Wojtka Kulika, https://rodzinakulik.eu/, v. 04.08.2024

Urodził się 2 grudnia 1851 roku w Grabowcu, syn Maksyma i Marianny z Orzechowskich małżonków Kulik zamieszkałych w Grabowcu, mieszczan grabowieckich. Ochrzczony i bierzmowany, 3 grudnia 1851 roku, w cerkwi r.g. w Grabowcu przez proboszcza parafii r.g. w Grabowcu ks. Cyryla Chróściewicza. Rodzicami chrzestnymi byli: Jan Surma (lat 39, mieszczanin grabowiecki) i Anna Baran. Świadkiem był także Grzegorz Baran (lat 38, mieszczanin grabowiecki)[2639].

Rolnik w Grabowcu.

Zmarł 24 grudnia 1898 roku w Grabowcu. Pozostawił żonę. Świadkami sporządzenia aktu byli: Jakub Kulik (rolnik, lat 30), Antoni Wysocki (rolnik, lat 40)[2640].

Żona: Maria z Boczkowskich. Patrz hasło: Kulik Maria z Boczkowskich. Ślub odbył się, 3 lutego 1881 roku.

Dzieci:

- Anna, 1882-. Patrz hasło: Kiełbińska Anna z Kulików.
- Jan, 1885-1888. Urodził się 1 stycznia 1885 roku. Zmarł 14 grudnia 1888 roku w Grabowcu. Świadkami sporządzenia aktu zgonu przez ks. Marcjana Mogielnickiego proboszcza prawosławnej parafii Zaśnięcia Bogurodzicy w Grabowcu byli: Mikołaj Kulik (rolnik, lat 37) i Teodor Kulik (rolnik lat 48)[2641].
- Aleksandra, 1887-. Urodziła się 16 października 1887 roku w Grabowcu, córka Mikołaja (rolnika, lat 36) i Marii z Boczkowskich (lat 26). Ochrzczona i bierzmowana w parafialnej cerkwi Zaśnięcia Bogurodzicy w Grabowcu, 2 listopada 1887 roku, przez ks. Marcjana Mogielnickiego. Rodzicami chrzestnymi byli: Teodor Kulik (lat 47) i Anna Wołk (Wołek). Świadkiem sporządzenia aktu byli: Mikołaj Kulik, Teodor Kulik, Michał Wołk (lat 30). Zmarła 26 kwietnia 1889 roku w Grabowcu[2642].
- Agafia, 1890-1895. Urodziła się 14 kwietnia 1890 roku w Grabowcu. Ochrzczona i bierzmowana, 15 kwietnia 1890 roku, w cerkwi prawosławnej w Grabowcu przez ks. Marcjana Mogielnickiego, proboszcza parafii. Rodzicami chrzestnymi byli Julian Wysocki (lat 32, Grabowiec) i Maria Boczkowska. Zmarła 26 maja 1895 roku w Grabowcu. Akt zgonu sporządził ks. Marcjan Mogielnicki, proboszcz parafii prawosławnej w Grabowcu. Świadkami sporządzenia aktu byli: Mikołaj Kulik (lat 39?), Antoni Wysocki (lat 40)[2643].
- Jakub, 1894-1958. Patrz hasło: Kulik Jakub.
- Józef, 1897-1954. Patrz hasło: Kulik Józef.

4.1681. Kulik Olga z Tałajów, 1915-2005 /R/

Urodziła się w 1915 roku w Grabowcu, córka Antoniego i Antoniny z Danilczuków małżonków Tałaj.

Zmarła w 2005 roku. Pochowana, w rodzinnym grobowcu, na cmentarzu parafialnym w Grabowcu. Zdjęcie nagrobka patrz hasło: Kalinowski Czesław.

Mąż: Antoni Kulik. Patrz hasło: Kulik Antoni. Ślub odbył się w 1934 roku w kościele r.l. św. Kajetana w Grabowcu.

4.1682. Kulik Paraskiewa z Karpiuków, 1820- /R/

Urodziła się 7 listopada 1820 roku we wsi Wólka Tuczępska, córka Jacka i Pelagii z

[2639] APL APGG, sygn. 35/1999/0/2.4/44, k. 23/46.
[2640] APZ APPGrabowiec, sygn. 88/666/0/-/24, k. 124/51.
[2641] APZ APPGrabowiec, sygn. 88/666/0/-/11, k. 2/2; APZ APPGrabowiec, sygn. 88/666/0/-/14, k. 80/46.
[2642] APZ APPGrabowiec, sygn. 88/666/0/-/13, k. 24/48; APZ APPGrabowiec, sygn. 88/666/0/-/15, k. 98/24.
[2643] APZ APPGrabowiec, sygn. 88/666/0/-/16, k. 24/24; APZ APPGrabowiec, sygn. 88/666/0/-/21, k. 96/22.

Przy wykorzystywaniu proszę podawać: Kulik Renata, Kulik Henryk, „Grabowiecki Słownik Biograficzny", Instytut Historii im. Wojtka Kulika, https://rodzinakulik.eu/, v. 04.08.2024

Wetryków małżonków Karpiuk[2644].

Mąż: Mikołaj Kulik. Patrz hasło: Kulik Mikołaj. Ślub odbył się, w 1838 roku, w kościele r.g. w Grabowcu.

4.1683. Kulik Paweł, 1914-

Urodził się 31 maja 1914 roku w Ornatowicach, syn Antoniego i Tekli z Wasyluków małżonków Kulik[2645].

Rolnik w Ornatowicach (-1939-).

Żona: Władysława z Borkowskich. Patrz hasło: Kulik Władysława z Borkowskich.

Dzieci:

- …
- …

4.1684. Kulik Prokop[2646], 1788-1836, majster kunsztu kuśnierskiego w Grabowcu /R/

Urodził się w 1788 roku (około), syn Jana i Agnieszki z Bednarzów/Greniuków małżonków Kulik, gospodarzy w Hołużnym (w akcie ślubu z Anną z Bonieckich podano inne nazwisko matki: Greniuk).

Obywatel miasta Grabowca. Majster kunsztu kuśnierskiego w Grabowcu (-1811-1834-)[2647].

29 maja 1811 roku kupuje, za 400 zł polskich, od Stefana i Marianny z Dybzów Magnowskich półćwiartek pola leżący pomiędzy polami Filipa Kaparskiego i (…) Kiszczaka – zięcia Teodora Jakubiaka poczynając od drogi Zagajnej a kończąc na równi z innymi[2648].

Jeden z 22 mieszkańców miasta Grabowca, którzy 8 kwietnia 1829 roku wyrazili opinię o kandydacie na burmistrza miasta Grabowca wysłannikowi Komisji Rządowej Spraw Wewnętrznych i Policji[2649].

Ojciec chrzestny Onufrego Skurczyńskiego (1825), Jozafata Skurczyńskiego (1830), Benedykta Rybki (1834)[2650].

Zmarł, w wieku 48 lat, 6 marca 1836 roku w Grabowcu, pozostawiając żonę Annę z Bonieckich. Świadkami sporządzenia aktu zgonu byli mieszczanie grabowieccy: Demetry Boniecki (lat 52, szwagier zmarłego), Filip Osmólski (lat 58).

Żona (I): Marianna z Jędrusiaków. Patrz hasło: Kulik Marianna z Jędrusiaków. Ślub – 12 listopada 1811 roku.

Dzieci:

- Maksym, 1816-1887. Patrz hasło: Kulik Maksym.
- Mikołaj, 1818-1822. Urodził się 28 listopada 1818 roku w Grabowcu. Świadkami sporządzenia aktu urodzenia byli mieszczanie Grabowca: Tomasz Dybza (lat 50), Franciszek Kisielewski (lat 40). Zmarł 6 marca 1822 roku w Grabowcu[2651].

Żona (II): Anna z Bonieckich. Patrz hasło: Surma Anna z Bonieckich, primo voto Kulik.

[2644] APL APGTuczępy, sygn. 35/2161/0/1/11, k. 2/5.
[2645] APPG, Księga UMZ, 1913, k. 7/15.
[2646] Praprapradziadek Wojtka Kulika.
[2647] APL APGG, sygn. 35/1999/0/1/1, k. 21/10; APL APGG, sygn. 35/1999/0/1/2, k. 11/14; APL APGG, sygn. 35/1999/0/1/5, k. 1/3; APL APGG, sygn. 35/1999/0/1/63, k. 2/4; APL APRG, sygn. 35/1824/0/2.4, 57, k. 279/45.
[2648] APL AMG, sygn. 35/32/0/-/17, k. 275, 276.
[2649] APL KomWojLubRzGL, sygn. 35/115/0/1.6/1751, k. 5-8.
[2650] APL APGG, sygn. 35/1999/0/1/13, k. 4/18; APL APGG, sygn.35/1999/0/2.4/21, k. 6/29; APL APGG, sygn. 35/1999/0/2.4/25, k. 3/11.
[2651] APL APGG, sygn. 35/1999/0/1/6, k. 12/43; APL APGG, sygn. 35/1999/0/1/10, k. 21/3.

Przy wykorzystywaniu proszę podawać: Kulik Renata, Kulik Henryk, „Grabowiecki Słownik Biograficzny", Instytut Historii im. Wojtka Kulika, https://rodzinakulik.eu/, v. 04.08.2024

Ślub – 24 stycznia 1819 roku.
Dzieci:
- Marianna, 1820-. Urodziła się 11 listopada 1820 roku w Grabowcu. Świadkami sporządzenia aktu byli mieszczanie grabowieccy: Franciszek Kisielewicz (lat 41), Demetry Boniecki (lat 34)[2652].

4.1685. Kulik Prokop, 1816-, tkacz /R/

Urodził się w 1816 roku (około), syn Bazylego i prawdopodobnie Franciszki z Wójciuków małżonków Kulik.

W 1836 roku, będąc kawalerem i tkaczem w Grabowcu, został rekrutem armii carskiej. Przydzielono go do baterii artylerii Korpusu Kaukaskiego[2653].

4.1686. Kulik Renata Magdalena z Kościelnych, nauczycielka matematyki i informatyki /R/

Na Wydziale Matematyki, Fizyki i Chemii Uniwersytetu Śląskiego w Katowicach uzyskała tytuł magistra matematyki.

Nauczycielka matematyki i informatyki w szkołach w Grabowcu. Nauczyciel dyplomowany.

Mąż: Henryk Kulik. Patrz hasło: Kulik Henryk.

4.1687. Kulik Ryszard, 1951-, studniarz

4.1688. Kulik Stefan, włościanin w Ornatowicach, rekrut armii carskiej

4.1689. Kulik Stefan /Szczepan/, rolnik w Grabowcu

Urodził się w 1876 roku (około), syn Teodora i Marii z Garbaczów małżonków Kulik.

Rolnik w Grabowcu (-1898-1902-)[2654].

Żona: Wiktoria z Krawczuków. Patrz hasło: kulik Wiktoria z Krawczuków.
Dzieci:
- Jan, 1898-. Patrz hasło: Kulik Jan.
- Maria, 1902-1902. Urodziła się 26 maja 1902 roku w Grabowcu. Świadkiem był Jan Kulik (lat 30, Grabowiec). Rodzicami chrzestnymi byli: Hipolit Pietnowski i Zofia Kulik Zmarła 3 października 1902 roku w Grabowcu[2655].
- Anna, 1903-1998. Zawalska Anna z Kulików.

4.1690. Kulik Tacjana z Michalczuków, 1897-1944

Urodziła się w 1897 roku (około) w Hołużnym, córka Jana i Julii z Kasperkiewiczów małżonków Michalczuk.

Zmarła 5 grudnia 1944 roku w Hołużnym.

Mąż: Jan Kulik. Patrz hasło: Kulik Jan. Ślub odbył się, 5 lutego 1919 roku, w kościele r.l. w Grabowcu.

[2652] APL APGG, sygn. 35/1999/0/1/8, k. 10/39.
[2653] APL UGLRek, sygn. 35/175/0/-/805, k. 145.
[2654] APZ APPG, sygn. 88/666/0/-/24, k. 79/79.
[2655] APZ APPG, sygn. 88/666/0/-/28, k. 28/28, 108/28.

Przy wykorzystywaniu proszę podawać: Kulik Renata, Kulik Henryk, „Grabowiecki Słownik Biograficzny", Instytut Historii im. Wojtka Kulika, https://rodzinakulik.eu/, v. 04.08.2024

4.1691. Kulik Tekla z Wasyluków, 1887-

Urodziła się w 1887 roku (około), córka Michała i Marii z Wróblów małżonków Wasyluk[2656].

Mąż: Antoni Kulik. Patrz hasło: Kulik Antoni. Ślub odbył się, 31 października 1904 roku, w cerkwi prawosławnej w Grabowcu[2657].

4.1692. Kulik Wiesław, agent „RUCH" w Grabowcu /R/

Syn Adama i Kazimiery z Boczkowskich małżonków Kulik.

Agent „RUCH" w Grabowcu (02.12.1991-2019-).

4.1693. Kulik Wiktoria z Krawczuków, 1880-

Urodziła się w 1880 roku (około), córka Łukasza i Anastazji z Wilków małżonków Krawczuków włościan z Grabowca[2658].

Mąż: Stefan Kulik. Patrz hasło: Kulik Stefan. Ślub odbył się, 18 stycznia 1898 roku, w cerkwi prawosławnej w Grabowcu[2659].

4.1694. Kulik Władysława z Borkowskich

Urodziła się w Ornatowicach, córka Józefa i Kazimiery z Bukowskich małżonków Borkowskich. Mieszkała w Ornatowicach.

Mąż: Paweł Kulik. Patrz hasło: Kulik Paweł. Ślub odbył się, w 1939 roku, w kościele r.l. w Grabowcu.

4.1695. Kulik Wojciech, 1782-1852, rolnik w Drohiczanach

Urodził się w 1782 roku (około), syn Stefana i Marianny małżonków Kulik.

Rolnik w Drohiczanach (-1813-20.12.1852).

Zmarł, w wieku 70 lat, 20 grudnia 1852 roku w Drohiczanach. Zgon zgłosili: Stefan Zając (lat 50, Drohiczany), Tomasz Kulik (lat 50, Drohiczany). Pozostawił żonę Katarzynę ze Stasiuków[2660].

Żona (I): Marianna z Wołoszynów. Patrz hasło: Kulik Marianna z Wołoszynów.

Dzieci:

- Marianna, 1803-. Patrz hasło: Kuryluk Marianna z Kulików.
- Stefan, 1805-1806. Urodził się w Drohiczanach (dom nr 28). Ochrzczony 23 grudnia 1805 roku w kościele r.l. w Uchaniach. Zmarł 18 kwietnia 1806 roku w Drohiczanach (parafia r.l. Uchanie)[2661].
- Katarzyna, 1807-1808. Urodziła się w Drohiczanach (dom nr 28). Ochrzczona 11 października 1807 roku w kościele r.l. w Uchaniach. Rodzicami chrzestnymi byli: (?). Zmarła 28 marca 1808 roku w Drohiczanach /nr 28/ (parafia r.l. Uchanie)[2662].

Żona (II): Katarzyna ze Stasiuków. Patrz hasło: Kulik Katarzyna ze Stasiuków.

Dzieci:

- Rozalia, 1816-1877. Patrz hasło: Daszuk Rozalia z Kulików.

[2656] APZ APPG, sygn. 88/666/0/-/30, k. 77/10.
[2657] APZ APPG, sygn. 88/666/0/-/30, k. 77/10.
[2658] APZ APPG, sygn. 88/666/0/-/24, k. 83/3.
[2659] APZ APPG, sygn. 88/666/0/-/24, k. 83/3.
[2660] APL APRUchanie, sygn. 35/1946/0/2.4/43, k. 162/85.
[2661] APL APRUchanie, sygn. 35/106/49/-/4, k. 221; APL APRUchanie, sygn. 35/106/49/-/6, k. 104.
[2662] APL APRUchanie, sygn. 35/106/49/-/4, k. 223; APL APRUchanie, sygn. 35/106/49/-/6, k. 104.

Przy wykorzystywaniu proszę podawać: Kulik Renata, Kulik Henryk, „Grabowiecki Słownik Biograficzny", Instytut Historii im. Wojtka Kulika, https://rodzinakulik.eu/, v. 04.08.2024

- Kajetan, 1819-1822. Urodził się 29 lipca 1919 roku w Drohiczanach (dom nr 16). Ochrzczony 1 sierpnia 1819 roku w kościele r.l. w Uchaniach. Rodzicami chrzestnymi byli: Michał Stasiuk, Marianna Wrzyszcz (mężatka). Zmarł 26 maja 1822 roku w Drohiczanach[2663].
- Marcin, 1824-1911. Patrz hasło: Kulik Marcin.
- Józef, 1827-1829. Urodził się 14 marca 1827 roku w Drohiczanach, syn Wojciecha i Katarzyny ze Stasiuków małżonków Kulik. Zmarł 11 listopada 1829 roku w Drohiczanach[2664].
- Maciej, 1834-1872. Patrz hasło: Kulik Maciej.

4.1696. Kulik Wojciech /Drohiczany/, 1867-

Urodził się 9 kwietnia 1867 roku w Drohiczanach (parafia r.l. Uchanie), syn Macieja i Horpyny /Agrypiny/ z Wakułów /Taraszuków/ małżonków Kulik[2665].

Żona: Marianna z Wieczerzańskich. Patrz hasło: Kulik Marianna z Wieczerzańskich[2666]. Dzieci:

- Jan, 1893-1944. Patrz hasło: Kulik Jan.

4.1697. Kulik Wojciech Henryk, 1984-2005, student /R/

Zdjęcie 110 – Wojciech Henryk Kulik.

Urodził się 26 października 1984 roku w Katowicach, syn Henryka i Renaty Magdaleny z Kościelnych małżonków Kulik. 9 grudnia 1984 roku przyjął Sakrament Chrztu Świętego w kościele parafialnym Podwyższenia Krzyża Świętego i Matki Bożej Uzdrowienia Chorych w Katowicach (osiedle Tysiąclecia). W roku 1985 przeniósł się wraz z rodzicami do Grabowca.

Wraz z siostrą Magdaleną Marią (aktualnie nauczycielką języka angielskiego) uczęszczał do Przedszkola w Grabowcu. Jeszcze przed oficjalnym zapisem był uczestnikiem zajęć przedszkolnych. Wychowawca – dyrektor przedszkola – Henryka Halicka brała go na zajęcia wprost przez płot z rodzinnej posesji.

Następnie uczęszczał do Szkoły Podstawowej w Grabowcu (absolwent, 1999). W 2003 roku uzyskał świadectwo dojrzałości Liceum Technicznego Zespołu Szkół Ponadgimnazjalnych Nr 3 im. Generała Profesora Sylwestra Kaliskiego w Zamościu. W 2003

[2663] APL APGUchanie, sygn. 2166/0/1/10, k. 25/73; APL APRUchanie, sygn. 35/106/49/-/4, k. 235; APL APRUchanie, sygn. 35/1946/0/1/12, k. 217/48.
[2664] APL APRUchanie, sygn. 35/1946/0/2.4/19, k. 9/17; APL APRUchanie, sygn. 35/1946/0/2.4/21, k. 126/65.
[2665] APL APRUchanie, sygn. 35/1956/0/2.4/59, k. 10/34.
[2666] APZ APRUchanie, sygn. 88/643/0/-/28, k. 91/11.

Przy wykorzystywaniu proszę podawać: Kulik Renata, Kulik Henryk, „Grabowiecki Słownik Biograficzny", Instytut Historii im. Wojtka Kulika, https://rodzinakulik.eu/, v. 04.08.2024

roku rozpoczął studia w zakresie informatyki w Wyższej Szkole Zarządzania i Administracji w Zamościu.

Ministrant, lektor. Funkcje te pełnił przez wiele lat. Uczestnik zespołów kolędniczych.

Uczestniczył w spotkaniu z Papieżem Janem Pawłem II w Zamościu. Uczestnik pielgrzymki, wraz z księdzem Tomaszem Bombą, do Rzymu na Światowe Dni Młodzieży i spotkanie z Papieżem Janem Pawłem II (15-20.08.2000).

Zdjęcie 111 – Rok 2016, 15-20 sierpnia. Światowe Dni Młodzieży w Rzymie. Drugi od prawej, w pierwszym rzędzie, siedzi Wojtek Kulik (zdjęcie z archiwum ks. Tomasza Bomby).

Specjalista i pasjonat komputerowy. Pomagał wielu instytucjom i osobom prywatnym w problemach komputerowych. Autor strony internetowej „AutoCAD 2000". Lubił grać w m.in. w następujące gry komputerowe Lineage II (ostatni raz grał 19 kwietnia 2005 roku o godzinie 21[58]), Tibia.

Hobby: wędkowanie, modelarstwo. Zbierał monety, banknoty, zapalniczki, znaczki i karty do gry.

Honorowy dawca krwi.

Przy wykorzystywaniu proszę podawać: Kulik Renata, Kulik Henryk, „Grabowiecki Słownik Biograficzny", Instytut Historii im. Wojtka Kulika, https://rodzinakulik.eu/, v. 04.08.2024

Dokument 40 – Rok 2003, 4 sierpnia. Legitymacja Honorowego Dawcy Krwi Wojciecha Henryka Kulika, cz. 1 (ze zbiorów Wojciecha Henryka Kulika).

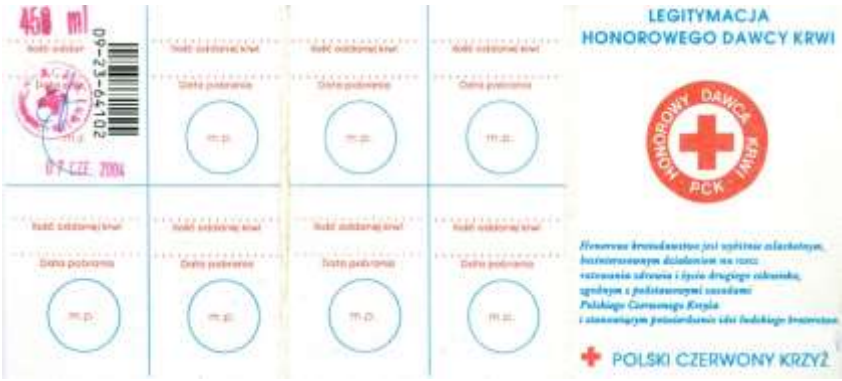

Dokument 41 – Rok 2003, 4 sierpnia. Legitymacja Honorowego Dawcy Krwi Wojciecha Henryka Kulika, cz. 2 (ze zbiorów Wojciecha Henryka Kulika).

Dokument 42 – Rok 2004, 30 września. Legitymacja Honorowego Dawcy Krwi Wojciecha Henryka Kulika - kolejna, cz. 1 i 2 (ze zbiorów Wojciecha Henryka Kulika).

Instytut im. Wo

Ilość oddanej krwi na podstawie poprzedniej legitymacji SHDK:
2250 ml.
Data pierwszego oddania krwi:
04.08.2003r
Data ostatniego oddania krwi:
07.06.2004r
w/g legitymacji SHDK:
nr
wystawionej przez:
STOWARZYSZENIE HONOROWYCH DAWCÓW KRWI
Rzeczypospolitej Polskiej
KLUB HONOROWYCH DAWCÓW KRWI
ZIEMI ZAMOJSKIEJ
Zamość, Aleje Jana Pawła II 58
tel. (0-84) 677 32 08
KREW PEŁNA
450 ml
09-23-66517
30 WRZ. 2004

Dokument 43 – Rok 2004, 30 września. Legitymacja Honorowego Dawcy Krwi Wojciecha Henryka Kulika – kolejna, cz. 3 (ze zbiorów Wojciecha Henryka Kulika).

Miał wspaniałe dobre serce. Lubił pomagać ludziom. Zapalił wirtualną świeczkę zastrzelonemu dziennikarzowi Waldemarowi Milewiczowi [31924. 14.05.2004 (17:09) Wojciech Kulik - Grabowiec, Polska].

Zginął 20 kwietnia 2005 roku o około godziny 7^{15} w wypadku samochodowym, jadąc na zajęcia, na trasie Grabowiec – Zamość (w miejscowości Świdniki, gmina Miączyn, kilkanaście kilometrów od domu). Zginął będąc na początku swoje dorosłego życia.

Mszę pogrzebową odprawili: ks. Stanisław Budzyński, ks. Tomasz Bomba, ks. Franciszek Nucia, ks. Włodzimierz Kwietniewski, ks. Piotr Szeptuch, ks. Paweł Kruk, ks. Marek Barszczowski, ks. Jerzy Piasecki. Wspaniałe kazanie wygłosił ks. Włodzimierz Kwietniewski.

Pochowany, w rodzinnym grobowcu, na cmentarzu parafialnym w Grabowcu.

4.1698. Kulik Zdzisław, 1934-2013

4.1699. Kulikowska Barbara z Grotthusów

Urodziła się 28 lipca 1917 roku, córka Gustawa i Anny Marii Teofili z Chłapowskich małżonków Grotthus.

Zmarła 26 listopada 1999 roku.

Mąż: Wiktor Kulikowski.

Dzieci:

- (…).

4.1700. Kulikowski Stefan, 1883-1918, nauczyciel

Urodził się w 1883 roku. Nauczyciel gimnazjum w Krasnymstawie.

Zmarł 10 maja 1918 roku. Pochowany na cmentarzu rzymskokatolickiej parafii Trójcy Przenajświętszej w Krasnymstawie[2667].

4.1701. Kulikowski Wincenty, 1768-, dziedzic dóbr Honiatyn

Urodził się w 1768 roku (około).

Dziedzic dóbr Honiatyn (-1817-)[2668]

[2667] Tablica nagrobna na cmentarzu rzymskokatolickiej parafii Trójcy Przenajświętszej w Krasnymstawie.
[2668] APL APRMoniatycze, sygn. 35/1882/0/1/1, k. 1/1.

4.1702. Kułaczkowski Ignacy, 1802-, podchorąży

Urodził się w 1802 roku (około).
Podchorąży konsystujący w Skierbieszowie (-1830-)[2669].

4.1703. Kułakowska Bronisława Maria z Czarneckich/Czarnockich, 1845-1927

Urodziła się w 1845 roku (około), córka Ksawerego i Katarzyny małżonków Czarneckich/Czarnockich. Mieszkała w Lublinie (-07.09.1927)[2670].
Zmarła, w wieku 82 lat, jako wdowa, 7 września 1927 roku w Lublinie.
Mąż: Feliks Michał Kułakowski. Patrz hasło: Kułakowski Feliks Michał.

4.1704. Kułakowski Feliks Michał, 1822-1889, dyrektor fabryki

Urodził się 29 sierpnia 1822 roku, syn Leona i Ewy z Zaboklickich małżonków Kułakowskich arendarzy[2671].
Dyrektor fabryki w Hrubieszowie. Zasłużony pracownik górnictwa krajowego.
Zmarł 25 grudnia 1889 roku w Hrubieszowie. Pochowany na cmentarzu w Hrubieszowie.

Nagrobek 64 – Rok 2013, 29 sierpnia. Nagrobek Feliksa Michała Kułakowskiego (foto Henryk Kulik).

Żona: Bronisława Maria z Czarneckich. Patrz hasło: Kułakowska Bronisława Maria z Czarneckich.

4.1705. Kułakowski Tomasz, rządca dóbr Tarnawatka

Komisarz dóbr Tarnawatka (-1819-). Rządca dóbr Tarnawatka (-1825-)[2672].
Świadek sporządzenia aktu urodzenia Pauliny Rusieckiej (1825).
Żona: Franciszka z Szymańskich[2673].
Dzieci:
- Marianna. Patrz hasło: Rusiecka Marianna z Kułakowskich.

[2669] APL APRSkierbieszów, sygn. 35/1921/0/2.1/2, 144/7.
[2670] APZ APRHrubieszów, sygn. 88/612/0/-/14, k. 113/66; APRLublinJana, Akta zgonów 1923-1927, k. 218/337.
[2671] APZ APRHrubieszów, sygn. 88/612/0/-/14, k. 113/66; Tablica nagrobna na cmentarzu w Hrubieszowie.
[2672] APL APRKrasnobród, sygn. 35/1848/0/1/42, k. 66/39; APL APRKrasnobród, sygn. 35/1848/0/1/19, k. 406/75.
[2673] APL APRKrasnobród, sygn. 35/1848/0/1/42, k. 66/39.

Przy wykorzystywaniu proszę podawać: Kulik Renata, Kulik Henryk, „Grabowiecki Słownik Biograficzny", Instytut Historii im. Wojtka Kulika, https://rodzinakulik.eu/, v. 04.08.2024

4.1706. Kułakowski Wojciech

4.1707. Kuncewicz Karol, 1829-, urzędnik

Urodził się w 1829 roku (około).

Urzędnik Powiatu Chełmskiego (-1868-1871-)[2674].

Żona: Katarzyna z Radzimińskich. Patrz hasło: Kuncewicz Katarzyna z Radzimińskich.

Dzieci:

- Wanda Walentyna, -1861. Zmarła 23 marca 1861 roku w Hrubieszowie[2675].
- Sabina Salomea, 1868-. Patrz hasło: Waszkiewicz Sabina Salomea z Kuncewiczów, primo voto Aleksandrowicz.
- Marianna Antonina, 1871-. Urodziła się 13 kwietnia 1871 roku w Chełmie[2676].

4.1708. Kuncewicz Katarzyna z Radzimińskich, 1838-1897

Urodziła się w 1838 roku (około) w Hrubieszowie, córka Franciszka i Aleksandry z Pochowskich małżonków Kuncewicz[2677].

Zmarła, w wieku 58 lat, 13 stycznia 1897 roku w Lublinie. Pozostawiła męża Karola.

Mąż: Karol Kuncewicz. Patrz hasło: Kuncewicz Karol. Ślub odbył się, w 1855 roku, w kościele r.l. w Hrubieszowie.

4.1709. Kundyba Siemion /Kudyba?/, wójt gminy Mołodiatycze

Wójt gminy Mołodiatycze (-1891-)[2678].

4.1710. Kunicka Konstancja z Węgleńskich, 1755-

Herbu Godziemba.

Urodziła się w 1755 roku (około), córka Wojciecha Józefa Longina i Marianny z Zakrzewskich[2679].

Zmarła przed 1819 rokiem.

Mąż: Franciszek Kunicki. Patrz hasło: Kunicki Franciszek.

4.1711. Kunicka Tekla z Bielskich, 1784-1834

Urodziła się w 1784 roku (około)[2680].

26 czerwca 1824 roku pożycza od Adama Węglińskiego sumę 13000 złp, która została ubezpieczona na hipotece dóbr Hańsk[2681].

Dziedziczka dóbr Hańsk z przyległościami (-1824-; współcześnie pow. włodawski, woj. lubelskie)[2682].

Zmarła, w wieku 47 lat, 30 września 1834 roku w Hańsku (parafia r.l. Sawin).

[2674] APL APRChełm, sygn. 35/1657/0/2.4/117, k. 97/141.
[2675] APRHrubieszów, akt zgonu nr 43 z 1861 roku.
[2676] APL APRChełm, sygn. 35/1657/0/2.4/120, akt nr 102.
[2677] APL APRLublinPawła, sygn. 35/1860/0/2.4/21, k. 297/18; APL APRChełm, sygn. 35/1657/0/2.4/117, k. 97/141.
[2678] PKLG 1892, s. 313.
[2679] APL KomisjeCWZCh, sygn. 35/18/0/-/4, k. 360; LNNB, fond 5, sygn. 7170/III, k. 5-77 (źródło wskazał Grzegorz Wojciechowski); APL APRSawin, sygn. 35/1917/0/1/14, k. 77.
[2680] APL APRSawin, sygn. 35/1917/0/2.4/29, k. 65/46.
[2681] APL Koczurzyński Jan, sygn. 36/121/0/-/2, k. 1119-1121 (akt nr 196).
[2682] APL Koczurzyński Jan, sygn. 36/121/0/-/2, k. 1119-1121 (akt nr 196).

Przy wykorzystywaniu proszę podawać: Kulik Renata, Kulik Henryk, „Grabowiecki Słownik Biograficzny", Instytut Historii im. Wojtka Kulika, https://rodzinakulik.eu/, v. 04.08.2024

Mąż: Wojciech Kunicki. Patrz hasło: Kunicki Wojciech.

4.1712. Kunicka Maria Babianna z Bielskich, 1865-

Urodziła się w 1865 roku (około), córka Wincentego i Michaliny z Bagińskich małżonków Bielskich. Mieszkała w Lublinie (-1888-)[2683].

Mąż: Stanisław Adam Kajetan Kunicki. Patrz hasło: Kunicki Stanisław Adam Kajetan. Ślub odbył się, 27 października 1888 roku, w kościele r.l. w Chełmie.

4.1713. Kunicki Franciszek, 1749-1828, podkomorzy chełmski /patrz poniżej/

Herbu Bończa. Urodził się w 1749 roku (około). Mieszkał, wraz z rodziną, w miejscowości Łowcza (-1791-).

Starosta czułczycki. Podkomorzy chełmski (18.08.1784/wybór; 09.10.1784/nominacja-08.02.1828)[2684].

Dziedzic dóbr Pławanice (-1819-1824-)[2685].

Dziedzic dóbr Łowcza (-1791-; współcześnie gmina Sawin, pow. chełmski, woj. lubelskie; wówczas miał 42 lata)[2686].

Dziedzic dóbr Ostrów Lubelski (-1791-)[2687].

Komisarz, prezydujący, Komisji Porządkowej Cywilno-Wojskowej Powiatu Krasnostawskiego Ziemi Chełmskiej Województwa Ruskiego (-1791-)[2688].

Ojciec chrzestny Jakuba Wojciecha Grodzickiego (1827).

Kawaler orderów Królestwa Polskiego.

Zmarł, w wieku 69 lat – wg aktu zgonu, jako wdowiec, 8 lutego 1828 roku w Chełmie[2689].

Żona: Konstancja z Węgleńskich. Kunicka Konstancja z Węgleńskich.

Dzieci:

- Tekla, 1777-. Urodziła się w 1777 roku (około)[2690].
- Michał, 1778-. Urodził się w 1778 roku (około)[2691].
- Antonina, 1779-. Urodziła się w 1779 roku (około)[2692].
- Wojciech, 1780-. Patrz hasło: Kunicki Wojciech.
- Marek, 1797-. Patrz hasło: Kunicki Marek.
- Agata, 1800-. Patrz hasło: Grodzicka Agata z Kunickich.

4.1714. Kunicki Franciszek /patrz wyżej/

Dziedzic dóbr Hostynne (-02.02.1778-)[2693].

4.1715. Kunicki Ignacy, 1799-, strażnik lasów rządowych

Urodził się w 1799 roku (około). Mieszkał we wsi Białopole (-1832-; parafia r.l.

[2683] APL APRChełm, sygn. 35/1657/0/2.4/137, k. 162/47.
[2684] APL KomisjeCWZCh, sygn. 35/18/0/-/4, k. 360; Urzędnicy T. 3 Z. 2, s. 173, 239.
[2685] APL APRMoniatycze, sygn. 35/1882/0/2.4/11, k. 4/14; APL APRSawin, sygn. 35/1917/0/1/14, k. 77; APL APRSawin, sygn. 35/1917/0/1/19, k. 63/13.
[2686] APL KomisjeCWZCh, sygn. 35/18/0/-/4, k. 360.
[2687] APL KomisjeCWZCh, sygn. 35/18/0/-/4, k. 549.
[2688] APL KomisjeCWZCh, sygn. 35/18/0/-/4, k. 633, 654.
[2689] APL APRChełm, sygn. 35/1657/0/24/52, k. 59/8.
[2690] APL KomisjeCWZCh, sygn. 35/18/0/-/4, k. 360.
[2691] APL KomisjeCWZCh, sygn. 35/18/0/-/4, k. 360.
[2692] APL KomisjeCWZCh, sygn. 35/18/0/-/4, k. 360.
[2693] APL TKZLublin, sygn. 35/650/0/1/70, k. 1-20.

Przy wykorzystywaniu proszę podawać: Kulik Renata, Kulik Henryk, „Grabowiecki Słownik Biograficzny", Instytut Historii im. Wojtka Kulika, https://rodzinakulik.eu/, v. 04.08.2024

Uchanie).

Strażnik lasów rządowych (-1832-)[2694].

4.1716. Kunicki Jan, 1807-1863

Urodził się w 1807 roku (około) w Warszawie, syn Franciszka i Marianny z Jabłońskich. Ziemianin, mieszkał przy familii w Dorohusku[2695].

Zmarł, jako kawaler, w wieku 57 lat, 14 czerwca 1863 roku w Dorohusku.

4.1717. Kunicki Jan, chorąży krasnostawski

Herbu Bończa. Chorąży krasnostawski (02.07.1765, nominacja-przed 27.10.1770)[2696].

Zmarł przed 27 października 1770 roku.

4.1718. Kunicki Józef, podkomorzy chełmski

Herbu Bończa.

Starosta rudziński. Podkomorzy chełmski (11.12.1738, wybór; 31.12.1738, nominacja-; przed 25.09.1742)[2697].

4.1719. Kunicki Maciej, -1735, łowczy żydaczewski, chełmski

Herbu Bończa. Łowczy żydaczewski. Łowczy chełmski (24.12.1698, nominacja-ok. 09.12.1730, rezygnacja)[2698].

Zmarł w 1735 roku.

4.1720. Kunicki Marek, 1797-

Herbu Bończa. Urodził się w 1797 roku (około).

Wieczysty dzierżawca dóbr Stulno (-1835-1851-)[2699].

Rodzina, patrz hasło: Scipio del Campo Józef, 1805-.

Żona: Wiktoria ze Świeszewskich. Urodziła się w 1799 roku (około) w Warszawie (parafia r.l. św. Andrzeja), córka Bonifacego i Joanny z Cichockich z Warszawy. Ślub odbył się, 27 stycznia 1824 roku, w kościele r.l. w Sawinie.

4.1721. Kunicki Mikołaj, miecznik chełmski

Herbu Bończa. Starosta chotecki. Chorąży pancerny chełmski, miecznik chełmski (28.09.1705, nominacja-przed 04.1729)[2700].

Zmarł przed 4 kwietnia 1729 roku.

4.1722. Kunicki Stanisław Adam Kajetan, 1862-, właściciel dóbr Stulno

Urodził się w 1862 roku (około) w Majdanie Stuleńskim. Mieszkał w Majdanie

---

[2694] APL APRUchanie, sygn. 35/1946/0/2.4/68, k. 132/52.
[2695] APL APRŚwierże_Dorohusk, sygn. 35/1932/0/2.4/43, k. 84.12.
[2696] Urzędnicy, s. 202, 239.
[2697] Urzędnicy, s. 172, 239.
[2698] Urzędnicy, s. 158, 239.
[2699] APL APRSawin, sygn. 35/1917/0/2.4/105, k. 14/13; APL APRSawin, sygn. 35/1917/0/2.4/48, k. 45/14; APL APRSawin, sygn. 35/1917/0/1/19, k. 63/13.
[2700] Urzędnicy, s. 161, 240.

Przy wykorzystywaniu proszę podawać: Kulik Renata, Kulik Henryk, „Grabowiecki Słownik Biograficzny", Instytut Historii im. Wojtka Kulika, https://rodzinakulik.eu/, v. 04.08.2024

Stuleńskim (-1888-)

Właściciel dóbr Stulno (-1888-)[2701].

Żona: Maria Babianna z Bielskich. Patrz hasło: Kunicka Maria Babianna z Bielskich.

4.1723. Kunicki Stefan, -1766, kasztelan chełmski

Herbu Bończa. Podstoli chełmski (12.12.1746, nominacja-07.09.1752, awans na stolnika), stolnik krasnostawski (07.09.1752, nominacja-07.03.1760, awans na kasztelana), kasztelan chełmski (07.03.1760, nominacja-07.09.1766)[2702].

Zmarł 7 września 1766 roku.

4.1724. Kunicki Wojciech, 1780-, sędzia pokoju powiatu chełmskiego

Urodził się w 1780 roku (około), syn Franciszka i Konstancji z Węgleńskich małżonków Kunickich[2703].

Poseł na Sejm z powiatu łukowskiego.

Sędzia pokoju powiatu chełmskiego (-1816-1838-), powiatu włodawskiego (-1834-1835-).

Dziedzic dóbr Hańsk (-1816-1834-). Dziedzic dóbr Sobibór (-1838-).

Świadek sporządzenia aktu urodzenia Stanisława Antoniego Męcińskiego (1816) oraz ślubu Stanisława Męcińskiego z Ludwiką z Pulikowskich, Wincentego Dobrzelewskiego z Antoniną z Kunickich (1835).

Żona: Tekla z Bielskich. Patrz hasło: Kunicka Tekla z Bielskich.

Dzieci:

- Celestyna, 1810-. Patrz hasło: Suchodolska Celestyna z Kunickich.
- Antonina, 1810-. Patrz hasło: Scipio del Campo Antonina z Kunickich.

4.1725. Kuobloch Bogumił, gorzelniany w Werbkowicach

Urodził się w 1822 roku (około).

Gorzelniany w Werbkowicach (-1854-)[2704].

4.1726. Kupfersztejn Hersz /Herszek/, właściciel dóbr Śniatycze

Właściciel dóbr Śniatycze (-1903-1908-; poczta Zamość)[2705].

4.1727. Kuraszkiewicz Michał, 1857-, mielnik w Ornatowicach

Urodził się w 1857 roku (około).

Mielnik w Ornatowicach (-1885-).

Żona: Marianna z Wojciechowskich. Urodziła się w 1861 roku (około) w Horodysku. Zmarła 25 sierpnia 1885 roku w Ornatowicach (patrz hasło: Wojciechowski Mateusz)[2706].

[2701] APL APRChełm, sygn. 35/1657/0/2.4/137, k. 162/47.

[2702] Urzędnicy, s. 155, 180, 213, 240.

[2703] APL APRSawin, sygn. 35/1917/0/2.4/105, k. 14/13; APL APRSawin, sygn. 35/1917/0/1/11, k. 13/23; APL APRSawin, sygn. 35/1917/0/1/14, k. 77; APL APRSawin, sygn. 35/1917/0/2.4/29, k. 65/46; APL APRSawin, sygn. 35/1917/0/2.4/28, k. 45/21; APL APRPawłów, sygn. 35/1893/0/2.4/41, k. 39/29; APL Koczurzyński Jan, sygn. 36/121/0/-/2, k. 1119-1121 (akt nr 196).

[2704] APL APRNabróż, sygn. 35/1883/0/2.4/48, k. 17/45; Informacja dr Jacka Piotra Białkowskiego z Olsztyna.

[2705] Spis AOZKP 1909, s. 62; Lublinianin 1904, s. 172.

[2706] APRG, Księga zgonów, 1880-1901, k. 243/99.

Instytut Historii im. Wo

4.1728. Kurawski Jan, 1817-, tkacz w Czartorii

Urodził się w 1817 roku (około).
Tkacz w Czartorii (-1854-)[2707].

4.1729. Kurdybanowski

Żona: Katarzyna.
Dzieci:
- Albin Wincenty, 1806-. Urodził się 23 stycznia 1806 roku w Grabowcu[2708].

4.1730. Kurdwanowska Barbara z Radeckich

Córka Mikołaja Stefana i Teresy Lipskiej małżonków Radeckich[2709].
Mąż: Mikołaj Michał Kurdwanowski. Patrz hasło: Kurdwanowski Mikołaj Michał.

4.1731. Kurdwanowska Emilia z Koncewiczów, 1817-

Urodziła się w 1817 roku (około), córka Michała i Marianny Salomei z Przybylskich małżonków Koncewicz. Mieszkała w Szczebrzeszynie (-1832-).
Mąż: Antoni Kurdwanowski. Patrz hasło: Kurdwanowski Antoni. Ślub odbył się, 4 marca 1832 roku, w kościele r.l. w Szczebrzeszynie. Świadkiem ślubu był Jan Zieńkowski (rektor Szkoły Zamoyskich)[2710].

4.1732. Kurdwanowska Humbelina Rozalia z Potockich, 1722-1784

Córka Feliksa i Marianny z Daniłowiczów małżonków Potockich. Starościna baranowska.
Właścicielka dóbr Mołodiatycze i Mojsławice (przed 1785)[2711].
Mąż: Maurycy Józef Kurdwanowski.
W 1785 roku, w imieniu sukcesorów Humbeliny, Feliks Łoś (wojewoda pomorski) dochodził, w Sądzie Municypalnym w Grabowcu, należności od Szymona Lejzerowicza/Lejzorowicza za arendę w dobrach Mołodiatycze[2712].

4.1733. Kurdwanowska Rozalia, 1757-

Urodziła się w 1757 roku (około)[2713].
Mąż: Placyd Kurdwanowski. Patrz hasło: Kurdwanowski Placyd.

4.1734. Kurdwanowska Tekla

Patrz hasło: Hulewicz z Kurdwanowskich Tekla.

4.1735. Kurdwanowska Teresa z Lubowieckich

[2707] APRG, Księga zgonów, 1847-1862, k. 271/66.
[2708] APL APRG, sygn. 35/106/10/-/23.
[2709] Uruski, T.15, s. 113.
[2710] APL APRSzczebrzeszyn, sygn. 35/1930/0/2.2/59, k. 278/69.
[2711] APL AMG, sygn. 35/32/0/-/13, k. 34.
[2712] APL AMG, sygn. 35/32/0/-/13, k. 34.
[2713] APL KomisjeCWZCh, sygn. 35/18/0/-/4, k. 104.

Przy wykorzystywaniu proszę podawać: Kulik Renata, Kulik Henryk, „Grabowiecki Słownik Biograficzny", Instytut Historii im. Wojtka Kulika, https://rodzinakulik.eu/, v. 04.08.2024

Wzmiankowana w księgach grodzkich bełskich (-1748-1750-)[2714].
Mąż: Stanisław Kurdwanowski. Patrz hasło: Kurdwanowski Stanisław.

4.1736. Kurdwanowska Teofila

Żona kasjera w Zamościu (-1854-)[2715].

4.1737. Kurdwanowski Antoni, 1807-, kancelista sądu poprawczego

Urodził się w 1807 roku (około), syn Macieja i Anny z Romanowskich małżonków Kurdwanowskich. Mieszkał w Białej Podlaskiej (-1832-).

Kancelista Sądu Poprawczego w Białej Podlaskiej (-1832-1837-). Pisarz Sądu Pokoju Okręgu Bialskiego (-1846-1851-)[2716].

Żona: Emilia z Koncewiczów. Patrz hasło: Kurdwanowska Emilia z Koncewiczów.
Dzieci:
- Emilia Sabina, 1833-. Urodziła się 11 lipca 1833 roku w Białej Podlaskiej[2717].
- Antoni Filip, 1836-. Urodził się 23 sierpnia 1835 roku w Białej Podlaskiej[2718].
- Jan Tadeusz, 1837-. Urodził się 27 października 1837 roku w Białej Podlaskiej[2719].
- Katarzyna Filipina, 1845-1926. Urodziła się 30 kwietnia 1845 roku w Białej Podlaskiej. Zmarła w 1926 roku w Lublinie[2720].
- Emilia Julia, 1848-1848. Urodziła się 17 lutego 1848 roku w Białej Podlaskiej. Zmarła 12 listopada 1848 roku w Białej Podlaskiej[2721].
- Remigiusz Stanisław, 1850-. Urodził się 1 stycznia 1850 roku w Białej Podlaskiej[2722].

4.1738. Kurdwanowski Grzegorz, 1801-, ławnik kasjer miasta Grabowca

Urodził się w 1801 roku (około).
Ławnik kasjer miasta Grabowca (-1837-1839-)[2723].
Ojciec chrzestny Wincentego Mroczkowskiego (1837).

4.1739. Kurdwanowski Jan, podczaszy latyczowski

Podczaszy latyczowski (-sierpień 1735-)[2724].

4.1740. Kurdwanowski Makary Józef, dziedzic dóbr Śniatycze

Herbu Półkozic. Z Kurdwanowa[2725].

Stolnik lubaczowski (01.10.1746/nominacja-24.03.1767/awans), kom. koronny (-1765-), podkomorzy buski (24.03.1767/nominacja-18.04.1780-), rzekomy kasztelan buski (1772;

[2714] LNNB, fond 91, sygn. 50, t. 4, k. 175, 218.
[2715] APL APRMoniatycze, sygn. 35/1882/0/2.4/38, k. 2/5.
[2716] APL APRBiałaP, sygn. 35/1645/0/2.4/36, k. 30/65, 31/66; APL APRSzczebrzeszyn, sygn. 35/1930/0/2.2/59, k. 278/69.
[2717] APL APRBiałaP, sygn. 35/1645/0/2.4/36, k. 30/65.
[2718] APL APRBiałaP, sygn. 35/1645/0/2.4/36, k. 31/66.
[2719] APL APRBiałaP, sygn. 35/1645/0/2.4/38, k. 56/104.
[2720] APL APRBiałaP, sygn. 35/1645/0/2.4/52, k. 13/39.
[2721] APL APRBiałaP, sygn. 35/1645/0/2.4/56, k. 11/20, 153/145.
[2722] APL APRBiałaP, sygn. 35/1645/0/2.4/59, k. 7/14.
[2723] Sierpiński Seweryn Zenon (1815-1843), „Obraz miasta Lublina", Warszawa, 1839, s. X; APL APRG, sygn. 35/1824/0/2.4/58, k. 103/8; APL APRG, sygn. 35/1824/0/2.4/55, k. 523/87.
[2724] APL APRŁabunie, sygn. 35/106/25/-/23, k. 77.
[2725] APL ChKG, sygn. 35/95/0/12.1/636, k. 31.

Przy wykorzystywaniu proszę podawać: Kulik Renata, Kulik Henryk, „Grabowiecki Słownik Biograficzny", Instytut Historii im. Wojtka Kulika, https://rodzinakulik.eu/, v. 04.08.2024

urzędu nie objął), podkomorzy bełski (26.05.1780/nominacja-ok. 06.05.1783)[2726].

Dziedzic dóbr Czumów[2727] (-10.01.1760-), Śniatycze[2728] (-1771-1774).

W 1774 roku sprzedał dobra Śniatycze Piotrowi Lubowieckiemu.

Kolator greckokatolickiej cerkwi w Czumowie (-10.01.1760-)[2729].

Ojciec chrzestny Rozalii Łopuskiej (1751)[2730].

Zmarł ok. 6 maja 1783 roku.

4.1741. Kurdwanowski Maurycy Józef, starosta baranowski

4.1742. Kurdwanowski Maurycy Stanisław, kasztelan halicki

4.1743. Kurdwanowski Mikołaj Michał, -1746, kasztelan halicki

Herbu Półkozic.

Starosta baranowski (-1718-), stolnik bełski (19.11.1718/nominacja-09.11.1732/awans na podkomorzego halickiego), podkomorzy halicki (1732-1735), kasztelan halicki (1735-1746)[2731].

Zmarł w 1746 roku.

Żona: Barbara z Radeckich. Patrz hasło: Kurdwanowska Barbara z Radeckich.

4.1744. Kurdwanowski Placyd, 1737-, kuchmistrz dworu Wojsławice

Urodził się w 1737 roku (około)[2732].

Kuchmistrz dworu Wojsławice (-1791-).

Żona: Rozalia. Patrz hasło: Kurdwanowska Rozalia.

Dzieci:

- Tekla, 1779-. Urodziła się w 1779 roku (około)[2733].
- Ludwik, 1782. Urodził się w 1782 roku (około)[2734].
- Jan, 1785-. Urodził się w 1785 roku (około)[2735].

4.1745. Kurdwanowski Stanisław

Zmarł przed 1750 rokiem[2736].

Żona: Teresa z Lubowieckich. Patrz hasło: Kurdwanowska Teresa z Lubowieckich.

4.1746. Kurepa Józef, nauczyciel w Zawalowie

4.1747. Kurkiewicz Paweł

Mieszkał w Szystowicach (-1815-). Potrafił się podpisać[2737].

[2726] APL ChKG, sygn. 35/95/0/5/112, k. 69; APL ChKG, sygn. 35/95/0/12.1/636, k. 31; Urzędnicy T.3 z.2, s. 49, 80, 88, 240; LNNB, fond 91, sygn. 50, t. 4, k. 403.
[2727] APL ChKG, sygn. 35/95/0/12.1/636, k. 31.
[2728] APL APRDub, sygn. 35/106/6/-/13, k. 3.
[2729] APL ChKG, sygn. 35/95/0/12.1/636, k. 31.
[2730] APL APRDub, sygn. 35/106/6/-/13, k. 3.
[2731] Urzędnicy T.3 z.2, s. 67, 240; Uruski T.15, s. 113; LNNB, fond 91, sygn. 50, t. 4, k. 115.
[2732] APL KomisjeCWZCh, sygn. 35/18/0/-/4, k. 104.
[2733] APL KomisjeCWZCh, sygn. 35/18/0/-/4, k. 104.
[2734] APL KomisjeCWZCh, sygn. 35/18/0/-/4, k. 104.
[2735] APL KomisjeCWZCh, sygn. 35/18/0/-/4, k. 104.
[2736] LNNB, fond 91, sygn. 50, t. 4, k. 218.
[2737] APL APRG, sygn. 35/1824/0/1/5, k. 94/5.

Przy wykorzystywaniu proszę podawać: Kulik Renata, Kulik Henryk, „Grabowiecki Słownik Biograficzny", Instytut Historii im. Wojtka Kulika, https://rodzinakulik.eu/, v. 04.08.2024

4.1748. Kurkowski Jan, 1802-, podoficer

Urodził się w 1802 roku (około).
Podoficer konsystujący w Skierbieszowie (-1830-)[2738].

4.1749. Kurkowski Jan, właściciel fabryki w Zamościu

Urodził się w 1889 roku (około).
Właściciel fabryki kamiennej w Zamościu (-1922-).
Świadek ślubu Henryka Ficińskiego z Heleną Pokrywka (1922).

4.1750. Kurmanowicz Piotr Celestyn, 1845-1913, dziedzic dóbr Kryniczki

Delegat kasowy, na okres dwóch lat na powiat tomaszowski, Dyrekcji Szczegółowej Lubelskiego Towarzystwa Kredytowego Ziemskiego (1899-1890)[2739].

4.1751. Kurmanowicz Joanna Stanisława Zofia z Głogowskich /zwana Zofią/, 1849-1925

4.1752. Kurnatowska, dziedziczka dóbr Łochów

Właścicielka dóbr Łochów (-1933-).
W 1933 roku podarowała plac wielkości 1,5 ha na wybudowanie kościoła w Jerzyskach[2740].

4.1753. Kuropatnicka Teresa Zuzanna z Kurdwanowskich, -1759

Fundatorka kościoła dominikańskiego w Hrubieszowie (współcześnie św. Mikołaja)[2741].
Zmarła 17 września 1759 roku.
Mąż: Józef Kuropatnicki. Patrz hasło: Kuropatnicki Józef.

4.1754. Kuropatnicki Ewaryst Andrzej, 1734-1788

Herbu Nieczuja.
Urodził się 26 października 1734 roku w Obrowcu, syn Józefa i Teresy Zuzanny z Kurdwanowskich małżonków Kuropatnickich.
Kasztelan buski (21.12.1764/nominacja-03.10.1766/awans na kasztelana bełskiego), kasztelan bełski (03.10.1766/nominacja-przed 21.02.1781)[2742].
Zmarł przed 21 lutym 1788 roku w Tarnowcu.

4.1755. Kuropatnicki Józef, -1742

Herbu Nieczuja. Syn Andrzeja Michała.
Dziedzic dóbr Nieledew (-28.05.1740-)[2743].
Kolator greckokatolickiej cerkwi w Nieledwi (-28.05.1740-)[2744].

[2738] APL APRSkierbieszów, sygn. 35/1921/0/2.1/2, 144/7.
[2739] GW 1889, Nr 182, s. 2; APRG, Kopia pisma dozoru kościelnego do starostwa hrubieszowskiego z 26.11.1890; KW 1898, Nr 334, s. 2.
[2740] AAN MWRiOP, sygn. 2/14/0/5/465, k. 111.
[2741] Wiatrowski Antoni, „Kościół po-dominikański w Hrubieszowie", Przegląd Lubelsko-Kresowy, Nr 3, Lublin, 1925, s. 10-13.
[2742] Urzędnicy T.3 z.2, s. 36, 80, 240.
[2743] APL ChKG, sygn. 35/95/0/5/139, k. 81-85.
[2744] APL ChKG, sygn. 35/95/0/5/139, k. 81-85.

Przy wykorzystywaniu proszę podawać: Kulik Renata, Kulik Henryk, „Grabowiecki Słownik Biograficzny", Instytut Historii im. Wojtka Kulika, https://rodzinakulik.eu/, v. 04.08.2024

Fundator kościoła dominikańskiego w Hrubieszowie (współcześnie św. Mikołaja)[2745].

Zmarł 2 stycznia 1742 roku.

Żona: Teresa Zuzanna z Kurdwanowskich. Patrz hasło: Kuropatnicka Teresa Zuzanna z Kurdwanowskich.

Dzieci:

- Ewaryst Andrzej, 1734-1788. Patrz hasło: Kuropatnicki Ewaryst Andrzej.

4.1756. Kuropatwa Jerzy Jan

4.1757. Kuropatwa Jerzy Jan, współdziedzic wsi Muratyn

Herbu Szreniawa. Z Łańcuchowa.

Współdziedzic wsi Muratyn (-20.07.1793-; współcześnie gmina Łaszczów, pow. tomaszowski, woj. lubelskie)[2746].

Kolator greckokatolickiej cerkwi w Muratynie (-20.07.1793-)[2747].

4.1758. Kurowicka Anna z Komorowskich

Herbu Korczak. Córka Michała Józefa i Heleny z Rostkowskich małżonków Komorowskich.

Mąż: Maurycy Kurowicki. Patrz hasło: Kurowicki Maurycy. Ślub odbył się, 18 lutego 1760 roku, w kościele r.l. Witków Nowy. Świadkami ślubu byli: pisarz buski Jan Pieńkowski, chorąży wyszogrodzki Antoni Kobylnicki, łowczy lubaczowski Jakub Komorowski[2748].

4.1759. Kurowicka Irina z Sajkiewiczów, 1796-

Urodziła się 1796 roku (około), córka (prawdopodobnie) Jana i Heleny z Gorczyńskich małżonków Sajkiewiczów[2749].

Mąż: Jakub Kurowicki. Patrz hasło: Kurowicki Jakub.

4.1760. Kurowicki Jakub, 1789-, majster kunsztu kuśnierskiego

Urodził się w 1789 roku (około)[2750].

Majster kunsztu kuśnierskiego (-1816-).

Żona: Irina z Sajkiewiczów. Patrz hasło: Kurowicka Irina z Sajkiewiczów.

Dzieci:

- Julianna, 1816-. Urodziła się 26 czerwca we wsi Grabowiec-Górze[2751].
- Marianna, 1818-. Urodziła się 13 września 1818 roku w Grabowcu[2752].

4.1761. Kurowicki Maurycy, chorąży podlaski

Na Kurowicach (ziemia drohiczyńska, woj. podlaskie, parafia r.l. Zembrów, diecezja

[2745] Wiatrowski Antoni, „Kościół po-dominikański w Hrubieszowie", Przegląd Lubelsko-Kresowy, Nr 3, Lublin, 1925, s. 10-13.
[2746] APL ChKG, sygn. 35/95/0/5/103, k. 160, 161.
[2747] APL ChKG, sygn. 35/95/0/5/103, k. 160, 161.
[2748] AGAD, KsMetrDiecLwów, sygn. 1/301/1154, k. 144.
[2749] APL APGG, sygn. 35/1999/0/1/5, k. 9/36.
[2750] APL APGG, sygn. 35/1999/0/1/5, k. 9/36.
[2751] APL APGG, sygn. 35/1999/0/1/5, k. 9/36.
[2752] APL APGG, sygn. 35/1999/0/1/6, k. 10/34.

Przy wykorzystywaniu proszę podawać: Kulik Renata, Kulik Henryk, „Grabowiecki Słownik Biograficzny", Instytut Historii im. Wojtka Kulika, https://rodzinakulik.eu/, v. 04.08.2024

łucka)[2753].

Chorąży podlaski (-18.02.1760-1763-)[2754].

Żona: Anna z Komorowskich. Patrz hasło: Kurowicka Anna z Komorowskich.

Dzieci:

- Michał Emanuel Sylwester, 1761-. Urodził się 1 stycznia 1761 roku miejscowości Suszno (parafia r.l. Witków Nowy; współcześnie Ukraina). Ochrzczony 21 sierpnia 1763 roku w kościele r.l. Witków Nowy. Stolnik horodelski Michał Komorowski i stolnikowa grabowiecka Antonina Komorowska oraz łowczy lubaczowski Mikołaj Komorowski i Barbara Żółkiewska Soków (żona wojskiego grabowieckiego), skarbnik żydaczowski Łukasz Trzaskowski i Krystyna Komorowska (córka stolnika horodelskiego)[2755].
- Aleksander Fryderyk Wincenty, 1763-. Urodził się w miejscowości Suszno (parafia r.l. Witków Nowy; współcześnie Ukraina). Ochrzczony 17 lipca 1763 roku w kościele r.l. Witków Nowy. Rodzicami chrzestnymi byli: Jan Pieńkowski i Konstancja z Komorowskich oraz chorąży ziemski wyszogrodzki Antoni Kobyliński [2756].

4.1762. Kurowska Franciszka z Szydłowskich, 1798-

Urodziła się 1798 roku (około), córka Macieja i Anastazji małżonków Szydłowskich.

Mąż: Michał Kurowski. Patrz hasło: Kurowski Michał[2757].

4.1763. Kurowski Antoni, 1777-, ekonom w Żurawlowie

Urodził się w 1777 roku (około).

Ekonom wsi Żurawlów (-1818-)[2758].

4.1764. Kurowski Jan, 1826-, tkacz w Horyszowie Ruskim

Urodził się w 1826 roku (około), syn Michała i Franciszki małżonków Kurowskich.

Tkacz w Horyszowie Ruskim (-18.02.1856)[2759].

Zmarł 18 lutego 1856 roku w Horyszowie Ruskim.

4.1765. Kurowski Ignacy, -1806

Dziedzic dóbr Romanów ().

Zmarł w 1806 roku[2760].

Żona: Tekla z Kotowskich. Patrz hasło: Piasecka Tekla z Kotowskich, primo voto Kurowska.

Dzieci:

- Karolina Agata, 1804-1836. Patrz hasło: Skomorowska Karolina Agata z Kurowskich.

4.1766. Kurowski Ignacy, 1822-, wójt gminy Wola Uchańska

[2753] AGAD, KsMetrDiecLwów, sygn. 1/301/1154, k. 43.
[2754] AGAD, KsMetrDiecLwów, sygn. 1/301/1154, k. 43, 144.
[2755] AGAD, KsMetrDiecLwów, sygn. 1/301/1154, k. 44.
[2756] AGAD, KsMetrDiecLwów, sygn. 1/301/1154, k. 43.
[2757] APL APRG, sygn. 35/1824/0/1/2, k. 246/115; APRG, Księga zgonów, 1847-1862, k. 396/132, 513/36; APL APRG, sygn. 35/1824/0/2.4/54, k. 201/47; APL APRG, sygn. 35/1824/0/2.4/61, k. 321/50.
[2758] APZ APGŚwidniki, sygn. 88/573/5/-/2, k. 19/37.
[2759] APRG, Księga zgonów, 1847-1862, k. 513/36.
[2760] APL APRTarnogóra, sygn. 35/1934/0/2.4/46, k. 49/21; APL APRTarnogóra, sygn. 35/1934/0/2.4/55, k. 78/87.

Przy wykorzystywaniu proszę podawać: Kulik Renata, Kulik Henryk, „Grabowiecki Słownik Biograficzny", Instytut Historii im. Wojtka Kulika, https://rodzinakulik.eu/, v. 04.08.2024

Urodził się w 1822 roku (około)[2761].
Wójt gminy Wola Uchańska (-1860-; parafia r.l. Uchanie).

4.1767. Kurowski Kajetan, 1819-, tkacz w Horyszowie Ruskim

Urodził się w 1819 roku (około), syn Michała (patrz hasło: Kurowski Michał) i Franciszki.
Tkacz w Horyszowie Ruskim (-13.02.1855)[2762].
Zmarł 13 lutego 1855 roku w Horyszowie Ruskim.

4.1768. Kurowski Karol, 1839-, ekonom w Ministrówce

Urodził się w 1839 roku (około).
Ekonom w Ministrówce (-1897-). Świadek sporządzenia aktu zgonu Pawła Jankowskiego (-1897)[2763].

4.1769. Kurowski Kazimierz, 1753-1828, majster kunsztu tkackiego w Gdeszynie

Urodził się w 1753 roku (około), syn Marcina i Katarzyny z Lenartowiczów małżonków Kurowskich.
Majster kunsztu tkackiego w Gdeszynie (-1811-24.02.1828; parafia r.l. Grabowiec)[2764].
Zmarł, w wieku 75 lat, 24 lutego 1828 roku w Gdeszynie. Pozostawił córki: Brygidę, Mariannę.
Brat: Michał. Patrz hasło: Kurowski Michał.
Żona: Franciszka z *Radeckich*.
Dzieci:
- Brygida Jadwiga, 1789-. Urodziła się 7 października 1789 roku w Ornatowicach[2765].
- Marianna.

4.1770. Kurowski Marcin, 1801-, strażnik dochodów monopolowych w Grabowcu

Urodził się w 1801 roku (około).
Strażnik dochodów monopolowych w Grabowcu (-1838-1842-; w szczególności tabacznych)[2766]. Ojciec chrzestny Wincentego Jana Raciewicza (1842).
Żona: Agnieszka z Kuczów. Urodziła się w 1805 roku (około)
Dzieci:
- Marceli, -1839. Zmarł 30 listopada 1839 roku w Grabowcu, mając 4 lata 10 miesięcy.
- Karol Hubert, 1838-. Urodził się 3 listopada 1838 roku w Grabowcu. Rodzicami chrzestnymi byli: Michał Teleżyński i Ludwika Kolendowska oraz Julian Ładowski i Antonia Łabęcka.
- Wincenty Ignacy, 1841-. Urodził się 1 marca 1841 roku w Grabowcu. Rodzicami chrzestnymi byli: Ignacy Holtzer i Marcella Paszkiewicz.

4.1771. Kurowski Michał, 1792-, tkacz w Gdeszynie

[2761] APL APRUchanie, sygn. 35/1946/0/2.4/51, k. 7/19.
[2762] APRG, Księga zgonów, 1847-1862, k. 396/132.
[2763] APRG, Księga zgonów, 1880-1901, k. 741/56.
[2764] APL APRG, sygn. 35/1824/0/1/2, k. 246/115.
[2765] APL APRG, sygn. 35/106/10/-/25.
[2766] APL APRG, sygn. 35/1824/0/2.4/55, k. 621/115, 836/29, 918/55; APL APRG, sygn. 35/1824/0/2.4/60, k. 131/65; APL APRG, sygn. 35/1824/0/2.4/61, k. 392/109.

Przy wykorzystywaniu proszę podawać: Kulik Renata, Kulik Henryk, „Grabowiecki Słownik Biograficzny", Instytut Historii im. Wojtka Kulika, https://rodzinakulik.eu/, v. 04.08.2024

Urodził się w 1792 roku (około), syn Marcina i Katarzyny z Lenartowiczów małżonków Kurowskich.

Tkacz w Gdeszynie (-1828-1838-)[2767].

Zmarł przed 1856 rokiem.

Brat: Kazimierz. Patrz hasło: Kurowski Kazimierz.

Żona: Franciszka z Szydłowskich. Patrz hasło: Kurowska Franciszka z Szydłowskich.

Dzieci:

- Franciszka, 1812-. Urodziła się 27 września 1812 roku w Gdeszynie[2768].
- Kajetan, 1819-. Patrz hasło: Kurowski Kajetan.
- Jan, 1826-. Patrz hasło: Kurowski Jan.
- Barbara, 1828-. Urodziła się 5 marca 1828 roku w Grabowcu.

4.1772. Kurowski Tomasz, 1834-, kowal w Kotorowie

Urodził się w 1834 roku (około).

Kowal w Kotorowie (-1867-)[2769].

4.1773. Kurowski Tomasz, 1839-, kowal w Koniuchach

Urodził się w 1839 roku (około).

Kowal w Koniuchach (-1871-)[2770].

Żona: Katarzyna z Bogdanowiczów (ur. ok. 1844).

Dzieci:

- Wiktor, 1871-. Urodził się 25 lutego 1871 roku w Koniuchach.

4.1774. Kurowski Wiktor, 1871-, kowal w Kotorowie

Urodził się w 1871 roku (około). Kowal w Kotorowie (-1899-)[2771].

Żona: Józefa z Krauzów.

Córka: Julia. Zmarła 24 czerwca 1899 roku w Kotorowie, mając dwa tygodnie życia.

4.1775. Kurylak Antoni, 1779-1835, ekonom Żurawlowa

Urodził się w 1779 roku (około).

Ekonom folwarku Żurawlów (-1823-1827-) należącego do kościoła parafialnego w Grabowcu (był dyspozytorem za proboszcza ks. Franciszka Kobylańskiego)[2772].

Zmarł, w wieku 60 lat, jako były dyspozytor folwarku Żurawlów, bezżenny, 27 września 1835 roku w Grabowcu

4.1776. Kurylak Katarzyna, dziedziczka dóbr Czartowczyk

Dziedziczka dóbr Czartowczyk (-1855-1865-)[2773].

Patrz także hasło: Nowicki Adam.

[2767] APL APRG, sygn. 35/1824/0/1/2, k. 246/115; APRG, Księga zgonów, 1847-1862, k. 396/132, 513/36; APL APRG, sygn. 35/1824/0/2.4/54, k. 201/47; APL APRG, sygn. 35/1824/0/2.4/61, k. 321/50.

[2768] APL APRG, sygn. 35/1824/0/3, akt urodzenia nr 180.

[2769] APRG, Księga urodzeń, 1862-1871, k. 355/141.

[2770] APRG, Księga urodzeń, 1862-1871, k. 636/45.

[2771] APRG, Księga zgonów, 1880-1901, k. 841/92.

[2772] AAL AKGDL, sygn. 60/IVb/57, k. 21; APL APRG, sygn. 35/1824/0/2.4/61, k. 65/111; APL APRG, sygn. 35/1824/0/2.4/64, k. 182/78; APL APGŚwidniki, sygn. 35/2146/0/1/16, k. 10/20.

[2773] APL APRWożuczyn, sygn. 35/1961/0/24/46, k. 44/20; APL APRWożuczyn, sygn. 35/1961/0/2.4/55, k. 41/14.

Przy wykorzystywaniu proszę podawać: Kulik Renata, Kulik Henryk, „Grabowiecki Słownik Biograficzny", Instytut Historii im. Wojtka Kulika, https://rodzinakulik.eu/, v. 04.08.2024

4.1777. Kuryluk Bazyli, 1793-, rolnik w Jarosławcu

Urodził się w 1793 roku (około), syn Jakuba i Iryny z Fedoniuków małżonków Kuryluk. Włościanin w Jarosławcu (-1819-)[2774].
Żona: Marianna z Kulików. Patrz hasło: Kuryluk Marianna z Kulików.

4.1778. Kuryluk Marianna z Kulików, 1803-

Urodziła się w Drohiczanach (dom nr 28), córka Wojciecha i Marianny z Wołoszynów małżonków Kulik. Ochrzczona 30 grudnia 1803 roku w kościele r.l. w Uchaniach. Rodzicami chrzestnymi byli: Stefan Kulik i Marianna Wołoszyn[2775].
Mąż: Bazyli Kuryluk. Patrz hasło: Kuryluk Bazyli. Ślub odbył się, 20 listopada 1819 roku, w kościele r.g. w Uchaniach[2776].

4.1779. Kuryło Jan, 1842-, młynarz w Skomorochach Małych/Dańczypolu

Urodził się w 1842 roku (około).
Młynarz w Skomorochach Małych (-1866-), Dańczypolu (-1871-)[2777].
Żona (I): Rozalia z Brylewskich. Córka: Aniela (ur. 05.06.1866 w Skomorochach Małych)[2778].
Żona (II): Katarzyna z Podrykiewiczów. Córka: Julia (ur. 07.01.1871 w Dańczypolu).

4.1780. Kuryło Kajetan, mieszczanin grabowiecki

Mieszczanin grabowiecki (-1779-)[2779].
Żona: Marianna.
Dzieci:
- Marcin, 1779-. Urodził się 9 listopada 1779 roku w Grabowcu[2780].

4.1781. Kuryło Tomasz, 1815-1850, młynarz w Żurawlowie

Urodził się w 1815 roku (około). Młynarz w Żurawlowie (-1850-)[2781].
Zmarł 10 października 1850 roku w Żurawlowie.
Żona: Rozalia z Jabłońskich. Urodziła się w 1826 roku (około).

4.1782. Kuryło Piotr, 1791-1834, szynkarz w Żurawlowie

Urodził się w 1791 roku (około). Szynkarz w Zawalowie (-20.02.1834)[2782].
Zmarł 20 lutego 1834 roku w Żurawlowie.
Żona: Marianna z Litwińczuków. Urodziła się w 1810 roku (około), córka Wawrzyńca i Marianny z Kurków małżonków Litwińczuków. Zmarła, w wieku 24 lat, 7 lutego 1834 roku w Żurawlowie.

[2774] APL APGUchanie, sygn. 35/2166/0/1/10, k. 80/21.
[2775] APL APRUchanie, sygn. 35/106/49/-/4, k. 219.
[2776] APL APGUchanie, sygn. 35/2166/0/1/10, k. 80/21.
[2777] APRG, Księga urodzeń, 1862-1871, k. 264/89, 624/7.
[2778] APRG, Księga urodzeń, 1862-1871, k. 264/89.
[2779] APL APRG, sygn. 35/106/10/-/20.
[2780] APL APRG, sygn. 35/106/10/-/20.
[2781] APRG, Księga zgonów, 1847-1862, k. 110/108.
[2782] APL APRG, sygn. 35/1824/0/2.4/61, k. 119/11, 121/15.

Przy wykorzystywaniu proszę podawać: Kulik Renata, Kulik Henryk, „Grabowiecki Słownik Biograficzny", Instytut Historii im. Wojtka Kulika, https://rodzinakulik.eu/, v. 04.08.2024

4.1783. Kuryłowicz Daniel, majster kunsztu szewskiego

Majster kunsztu szewskiego w Grabowcu (-1786-1787-)[2783].

19 kwietnia 1793 roku sprzedaje, razem z żoną Ewą z Wolańskich, półćwiartek pola, rozpoczynający się od granicy Dańczypola a kończący się na równi z innymi, Michałowi (pasierbowi) i Wiktorii małżonkom Rybka[2784].

7 lutego 1797 roku sprzedaje, razem z żoną półgrunt z chałupą, stodołą, chlewikami i innymi zabudowaniami, rozpoczynający się od drogi Skierbieszowskiej a kończący się na poprzeczce na Siedlisku, Piotrowi Pawłowskiemu i jego żonie z Bobrowskich[2785].

Żona: Ewa z Wolańskich (-1793-)[2786].

4.1784. Kuryłowicz Łukasz, 1769-1819, mieszczanin grabowiecki

Mieszczanin grabowiecki (-1808-11.08.1819)[2787].

Zmarł, w wieku 50 lat, 11 sierpnia 1819 roku w Przedmieściu Góra miasta Grabowca[2788].

Żona: Rozalia z Hładyjów/Ładajów. Patrz hasło: Kuryłowicz Rozalia.

Dzieci:

- Katarzyna, 1808-1808. Urodziła się 30 marca 1808 roku w Grabowcu. Zmarła 24 września 1808 roku w Grabowcu[2789].
- Agata, 1810-1810. Urodziła się 5 lutego 1810 roku w Grabowcu. Zmarła 5 października 1810 roku[2790].

4.1785. Kuryłowicz Rozalia z Hładyjów/Ładajów, *primo voto Czułnicka*, 1775-, akuszerka w Grabowcu

Urodziła się w 1775 roku (około, lub 1753).

Akuszerka w Grabowcu (-1828-1830-)[2791].

Zmarła, w wieku 70 lat – wg aktu zgonu, jako wdowa, 18 sierpnia 1831 roku w Grabowcu[2792].

Mąż: Łukasz Kuryłowicz. Patrz hasło: Kuryłowicz Łukasz. Ślub odbył się, 29 września 1806 roku, w kościele r.l. w Grabowcu[2793].

4.1786. Kuryłłowicz Józef, nauczyciel w Jarosławcu

Nauczyciel Szkoły Elementarnej w Jarosławcu (10.09.1811-12.05.1815; gmina Uchanie; wieś należała wówczas do Stanisława Staszica a następnie do TRH)[2794].

4.1787. Kurz Barbara, 1942-, lekarz stomatolog w Grabowcu

[2783] APL AMG, sygn. 35/32/0/-/13, k. 136; APL AMG, sygn. 35/32/0/-/14, k. 135.
[2784] APL AMG, sygn. 35/32/0/-/12, k. 433.
[2785] APL AMG, sygn. 35/32/0/-/16, k. 82, 83.
[2786] APL AMG, sygn. 35/32/0/-/12, k. 433.
[2787] APL APRG, sygn. 35/106/10/-/23.
[2788] APL APGG, sygn. 35/1999/0/1/7, k. 33/21.
[2789] APL APRG, sygn. 35/106/10/-/23.
[2790] APL APRG, sygn. 35/106/10/-/23.
[2791] APL APGG, sygn. 35/1999/0/2.4/21, k. 5/19;
[2792] APL APRG, sygn. 35/1824/0/2.4/61, k. 7/171.
[2793] APL APRG, sygn. 35/106/10/-/23.
[2794] APL TRH, sygn. sygn. 35/639/0/2/322, k. 8-9.

Przy wykorzystywaniu proszę podawać: Kulik Renata, Kulik Henryk, „Grabowiecki Słownik Biograficzny", Instytut Historii im. Wojtka Kulika, https://rodzinakulik.eu/, v. 04.08.2024

Zdjęcie 112 – Barbara Kurz (źródło: Boczkowska).

Urodziła się w 1942 roku w Bochni (woj. krakowskie; współcześnie woj. małopolskie). Absolwentka Szkoły Podstawowej w Bochni i Liceum Ogólnokształcącego w Bochni (1960), Wydziału Stomatologicznego Akademii Medycznej w Krakowie (1966). Dyplom lekarza stomatologa otrzymała w 1966 roku[2795].

Lekarz stomatolog Spółdzielni Zdrowia w Brzezówce (współcześnie powiat dąbrowski, woj. małopolskie; Dąbrowa Tarnowska; sierpień 1966-luty 1968).

Lekarz stomatolog Poradni Stomatologicznej Gminnego Ośrodka Zdrowia w Grabowcu (01.03.1968-31.03.1974).

Ukończyła kurs unifikacyjny dla lekarzy-stomatologów pracujących we wzorcowych ośrodkach zdrowia (kwiecień 1971).

Lekarz stomatolog Poradni Stomatologicznej ZOZ w Limanowej (01.04.1974-).

4.1788. Kurzątkowski Franciszek, 1802-1848

Urodził się w 1802 roku (około) w *Łukowej*, syn Michała i Zuzanny z *Reczkowskich* małżonków Kurzątkowskich.

Dzierżawca dóbr *Lipien* (parafa r.l. *Potok*)[2796].

Zmarł 13 stycznia 1848 roku[2797].

Żona: Michalina z Zaborowskich. Patrz hasło: Malhomme Michalina z Zaborowskich, primo voto Kurzątkowska.

Dzieci:

- Marianna Walentyna Aleksandra[2798].

4.1789. Kurzempa Józef, 1815-, gajowy w Majdanie Tuczępskim

Urodził się w 1815 roku (około).

Gajowy w Majdanie Tuczępskim (-1860-)[2799].

4.1790. Kurzępa Ignacy, 1899-1992, organista w Zwierzyńcu

Urodził się 1 lutego1899 roku, syn Wawrzyńca i Franciszki z Łukomskich/Łakomskich.

Organista w kościele r.l. w Zwierzyńcu[2800].

[2795] Boczkowska, s. 40.
[2796] APRJanówL, Księga małżeństw, 1831, k. 315/1.
[2797] APL APRLublinJana, sygn. 35/1859/0/2.4/32, k. 270/94.
[2798] APL TKZLublin, sygn. 35/650/0/1/190, k. 1-132.
[2799] APRG, Księga zgonów, 1847-1862, k. 654/65.
[2800] Informacja Ludwiki Łakomskiej.

Przy wykorzystywaniu proszę podawać: Kulik Renata, Kulik Henryk, „Grabowiecki Słownik Biograficzny", Instytut Historii im. Wojtka Kulika, https://rodzinakulik.eu/, v. 04.08.2024

4.1791. Kurzępa Paulina z Litwinów, 1881-1917

Zmarła, w wieku 36 lat – wg wykazu, 19 września 1917 roku. Pochowana na cmentarzu parafialnym w Grabowcu[2801].

4.1792. Kussyk Stanisław, 1881-

Urodził się w 1881 roku w parafii Rudno, syn Marcina i Karoliny z Borzęckich małżonków Kussyk[2802].

Żona (I): Jadwiga z Barszczewskich. Zmarła w parafii św. Jana w Lublinie w 1907 roku.

Żona (II): Wieńczysława Maria z Rogalskich. Patrz hasło: Kussyk Wieńczysława Maria z Rogalskich.

4.1793. Kussyk Wieńczysława Maria z Rogalskich, 1879-

Urodziła się w 1879 roku w parafii Sudyłków (współcześnie obwód chmielnicki, Ukraina), córka Emiliana i Antoniny ze Skomorowskich małżonków Rogalskich[2803].

Mąż: Stanisław Kussyk. Patrz hasło: Kussyk Stanisław. Ślub odbył się, 29 lutego 1908 roku, w kościele parafialnym w Winnicy (pobłogosławiony przez ks. Męcińskiego; gub. podolska, Rosja; współcześnie rejon i obwód winnicki, Ukraina) a następnie 1 czerwca 1930 roku w kościele św. Pawła w Lublinie (przez ks. Pawła Dziubińskiego).

4.1794. Kusy Karol, organista w Komarowie

Organista w kościele r.l. w Komarowie (01.11.2005-2017-)[2804].

4.1795. Kuś Jadwiga z Matwiejczuków, pracownik biblioteki w Krapkowicach

4.1796. Kuszel Karol, 1814-, dziedzic dóbr Załazy

Urodził się w 1814 roku (około).

Dziedzic dóbr Załazy (-1844-)[2805].

4.1797. Kusznirz Iwan, mieszczanin grabowiecki

4.1798. Kuszewicz Antoni, 1801-, ekonom dóbr Chłaniów

Urodził się w 1801 roku (około).

Ekonom dóbr Chłaniów (-1841-; parafia r.l. Chłaniów)[2806].

4.1799. Kuszyk[2807] Irena Sabina z Surmów, nauczycielka

Absolwentka Szkoły Podstawowej w Grabowcu (1959). Następnie uczęszczała w latach do Liceum Ogólnokształcącego w Grabowcu (1959-1963). W 1964 roku ukończyła Państwowy Kurs Nauczycielski w Lublinie uzyskując pedagogiczne podstawy do nauczania w szkole. W

[2801] APL APRG, sygn. 35/106/10/-/11, k. 157.
[2802] APRLublinPawła, Akta małżeństw, 1928-1933.
[2803] APRLublinPawła, Akta małżeństw, 1928-1933.
[2804] Informacja ks. proboszcza Tomasza Bomby; APRKomarów, Księga wizytacji parafii [1947-], protokół z wizytacji parafii 11.08.2002.
[2805] APRadom APROleksów, sygn. sygn. 58/150/0/1/35, k. 81/76.
[2806] APL APRChłaniów, sygn. 35/1658/0/2.4/81, k. 4/14.
[2807] Kulik Wojciech, Renata, Henryk „Monografia Zespołu Szkół im. Henryka Sienkiewicza w Grabowcu".

Instytut Historii im. Wo

1969 roku rozpoczęła zaocznie studia na WSP w Rzeszowie na kierunku fizyka.

Sekretarka Szkoły Podstawowej i Liceum Ogólnokształcącego w Grabowcu (01.09.1963-31.08.1966).

Nauczyciela Szkoły Podstawowej i Liceum Ogólnokształcącego w Grabowcu (01.09.1966-), Liceum Ogólnokształcącego dla Pracujących w Hrubieszowie (punkt filialny w Grabowcu, wymiar 3 godz. tygodniowo, rok szkolny 1966/67; n-lka fizyki). Z dniem 1 września 1972 roku przeniosła się do pracy w innej szkole.

Otrzymała m.in. nagrodę z okazji Dnia Nauczyciela (1968).

Mąż: Józef Kuszyk. Patrz hasło: Kuszyk Józef.

4.1800. Kuszyk[2808] Józef, nauczyciel

Ukończył filologię rosyjską na Uniwersytecie Warszawskim (magister). Nauczyciel Szkoły Podstawowej i Liceum Ogólnokształcącego w Grabowcu (01.09.1959-31.08.1967), Liceum Ogólnokształcącego w Grabowcu (01.09.1967-31.08.1972), Liceum Ogólnokształcącego dla Pracujących w Hrubieszowie (punkt filialny w Grabowcu, wymiar 3 godz. tygodniowo, rok szkolny 1966/67). Pełnił funkcję prezesa ogniska ZNP (-1970-). Z dniem 1 września 1972 roku przeniósł się do pracy w innej szkole. Przeszedł na emeryturę.

Otrzymał m.in. nagrodę kuratora okręgu lubelskiego z okazji Międzynarodowego Święta Pracy 1 Maja (1962), nagrodę z okazji Dnia Nauczyciela (1963).

Pasja: zioła.

Żona: Irena Sabina z Surmów. Patrz hasło: Kuszyk Irena Sabina z Surmów.

4.1801. Kutasiewicz Bronisław, nauczyciel w Hrubieszowie

Nauczyciel Gimnazjum Państwowego im. Jagiełły w Krasnymstawie (-16.08.1933), Gimnazjum Państwowego im. Stanisława Staszica w Hrubieszowie (16.08.1933-)[2809].

4.1802. Kutaszewski Dominik, zastępca pisarza grodzkiego grabowieckiego

Zastępca pisarza grodzkiego grabowieckiego (-maj 1799-)[2810].

4.1803. Kuzma Bazyli /Kuzmiński/, mieszczanin grabowiecki

Mieszczanin grabowiecki (-1744-)[2811].

W 1744 roku sprzedaje, razem z żoną Marianną, połowę ćwierci pola tzw. „Kuciowska" (rozpoczynającgo się od pasieki a kończącego się na równi z innymi) i połowę folwarku (rozpoczynającego się od wypustu a kończącego się na równi z innymi) Janowi i Annie małżonkom Ordasiewicz a drugą połowę tego pola i folwarku Grzegorzowi Kuzmiakowi[2812].

Brat: Michał (-1744-)[2813].

Żona: Marianna (-1744-)[2814].

4.1804. Kuzma Bazyli, mieszczanin grabowiecki

[2808] Kulik Wojciech, Renata, Henryk „Monografia Zespołu Szkół im. Henryka Sienkiewicza w Grabowcu".
[2809] DzUrz KOSL 1933/1934, Nr 3, poz. 26.
[2810] APL AMG, sygn. 35/32/0/-/16, k. 163.
[2811] APL AMG, sygn. 35/32/0/-/6, k. 81.
[2812] APL AMG, sygn. 35/32/0/-/6, k. 81, 82.
[2813] APL AMG, sygn. 35/32/0/-/6, k. 81, 82.
[2814] APL AMG, sygn. 35/32/0/-/6, k. 81, 82.

Przy wykorzystywaniu proszę podawać: Kulik Renata, Kulik Henryk, „Grabowiecki Słownik Biograficzny", Instytut Historii im. Wojtka Kulika, https://rodzinakulik.eu/, v. 04.08.2024

Syn Jana. Mieszczanin grabowiecki (-1768-)[2815].

20 marca 1774 roku sprzedaje, razem z rodzeństwem Mikołajem, Janem, Marianną Omelańczuk, pole w Grabowcu, rozpoczynające się od drogi Beresteckiej a kończące się na równi z innymi, Józefowi i Katarzynie małżonkom Jędrusiak[2816].

10 stycznia 1776 roku sprzedaje, wspólnie z braćmi Mikołajem i Janem, półgrunt z zabudowaniami, rozpoczynający się od drogi Skierbieszowskiej a kończący się na równi z innymi, Eliaszowi i Mariannie małżonkom Omelańczuk[2817].

Żona: Anna (-1776-)[2818].

4.1805. Kuzma Grzegorz /Chwedory/, mieszczanin grabowiecki

Zmarł przed 1742 rokiem[2819].

Dzieci:

- Jan (-1742-)[2820].
- Bazyli (-1742-)[2821].
- …

4.1806. Kuzma Jan /Kuźma/, mieszczanin grabowiecki

Mieszczanin grabowiecki (-1750-)[2822].

Zmarł przed 1768 rokiem[2823].

Żona: Anastazja z *Jędrusiaków* (-1750-)[2824].

Dzieci:

- Mikołaj. Patrz hasło: Kuzma Mikołaj.
- Bazyli. Patrz hasło: Kuzma Bazyli.
- Jan. Patrz hasło: Kuzma Jan.
- Marianna. Patrz hasło: Omelańczuk Marianna z Kuzmów.

4.1807. Kuzma Jan, mieszczanin grabowiecki

Syn Jana. 20 marca 1774 roku sprzedaje, razem z rodzeństwem Mikołajem, Bazylim, Marianną Omelańczuk, pole w Grabowcu, rozpoczynające się od drogi Beresteckiej a kończące się na równi z innymi, Józefowi i Katarzynie małżonkom Jędrusiak[2825].

10 stycznia 1776 roku sprzedaje, wspólnie z braćmi Bazylim i Mikołajem, półgrunt z zabudowaniami, rozpoczynający się od drogi Skierbieszowskiej a kończący się na równi z innymi, Eliaszowi i Mariannie małżonkom Omelańczuk[2826].

Żona: *Ahafia* (-1776-)[2827].

[2815] APL AMG, sygn. 35/32/0/-/10, k. 7.
[2816] APL AMG, sygn. 35/32/0/-/12, k. 8.
[2817] APL AMG, sygn. 35/32/0/-/12, k. 47.
[2818] APL AMG, sygn. 35/32/0/-/12, k. 47.
[2819] APL AMG, sygn. 35/32/0/-/6, k. 27.
[2820] APL AMG, sygn. 35/32/0/-/6, k. 27.
[2821] APL AMG, sygn. 35/32/0/-/6, k. 27.
[2822] APL AMG, sygn. 35/32/0/-/6, k. 225, 226.
[2823] APL AMG, sygn. 35/32/0/-/10, k. 7.
[2824] APL AMG, sygn. 35/32/0/-/6, k. 225, 226.
[2825] APL AMG, sygn. 35/32/0/-/12, k. 8.
[2826] APL AMG, sygn. 35/32/0/-/12, k. 47.
[2827] APL AMG, sygn. 35/32/0/-/12, k. 47.

Instytut Historii im. Wo

4.1808. Kuzma Mikołaj, mieszczanin grabowiecki

Syn Jana. Mieszczanin grabowiecki (-1768-1776-)[2828].

20 marca 1774 roku sprzedaje, razem z rodzeństwem Bazylim, Janem, Marianną Omelańczuk, pole w Grabowcu, rozpoczynające się od drogi Beresteckiej a kończące się na równi z innymi, Józefowi i Katarzynie małżonkom Jędrusiak[2829].

10 stycznia 1776 roku sprzedaje, wspólnie z braćmi Bazylim i Janem, półgrunt z zabudowaniami, rozpoczynający się od drogi Skierbieszowskiej a kończący się na równi z innymi, Eliaszowi i Mariannie małżonkom Omelańczuk[2830].

4.1809. Kuzmiak Grzegorz, mieszczanin grabowiecki

Mieszczanin grabowiecki (-1744-)[2831].

W 1744 roku kupuje połowę ćwierci pola tzw. „Kuciowska" (rozpoczynającgo się od pasieki a kończącego się na równi z innymi) i połowę folwarku (rozpoczynającego się od wypustu a kończącego się na równi z innymi) od Bazylego i Marianny małżonków Kuzma[2832].

4.1810. Kuzmiak Teodor, burmistrz miasta Grabowca

Burmistrz miasta Grabowca (-1714-1715-)[2833].

4.1811. Kuzmiński Karol, 1828, mielnik w Czartorii

Urodził się w 1828 roku (około).

Mielnik w Czartorii (-1854-)[2834].

4.1812. Kuzczykiewicz Jan, 1778-, ekonom przyległości miasta Tyszowce

Urodził się w 1778 roku (około), syn Jędrzeja (patrz hasło Kuzczykiewicz Jan, w „Ogólny wykaz księży …" i Katarzyny.

Ekonom/dyspozytor przyległości miasta Tyszowce (-1811-)[2835].

Żona: Brygida z Potęgów. Urodziła się 1783 roku (około), córka Marcina (zmarł w 1805 roku, mieszkał w Krasnobrodzie) i Brygidy z Szemiatyckich. Mieszkała w Horyszowie Ruskim (-1811-). Szwagier Gabriel Dębniak (patrz hasło: Dębniak Gabriel). Ślub odbył się 28 października 1811 roku w Grabowcu.

4.1813. Kuźmiński Teodor, stary rajca miasta Grabowca

Stary rajca miasta Grabowca (-1712-)[2836].

4.1814. Küffrid Antonina Julianna Konstancja z Celińskich, 1805-

Urodziła się 11 lutego 1805 roku[2837].

[2828] APL AMG, sygn. 35/32/0/-/10, k. 7.
[2829] APL AMG, sygn. 35/32/0/-/12, k. 8.
[2830] APL AMG, sygn. 35/32/0/-/12, k. 47.
[2831] APL AMG, sygn. 35/32/0/-/6, k. 81, 82.
[2832] APL AMG, sygn. 35/32/0/-/6, k. 81, 82.
[2833] APL AMG, sygn. 35/32/0/-/5, k. 48, 56.
[2834] APRG, Księga zgonów, 1847-1862, k. 271/66.
[2835] APL APRG, sygn. 35/1824/0/1/2, k. 224/91.
[2836] APL AMG, sygn. 35/32/0/-/5, k. 28.
[2837] APL DeputacjaSGL, sygn. 35/233/0/-/15, k. 30-50.

Przy wykorzystywaniu proszę podawać: Kulik Renata, Kulik Henryk, „Grabowiecki Słownik Biograficzny", Instytut Historii im. Wojtka Kulika, https://rodzinakulik.eu/, v. 04.08.2024

Mąż: Walenty Küffrid. Patrz hasło: Küffrid Walenty Ślub odbył się 22 stycznia 1826 roku.

4.1815. Küffrid Walenty, 1803-, burmistrz miasta Parczewa

Urodził się w 1803 roku (około), syn Karola.

Pisarz Urzędu Municypalnego Miasta Parczewa (23.11.1823-01.07.1830), kancelista Biura Komisarza Obwodu Radzyńskiego (01.07.1830-09.12.1835), z przerwami na pełnienie funkcji zastępcy burmistrza miasta Parczewa (27.03.1831-20.11.1831) i zastępcy burmistrza miasta Wisznice (28.08.1834-…). Burmistrz miasta Parczewa (09.12.1835-15.06.1848-)[2838].

Żona: Antonina Julianna Konstancja z Celińskich. Patrz hasło: Küffrid Antonina Julianna Konstancja z Celińskich.

Dzieci:

- Karolina Feliksa, 1826-. Urodziła się 22 czerwca 1826 roku.

4.1816. Kwaśniecka Helena, nauczycielka w Komarowie /MK/

4.1817. Kwiatkowska Anna

4.1818. Kwiatkowska Helena

4.1819. Kwiatkowska Petronela z Kościakiewiczów, 1812-1870, dziedziczka dóbr Skomorochy Małe

Urodziła się w 1812 roku (około) we wsi Mszana (woj. podlaskie), córka Leona i Cecylii z Karpowiczów małżonków Kościakiewiczów. Mieszkała w Bystrzycy, przy bracie (1827-1831), Skomorochach Małych (-09.02.1870)[2839].

Dziedziczka części dóbr Skomorochy Małe (-09.02.1870).

Zmarła, w wieku 60 lat-wg aktu zgonu, 9 lutego 1870 roku w Skomorochach Małych (na nagrobku podano: żyła 58 lat, zmarła 18 lutego 1870 roku). Pochowana, w rodzinnym grobowcu, na cmentarz parafialnym w Grabowcu.

Nagrobek 65 – Rok 2018, 10 marca. Nagrobek Petroneli i Aleksandra małżonków Kwiatkowskich (foto Henryk Kulik).

Mąż: Aleksander Kwiatkowski. Patrz hasło: Kwiatkowski Aleksander. Ślub odbył się, 16

[2838] APL DeputacjaSGL, sygn. 35/233/0/-/15, k. 30-50.
[2839] APL APRBystrzyca, sygn. 35/1654/0/2.4/44, k. 57/1; APL APRG, sygn. 35/1824/0/2.4/68, k. 174/28.

Przy wykorzystywaniu proszę podawać: Kulik Renata, Kulik Henryk, „Grabowiecki Słownik Biograficzny", Instytut Historii im. Wojtka Kulika, https://rodzinakulik.eu/, v. 04.08.2024

stycznia 1831 roku, w kościele r.l. w Bystrzycy.

4.1820. Kwiatkowski Aleksander, 1811-1885, dziedzic dóbr Skomorochy Małe

Urodził się 26 lutego 1811 roku w Żyrzynie, syn Feliksa (ekonom) i Katarzyny z Połtefijów (Połtefij, Pułtefij) małżonków Kwiatkowskich[2840].

Ekonom dóbr Zawieprzyce (-1831-1838-). Mieszkał we wsi Jawidz (-1831-). Dziedzic części dóbr Skomorochy Małe (-1859-1870-). Kapitalista (zarządzający własnymi środkami), zamieszkały w Grabowcu (-1880-03.12.1885)[2841].

Dzierżawca wsi Stawków (Stawki?, współcześnie gmina Potok Wielki, pow. janowski)[2842].

Świadek sporządzenia aktu zgonu Antoniego Wojewódzkiego, aktu urodzenia Eugenii Białkowskiej (chrzest 1859). Ojciec chrzestny Teofilii Białkowskiej (chrzest 1859).

Zmarł 3 grudnia 1885 roku w Grabowcu. Świadkami sporządzenia aktu zgonu byli (zapewne synowie): Feliks Kwiatkowski, dziedzic (zamieszkały w Wólce Tuczępskiej) i Józef Kwiatkowski, dziedzic (zamieszkały w Grabowcu). Pochowany, w rodzinnym grobowcu, na cmentarzu parafialnym w Grabowcu. Zdjęcie nagrobka, patrz hasło: Kwiatkowska Petronela z Kościakiewiczów.

Żona: Petronela z Kościakiewiczów. Patrz hasło: Kwiatkowska Petronela z Kościakiewiczów.

Dzieci:

- Aleksandra Eufrozyna, 1833-. Urodziła się 18 września 1833 roku w Zawieprzycach (parafia r.l. Kijany). Rodzicami chrzestnymi byli: ks. Platon Laurysiewicz (ks. proboszcz parafii r.g. Mołodiatycze) i Tekla Błońska, Feliks Błoński i Zuzanna Kalinowska, Wincenty Borzęcki i Eufrozyna Nowakowska oraz Wincenty Nowakowski i Domicella Laurysiewicz[2843].
- Feliks Wincenty Ludwik, 1836-. Patrz hasło: Kwiatkowski Feliks Wincenty Ludwik.
- Józef Władysław, 1838-. Patrz hasło: Kwiatkowski Józef Władysław.
- Jan, 1841-1864. Urodził się w 1841 roku (około). Zmarł, w wieku 23 lat, 27 lutego 1864 roku w Skomorochach Małych.

4.1821. Kwiatkowski Alfred, 1941-2014

Mieszkał w Szystowicach.

Zmarł, w wieku 73 lat, 9 sierpnia 2014 roku. Pochowany na cmentarzu parafialnym w Grabowcu.

4.1822. Kwiatkowski Feliks, 1760-1835

Urodził się w 1760 roku (około).

Posesor plebani Żyrzyn (-1811-)[2844].

Zmarł, w wieku 75 lata, w 1835 roku (parafia r.l. Hrubieszów). Pozostawił żonę Katarzynę i dzieci: Andrzeja, Eufrozynę, Teofila, Ludwika, Aleksandra, Antoniego, Katarzynę.

[2840] APL APRŻyrzyn, sygn. 35/1968/0/1/2, k. 9/23.

[2841] APRG, Księga urodzeń, 1857-1862, k. 241/120; APRG, Księga urodzeń, 1862-1871, k. 19/161; APRG, Księga zgonów, 1880-1901, k. 21/82, 254/143; APL APRG, sygn. 35/1824/0/2.4/62, k. 50/12; APL APRBystrzyca, sygn. 35/1654/0/2.4/44, k. 57/1; APL APRG, sygn. 35/1824/0/2.4/68, k. 174/28; APL ARRNabróż, sygn. 35/1883/0/2.4/52, k. 1/3, 2/4.

[2842] APL APRNabróż, sygn. 35/1883/0/2.4/48, k. 17/45; Informacja dr Jacka Piotra Białkowskiego z Olsztyna.

[2843] APL APRKijany, sygn. 35/1839/0/2.4/24, k. 36/96.

[2844] APL APRŻyrzyn, sygn. 35/1968/0/1/2, k. 9/23.

Przy wykorzystywaniu proszę podawać: Kulik Renata, Kulik Henryk, „Grabowiecki Słownik Biograficzny", Instytut Historii im. Wojtka Kulika, https://rodzinakulik.eu/, v. 04.08.2024

Zgon zgłosił syn Ludwik i zięć Wincenty Nowakowski.
Żona: Katarzyna.
Dzieci:
- Andrzej.
- Eufrozyna.
- Teofil.
- Ludwik.
- Aleksander, 1811-. Patrz hasło: Kwiatkowski Aleksander.
- Antoni.
- Katarzyna.

4.1823. Kwiatkowski Feliks, 1819-, ekonom w Nabrożu

Urodził się w 1819 roku (około).
Ekonom dóbr Mołożów (-1863-), Nabróż[2845].

4.1824. Kwiatkowski Feliks Wincenty Ludwik, 1836-, właściciel ziemski

Urodził się 13 lutego 1836 roku w folwarku Zawieprzyce, syn Aleksandra i Petroneli z Kościakiewiczów małżonków Kwiatkowskich[2846].

Arendator wsi Podhuszczka (-1870-). Świadek sporządzenia aktu zgonu Petroneli Kwiatkowskiej (1870)[2847]. Mieszkał w Wólce Tuczępskiej (-1885-).

4.1825. Kwiatkowski Jan, 1824-1893, oficjalista w Zaborcach

Urodził się w 1824 roku (około) w Radziechowie (pow. włodzimierski, gub. wołyńska), syn Floriana i Urszuli. Oficjalista w Zaborcach (przed 1893)[2848].

Zmarł 25 lutego 1893 roku w Zaborcach (parafia r.l. Grabowiec). Świadkami sporządzenia aktu zgonu byli (Józef Kwiatkowski, patrz hasło: Kwiatkowski Józef, nauczyciel; Julian Kwiatkowski, patrz hasło: Kwiatkowski Julian, ekonom).

Żona: Katarzyna z Sierpińskich.

4.1826. Kwiatkowski Józef Władysław, 1838-, właściciel ziemski

Urodził się 29 lipca 1838 roku w folwarku Zawieprzyce (parafia r.l. Kijany), syn Aleksandra i Petroneli z Kościakiewiczów małżonków Kwiatkowskich[2849].

Mieszkał w Grabowcu (-1885-).

4.1827. Kwiatkowski Józef, 1844-, nauczyciel w *Grabowcu*

Urodził się w 1844 roku (około). Prawdopodobnie syn Jana (patrz hasło: Kwiatkowski Jan). Nauczyciel w Grabowcu (przed 1893)[2850].

4.1828. Kwiatkowski Julian, 1859-, ekonom w Zaborcach

Urodził się w 1859 roku (około). Prawdopodobnie syn Jana (patrz hasło: Kwiatkowski

[2845] APL APRNabróż, sygn. 35/1883/0/2.4/56, k. 71/1; APL APRNabróż, sygn. 35/1883/0/2.4/50, k. 16/40.
[2846] APL APRKijany, sygn. 35/1839/0/2.4/27, k. 9/97; APRG, Księga zgonów, 1880-1901, k. 254/143.
[2847] APL APRG, sygn. 35/1824/0/2.4/68, k. 174/28.
[2848] APRG, Księga zgonów, 1880-1901, k. 572/32.
[2849] APL APRKijany, sygn. 35/1839/0/2.4/29, k. 29/79; APRG, Księga zgonów, 1880-1901, k. 254/143.
[2850] APRG, Księga zgonów, 1880-1901, k. 572/32.

Przy wykorzystywaniu proszę podawać: Kulik Renata, Kulik Henryk, „Grabowiecki Słownik Biograficzny", Instytut Historii im. Wojtka Kulika, https://rodzinakulik.eu/, v. 04.08.2024

Jan). Ekonom w Zaborcach (-1893-1896-)[2851].
Żona: Leontyna z *Tomanowskich* (ur. ok. 1861).
Dzieci:
- Antoni, 1894-. Urodził się 13 lutego 1894 roku w Zaborcach.
- Józef Mieczysław, 1896-. Urodził się 19 marca 1896 roku w Zaborcach.

4.1829. Kwiatkowski Ludwik, 1809-, ekonom dóbr Poturzyn

Urodził się w 1809 roku (około).
Dzierżawca propinacji w Tuczapach (parafia r.l. Nabróż)[2852]. Ekonom dóbr Poturzyn (-1852-)[2853]. Zarządca dóbr Mircze (-1875-)[2854].
Żona: Anna z Majewskich.
Dzieci:
- Ludwika. Patrz hasło: Białkowska Ludwika z Kwiatkowskich.

4.1830. Kwiatkowski Napoleon, 1840-, organista w Wilczyskach

Urodził się w 1840 roku (około).
Organista w Wilczyskach (-1862-)[2855].
Żona: Józefa z Kiliszków (ur. ok. 1839).
Syn: Ignacy (ksiądz, patrz Monografia parafii Komarów).

4.1831. Kwiatkowski Ryszard, dyrektor banku w Grabowcu

Absolwent Liceum Ogólnokształcącego w Grabowcu (1961).
Dyrektor Banku Spółdzielczego w Grabowcu (-31.01.2008).
Z dniem 1 lutego 2008 roku przeszedł na emeryturę.

4.1832. Kwiatkowski Stanisław, stelmach/kołodziej w Szystowicach

Urodził się w 1876 roku (około).
Stelmach/kołodziej w Szystowicach (-1898-)[2856].
Żona: Rozalia z Bojarów (ur. ok. 1873).
Dzieci:
- Kazimiera, 1898-. Urodziła się 7 września 1898 w Szystowicach.

4.1833. Kwiatkowski Wojciech, 1807-, szewc

Urodził się w 1807 roku.
Szewc w Skomorochach Małych (-1859-)[2857].

[2851] APRG, Księga urodzeń, 1891-1902, k. 133/71, 217/89; APRG, Księga zgonów, 1880-1901, k. 572/32.
[2852] APL APRNabróż, sygn. 35/1883/0/2.4/37, k. 51/1.
[2853] APL APROszczów, sygn. 35/1891/0/2.4/54, k. 42/4.
[2854] APL APRTyszowce, sygn. 35/1945/0/2.4/66, k. 46/3.
[2855] APL APRWilczyska, sygn. 35/1954/0/2.4/52, k. 46/137.
[2856] APRG, Księga urodzeń, 1891-1902, k. 312/156.
[2857] APRG, Księga urodzeń, 1857-1862, k. 206/55.

Przy wykorzystywaniu proszę podawać: Kulik Renata, Kulik Henryk, „Grabowiecki Słownik Biograficzny", Instytut Historii im. Wojtka Kulika, https://rodzinakulik.eu/, v. 04.08.2024