Grabowiecki Słownik Biograficzny
Grabowiec's Biographical Dictionary

Tom 2, biogramy: C-D

(wersja internetowa

Renata Kulik, Henryk Kulik

Instytut Historii im. Wo

Przy wykorzystywaniu proszę podawać: Kulik Renata, Kulik Henryk, „Grabowiecki Słownik Biograficzny”, Instytut Historii im. Wojtka Kulika, https://rodzinakulik.eu/, v. 04.08.2024

2. Biogramy, C-D

2.1. Caban Andrzej

2.2. Cajłowicz Marek, mieszczanin grabowiecki

2.3. Całka Władysław, rolnik w Szystowicach

2.4. Carossi Bogusław, 1796-1877, dziedzic dóbr Lasomin

Urodził się w miejscowości Sosnowe (parafia r.l. Oleksin), syn Jana Filipa i Ludwiki z Gruszczyńskich małżonków Carossi.

Dziedzic dóbr Lasomin z przyległościami (-1854-)[1].

Zmarł, w wieku 81 lat, w 1877 roku (parafia r.l. Dłużew).

Żona: Juliana z Kowalskich, primo voto Serkowska. Patrz hasło: Carossi Juliana z Kowalskich, primo voto Serkowska.

Dzieci:

- Bronisław Melchior Aleksander. Patrz hasło: Carossi Bronisław Melchior Aleksander.

2.5. Carossi Bronisław Melchior Aleksander

Syn Bogusława i Julianny z Kowalskich małżonków Carossi.

Żona: Stefania z Kleczkowskich. Patrz hasło: Carossi Stefania z Kleczkowskich.

2.6. Carossi Jan Filip, -1799, geolog

Urodził się 18 maja 1744 roku w Rzymie.

Zmarł 2 lutego 1799 roku w Woli Wodyńskiej (parafia r.l. Wodynie). Pochowany obok kaplicy grobowej Załuskich i Newelskich na starym cmentarzu w Wodyniach (pow. siedlecki, woj. mazowieckie)[2].

Żona: Ludwika z Gruszczyńskich.

Dzieci:

- Bogusław, *1796*-1877. Patrz hasło: Carossi Bogusław.
- Jan, *1790*-1840. Patrz hasło: Carossi Jan.
- Ludmiła
- Maria.

2.7. Carossi Jan, 1790-1840

Urodził się w 1790 roku (około) w miejscowości Sosnowe (parafia r.l. Oleksin; pow. siennicki), syn Jana Filipa i Ludwiki z Gruszczyńskich małżonków Carossi. Mieszkał w Warszawie, przy ulicy Bednarskiej nr 2686 (-1821-)[3].

Zmarł w 1840 roku.

Żona: Eleonora Barbara z Ciechomskich. Patrz hasło: Krynica Eleonora Barbara z Ciechomskich, primo voto Carossi.

2.8. Carossi Juliana z Kowalskich (Julia), 1805-1854, primo voto Serkowska

[1] APSiedlce APRSiennica, sygn. 62/208/0/-/29, k. 69/162.
[2] Tablica nagrobna na cmentarzu w Wodyniach.
[3] APW AGW-waCyrkułVII, Księga małżeństw, 1821, k. 46/46.

Przy wykorzystywaniu proszę podawać: Kulik Renata, Kulik Henryk, „Grabowiecki Słownik Biograficzny", Instytut Historii im. Wojtka Kulika, https://rodzinakulik.eu/, v. 04.08.2024

Urodziła się w 1805 roku (około).
Zmarła, w wieku 49 lat, 18 października 1854 roku w miejscowości Lasomin (parafia r.l. Siennica, pow. miński/Mińsk Mazowiecki)[4].
Mąż (I): Serkowski.
Mąż (II): Bogusław Carossi. Patrz hasło: Carossi Bogusław.

2.9. Carossi Stefania z Kleczkowskich

Córka Franciszka i Natalii z Serkowskich małżonków Kleczkowskich[5].
Mąż: Bronisław Melchior Aleksander Carossi. Patrz hasło: Carossi Bronisław Melchior Aleksander.

2.10. Celejowski Michał, rejent

Rejent okręgu tomaszowskiego, zamieszkały i urzędujący w Tomaszowie Lubelskim (-1853-)[6].

2.11. Celińska Barbara z Białkowskich, 1809-

Urodziła się w 1809 roku (około)[7].
Mąż: Andrzej Celiński. Patrz hasło: Celiński Andrzej.

2.12. Celińska Tekla z Piesiewiczów, 1820-1904

Urodziła się w 1820 roku (około)[8].
Zmarła 25 marca 1904 roku. Pochowana na cmentarzu w Rykach.
/powiązanie z ks. Marcinem Marcelem Piesiewiczem, Janem Kantym Jabłkowskich?/

2.13. Celiński, nauczyciel szkoły w Szczebrzeszynie

Nauczyciel Szkoły im. Zamojskich w Szczebrzeszynie (po 1834 a przed 1849)[9].

2.14. Celiński Andrzej, 1808-

Urodził się w 1808 roku (około). Mieszkał w Wereszynie (-1829-; parafia r.l. Nabróż)[10].
Żona: Barbara z Białkowskich. Patrz hasło: Celińska Barbara z Białkowskich.
Dzieci:
- Ludwik, 1829-. Urodził się 22 sierpnia 1829 roku w Wereszynie (parafia r.l. Nabróż). Rodzicami chrzestnymi byli: Wojciech Chłopecki (propinator) i Apollonia Świeżawska.

2.15. Cetner Anna z Chodorowskich

2.16. Cetner Antoni, starosta korytnicki

Starosta korytnicki ()[11].

[4] APSiedlce APRSiennica, sygn. 62/208/0/-/29, k. 69/162.
[5] APL APRRudno, sygn. 35/1910/0/2.4/70, akt 55.
[6] APL ChKG, sygn. 35/95/0/10/363, k. 148.
[7] APL APRNabróż, sygn. 35/1883/0/2.4/22, k. 24/54.
[8] Tablica nagrobna na cmentarzu w Rykach.
[9] Klukowski DSIZ, s. 54, 60.
[10] APL APRNabróż, sygn. 35/1883/0/2.4/22, k. 24/54.
[11] LNNB, fond 91, sygn. 50, t. 4, k. 457.

Instytut Historii im. Wo

Żona: Anna z Krasickich. Patrz hasło: Sapieha Anna z Krasickich, primo voto Cetner.
Dzieci:
- Ignacy, 1728-1787. Patrz hasło: Cetner Ignacy.

2.17. Cetner Franciszek

2.18. Cetner Ignacy, 1728-1787, wojewoda bełski, dziedzic dóbr Krakowiec, Hrubieszów

Herbu Przerowa. Hrabia. Syn Antoniego (starosty korytnickiego) i Anny z Krasickich małżonków Cetner[12].

Starosta korytnicki (-1756-1758-)[13]. Starosta hrubieszowski (-1795-; cyrkularny)[14].

Oboźny koronny (-1762-), wojewoda bełski (20.03.1763/nominacja-ok. 23.02.1787/rezygnacja), cesarski radca tajny (-1775-). Marszałek wielki Królestwa Galicji i Lodomerii (1783-1802-). Kawaler Orła Białego[15].

Dziedzic dóbr Krakowiec (wówczas miasto; współcześnie rejon jaworowski, obwód lwowski, Ukraina). Mieszkał w Krakowcu (-1806-)[16].

Dziedzic dóbr Hrubieszów (Sławęcin, Pobereżany, Jarosławiec, Busieniec, Bohorodyca, Rozkoszówka, *Podhorce*, Mieniany, Putnowice-część (druga część należała do dóbr Uchanie), Czerniczyn, *Kozmów*, Kopyłów, Diakonów, Szpikołosy, 01.03.1788-30.03.1800). *Dobra Hrubieszów uzyskał, 1 marca 1788 roku, od Kamery Austrii za dobra solne*. Dobra Hrubieszów sprzedał razem z córką za 700000 zł, 30 marca 1800 roku, Aleksandrowi i Annie z Zamoyskich małżonków Sapieha[17].

W 1779 roku dekretem cesarsko-królewskim otrzymał dobra Żniatyn[18].

Dziedzic dóbr (leżących w cyrkule stryjskim; współcześnie rejon żydaczowski, obwód lwowski, Ukraina) Holeszów z przyległościami (-11.02.1802) i Łapszyn z przyległościami (-11.02.1802). Dobra te sprzedał, 11 lutego 1802 roku Teodorowi Potockiemu[19].

Żona: Ludwika Potocka z Podhajec.
Córka:
- Anna, 1764-1814. Patrz hasło: Lotaryńska Anna z Cetnerów, primo voto Sanguszko, secundo voto Sapieha, tertio voto Potocka.

2.19. Cetner Jan

2.20. Cetner Józef

2.21. Cetner Mikołaj, -1729, starosta *barecki*

2.22. Cetner Wiktoria z Kołudzkich, primo voto Gozdzka

2.23. Cetner Stanisław, starosta szurowicki

[12] LNNB, fond 91, sygn. 50, t. 4, k. 457.
[13] LNNB, fond 91, sygn. 50, t. 4, k. 457, 499.
[14] Wiatrowski Antoni, „Greko-unici hrubieszowscy", Przegląd Lubelsko-Kresowy, Nr 6, Lublin, 1925, s. 6, 7 (dokończenie Nr 7, s. 4-6).
[15] Urzędnicy T.3 z.2, s. 73, 222; APL TRH, sygn. 35/639/0/2/337, k. 43, 44.
[16] APL TRH, sygn. 35/639/0/2/337, k. 54.
[17] APL TRH, sygn. 35/639/0/2/337, k. 41, 73.
[18] Wadowski Jan Ambroży (ksiądz), „Kościoły lubelskie na podstawie źródeł archiwalnych", Kraków, 1907, s. 227.
[19] APL TRH, sygn. 35/639/0/2/337, k. 43, 44.

2.24. Cetys Władysław, 1834-, dzierżawca dóbr Skomorochy Małe

Urodził się w 1834 roku (około).
Dzierżawca części wsi Skomorochy Małe (-1867-1870-)[20].
Żona: Zofia z Lipińskich (ur. ok. 1844).
Dzieci:
- Bolesław, 1867-. Urodził się 12 stycznia 1867 roku w Skomorochach Małych,
- Julian Ignacy, 1869-. Urodził się 1 lutego 1869 roku w Skomorochach Małych,
- Stanisław, 1870-. Urodził się 1 kwietnia 1870 roku w Skomorochach Małych. Rodzicami chrzestnymi byli: Józef Sebowicz (były burmistrz miasta Grabowca), Anastazja Malczyńska, Stanisław Męczyński (pisarz gminny, Grabowiec), Julia Moś.

2.25. *Cębała* Wojciech, 1835-1917

Zmarł, w wieku 82 lat – wg wykazu, 13 lutego 1917 roku. Pochowany na cmentarzu parafialnym w Grabowcu[21].

2.26. Chaiczicz Łukasz, rajca miasta Grabowca

Rajca miasta Grabowca (-1620-)[22].

2.27. Chaj Josel, blacharz w Grabowcu

Blacharz w Grabowcu (-1926-)[23].
Dzieci:
- Gołda, 1917-. Ur. 25 maja 1917 roku w Grabowcu, uczeń szkoły powszechnej, 1926.

2.28. Chałapuda Jan, mieszczanin grabowiecki /patrz poniżej/

Mieszczanin grabowiecki (-1742-).
W 1742 roku sprzedaje razem z żoną Dorotą ćwierć pola tzw. „Derkaczowska" Eustachemu i Katarzynie małżonkom Parafiowskim[24].
W 1742 roku kupuje razem z żoną Dorotą półćwiartek pola, graniczący z obszarkiem burgrabiego, od Eustachego i Katarzyny Parafiowskich[25].
W 1742 roku bracia przyrodni Jan Chałapuda z żoną Dorotą i Stefan Wyrka razem z żoną Zofią sprzedają pasierbom Jana Ordasiewicza Janowi i Grzegorzowi Czubarze dobra po rodzicach zwane „Wyrczyńska", tj. ćwierć pola rozpoczynające się od granicy Dańczypolskiej a kończące się przy granicy Hołużeńskiej (dla każdego po pół ćwiartki)[26].

Brat przyrodni: Stefan Wyrka. Patrz hasło: Wyrka Stefan.
Żona: Dorota (-1742-)[27].
Dzieci:
- Marianna (-1742-)[28].

[20] APRG, Księga urodzeń, 1862-1871, k. 314/22, 472/30, 568/82.
[21] APL APRG, sygn. 35/106/10/-/11, k. 154.
[22] APL ChKG, sygn. 35/95/0/5/107, k. 236, 237.
[23] KGOP 1926/27.
[24] APL AMG, sygn. 35/32/0/-/6, k. 24, 25.
[25] APL AMG, sygn. 35/32/0/-/6, k. 25, 26.
[26] APL AMG, sygn. 35/32/0/-/6, k. 28.
[27] APL AMG, sygn. 35/32/0/-/6, k. 25.
[28] APL AMG, sygn. 35/32/0/-/6, k. 25.

Instytut Historii im. Wo

- Olena (-1742-)[29].
- Katarzyna (-1742-)[30].
- Anna (-1742-)[31].

2.29. Chałapuda Jan, ławnik miasta Grabowca /patrz powyżej/

Ławnik miasta Grabowca (-1764-1771-)[32].

2.30. Chamiec Andrzej

2.31. Chamiec Paweł Mikołaj

2.32. Charczuk Chwenna z Chilimonowiczów

W 1746 roku sprzedaje, razem z mężem Stefanem, półgrunt (po swoich rodzicach, rozpoczynający się od ulicy Skierbieszowskiej a kończący się na równi z innymi) – Stefanowi i Chwennie małżonkom Zubik (zięciowi i córce). Część tego półgruntu małżonkowie Zubik otrzymali wcześniej w posagu, przy czym Chwenna zatrzymała sobie prawo dożywotniego korzystania z chałupy jak i z dwóch grządków w poprzek[33].

Brat: Grzegorz Chilimonowicz. Patrz hasło: Chilimonowicz Grzegorz.

Mąż: Stefan Charczuk. Patrz hasło: Charczuk Stefan.

2.33. Charczuk Stefan, mieszczanin grabowiecki

Mieszczanin grabowiecki (-1746-)[34].

Żona: Chwenna z Chilimonowiczów. Patrz hasło: Charczuk Chwenna z Chilimonowiczów.

Dzieci:

- Katarzyna. Patrz hasło: Zubik Katarzyna z Chilimonowiczów.

2.34. Chądzyńska Ernesta Dorota ze Zbrożków

Córka Antoniego (dziedzica dóbr Wierzbiąż) i Konstancji ze Skowrońskich małżonków Zbrożek[35].

Mąż: Jan Chądzyński. Patrz hasło: Chądzyński Jan.

2.35. Chądzyńska Teofila Ewerysta z Rzuchowskich, 1866-1892

Urodziła się 26 października 1866 roku w Płonce (parafia r.l. Płonka), córka Henryka Jana Piotra Antoniego i Emilii z Zawidzkich małżonków Rzuchowskich. Rodzicami chrzestnymi byli: Walenty Głogowski i Marianna Suchodolska[36]. Mieszkała we wsi Targowisko.

[29] APL AMG, sygn. 35/32/0/-/6, k. 25.
[30] APL AMG, sygn. 35/32/0/-/6, k. 25.
[31] APL AMG, sygn. 35/32/0/-/6, k. 25.
[32] APL AMG, sygn. 35/32/0/-/7, k. 196; APL AMG, sygn. 35/32/0/-/9, k. 102, 117; APL AMG, sygn. 35/32/0/-/10, k. 87, 162.
[33] APL AMG, sygn. 35/32/0/-/6, k. 150, 151.
[34] APL AMG, sygn. 35/32/0/-/6, k. 150, 151.
[35] APPrzemyśl APRWaręż, sygn. 55/2436/0/-/89, k. 8.
[36] APL APRPłonka, sygn. 35/1898/0/2.4/87, k. 23/111; APZ APRPłonka, sygn. 88/625/0/-/12, k. 75/9.

Przy wykorzystywaniu proszę podawać: Kulik Renata, Kulik Henryk, „Grabowiecki Słownik Biograficzny”, Instytut Historii im. Wojtka Kulika, https://rodzinakulik.eu/, v. 04.08.2024

Zmarła 15 lutego 1892 roku we wsi Płonka. Pozostawiła męża Mieczysława[37].

Maż: Mieczysław Brunon Chądzyński. Patrz hasło: Chądzyński Mieczysław Brunon. Ślub odbył się, 18 kwietnia 1885 roku, w kościele r.l. Płonka.

2.36. Chądzyńska Sylwina z Kołaczkowskich, 1842-1919 /MK/

Urodziła się w 1842 roku (około) we wsi Suchodoły, córka Brunona Tomasza i Joanny Filipiny Petroneli z Zubrzyckich małżonków Kołaczkowski.

Zmarła, w wieku 77 lat-wg aktu zgonu, w 1919 roku w Lublinie.

Mąż: Florian Chądzyński. Patrz hasło: Chądzyński Florian. Ślub odbył się, 29 sierpnia 1869 roku, w kościele r.l. w Fajsławicach[38].

2.37. Chądzyński Adam (Różki, pow. hrubieszowski)

Członek Towarzystwa Osad Rolnych i Przytułków Rzemieślniczych (-1879-1881-)[39].

2.38. Chądzyński Feliks, 1768-, ekspedytor poczty tomaszowskiej

Urodził się w 1768 roku (około).

Ekspedytor poczty tomaszowskiej (-1844-)[40].

Świadek sporządzenia aktu zgonu Pawła Wereszczyńskiego (1844) [41].

2.39. Chądzyński Florian /MK/

Urodził się w 1837 roku (około) we wsi Helenków, syn Walentego i Katarzyny z Jelińskich małżonków Chądzyński dziedziców dóbr *Jabłonna*[42].

Dzierżawca wsi Siedliszcze Bramowe (-1869-; współcześnie: Siedliszcze, gmina Dubienka, pow. chełmski, woj. lubelskie), folwarku Wolica Śniatycka (-1900-).

8 lipca 1900 roku sporządza testament na mocy którego przekazuje Romanowi Świdzińskiemu, po swojej śmierci, dzierżawę folwarku Wolica Śniatycka, na okres przewidziany umową z Ordynacją Zamoyskich[43].

Żona: Sylwina z Kołaczkowskich. Patrz hasło: Chądzyńska Sylwina z Kołaczkowskich.

2.40. Chądzyński Hieronim, 1807-1845, ekspedytor poczty w Tomaszowie Lubelskim

Urodził się w 1807 roku (około) w miejscowości Kąkolewnica, syn Cypriana i Tekli małżonków Chądzyńskich.

Ekspedytor poczty/pocztmajster w Tomaszowie Lubelskim (-1840-22.04.1845)[44].

Zmarł, jako wdowiec, w wieku 72 lat (?)-według aktu zgonu, 22 kwietnia 1845 roku w Tomaszowie Lubelskim[45].

Rodzina, patrz hasło: Jaworska Marianna z Chądzyńskich.

---

[37] APZ APRPłonka, sygn. 88/625/0/-/19, k. 115/14.
[38] APL APRFajsławice, sygn. 35/1816/0/2.4/88, k. 63/12.
[39] Rocznik TORPR 1879, s. XXIV; Rocznik TORPR 1881, s. XXIV.
[40] APL APRTomaszówL, sygn. 35/1937/0/2.3/11, k. 246/71.
[41] APL APRTomaszówL, sygn. 35/1937/0/2.3/11, k. 246/71.
[42] APL APRFajsławice, sygn. 35/1816/0/2.4/88, k. 63/12.
[43] APL Okolski Stanisław, sygn. 35/348/0/1/5, akt nr 5.
[44] APL APRKrasnobród, sygn. 35/1848/0/2.4/106, k. 44/217; APL APRKrasnobród, sygn. 35/1848/0/2.4/110, k. 54/160.
[45] APL APRTomaszówL, sygn. 35/1937/0/2.4/68, k. 160/84.

Instytut Historii im. Wo

2.41. Chądzyński Jan, posesor dóbr Rusin

Syn Pawła i Justyny małżonków Chądzyński.

Posesor dóbr Rusin (-1852-; parafia r.l. Waręż)[46].

Żona: Ernesta Dorota ze Zbrożków. Patrz hasło: Chądzyńska Ernesta Dorota ze Zbrożków.

Dzieci:

- Ludwik Ignacy Marian, 1852-. Urodził się 31 stycznia 1852 roku we wsi Rusin (parafia r.l. Waręż). Rodzicami chrzestnymi byli: Michał Bromirski (dziedzic dóbr Rusin) i Tekla z Karneckich Żukiewicz (właścicielka dóbr Steniatyn) a asystowali obywatele ziemscy: Jan Janiszewski i Felicja z Karneckich Zbrożek[47].

2.42. Chądzyński Mieczysław Brunon, 1860-, dziedzic dóbr Targowisko

Urodził się w 1860 roku (około) we wsi Suchodoły (parafia r.l. Fajsławice), syn Teodora i Józefiny z Kołaczkowskich małżonków Chądzyńskich.

Dziedzic dóbr Targowisko (-1885-)[48].

Żona: Teofila Ewerysta z Rzuchowskich. Patrz hasło: Chądzyńska Teofila Ewerysta z Rzuchowskich

2.43. Chełmicki Ksawery, rejent

Rejent Kancelarii Ziemiańskiej Województwa Lubelskiego/Guberni Lubelskiej (-1823-1843-)[49].

2.44. Chełmiński Jozafat, nauczyciel

Nauczyciel na dworze Suffczyńskich w Łańcuchowie (-1817-). Prawdopodobnie był nauczycielem Kajetana Józefa Suffczyńskiego, wnuka Józefa[50].

2.45. Cherwch, oficjalista w Ornatowicach

Oficjalista w Ornatowicach (-1860-).

Żona: Marianna, ur. ok. 1826. Córka Jana i Juli małżonków Dąbrowskich (ze wsi Mysłów, pow. hrubieszowski). Zmarła 7 maja 1860 roku w Ornatowicach[51].

2.46. Chęcińska Antonina z Gołaszewskich, 1835-

Urodziła się w 1835 roku (około) we wsi Dobużek, córka Jana i Rozalii małżonków Gołaszewskich. Mieszkała w Tyszowcach (-1857-).

Mąż: Ludwik Hipolit Chęciński. Patrz hasło: Chęciński Ludwik Hipolit. Ślub odbył się, 15 listopada 1857 roku, w kościele r.l. w Tyszowcach[52].

2.47. Chęciński, dziedzic części dóbr Skomorochy Małe

[46] APPrzemyśl APRWaręż, sygn. 55/2436/0/-/89, k. 8.
[47] APPrzemyśl APRWaręż, sygn. 55/2436/0/-/89, k. 8.
[48] APZ APRPłonka, sygn. 88/625/0/-/12, k. 75/9.
[49] APL Chełmicki, sygn. 35/325/0.
[50] APL APRŁańcuchów, sygn. 35/1865/0/1/18, k. 53/30.
[51] APRG, Księga zgonów, 1847-1862, k. 645/39.
[52] APL APRTyszowce, sygn. 35/1945/0/2.4/52, k. 70/16.

Przy wykorzystywaniu proszę podawać: Kulik Renata, Kulik Henryk, „Grabowiecki Słownik Biograficzny", Instytut Historii im. Wojtka Kulika, https://rodzinakulik.eu/, v. 04.08.2024

Współdziedzic dóbr Skomorochy Małe (część lit. N; -1823-)[53].

14 maja 1823 roku Komisja Hipoteczna Województwa Lubelskiego ponownie wezwała, do uregulowania praw własności zgodnie z art. 148 ustawy o przywilejach i hipotekach, m.in. dóbr Skomorochy Małe lit. N na 28 czerwca 1823 roku[54].

2.48. Chęciński Ludwik Hipolit /zwany Hipolitem/, 1832-1900, ekonom dóbr

Urodził się 10 sierpnia 1832 roku w miejscowości Małoniż, syn Jana (ekonoma) i Marianny z Fijałkowskich małżonków Chęcińskich[55].

Ekonom dóbr Zubowice (-1857-1858-), Udrycze (-1861-)[56].

Zmarł 10 września 1900 roku w folwarku Elżbiecin (parafia r.l. Trzeszczany). Pozostawił żonę Antoninę[57].

Żona: Antonina z Gołaszewskich. Patrz hasło: Chęcińska Antonina z Gołaszewskich.

Dzieci:

- Teofil Tadeusz, 1858-1873. Urodził się 28 października 1858 roku w Zubowicach (parafia r.l. Dub). Rodzicami chrzestnymi byli: Adam Łuczyński (dzierżawca dóbr Przewale) i Teofila Sajkiewicz. Zmarł, jako uczeń pierwszej klasy *gimnazjum*, 29 sierpnia 1873 roku w Hrubieszowie[58].
- Jan Andrzej, 1861-. Urodził się 28 listopada 1861 roku w Udryczach[59].

2.49. Chęciński Jan, 1786-, ekonom dóbr Małoniż

Urodził się w 1786 roku (około).

Ekonom dóbr Małoniż (-1832-)[60].

Żona: Marianna z Fijałkowskich.

Dzieci:

- Jan, 1829-1832. Zmarł, mając 3 lata i 6 miesięcy życia, 22 listopada 1832 roku we wsi Małoniż[61]
- Ludwik Hipolit, 1832-1900. Patrz hasło: Chęciński Ludwik Hipolit.

2.50. Chęciński Jan Andrzej, 1861-, ekonom w Wierzbicy

Urodził się w 1861 roku (około).

Ekonom w Wierzbicy (-1897-)[62].

Żona: Józefa Maria z Mościbrodzkich (ur. ok. 1874).

Dzieci:

- Jan Andrzej, 1897-. Urodził się 29 stycznia 1897 roku w Wierzbicy.

2.51. Chęciński Paweł, 1823-, ekonom w Dańczypolu

Urodził się w 1823 roku.

---

[53] DUWL 1823, Nr 20, s. 341.
[54] DUWL 1823, Nr 20, s. 341.
[55] APL APRŁaszczów, sygn. 35/1866/0/2.4/25, k. 13/39.
[56] APL APRDub, sygn. 35/1812/0/2.4/82, k. 18/55; APL APRTyszowce, sygn. 35/1945/0/2.4/52, k. 70/16; APL APRSitaniec, sygn. 35/1920/0/2.4/130, k. 26/147.
[57] APZ APRTrzeszczany, sygn. 88/640/0/-/26, k. 14/54.
[58] APL APRDub, sygn. 35/1812/0/2.4/82, k. 18/55.
[59] APL APRSitaniec, sygn. 35/1920/0/2.4/130, k. 26/147.
[60] APL APRŁaszczów, sygn. 35/1866/0/2.4/25, k. 13/39.
[61] APL APRŁaszczów, sygn. 35/1866/0/2.4/25, k. 121/69.
[62] APRG, Księga urodzeń, 1891-1902, k. 254/62.

Instytut Historii im. Wo

Ekonom w Dańczypolu (-1860-)[63].
Żona: Joanna Wolska. Urodziła się w 1822 roku (około).
Dzieci:
- Bronisława Karolina, 1860-. Urodziła się 22 marca 1860 roku w Dańczypolu.

2.52. Charmowicz Zelman, mieszczanin grabowiecki

29 kwietnia 1784 roku sprzedaje „półgrunt" pola z budynkiem w Grabowcu, przy ulicy Rynek Pinkwasowi Mordkowiczowi[64].
Żona: Chana (-1784-).

2.53. Chilewicz Adam, 1882-1964, rolnik w Rogowie

2.54. Chilewicz Józef, 1842-, diak-organista w Białej Podlaskiej

2.55. Chilewicz Karol, muzyk w Grabowcu

Członek Orkiestry Dętej przy GOK w Grabowcu ().
Instruktor muzyki GOK w Grabowcu (-2012-2018-).

2.56. Chilewicz Kazimierz

Zdjęcie 1 – Rok 1939 (prawdopodobnie). Kazimierz Chilewicz (zdjęcie ze zbioru Karola Chilewicza, wnuka Kazimierza).

Żona: Marianna z Pawluków.

2.57. Chilewicz Maciej, włościanin w Skomorochach Wielkich

Urodził się 1775 roku (około).
Włościanin w Skomorochach Wielkich (-1825-)[65].
Żona: Magdalena z Mazurów. Urodziła się w 1785 roku (około).
Dzieci:
- Bazyli, 1825-. Urodził się 13 stycznia 1825 roku w Skomorochach Wielkich[66].

[63] APRG, Księga urodzeń, 1857-1862, k. 300/54.
[64] APL AMG, sygn. 35/32/0/-/12, k. 238.
[65] APL APGG, sygn. 35/1999/0/1/13, k. ½.
[66] APL APGG, sygn. 35/1999/0/1/13, k. ½.

Przy wykorzystywaniu proszę podawać: Kulik Renata, Kulik Henryk, „Grabowiecki Słownik Biograficzny", Instytut Historii im. Wojtka Kulika, https://rodzinakulik.eu/, v. 04.08.2024

2.58. Chilewicz Władysław

2.59. Chilewicz Zofia z Chryniów, 1893-

2.60. Chylimańczyk Charko, mieszczanin grabowiecki

2.61. Chylimańczyk Olena, mieszczanka grabowiecka

2.62. Chilimonik Charko, rajca miasta Grabowca

Rajca miasta Grabowca (-1620-)[67].
Szwagier. Piotr.
Żona: Atena.

2.63. Chilimonowicz Bazyli, burmistrz miasta Grabowca

Burmistrz miasta Grabowca (-1708-1709-;-1712-1713-)[68].

2.64. Chilimonowicz Grzegorz /Chrechory/, ławnik przysięgły miasta Grabowca

Ławnik przysięgły miasta Grabowca (-1729-1742-)[69].
Jeden z opiekunów nieletnich dzieci Mikołaja Wołczka (-1742-)[70].
W 1749 roku sprzedaje, razem z żoną Marianną, folwark zwany „Mnichowskie" – Janowi i Mariannie małżonkom Ordasiewicz[71].
W 1749 roku sprzedaje, razem z żoną Marianną, dobra dziedziczne tj. czwartą część gruntu leżącego przy ulicy Tylnej – Józefowi i Katarzynie małżonkom Jędrusiak[72].
W 1753 roku sprzedaje, razem z żoną Marianną, półćwiartek pola, rozpoczynającego się od folwarków a kończącego się przy Przednim Lesie - Janowi i Mariannie małżonkom Ordasiewicz[73].
Zmarł przed 1770 rokiem[74].
Siostra: Chwenna, patrz hasło: Charczuk Chwenna z Chilimonowiczów.
Żona: Marianna (-1749-1754-)[75].
Dzieci:
- Anna. Patrz hasło: Łukaszkiewicz Anna z Chilimonowiczów.
- Chwenna (-1753-)[76].

2.65. Chilimonowicz Grzegorz, stary rajca miasta Grabowca

Stary rajca miasta Grabowca (-1743-1746-)[77].
Subdelegat grabowiecki (1741; co najmniej na jedną sesję).

[67] APL ChKG, sygn. 35/95/0/5/107, k. 236, 237.
[68] APL AMG, sygn. 35/32/0/-/5, k. 15, 26, 33.
[69] APL AMG, sygn. 35/32/0/-/5, k. 316, 318, 338, 352, 372, 407, 411, 437, 472, 476, 511, 523, 541, 558, 578.
[70] APL AMG, sygn. 35/32/0/-/6, k. 33, 35.
[71] APL AMG, sygn. 35/32/0/-/6, k. 185, 186.
[72] APL AMG, sygn. 35/32/0/-/6, k. 185, 186.
[73] APL AMG, sygn. 35/32/0/-/6, k. 321, 322.
[74] APL AMG, sygn. 35/32/0/-/10, k. 135.
[75] APL AMG, sygn. 35/32/0/-/6, k. 185, 186, 321.
[76] APL AMG, sygn. 35/32/0/-/6, k. 321, 322.
[77] APL AMG, sygn. 35/32/0/-/6, k. 63, 141.

Instytut Historii im. Wo

2.66. Chilimonowicz Katarzyna z Wojewódzkich

Córka Łukasza Wojewódzkiego[78].

W maju 1777 roku sprzedaje, jako wdowa, półćwiartek pola rozpoczynający się od gościńca Beresteckiego a kończący się na równi z innymi, Antoniemu Łukaszkiewiczowi[79].

11 marca 1779 roku sprzedaje, jako wdowa, folwark w Przedmieściu Grabowca, leżący pomiędzy wypustem pospólstwa a gościńcem Zamojskim, Antoniemu Łukaszkiewiczowi[80].

Mąż: Teodor Chilimonowicz (-1744-1768-). Patrz hasło: Chilimonowicz Teodor.

2.67. Chilimonowicz Teodor /Hilimonowicz/, mieszczanin grabowiecki

W 1744 roku sprzedaje, razem z żoną Katarzyną, półćwiartek pola tzw. „Hamanowski" rozpoczynający się od drogi Zagajnej a kończący się na równi z innymi Janowi i Annie małżonkom Słodownik[81].

W 1765 roku kupuje, wraz z żoną Katarzyną, folwark tzw. „Niedźwiadowski", leżący pomiędzy drogą Zamojską a wypustem, od Antoniego i Anny małżonków Niedźwiadowskich[82].

Zmarł przed 1777 rokiem[83].

Żona: Katarzyna (-1744-1768-). Patrz hasło: Chilimonowicz Katarzyna z Wojewódzkich.

Dzieci:

- Grzegorz (-1744-)[84].
- Jan (-1744-)[85].
- Ignacy (-1777-)[86].
- Chwenna (-1777-)[87].

2.68. Chirurgo Ewa z Brzezickich

Córka Wojciecha i Anny z Borzęckich małżonków Brzezickich[88].

Mąż: Stanisław Chirurgo (-1651-). Patrz hasło: Chirurgo Stanisław.

2.69. Chirurgo Jan /Cerulik/, burmistrz miasta Grabowca

Burmistrz miasta Grabowca (-?-). Rajca miasta Grabowca (-1645-1649-)[89].

Cyrulik.

Burmistrz miasta Grabowca (pierwszy piątek po Wielkanocy 1644-1645; 1646-1647; kwiecień 1647-10.05.1648, pełnił obowiązki - według miesięcznej kadencyjności z pozostałymi trzema, gdy nie pełnił obowiązków burmistrza to był starym rajcą). Rajca stary miasta Grabowca (-1644-1647-; -1648-1650-)[90].

---

[78] APL AMG, sygn. 35/32/0/-/10, k. 48.
[79] APL AMG, sygn. 35/32/0/-/12, k. 79.
[80] APL AMG, sygn. 35/32/0/-/12, k. 110.
[81] APL AMG, sygn. 35/32/0/-/6, k. 72, 73.
[82] APL AMG, sygn. 35/32/0/-/9, k. 28.
[83] APL AMG, sygn. 35/32/0/-/12, k. 79.
[84] APL AMG, sygn. 35/32/0/-/6, k. 77.
[85] APL AMG, sygn. 35/32/0/-/6, k. 77.
[86] APL AMG, sygn. 35/32/0/-/12, k. 79.
[87] APL AMG, sygn. 35/32/0/-/12, k. 79.
[88] APL AMG, sygn. 35/32/0/-/2, k. 210, 211.
[89] APL AMG, sygn. 35/32/0/-/1, k.; APL AMG, sygn. 35/32/0/-/2, k. 173; APL AMG, sygn. 35/32/0/-/4, k. 17, 106.
[90] APL AMG, sygn. 35/32/0/-/1, k. 42, 85, 176; APL AMG, sygn. 35/32/0/-/2, k. 74, 173, 194; APL AMG, sygn. 35/32/0/-/4, k. 3, 10, 14, 17, 44, 46, 48, 52, 58, 60, 61, 63, 65, 68, 71, 79, 93, 99, 102, 106.

Przy wykorzystywaniu proszę podawać: Kulik Renata, Kulik Henryk, „Grabowiecki Słownik Biograficzny", Instytut Historii im. Wojtka Kulika, https://rodzinakulik.eu/, v. 04.08.2024

2.70. Chirurgo Stanisław /Cerulik/, mieszczanin grabowiecki

Mieszczanin grabowiecki (-1651-)[91].
Żona: Ewa z Brzezickich. Patrz hasło: Chirurgo Ewa z Brzezickich.

2.71. Chitrenia Andrzej, mieszczanin grabowiecki

W 1744 roku kupuje, razem z żoną Chwenną, folwark rozpoczynający się od wypustu a kończący się przy drodze Zagajnej od Mikołaja i Marianny małżonków Chitrenia[92].

W 1744 roku sprzedaje, razem z żoną Chwenną, dobra rodzinne tzw. „Kłębowszczyzna Pawła" nabyte w posagu od rodziców swoich Jana i Marianny małżonków Semenowicz, tj. półgrunt rozpoczynający się od drogi Skierbieszowskiej a kończący się na równi z innymi - Janowi i Mariannie małżonkom Otrockim[93].

W 1745 roku kupuje, razem z żoną Chwenną, folwark z budynkami kupiony razem z mężem Jacentym Kaparskim tzw. „Romanowskie" (rozpoczynający się od wypustu) od Chwenny Kaparskiej. Przy czym sprzedawczyni zachowała sobie prawo dożywotniego korzystania z chałupy[94].

W 1749 roku sprzedaje, razem z żoną Chwenną, folwark tzw. „Skibicki", rozpoczynający się od wypustu a kończący się na równi z innymi, Mikołajowi i Annie małżonkom Jakubiak[95].

W 1767 roku sprzedaje, razem z żoną Chwenką, półćwiartek pola (otrzymany w posagu od Jana Semenowicza), rozpoczynający się od drogi Beresteckiej a kończący się na równi z innymi, Bazylemu Ilczukowi[96].

Żona: Chwenna z Semenowiczów (-1744-1767-)[97]. Patrz hasło: Chitrenia Chwenna z Semenowiczów.
Dzieci:
- Jan (-1749-)[98].
- Stefan (-1749-)[99].
- Konstanty (-1767-)[100].
- Anna (-1767-)[101].

2.72. Chitrenia Agnieszka z Boratyńskich, 1794-

Urodziła się w 1794 roku (około)[102].
Mąż: Szymon Chitrenia. Patrz hasło: Chitrenia Szymon.

2.73. Chitrenia Anna z Ilczuków, 1789-

Urodziła się w 1789 roku (około)[103].
Mąż: Daniel Chitrenia. Patrz hasło: Chitrenia Daniel. Ślub odbył się, 30 października

[91] APL AMG, sygn. 35/32/0/-/2, k. 210, 211.
[92] APL AMG, sygn. 35/32/0/-/6, k. 65, 66.
[93] APL AMG, sygn. 35/32/0/-/6, k. 67.
[94] APL AMG, sygn. 35/32/0/-/6, k. 117, 118.
[95] APL AMG, sygn. 35/32/0/-/6, k. 221, 222.
[96] APL AMG, sygn. 35/32/0/-/9, k. 67.
[97] APL AMG, sygn. 35/32/0/-/9, k. 67.
[98] APL AMG, sygn. 35/32/0/-/6, k. 221, 222.
[99] APL AMG, sygn. 35/32/0/-/6, k. 221, 222.
[100] APL AMG, sygn. 35/32/0/-/9, k. 67.
[101] APL AMG, sygn. 35/32/0/-/9, k. 67.
[102] APL APGG, sygn. 35/1999/0/1/7, k. 10/38.
[103] APL APGG, sygn. 35/1999/0/1/63, k. 5/17.

Instytut Historii im. Wo

1808 roku, w kościele r.l. w Grabowcu[104].

2.74. Chitrenia Anna z Kodeńców, 1881-1967

Urodziła się w 1881 roku, córka Mikołaja i Pelagii z Orzechowskich małżonków Kodeniec.

Zmarła 31 marca 1967 roku w Grabowcu[105].

Mąż: Konstanty Chitrenia. Patrz hasło: Chitrenia Konstanty. Ślub odbył się, 2 lutego 1900 roku, w prawosławnej cerkwi w Grabowcu.

2.75. Chitrenia Anna z Wilczyńskich, 1800-1842

Urodziła się w 1800 roku (około).

Zmarła, w wieku 42 lat, 16 kwietnia 1842 roku w Grabowcu[106].

Mąż: Teodor Chitrenia. Patrz hasło: Chitrenia Teodor.

2.76. Chitrenia Bazyli, mieszczanin grabowiecki

W 1746 roku sprzedaje, razem z bratem Eliaszem, dobra po rodzicach tj. półgrunt tzw. „Chitryniowskie" (leżący pomiędzy rzeką a drogą Skierbieszowską) – Leybie i Cerli małżonkom Koplowicz[107].

W 1748 roku z dóbr po rodzicach tj. ćwierci pola tzw. „Chitrynowskie" zapisuje w posagu półćwiartek pola (rozpoczynającego się od drogi Zagajnej a kończącego się na równi z innymi) najmłodszej córce Mariannie i zięciowi Janowi Głowackiemu a drugi półćwiartek pola zatrzymuje sobie „w dożywocie" a który po jego śmierci przejdzie na własność wymienionych dzieci[108].

Zmarł przed 1790 rokiem.

Brat: Eliasz. Patrz hasło: Chitrenia Eliasz.

Żona: Anastazja z Kaparskich[109].

Dzieci:

- Andrzej (-1748-)[110].
- Marianna. Patrz hasło: Głowacka Marianna z Chitreniów.

2.77. Chitrenia Chwenna z Semenowiczów

Córka Jana i Marianny małżonków Semenowicz[111].

Mąż: Andrzej Chitrenia (-1744-1767-). Patrz hasło: Chitrenia Andrzej.

2.78. Chitrenia Daniel, 1782-, mieszczanin grabowiecki

Urodził się w 1782 roku (około). Mieszczanin grabowiecki. Mieszkał w Grabowiec-Góra (Przedmieście).

---

[104] APL APRG, sygn. 35/106/10/-/23.
[105] APL APPG, sygn. 88/666/0/-/26, k. 98/7.
[106] APL APGG, sygn. 35/1999/0/2.4/22, k. 27/30; APL APRG, sygn. 35/1824/0/2.4/54, k. 221/87; APL APRG, sygn. 35/1824/0/2.4/60, k. 64/91, 177/203; APL APRG, sygn. 35/1824/0/2.4/61, k. 515/100.
[107] APL AMG, sygn. 35/32/0/-/6, k. 135, 136.
[108] APL AMG, sygn. 35/32/0/-/6, k. 173, 174.
[109] APL AMG, sygn. 35/32/0/-/12, k. 394.
[110] APL AMG, sygn. 35/32/0/-/6, k. 173, 174.
[111] APL AMG, sygn. 35/32/0/-/6, k. 65, 66; APL AMG, sygn. 35/32/0/-/9, k. 67.

Przy wykorzystywaniu proszę podawać: Kulik Renata, Kulik Henryk, „Grabowiecki Słownik Biograficzny", Instytut Historii im. Wojtka Kulika, https://rodzinakulik.eu/, v. 04.08.2024

Bracia: Szymon, Konstanty[112].

Żona: Anna z Ilczuków. Patrz hasło: Chitrenia Anna z Ilczuków.

Dzieci:

- Aleksy, 1815-. Urodził się 23 marca 1815 roku we wsi Grabowiec-Góra[113].
- Kajetan, 1817-1819. Urodził się 1 sierpnia 1817 roku we wsi Grabowiec-Góra. Zmarł 27 lutego 1819 roku we wsi Grabowiec-Góra[114].
- Nikifor, 1819-1830. Urodził się 20 lutego 1819 roku we wsi Grabowiec-Góra. Zmarł 19 grudnia 1830 roku w Grabowcu[115].
- Teodor, 1822-. Urodził się 23 lutego 1822 roku w Grabowcu[116].

2.79. Chitrenia Eliasz /Hitrenia/, mieszczanin grabowiecki

Mieszczanin grabowiecki (-1737-1748-)[117].

Posiadał część dóbr tzw. „Chitryniowskie" (-1737-)[118].

W 1746 roku sprzedaje, razem z bratem Bazylim, dobra po rodzicach tj. półgrunt tzw. „Chitryniowskie" (leżący pomiędzy rzeką a drogą Skierbieszowską) – Leybie i Cerli małżonkom Koplowicz[119].

Brat: Bazyli. Patrz hasło: Chitrenia Bazyli.

Żona: Anna.

Dzieci:

- Jan (starszy).
- Michał (-1746-).
- Jan (młodszy).

2.80. Chitrenia Harasim, mieszczanin grabowiecki

Zmarł przed 1650 rokiem[120].

Żona: Pałaszka z Jarmółów. Patrz hasło: Chitrenia Pałasza z Jarmółów.

Dzieci:

- Waszka (-1651-). Mąż: Paweł *Kiejszczuk*[121].

2.81. Chitrenia Helena z Zawalskich

Mąż: Mikołaj Zawalski. Patrz hasło: Zawalski Mikołaj.

2.82. Chitrenia Jan, mieszczanin grabowiecki

W 1746 roku kupuje półćwiartek pola z ćwierci pola (rozpoczynającego się od drogi Zagajnej a kończącego się na równi z innymi) od Eliasza i Anny małżonków Ilczuk /Pilczuk/[122].

W 1747 roku kupuje od wdowy Anny Ilczuk/Pilczuk i jej syna Jana drugi półćwiartek

[112] APL APGG, sygn. 35/1999/0/1/9, k. 29/13.
[113] APL APGG, sygn. 35/1999/0/1/2, k. 1.
[114] APL APGG, sygn. 35/1999/0/1/63, k. 5/17; APL APGG, sygn. 35/1999/0/1/7, k. 30/5.
[115] APL APGG, sygn. 35/1999/0/1/7, k. 2/7; APL APGG, sygn. 35/1999/0/2.4/21, k. 27/27.
[116] APL APGG, sygn. 35/1999/0/1/10, k. 1/4.
[117] APL AMG, sygn. 35/32/0/-/5, k. 483; APL AMG, sygn. 35/32/0/-/6, k. 170, 171.
[118] APL AMG, sygn. 35/32/0/-/5, k. 483.
[119] APL AMG, sygn. 35/32/0/-/6, k. 135, 136.
[120] APL AMG, sygn. 35/32/0/-/2, k. 197.
[121] APL AMG, sygn. 35/32/0/-/2, k. 213.
[122] APL AMG, sygn. 35/32/0/-/6, k. 126, 127.

Instytut Historii im. Woj

pola z ćwierci wyżej opisanej[123].

2.83. Chitrenia Jan, burmistrz miasta Grabowca

Mieszkał w Grabowiec-Góra. Ławnik miasta Grabowca (-1754-1771-).

Burmistrz miasta Grabowca (29.04.1776-przed 14.04.1777). Rajca stary miasta Grabowca (-1777-1792-)[124].

W 1775 roku sprzedaje, razem z żoną Marianną, półćwiartek pola, leżący przy drodze „Zagajnej", Grzegorzowi i Tatianie małżonkom Cieplińskim[125].

3 czerwca 1782 roku sprzedaje, wraz z żoną Marianną, półćwiartek pola w Grabowcu Stefanowi i Helenie małżonkom Własiewicz[126].

20 marca 1793 roku sprzedaje folwark (leżący pomiędzy wypustem miejskim a drogą „Zagajną) i półćwiartek pola (rozpoczynjący się od drogi „Zagajnej" a kończący się na równi z innymi) swojemu synowi Mikołajowi i jego żonie Oryszce[127].

Żona: Marianna. Zmarła w 1793 roku (przed 19 marca)[128].

Dzieci:

- Mikołaj. Patrz hasło: Chitrenia Mikołaj.
- Chwenna. Patrz hasło: Łysakowska Chwenna z Chitreniów.

2.84. Chitrenia Jan /Iwan/, ławnik miasta Grabowca

Ławnik miasta Grabowca (-1620-)[129].

2.85. Chitrenia Konstanty /Hytrenia/, 1751-1821, mieszczanin grabowiecki

Urodził się w 1751 roku (około).

Został wysłany, jako jeden z dwudziestu pięciu mieszkańców Grabowca, do fortyfikacji Zamościa (ok. 1806; prawdopodobnie przed oblężeniem w 1813 roku)[130].

Zmarł, w wieku 70 lat, 23 grudnia 1821 roku. Pozostawił żonę[131].

Bracia: Daniel, Szymon.

2.86. Chitrenia Konstanty, 1877-, rolnik w Dworzysku

Urodził się w 1877 roku (około), syn Szymona i Wiktorii z Danilczuków małżonków Chitrenia.

Rolnik w Dworzysku (-1900-)[132].

Żona: Anna z Kodeńców. Patrz hasło: Chitrenia Anna z Kodeńców.

Dzieci:

- Paweł, 1900-. Patrz hasło: Chitrenia Paweł.

---

[123] APL AMG, sygn. 35/32/0/-/6, k. 152, 153.
[124] APL AMG, sygn. 35/32/0/-/6, k. 319; APL AMG, sygn. 35/32/0/-/7, k. 28, 32, 84, 104, 130, 166, 190; APL AMG, sygn. 35/32/0/-/9, k. 46, 58, 108, 117; APL AMG, sygn. 35/32/0/-/10, k. 155; APL AMG, sygn. 35/32/0/-/11, k. 38, 71, 128; APL AMG, sygn. 35/32/0/-/12, k. 58; APL AMG, sygn. 35/32/0/-/14, k. 225.
[125] APL AMG, sygn. 35/32/0/-/12, k. 20.
[126] APL AMG, sygn. 35/32/0/-/12, k. 181.
[127] APL AMG, sygn. 35/32/0/-/12, k. 425.
[128] APL AMG, sygn. 35/32/0/-/12, k. 181, 427.
[129] APL ChKG, sygn. 35/95/0/5/107, k. 236, 237.
[130] APL AMG, sygn. 35/32/0/-/16, okładka.
[131] APL APGG, sygn. 35/1999/0/1/9, k. 29/13.
[132] APL APPG, sygn. 88/666/0/-/26, k. 86/86.

Przy wykorzystywaniu proszę podawać: Kulik Renata, Kulik Henryk, „Grabowiecki Słownik Biograficzny", Instytut Historii im. Wojtka Kulika, https://rodzinakulik.eu/, v. 04.08.2024

2.87. Chitrenia Michał, mieszczanin grabowiecki

Zmarł bezpotomnie przed 1770 rokiem[133].
Brat: Jan (-1770-)[134].
Żona: Chima z Supronów. Pieczeń Chima z Supronów, primo voto Chitrenia.

2.88. Chitrenia Mikołaj, mieszczanin grabowiecki

Przed 1744 rokiem kupił od Jacentego Kaparskiego folwark rozpoczynający się od wypustu a kończący się przy drodze Zagajnej. W 1744 roku sprzedaje, razem z żoną Marianną, ten folwark Andrzejowi i Chwennie małżonkom Chitrenia[135].
Żona: Marianna (-1744-)[136].

2.89. Chitrenia Mikołaj /Hitrenia, Hytrenia/, mieszczanin grabowiecki, kowal

Syn Jana i Marianny małżonków Chitrenia[137].
Mieszkał w Grabowiec-Góra (-1789-1811-). Kowal (-1793-)[138].
W 1784 roku otrzymuje od ojca półćwiartek pola należący wcześniej do jego siostry Chwenny i jej męża Bazylego Łysakowskiego, który ten kawałek wykupił wspólnie z ojcem od Herszko Moszkowicza (potwierdzenie darowizny następuje 20 marca 1793 roku)[139].
20 marca 1793 roku kupuje folwark (leżący pomiędzy wypustem miejskim a drogą „Zagajną) i półćwiartek pola (rozpoczynjący się od drogi „Zagajnej" a kończący się na równi z innymi) od swojego ojca Jana Chitreni[140].
Został wysłany (prawdopodobnie ten Mikołaj), jako jeden z dwudziestu pięciu mieszkańców Grabowca, do fortyfikacji Zamościa (ok. 1806; prawdopodobnie przed oblężeniem w 1813 roku)[141].
Żona: Oryszka/Iryna z Ordasiewiczów/Ordaszewiczów (-1784-1793-). Patrz hasło: Chitrenia Oryszka/Iryna z Ordasiewiczów.
Dzieci:
- Sebastian, 1796-1811. Zmarł, w wieku 15 lat, 2 marca 1811 roku w Grabowiec-Góra[142].
- Teodor, 1794-1854. Patrz hasło: Chitrenia Teodor.

2.90. Chitrenia Mikołaj, 1866-, włościanin w Grabowcu

Urodził się w 1866 roku (około).
Włościanin w Grabowcu (-1896-)[143].
Żona: Helena z Zawalskich. Patrz hasło: Chitrenia Helena z Zawalskich.
Dzieci:
- Jan, 1893-1896. Zmarł, w wieku 3 lat, 1 października 1896 roku w Grabowcu[144]. Pochowany na cmentarzu w Grabowcu, razem ze Stanisławą Chitrenia.

---

[133] APL AMG, sygn. 35/32/0/-/9, k. 130.
[134] APL AMG, sygn. 35/32/0/-/9, k. 130.
[135] APL AMG, sygn. 35/32/0/-/6, k. 65, 66.
[136] APL AMG, sygn. 35/32/0/-/6, k. 65, 66.
[137] APL AMG, sygn. 35/32/0/-/12, k. 224-226, 381.
[138] APL AMG, sygn. 35/32/0/-/12, k. 427.
[139] APL AMG, sygn. 35/32/0/-/12, k. 224-226, 426.
[140] APL AMG, sygn. 35/32/0/-/12, k. 425.
[141] APL AMG, sygn. 35/32/0/-/16, okładka.
[142] APL APGG, sygn. 35/1999/0/1/1, k. 26/12.
[143] APZ APPG, sygn. 88/666/0/-/22, k. 102/30.
[144] APZ APPG, sygn. 88/666/0/-/22, k. 102/30.

Instytut Historii im. Wo

-

2.91. Chitrenia Oryszka/Iryna z Ordasiewiczów, 1759-1819

Urodziła się w 1759 roku (około).

Mieszczanka grabowiecka (-1784-1793-)[145].

26 kwietnia 1793 roku wspólnie z siostrą Anastazją (Artymowicz) od brata Bazylego Ordasiewicza dwa półćwiartki pola (jeden rozpoczynający od drogi Skierbieszowskiej a drugi od drogi Beresteckiej a kończące się na równi z innymi)[146].

Rodzeństwo: Bazyli Ordasiewicz, patrz hasło: Ordasiewicz Bazyli; Anastazja, patrz hasło: Artymowicz Anastazja z Ordasiewiczów, primo voto Wołucka[147].

Zmarła, w wieku 60 lat, 5 maja 1819 roku we wsi Grabowiec-Góra. Świadkami sporządzenia aktu zgonu byli: Mikołaj Chitrenia (mąż) i Teodor Chitrenia (syn)[148].

Mąż: Mikołaj Chitrenia (-1784-1793-). Patrz hasło: Chitrenia Mikołaj.

2.92. Chitrenia Pałaszka z Jarmółów

Brat: Mikołaj Jarmół (-1650-)[149].

Mąż: Harasim Chitrenia. Patrz hasło: Chitrenia Harasim.

2.93. Chitrenia Paweł, 1900-

Urodził się 13 grudnia 1900 roku w Dworzysku, syn Konstantego i Anny z małżonków Chitrenia[150].

Uczeń Wiejskiej 2-klasowej Powszechnej Szkoły Podstawowej w Grabowcu (-1910/11-)[151].

2.94. Chitrenia Stanisława, 1842-1891

Urodziła się w 1842 roku.

Zmarła 20 grudnia 1891 roku. Pochowana na cmentarzu parafialnym w Grabowcu, razem, z Janem Chitrenia (lat 3, zm. 15.09.1896).

Instytut Historii im. Woj

[145] APL AMG, sygn. 35/32/0/-/12, k. 425; APL AMG, sygn. 35/32/0/-/13, k. 227; APL AMG, sygn. 35/32/0/-/14, k. 250, 264.
[146] APL AMG, sygn. 35/32/0/-/12, k. 436.
[147] APL AMG, sygn. 35/32/0/-/12, k. 436.
[148] APL APGG, sygn. 35/1999/0/1/7, k. 31/14.
[149] APL AMG, sygn. 35/32/0/-/2, k. 197.
[150] APZ APPG, sygn. 88/666/0/-/26, k. 86/86.
[151] APL ChDSz, sygn. 35/525/0/989, k. 178-182.

Nagrobek 1 – Rok 2008, 4 maja. Tablica nagrobna Stanisławy Chitrenia (foto Henryk Kulik.

2.95. Chitrenia Stefan, 1832-, włościanin w Grabowcu

Urodził się w 1832 roku (około).
Włościanin w Grabowcu (-1884-).
Żona: Wiktoria.

Dzieci:

- Agafia, 1884-1884. Zmarła, mając 10 dni życia, 23 kwietnia 1884 roku w Grabowcu[152].

2.96. Chitrenia Szymon /Symeon; Hitrenia/, 1783-1853, mieszczanin grabowiecki

Urodził się w 1783 roku (około).
Mieszczanin grabowiecki, gospodarz w Grabowcu (-1819-1842-)[153].
Zmarł, w wieku 70 lat, 20 września 1853 roku w Grabowcu. Pozostawił żonę[154].
Brat: Teodor.
Bracia: Daniel, Konstanty[155].
Żona: Agnieszka z Boratyńskich (Buraków). Patrz hasło: Chitrenia Agnieszka z Boratyńskich.

Dzieci:

- Józef, 1819-1831. Urodził się 26 grudnia 1819 roku we wsi Grabowiec-Góra. Zmarł, w wieku 12 lat, 7 sierpnia 1831 roku w Grabowcu.
- Tekla, -1819. Zmarła 1 listopada 1819 roku w Grabowcu[156].
- Teodor, 1822-. Urodził się 14 marca 1822 roku w Grabowcu[157].
- Zofia, 1824-1828. Zmarła, w wieku 4 lat, 26 stycznia 1828 roku w Grabowcu.
- Jan, 1826-1830. Urodził się 8 lutego 1826 roku w Grabowcu. Zmarł 29 marca 1830 roku w Grabowcu.
- Marianna, 1828-1842. Urodziła się 3 lipca 1828 roku w Grabowcu. Zmarła 4 stycznia 1842 roku w Grabowcu.
- Wiktoria, 1835-1842. Zmarła, w wieku 7 lat, 13 stycznia 1842 roku w Grabowcu.

[152] APL APPG, sygn. 35/2211/0/1.3/2, k. 320/11.
[153] APL APGG, sygn. 35/1999/0/2.4/21, k. 24/9; APL APGG, sygn. 35/1999/0/2.4/43, k.1/5; APL APRG, sygn. 35/1824/0/2.4/54, k. 228/101; APL APRG, sygn. 35/1824/0/2.4/60, k. 117/22; APL APRG, sygn. 35/1824/0/2.4/61, k. 481/3; APL APGG, sygn. 35/1999/0/1/7, k. 8/29, 10/38.
[154] APL APGG, sygn. 35/1999/0/1/47, k. 63/36.
[155] APL APGG, sygn. 35/1999/0/1/9, k. 29/13.
[156] APL APRG, sygn. 35/1824/0/1/9, akt zgonu nr 70.
[157] APL APGG, sygn. 35/1999/0/1/10, k. 2/6.

Przy wykorzystywaniu proszę podawać: Kulik Renata, Kulik Henryk, „Grabowiecki Słownik Biograficzny", Instytut Historii im. Wojtka Kulika, https://rodzinakulik.eu/, v. 04.08.2024

2.97. Chitrenia Szymon, 1833-1889, włościanin w Grabowcu

Urodził się w 1833 roku (około), syn Teodora i Anny małżonków Chitrenia.
Włościanin w Grabowcu (-18.02.1889)[158].
Zmarł, w wieku 56 lat, 18 lutego 1889 roku w Grabowcu.
Żona: Wiktoria z Danilczuków. Patrz hasło: Chitrenia Wiktoria z Danilczuków.

Dzieci:

- Tatiana, 1875-1875. Zmarła, mając 6 miesięcy życia, 16 sierpnia 1875 roku w Grabowcu[159].
- Konstanty, 1877-. Patrz hasło: Chitrenia Konstanty.
- Mikołaj, 1878-1880. Zmarł, mając półtora roku życia, 26 stycznia 1880 roku w Grabowcu[160].
- Eufrozyna, 1880-. Urodziła się 12 września 1880 roku w Grabowcu[161].
- Rozalia, 1880-1881. Zmarła, mając pół roku życia, 21 stycznia 1881 roku w Grabowcu (czy to Eufrozyna?)[162].
- Zofia, 1882-. Urodziła się 25 stycznia 1882 roku w Grabowcu[163].

2.98. Chitrenia Teodor, ławnik miasta Grabowca

Ławnik przysięgły miasta Grabowca (-1757-1758-)[164].
/do przejrzenia akt/[165]

2.99. Chitrenia Teodor /Hitrenia/, 1794-1854, mieszczanin grabowiecki

Urodził się w 1794 roku (około).
Mieszczanin grabowiecki, gospodarz w Grabowcu (-1828-1842-)[166].
Świadek sporządzenia aktu zgonu brata Szymona (1853)[167].
Zmarł, w wieku 60 lat, jako wdowiec, 25 marca 1854 roku w Grabowcu[168].
Żona: Anna z Wilczyńskich. Patrz hasło: Chitrenia Anna z Wilczyńskich.

Dzieci:

- Franciszek, 1821-. Urodził się 16 lutego 1821 roku w Grabowcu[169].
- Jadwiga, 1823-. Urodziła się 8 października 1823 roku w Grabowcu[170].
- Marianna, 1826-1827. Zmarła, mając 1 rok życia, 14 lipca 1827 roku w Grabowcu.
- Magdalena, 1828-1828. Urodziła się 21 maja 1828 roku w Grabowcu. Zmarła 21 sierpnia 1828 roku w Grabowcu.

2.100. Chitrenia Wiktoria z Danilczuków, 1857-

[158] APZ APPG, sygn. 88/666/0/-15, k. 94/15.
[159] APL APPG, sygn. 35/2211/0/1.3/2, k. 130/27.
[160] APL APPG, sygn. 35/2211/0/1.3/2, k. 221/4.
[161] APZ APPG, sygn. 88/666/0/-/6, k. 40/48.
[162] APL APPG, sygn. 35/2211/0/1.3/2, k. 251/5.
[163] APZ APPG, sygn. 88/666/0/-/8, k. 7/7.
[164] APL AMG, sygn. 35/32/0/-/7, k. 61, 72.
[165] APL APRG, sygn. 35/1824/0/2.4/61, k. 56/86.
[166] APL APGG, sygn. 35/1999/0/2.4/22, k. 27/30; APL APRG, sygn. 35/1824/0/2.4/54, k. 221/87; APL APRG, sygn. 35/1824/0/2.4/60, k. 64/91, 177/203; APL APRG, sygn. 35/1824/0/2.4/61, k. 515/100.
[167] APL APGG, sygn. 35/1999/0/2.4/47, k. 63/36.
[168] APL APGG, sygn. 35/1999/0/2.4/55, k. 46/24.
[169] APL APRG, sygn. 35/1824/0/1/9, akt urodzenia 20.
[170] APL APRG, sygn. 35/1824/0/1/11, akt urodzenia nr 87.

Instytut Historii im. Wo

Urodziła się w 1857 roku (około).
Mąż: Szymon Chitrenia. Patrz hasło: Chitrenia Szymon[171].

2.101. Chitrenka Dymitr /Chitrenczuk/, mieszczanin grabowiecki

2.102. Chitrosz Andrzej, 1883-, włościanin w Wólce Tuczępskiej

Urodził się w 1883 roku (około).
Włościanin w Wólce Tuczępskiej (-1916-)[172].
Żona: Julia z Tryczyńskich. Patrz hasło: Chitrosz Julia z Tryczyńskich.
Dzieci:
- Helena, 1916-1917. Urodziła się 26 lutego 1916 roku w Wólce Tuczępskiej. Zmarła 28 kwietnia 1917 roku. Pochowany na cmentarzu parafialnym w Grabowcu[173].

2.103. Chitrosz Julia z Tryczyńskich

Urodziła się w 1870 roku (około)[174].
Mąż: Andrzej Chitrosz. Patrz hasło: Chitrosz Andrzej.

2.104. Chłapowski Maciej, dziedzic dóbr Czerwona Wieś

Dziedzic dóbr Czerwona Wieś (-1866-1871-)[175].
Żona: Maria z Horwattów. Patrz hasło: Chłapowska Maria z Horwattów.
Dzieci:
- Paula Ifigenia. Patrz hasło: Jackowska Paula Ifigenia z Chłapowskich.
- Henryk Stanisław. Urodził się 6 października 1867 roku w miejscowości Czerwona Wieś (chrzest 8 października)[176].
- Maurycy Daniel Nikodem. Urodził się 23 maja 1860 roku w Miejscowości Czerwona Wieś (chrzest 1 czerwca)[177].
- Gustaw Gabriel Józef. Urodził się 17 marca 1871 roku w miejscowości Czerwona Wieś (chrzest 11 kwietnia)[178].
- Franciszek, 1874-1877. Urodził się 25 lipca 1874 roku w miejscowości Czerwona Wieś (chrzest 3 sierpnia). Zmarł 24 lipca 1877 roku w miejscowości Czerwona Wieś[179].

2.105. Chłapowska Maria z Horwattów, 1846-1906

Urodziła się w 1846 roku, córka Daniela i Ifigenii z Ratyńskich małżonków Horwatt[180].

Zmarła w 1906 roku[181].
Mąż: Maciej Chłapowski. Patrz hasło: Chłapowski Maciej.

---

[171] APZ APPG, sygn. 88/666/0/-/8, k. 7/7.
[172] APRG, Księga urodzeń, 1912-1920, k. 280/45.
[173] APRG, Księga urodzeń, 1912-1920, k. 280/45; APL APRG, sygn. 35/106/10/-/11, k. 155.
[174] APRG, Księga urodzeń, 1912-1920, k. 280/45.
[175] TDW, k. 55507, 54511.
[176] TDW, k. 54508.
[177] TDW, k. 54509.
[178] TDW, k. 54511.
[179] TDW, k. 54514, 54535.
[180] Prałat Emilian, „Ród historii - historia rodu. Archiwum Kopaszewskie Chłapowskich", Leszno, 2016, s. 204.
[181] Prałat Emilian, „Ród historii - historia rodu. Archiwum Kopaszewskie Chłapowskich", Leszno, 2016, s. 204.

Przy wykorzystywaniu proszę podawać: Kulik Renata, Kulik Henryk, „Grabowiecki Słownik Biograficzny", Instytut Historii im. Wojtka Kulika, https://rodzinakulik.eu/, v. 04.08.2024

2.106. Chłopecka Wanda

Córka Marcina i Pauliny małżonków Chłopeckich.

Ksiądz Józef Dąbkowski w swoim testamencie sporządzonym 12 września 1859 roku dokonał zapisu 10000 złp bez procentu Wandzie Chłopeckiej, córce Marcina i Pauliny. Suma będzie wymagalna, gdy panna wyjdzie za mąż i będzie pełnoletnia[182].

2.107. Chłopecki Marcin, właściciel dóbr Podlodów

Właściciel dóbr Podlodów (-1866-; pow. hrubieszowski). W 1866 roku Komisja Likwidacyjna w Królestwie Polskim wypłaciła właścicielowi 2537 rubli wynagrodzenia, „w celu wypłaty komu trzeba”[183].

2.108. Chłopecki Wojciech, 1769-, propinator w Wereszynie

Urodził się w 1769 roku (około).

Propinator w Wereszynie (-1829-1834-; parafia r.l. Nabróż)[184].

Utrzymywał się z własnego kapitału w Dzierążni (-1843-)[185].

2.109. Chmara Antoni /Chmarzyński/, 1793-, diak przy cerkwi w Hrubieszowie

Urodził się 1793 roku (około), syn Jacentego i Kseni małżonków Chmara[186].

Sposobił się na diaka przy cerkwi w Teratynie.

Diak przy cerkwi rg. w Strzyżowie (1 rok), Moniatyczach (12 lat, prawdopodobnie w latach 1811-1823), Peresołowicach (9 lat;-1830-), Hrubieszowie (-1832-1838-).

W 1838 roku był żonaty, miał dwie córki i jednego syna oraz dwóch braci Eliasza (40 lat) i Ignacego (35 lat), który był na emeryturze rządowej gdyż w wojsku stracił wzrok.

2.110. Chmiel, dziedzic dóbr Grabowczyk

Dziedzic części dóbr Grabowczyk (-1578-)[187].

2.111. Chmiel Antoni, rolnik w Ornatowicach

2.112. Chmiel Gabriel, student AZ

2.113. Chmiel Michał, 1842-, sołtys Ornatowic

Urodził się w 1842 roku (około).

Sołtys w Ornatowicach (-1885-)[188].

2.114. Chmiel Michał, 1821-, ławnik honorowy miasta Uchanie

Urodził się w 1821 roku (około).

[182] APL Ciświcki Leon, sygn. 35/335/0/-/1, akt nr 37 z 1859 roku (dzięki pomocy Beaty Skawińskiej-Migacz).
[183] KW 1866, Nr 157, s. 1.
[184] APL APRNabróż, sygn. 35/1883/0/2.4/22, k. 24/54; APL APRNabróż, sygn. 35/1883/0/2.4/27, k. 66/13.
[185] APL APRDzierążnia, sygn. 35/1815/0/2.4/64, k. 69/31.
[186] APL APRG, sygn. 35/1824/0/2.4/54, k. 412/81; APL ChKG, sygn. 35/95/0/14/1167, k. 64; APL APGHrubieszów, sygn. 35/2010/0/2.4/28, k. 19/56.
[187] Jabłonowski R1, s. 226.
[188] APRG, Księga zgonów, 1880-1901, k. 250/125.

Instytut Historii im. Wo

Ławnik honorowy miasta Uchanie (-1865-)[189].

2.115. Chmiel Stanisław, organista w Komarowie /MK/

Przyjechał z Żółkiewki.
Organista w kościele r.l. w Komarowie (01.05.1979-)[190].

2.116. Chmielewska Domicella z Kłębowskich /Klembowskich/, 1755-1845

Urodziła się w 1755 roku (około) w Grabowcu, córka Franciszka Kłębowskiego (Klembowskiego)[191].

20 grudnia 1799 roku kupuje, wraz z mężem, od ojca półćwiartek z jednego półłanka zwanego Danileckim. Pozostałe trzy półćwiartki (z tego półłanka) otrzymała wraz z siostrą Katarzyną w spadku po ojcu[192].

2 marca 1805 roku sprzedaje folwark ze stojącą na nim chałupą (folwark ciągnął się od wypustu miejskiego do gościńca zamojskiego). Podpisywała się: Domicella z Klembowskich Chmielewska[193].

20 września 1805 roku sprzedaje połowę półłanka gruntu w Grabowcu (z dóbr tzw. Chabatułowskich/Danileckich, leżących właściwie na gruntach Przedmieścia, tj. Góry Grabowieckiej). Świadkami umowy byli: Piotr Świdziński i Jan Piotrowski[194].

Zmarła, jako wdowa, w wieku 90 lat, 3 listopada 1845 roku w Tomaszowie Lubelskim[195].

Siostra: Katarzyna. Patrz hasło: Pepłowska Katarzyna z Kłębowskich.

Mąż: Jan. Patrz hasło: Chmielewski Jan. Ślub odbył się, 25 listopada 1794 roku, w kościele r.l. w Grabowcu[196].

2.117. Chmielewska Magdalena, szlachcianka

Mieszkała w Szystowicach (-1830-). Matka chrzestna Pauliny Heleny (1830), córki Franciszka Sobieszczańskiego[197].

2.118. Chmielewska Rozalia z Kiszczyńskich, 1794-1868

Urodziła się w 1794 roku (około) w Tomaszowie Lubelskim, córka Grzegorza (szewc w Tomaszowie Lubelskim) i Mariany z Rachańskich małżonków Kiszczyńskich.

Zmarła, w wieku 78 lat, jako wdowa, 24 czerwca 1868 roku w Tomaszowie Lubelskim. Zgon zgłosił syn Jan[198].

Mąż: Michał Teodor. Patrz hasło: Chmielewski Michał Teodor. Ślub odbył się, 19 listopada 1826 roku, w kościele r.l. w Tomaszowie Lubelskim[199].

2.119. Chmielewski Jan /Chmielowski, Chmiolewski/, 1763-1813, „urodzony”

[189] APL APRUchanie, sygn. 35/1946/0/2.4/57, k. 3.
[190] ADZ, „Parafia Św. Trójcy w Komarowie”, teka 1.
[191] APL AMG, sygn. 35/32/0/-/16, k. 171; APL APRTomaszówL, sygn. 35/1937/0/2.4/68, k. 179/159.
[192] APL AMG, sygn. 35/32/0/-/17, k. 160, 161.
[193] APL AMG, sygn. 35/32/0/-/17, k. 43.
[194] APL AMG, sygn. 35/32/0/-/17, k. 129-135.
[195] APL APRTomaszówL, sygn. 35/1937/0/2.4/68, k. 179/159.
[196] APL APRG, sygn. 35/106/10/-/23.
[197] APL APRG, sygn. 35/1824/0/1/54, k. 386/29.
[198] APL APRTomaszówL, sygn. 35/1937/0/2.4/101, k. 162/115.
[199] APL APRTomaszówL, sygn. 35/1937/0/2.2/7, k. 31/58.

Przy wykorzystywaniu proszę podawać: Kulik Renata, Kulik Henryk, „Grabowiecki Słownik Biograficzny”, Instytut Historii im. Wojtka Kulika, https://rodzinakulik.eu/, v. 04.08.2024

Woźny miasta Grabowca[200].

Woźny Sądu Pokoju Powiatu Tomaszowskiego (-30.03.1813; prawdopodobnie ten Jan)[201].

Zmarł, w wieku 50 lat, 30 marca 1813 roku w Tomaszowie Lubelskim (prawdopodobnie ten Jan)

Żona: Domicella z Kłębowskich. Patrz hasło: Chmielewska Domicella z Kłębowskich.

Dzieci:

- Michał Teodor, 1795-. Patrz hasło: Chmielewski Michał Teodor.
- Tekla Magdalena, 1799-. Urodziła się 31 marca 1799 roku w Grabowcu[202].
- Zofia, 1802-1805. Urodziła się 16 maja 1802 roku w Grabowcu. Zmarła 14 marca 1805 roku w Grabowcu[203].

2.120. Chmielewski Jan, tkacz w Skomorochach Małych

Tkacz w Skomorochach Małych (-1861-)[204].

Żona: Marianna.

Dzieci:

- Antoni, 1860-1861. Zmarł, mając pół roku życia, 6 stycznia 1861 roku w Skomorochach Małych.

2.121. Chmielewski Marian, członek orkiestry w Grabowcu

Członek Orkiestry Dętej przy GOK w Grabowcu ().

2.122. Chmielewski Michał Teodor, 1795-1848, policjant w Tomaszowie Lubelskim

Urodził się w 13 września 1795 roku w Grabowcu (w akcie ślubu podano w Tomaszowie Lubelskim), syn Jana i Domicelli z Kłębowskich małżonków Chmielewskich[205].

Policjant w Tomaszowie (-1826-04.01.1848)[206].

Zmarł 4 stycznia 1848 roku w Tomaszowie Lubelskim. Pozostawił żonę Rozalię[207].

Żona: Rozalia z Kiszczyńskich. Patrz hasło: Chmielewska Rozalia z Kiszczyńskich[208].

Dzieci:

- Anna, 1828-. Urodziła się 5 lipca 1828 roku w Tomaszowie Lubelskim[209].
- Jan, 1831-. Urodził się 23 listopada 1831 roku w Tomaszowie Lubelskim[210].
- Marianna Antonina, 1837-. Urodziła się 21 marca 1837 roku w Tomaszowie Lubelskim[211].

2.123. Chmielewski Mikołaj, 1863-1917

Zmarł, w wieku 54 lat – wg wykazu, 5 marca 1917 roku. Pochowany na cmentarzu

[200] APL APRTomaszówL, sygn. 35/1937/0/2.4/71, k. 140/5.
[201] APL APRTomaszówL, sygn. 35/1937/0/1/22, k. 320/47.
[202] APL APRG, sygn. 35/106/10/-/23.
[203] APL APRG, sygn. 35/106/10/-/23.
[204] APRG, Księga zgonów, 1847-1862, k. 95/31.
[205] APL APRG, sygn. 35/106/10/-/23.
[206] APL APRTomaszówL, sygn. 35/1937/0/2.2/7, k. 31/58.
[207] APL APRTomaszówL, sygn. 35/1937/0/2.4/71, k. 140/5.
[208] APL APRTomaszówL, sygn. 35/1937/0/2.4/71, k. 140/5.
[209] APL APRTomaszówL, sygn. 35/1937/0/2.1/1, k. 237/133.
[210] APL APRTomaszówL, sygn. 35/1937/0/2.1/1, k. 537/182.
[211] APL APRTomaszówL, sygn. 35/1937/0/2.1/2, k. 446/65.

Instytut Historii im. Woj

parafialnym w Grabowcu[212].

2.124. Chmielewski Stanisław, 1899-, kowal w Skomorochach Wielkich

Urodził się w 1899 roku (około).
Kowal w Skomorochach Wielkich (-1924-).
Żona: Marianna z Jeleniów (ur. ok. 1904).
Dzieci:
- Edward, 1924-.

2.125. Chmielewski Władysław, 1874-, organista w Dzierążni

Urodził się w 1874 roku (około).
Organista w kościele r.l. w Dzierążni (-1901-1913-)[213].
W 1901 roku został ukarany, przez władzę carską, za dopuszczenie prawosławnej do chóru kościelnego[214].

2.126. Chmielewski Wojciech

Podpisał się pod uchwałą zebrania ogólnego Komitetu Ratunkowego Obwodu Hrubieszowskiego z 5 grudnia 1916 roku dotyczącą m.in. natychmiastowego zniesienia granic okupacji i cenzury[215].

2.127. Chmielińska Ewa Aniela Ludwika, 1809-1862, obywatelka ziemska

Urodziła się 25 grudnia 1809 roku w Grabowczyku, córka Rajmunda i Justyny z Bełżeckich małżonków Chmielińskich[216].
Zmarła, jako panna, 25 stycznia 1862 roku w Grabowcu[217].

2.128. Chmielińska Ewa, dziedziczka dóbr Chomęciska

Dziedziczka dóbr Chomęciska (-1861-)[218].

2.129. Chmielińska Genowefa z Sochackich

Mąż: Wiktoryn Chmieliński. Patrz hasło: Chmieliński Wiktoryn.

2.130. Chmielińska Józefa, 1805-1865

Urodziła się w 1805 roku (około) w Grabowczyku, córka Rajmunda i Justyny z Bełżeckich małżonków Chmielińskich. Zmarła, jako panna, 27 listopada 1865 roku w Tomaszowie Lubelskim
Matka chrzestna Aleksandry Józefy (-1853), córki ks. Cyryla Chróściewicza[219].

---

[212] APL APRG, sygn. 35/106/10/-/11, k. 155.
[213] Kubicki 2/1, s. 15; APZ APRDzierążnia, sygn. 88/604/0/-/38, k. 87/4.
[214] Kubicki 2/1, s. 15.
[215] ZLub 1916, Nr 619, s. 3.
[216] APL APRG, sygn. 35/106/10/-/22.
[217] APRG, Księga zgonów, 1847-1862, k. 713/8.
[218] APRG, Księga urodzeń, 1857-1862, k. 450/83.
[219] APL APGG, sygn. 35/1999/0/2.4/47, k. 5/13.

Przy wykorzystywaniu proszę podawać: Kulik Renata, Kulik Henryk, „Grabowiecki Słownik Biograficzny”, Instytut Historii im. Wojtka Kulika, https://rodzinakulik.eu/, v. 04.08.2024

2.131. Chmielińska Justyna z Bełżeckich, 1780-1850, właścicielka dóbr Grabowczyka

Urodziła się w 1780 roku (około), córka Wojciecha i Brygidy małżonków Bełżeckich.

Właścicielka dóbr Grabowczyka (-1828-24.03.1850)[220].

Matka chrzestna Eufrozyny Doroty Świdzińskiej (1828), Mateusza Michała Bełdowskiego (1834).

Zmarła, jako wdowa, 24 marca 1850 roku w Grabowczyku. Pochowana na cmentarzu w Grabowcu. Pozostawiła sześcioro dzieci.

Mąż: Rajmund Chmieliński. Patrz hasło: Chmieliński Rajmund.

2.132. Chmieliński Adam Tytus Jan, 1809-1847, dziedzic dóbr Grabowczyka

Urodził się 25 grudnia 1809 roku w Grabowczyku, syn Rajmunda i Justyny z Bełżeckich małżonków Chmielińskich[221].

Dziedzic dóbr Grabowczyka (-1845-)[222].

Zmarł, jako kawaler, 10 lutego 1847 roku w Grabowczyku, mając 38 lat.

2.133. Chmieliński Aleksander, 1814-, dziedzic dóbr Krupe

Urodził się 5 marca 1814 roku Gorajcu (parafia r.l. Mokrelipie), syn Michała i Rozalii z Jaworskich małżonków Chmielińskich.

Dziedzic dóbr Krupe (-1845-1847-)[223].

2.134. Chmieliński Kazimierz Józef, 1812-1863, członek dozoru kościelnego

Urodził się 3 marca 1812 roku w Grabowczyku, syn Rajmunda i Justyny z Bełżeckich małżonków Chmielińskich[224].

Członek dozoru kościelnego greckokatolickiego kościoła parafialnego w Grabowcu (-1855-). Właściciel dóbr Grabowczyka (-1843-1853-)[225].

Ojciec chrzestny Aleksandry Józefy (1853; córki ks. Cyryla Chróściewicza)[226].

Zmarł 5 lutego 1863 roku w Tomaszowie Lubelskim[227].

2.135. Chmieliński Michał, 1795-, dziedzic dóbr Krupe

Urodził się w 1795 roku (około).

Dziedzic dóbr Krupe (-1845-; parafia r.l. Krasnystaw)[228].

2.136. Chmieliński Rajmund, 1769-1826, dziedzic dóbr Grabowczyka

---

[220] APRG, Księga zgonów, 1847-1862, k. 95/31; APL APRG, sygn. 35/1824/0/2.4/4, k. 197/40; APL APRG, sygn. 35/1824/0/2.4/55, k. 228/120.

[221] APL APRG, sygn. 35/106/10/-/22.

[222] APL APRG, sygn. 35/1824/0/2.4/34, k. 71/141; APL APRG, sygn. 35/1824/0/2.4/61, k. 747/29.

[223] APL APRMokrelipie, sygn. 35/1881/0/1/4, k. 70/40; APL APRPłonka, sygn. 35/1898/0/2.4/68, k. 9/26; APL APRKrasnystaw, sygn. 35/1849/0/2.4/65, k. 148/67.

[224] APL APRG, sygn. 35/1824/0/3, akt urodzenia nr 59.

[225] APRG, Księga zgonów, 1847-1862, k. 95/31; Kopia dokumentu: „Rozkład kosztów restauracji kościoła parafialnego greckokatolickiego w Grabowcu sporządzony 23 marca/4 kwietnia 1855 roku" udostępniona przez Tadeusza Halickiego; APL APRG, sygn. 35/1824/0/2.4/33, k. 3/5; APL APRG, sygn. 35/1824/0/2.4/61, k. 747/29; APL APGG, sygn. 35/1999/0/2.4/47, k. 4/2; APL APRG, sygn. 35/1824/0/2.4/55, k. 1040/75.

[226] APL APGG, sygn. 35/1999/0/2.4/47, k. 5/13.

[227] APL APRTomaszówL, sygn. 35/1937/0/2.4/68, k. 154/42.

[228] APL APRKrasnystaw, sygn. 35/1849/0/2.4/65, k. 148/67.

Instytut Historii im. Wo

Urodził się w 1769 roku (około; względnie 1773), syn Jana i Marianny małżonków Chmielińskich ze wsi Naklik.

Dziedzic dóbr Grabowczyka (-1810-02.05.1826)[229].

Komisarz Obwodowy Urzędu Administracji Powiatu Zamojskiego (przed 1811 rokiem)[230].

Zmarł 2 maja 1826 roku w Grabowczyku. Pochowany na cmentarzu w Grabowcu. Pozostawił żonę Justynę z Bełżeckich[231].

Żona: Justyna z Bełżeckich. Patrz hasło: Chmielińska Justyna z Bełżeckich.

Dzieci:

- Wiktoryn, 1802-1831. Patrz hasło: Chmieliński Wiktoryn.
- Konstanty, 1803-1808, Zmarł, w wieku 5 lat, 29 lutego 1808 roku w Grabowczyku[232].
- Gertruda Józefa, 1804-. Urodziła się 18 marca 1804 roku w Grabowczyku[233].
- Teodor Andrzej, 1805-. Urodził się 9 listopada 1805 roku w Grabowczyku[234].
- Józefa, 1805-1865. Patrz hasło: Chmielińska Józefa.
- Erazm Rajmund, 1807-1808. Urodził się 9 czerwca 1807 roku w Grabowczyku. Zmarł 13 września 1808 roku w Grabowczyku[235].
- Korneliusz, 1808-. Urodził się 25 września 1808 roku w Grabowczyku[236].
- Ewa Aniela Ludwika, 1809-1862 (z bliźniąt). Patrz hasło: Chmielińska Ewa Aniela Ludwika.
- Adam Tytus Jan, 1809-1847 (z bliźniąt). Patrz hasło: Chmieliński Adam Tytus Jan.
- Kazimierz Józef, 1812-1863. Patrz hasło: Chmieliński Kazimierz Józef.

2.137. Chmieliński Wiktoryn, 1802-1831, kapitan

Urodził się w 1802 roku (około) w Grabowczyku, syn Rajmunda i Justyny z Bełżeckich małżonków Chmielińskich.

Kapitan pułku grenadierów (-23.06.1831)[237].

Zmarł, w wieku 28 lat, bezdzietny, 23 czerwca 1831 roku w Warszawie. Pozostawił żonę Genowefę z Sochackich.

Żona: Genowefa z Sochackich. Patrz hasło: Chmielińska Genowefa z Sochackich.

2.138. Chmieliński Wincenty, 1779-1858, obywatel

Urodził się w 1779 roku (około), syn Jana i Marianny z Falkowskich (obywateli ziemskich)[238].

Zmarł 20 marca 1858 roku w Grabowcu, jako kawaler. Pochowany na cmentarzu w Grabowcu.

2.139. Chmieliński Wincenty, 1790-, dzierżawca dóbr Biskupie

[229] AAL AKGDL, Visitatio Ecclesiarum Decanatus Hrubieszoviensis 1816-1817, sygn. 60/A/202, k. 196-198; APL APRG, sygn. 35/1824/0/2.4/60, k. 8/18; APL APRG, sygn. 35/1824/0/1/2, k. 15/23; LNNB, fond 45, cz. 1, sygn. 180, k. 73-75.
[230] LNNB, fond 45, cz. 1, sygn. 180, k. 33.
[231] APL APRG, sygn. 35/1824/0/2.4/60, k. 8/18.
[232] APL APRG, sygn. 35/106/10/-/22.
[233] APL APRG, sygn. 35/106/10/-/22.
[234] APL APRG, sygn. 35/106/10/-/22.
[235] APL APRG, sygn. 35/106/10/-/22.
[236] APL APRG, sygn. 35/106/10/-/22.
[237] APRW-waJana, Księga UMZ, 1831, k. 953/746.
[238] APRG, Księga zgonów, 1847-1862, k. 577/29.

Przy wykorzystywaniu proszę podawać: Kulik Renata, Kulik Henryk, „Grabowiecki Słownik Biograficzny", Instytut Historii im. Wojtka Kulika, https://rodzinakulik.eu/, v. 04.08.2024

Urodził się w 1790 roku (około).
Dzierżawca dóbr Biskupie (-1826-; pow. lubelski?)[239].

2.140. Chmieliński Wincenty, 1784-, major wojsk cesarsko-austriackich

Urodził się w 1784 roku (około).
Major wojsk cesarsko-austriackich. Mieszkał w Chomęciskach (-1850-).
Ojciec chrzestny Stefanii Teodory Augusty (1850).

2.141. Chmielowiec Franciszka z Krupów, 1886-

Urodził się w 1886 roku (około).
Mąż: Michał Chmielowiec. Patrz hasło: Chmielowiec Michał[240].

2.142. Chmielowiec Michał, mieszkaniec Skibic

Żona: Katarzyna z Kruków (-1786-1798-).
Dzieci:
- Kasper, 1786-1791. Urodził się 30 grudnia 1786 roku w Skibicach. Zmarł 10 kwietnia 1791 roku w Skibicach[241].
- Magdalena, 1789-. Urodziła się w lipcu 1789 roku w Skibicach[242].
- Kasper, 1792-1792. Urodził się 2 stycznia 1792 roku w Skibicach. Zmarł 7 stycznia 1792 roku w Skibicach[243].
- Joanna Franciszka, 1793-1797. Urodziła się 17 sierpnia 1793 roku w Skibicach. Zmarła 17 lipca 1797 roku w Skibicach[244].
- Marianna, 1798-. Urodziła się 29 listopada 1798 roku w Skibicach[245].

2.143. Chmielowiec Michał, 1874-, rolnik w Skomorochach Małych

Urodził się 1874 roku (około).
Rolnik w Skomorochach Małych (-1918-)[246].
Żona: Franciszka z Krupów. Patrz hasło: Chmielowiec Franciszka z Krupów.
Dzieci:
- Eugenia, 1918-. Urodziła się 18 grudnia 1918 roku w Skomorochach Małych. Mąż: *Huczyk*. Ślub odbył się, w 1937 roku, w kościele r.l. w Łabuniach[247].

2.144. Chmielowiec Katarzyna, 1727-1807

Zmarła, w wieku 80 lat 24 marca 1807 roku w Skibicach[248].

2.145. Chmielowiec Tomasz, mieszkaniec Skibic

[239] APL APRSkierbieszów, sygn. 35/1921/0/2.1/2, k. 12/56.
[240] APRG, Księga urodzeń, 1912-1920, k. 401/253.
[241] APL APRG, sygn. 35/106/10/-/25.
[242] APL APRG, sygn. 35/106/10/-/25.
[243] APL APRG, sygn. 35/106/10/-/25.
[244] APL APRG, sygn. 35/106/10/-/25.
[245] APL APRG, sygn. 35/106/10/-/25.
[246] APRG, Księga urodzeń, 1912-1920, k. 401/253.
[247] APRG, Księga urodzeń, 1912-1920, k. 401/253.
[248] APL APRG, sygn. 35/106/10/-/25.

Instytut Historii im. Woj

Żona: Anna z Mociaków. Prawdopodobnie, ta Anna, zmarła w wieku 40 lat, 5 lutego 1797 roku[249].
Dzieci:
- Marcin, 1788-. Urodził się 11 listopada 1788 roku w Skibicach[250].
- Tomasz, 1792-1793. Urodził się 28 grudnia 1792 roku w Skibicach. Zmarł 25 stycznia 1793 roku w Skibicach[251].
- Mikołaj, 1794-. Urodził się 7 września 1794 roku w Skibicach[252].

2.146. Chmielowiec Stanisław Jan

2.147. Chmielowski Szymon /Chmielewski/, 1788-, posesor dóbr Bohutycze

Urodził się w 1788 roku (około).
Posesor dóbr Bohutycze (-1828-)[253].

2.148. Chmura Tadeusz

2.149. Chobrzyński Antoni

2.150. Chobrzyński Franciszek, 1785-, ekonom dóbr Teratyn

Urodził się w 1785 roku (około).
Ekonom dóbr Teratyn (-1812-)[254].

2.151. Chochowski Jan, 1801-, żołnierz

Urodził się w 1800 roku (około).
Żołnierz 4. Pułku Strzelców Pieszych stacjonującego w Grabowcu (-1829-)[255].

2.152. Chodacka Katarzyna

Falendysz.
Mąż: Antoni Chodacki. Patrz hasło: Chodacki Antoni.

2.153. Chodacki Antoni

Żona: Katarzyna Falendysz. Patrz hasło: Chodacka Katarzyna. Ślub odbył się, 11 listopada 1792 roku, w kościele r.l. w Grabowcu[256].

2.154. Chodak Anastazja z Zająców, 1818-1888

Urodziła się 4 stycznia 1818 roku w Świdnikach, córka Stefana i Pelagii z Koszutów małżonków Zając[257] (w akcie ślubu Zając, w akcie ślubu córki Julii: Kulik).

[249] APL APRG, sygn. 35/106/10/-/25.
[250] APL APRG, sygn. 35/106/10/-/25.
[251] APL APRG, sygn. 35/106/10/-/25.
[252] APL APRG, sygn. 35/106/10/-/25.
[253] APL APRG, sygn. 35/1824/0/2.4/54, k. 200/46.
[254] APL APRTrzeszczany, sygn. 35/1940/0/1/2, k. 9/27.
[255] APL APRG, sygn. 35/1824/0/2.4/54, k. 290/21.
[256] APL APRG, sygn. 35/106/10/-/23.
[257] APZ APGŚwidniki, sygn. 88/573/5/-/2, k. ½.

Przy wykorzystywaniu proszę podawać: Kulik Renata, Kulik Henryk, „Grabowiecki Słownik Biograficzny”, Instytut Historii im. Wojtka Kulika, https://rodzinakulik.eu/, v. 04.08.2024

Zmarła14 października 1888 roku w Grabowcu[258].

Mąż: Stefan Chodak. Patrz hasło: Chodak Stefan. Ślub odbył się, 7 lutego 1836 roku, w kościele r.g. w Świdnikach[259].

2.155. Chodak Piotr, 1900-

Urodził się 15 grudnia 1900 roku w Grabowcu, syn Pawła i Anny z Tałajów małżonków Chodak[260].

Uczeń Wiejskiej 2-klasowej Powszechnej Szkoły Podstawowej w Grabowcu (-1910/11-)[261].

2.156. Chodak Stefan, 1814-1865, mieszczanin grabowiecki

Urodził się 13 sierpnia 1814 roku w Rogowie (parafia r.g. Świdniki), syn Jana i Katarzyny z Kołodziejów małżonków Chodak[262].

Mieszczanin grabowiecki[263].

Zmarł 9 maja 1865 roku Grabowcu. Pozostawił żonę Anastazję.

Żona: Anastazja z Zająców /Kulików/. Patrz hasło: Chodak Anastazja z /Kulików/.

Dzieci:

- Michał, *1840-*.
- Julianna, 1843-. Patrz hasło: Sieczkowska Julianna z Chodaków.

2.157. Chodecki Antoni, 1794-, propinator w Majdanie Tuczępskim

Urodził się w 1794 roku (około).

Propinator w Majdanie Tuczępskim (-1841-)[264].

Żona: Katarzyna z Ostapowiczów (ur. ok. 1805).

Dzieci:

- Zofia Sabina, 1841-. Urodziła się 20 maja 1841 roku w Majdanie Tuczępskim. Rodzicami chrzestnymi byli: Piotr Świdziński i Waleria Skomorowska.

2.158. Chodorowska Anna z Buczaków, 1884-

Urodziła się w 1884 roku (około)[265].

Mąż: Jan Chodorowski. Patrz hasło: Chodorowski Jan.

2.159. Chodorowska Katarzyna z Karczmarczuków, 1863-

Urodziła się 24 marca 1863 roku w Grabowcu, córka Szymona i Pauliny z Szumiatów małżonków Karczmarczuków[266].

Mąż: Piotr Chodorowski. Patrz hasło: Chodorowski Piotr. Ślub odbył się, 14 listopada

---

[258] APZ APPG, sygn. 88/666/0/-/14, k. 72/30.
[259] APL APGŚwidniki, sygn. 35/2146/0/2.4/18, k. 17/1; APGG, Księga UMZ, 1862, k. 31/12.
[260] APZ APPG, sygn. 88/660/0/-/26, k. 85/85.
[261] APL ChDSz, sygn. 35/525/0/989, k. 178-182.
[262] APL APGŚwidniki, sygn. 35/2146/0/1/6, k. 14/21.
[263] APGG, Księga UMZ, 1862, k. 31/12.
[264] APL APRG, sygn. 35/1824/0/2.4/55, k. 846/49.
[265] APRG, Księga urodzeń, 1912-1920, akt urodzenia nr 96 z 1917 roku.
[266] APRG, Księga urodzeń, 1862-1871, k. 68/140; APRG, Księga urodzeń, 1881-1890, k. 244/169; APRG, Księga urodzeń, 1891-1902, k. 300/89; APRG, Księga zgonów, 1880-1901, k. 401/124; APRG, Księga małżeństw, 1883-1907, k. 45/46; APL APRG, sygn. 35/1824/0/2.4/84, k. 24/45.

Instytut Historii im. Woj

1886 roku, w kościele r.l. w Grabowcu.

2.160. Chodorowski Aleksander Stefan, -1694, podkomorzy lwowski

2.161. Chodorowski Antoni, 1842-, kowal

Urodził się w 1842 roku (około) w Zamościu, syn Bartłomieja i Zofii małżonków Chodorowskich.

Kowal w Ornatowicach (-1863-1886-)[267].

Zmarł 31 marca 1899 roku w Skomorochach Małych.

Żona (I): Marianna Białosiewicz; ur. ok. 1846.

Dzieci:

- Piotr. Patrz hasło Chodorowski Piotr.

Żona (II): Marianna Kuźmińska, ur. ok. 1847.

Dzieci:

- Feliks, 1868-. Urodził się 10 września 1868 roku w Ornatowicach[268].

2.162. Chodorowski Jan, 1877-

Urodził się w 1877 roku (około)[269].

Żona: Anna z Buczaków. Patrz hasło: Chodorowska Anna z Buczaków.

Dzieci:

- Celina, 1917-1917. Urodziła się 6 kwietnia 1917 roku w Skomorochach Małych. Zmarła 6 lipca1917 roku. Pochowana na cmentarzu parafialnym w Grabowcu[270].

2.163. Chodorowski Leon, 1910-, więzień Majdanka

2.164. Chodorowski Piotr, 1863-, kowal w Grabowcu

Urodził się 14 października 1863 roku w Ornatowicach, syn Antoniego i Marianny z Białosiewiczów małżonków Chodorowskich.

Kowal w miejscowości Kobło (-1886-), Grabowiec (-1887-1899-)[271].

Żona: Katarzyna z Karczmarczuków. Patrz hasło: Chodorowska Katarzyna z Karczmarczuków.

Dzieci:

- Bronisława, 1887-. Urodziła się 25 sierpnia 1887 roku w Grabowcu.
- Edward, 1889-1889. Zmarł, mając 1 miesiąc życia, 29 lipca 1889 roku w Grabowcu,.
- Kamil, 1898-1917. Urodził się 29 marca 1898 roku w Grabowcu. Zmarł 11 czerwca 1917 roku. Pochowany na cmentarzu parafialnym w Grabowcu[272].

2.165. Chodkowski Leon, 1782-, notariusz w Hrubieszowie

Urodził się w 1782 roku (około).

---

[267] APRG, Księga urodzeń, 1862-1871, k. 64/128, 446/151; APRG, Księga zgonów, 1880-1901, k. 626/47.
[268] APRG, Księga urodzeń, 1862-1871, k. 446/151.
[269] APRG, Księga urodzeń, 1912-1920, akt urodzenia nr 96 z 1917 roku.
[270] APL APRG, sygn. 35/106/10/-/11, k. 156.
[271] APRG, Księga urodzeń, 1862-1871, k. 68/140; APRG, Księga urodzeń, 1881-1890, k. 244/169; APRG, Księga urodzeń, 1891-1902, k. 300/89; APRG, Księga zgonów, 1880-1901, k. 401/124; APRG, Księga małżeństw, 1883-1907, k. 45/46.
[272] APL APRG, sygn. 35/106/10/-/11, k. 156.

Przy wykorzystywaniu proszę podawać: Kulik Renata, Kulik Henryk, „Grabowiecki Słownik Biograficzny”, Instytut Historii im. Wojtka Kulika, https://rodzinakulik.eu/, v. 04.08.2024

Notariusz w Hrubieszowie (-1812-)[273].
Żona: Marianna z Borowskich. Urodziła się w 1788 roku (około).
Dzieci:
- Emilia, 1810-1812-. Zmarła, mając 1,5 roku, 31 stycznia 1812 roku w Skierbieszowie.

2.166. Chodun Jadwiga z Pietnowskich

Córka Stanisława i Anny z Boczkowskich małżonków Pietnowskich.

Mąż: Wacław Chodun. Patrz hasło: Chodun Wacław.

Zdjęcie 2 – Rok 1951. Wesele Jadwigi z Pietnowskich i Wacława małżonków Chodun. Zdjęcie ze zbiorów Jadwigi Ciszewskiej a przekazane przez Ryszarda Karczmarczuka. Opis zdjęcia Jadwiga Halina Ciszewska. 1 – Wielisław Kalinowski, 2 – Ryszard Pedowski (zmarł w Ameryce), 3 – Stanisław Pietnowski, ojciec Jadwigi, 4 – Halina Boczkowska, 5 – Jadwiga Pietnowska, 6 – Wacław Chodun, mąż Jadwigi Pietnowskiej, 7 – Boczkowska, 8 – Zygmunt Boczkowski, 9 – Boczkowski, ojciec Zygmunta, 10 – Anna z Boczkowskich Pietnowska, matka Jadwigi, 12, 13 – młodsze siostry panny młodej 14 – Katarzyna Zubiak, 15 – Jadwiga Halina Ciszewska, córka Józefa. Po lewej stronie Katarzyny Zubiak – Pietnowski z Dworzyska.

2.167. Chodun Michał, 1843-, szewc w Grabowcu

Urodził się w 1843 roku (około).
Szewc w Grabowcu (-1868-)[274].

2.168. Chodun Wacław

Syn Władysława i Anny z Kruków małżonków Chodun.
Żona: Jadwiga z Pietnowskich. Patrz hasło: Chodun Jadwiga z Pietnowskich.

[273] APL APRSkierbieszów, sygn. 35/1921/0/1/14, k. 35/4.
[274] APRG, Księga urodzeń, 1862-1871, k. 428/96.

2.169. Chojecki Aleksander

2.170. Chojnacka Irena Zenobia, 1910-, nauczycielka w Komarowie /MK/

Urodziła się 28 października 1910 roku w Wożuczynie, córka Antoniego (organisty) i Jadwigi z Ciszewskich małżonków Chojnackich[275].

Nauczycielka w Komarowie (-1939-).

2.171. Chojnacka Jadwiga z Ciszewskich, 1890-

Urodziła się w 1890 roku (około) w Grabowcu, córka Kazimierza i Marianny z Pedowskich małżonków Ciszewskich.

Mąż: Antoni Chojnacki. Patrz hasło: Chojnacki Antoni. Ślub odbył się, 23 listopada 1909 roku, w kościele r.l. w Grabowcu[276].

2.172. Chojnacki Antoni, 1890-, organista w Łaszczowie, Wożuczynie

Urodził się 16 czerwca 1890 roku w Rejowcu (parafia r.l. Pawłów), syn Ignacego (szewca w Rejowcu) i Agnieszki z Nesterowiczów małżonków Chojnackich[277].

Organista w kościele r.l. w Łaszczowie (-1909-)[278].

Organista w kościele r.l. w Wożuczynie (-1910-1912-)[279].

Żona: Jadwiga z Ciszewskich. Patrz hasło: Chojnacka Jadwiga z Ciszewskich[280].

Dzieci:

- Irena Zenobia, 1910-. Patrz hasło: Chojnacka Irena Zenobia.
- Zofia, 1911-1912. Urodziła się 30 października 1911 roku w Wożuczynie. Zmarła 19 listopada 1912 roku w Wożuczynie[281].
- Stanisław, 1912-. Urodził się 22 grudnia 1912 roku w Wożuczynie[282].

2.173. Chojnowski Antoni, 1810-, stolarz w Bereściu

Urodził się w 1810 roku (około).

Stolarz w Bereściu (-1853-)[283].

Żona: Marianna z Krajewskich, córka Stanisława i Julianny Krajewskich (Stanisław był ekonomem we wsi Żółtańce). Zmarła 25 października 1853 roku w Bereściu.

2.174. Chojnowski Andrzej, 1810-, propinator w Bereściu

Urodził się 1810 roku (około). Propinator w Bereściu (-1852-)[284].

2.175. Chojnowski Piotr, 1814-, ekonom w Ornatowicach

Urodził się w 1814 roku (około).

---

[275] APZ APRWożuczyn, sygn. 88/645/0/-/35, k. 76/203.
[276] APRG, Księga małżeństw, 1908-1926, k. 140/70.
[277] APL APRPawłów, sygn. 35/18930/2.4/92, k. 66/128.
[278] APRG, Księga małżeństw, 1908-1926, k. 140/70.
[279] APZ APRWożuczyn, sygn. 88/645/0/-/35, k. 76/203, 553/132; APZ APRWożuczyn, sygn. 88/645/0/-/37, k. 68/204.
[280] APRG, Księga małżeństw, 1908-1926, k. 140/70.
[281] APZ APRWożuczyn, sygn. 88/645/0/-/36, k. 56/167; APZ APRWożuczyn, sygn. 88/645/0/-/37, k. 123/83.
[282] APZ APRWożuczyn, sygn. 88/645/0/-/37, k. 68/204.
[283] APRG, Księga zgonów, 1847-1862, k. 239/140.
[284] APRG, Księga zgonów, 1847-1862, k. 170/2.

Przy wykorzystywaniu proszę podawać: Kulik Renata, Kulik Henryk, „Grabowiecki Słownik Biograficzny", Instytut Historii im. Wojtka Kulika, https://rodzinakulik.eu/, v. 04.08.2024

Ekonom w Ornatowicach (-1851-)[285].
Żona: Balbina z Naszyńskich (ur. ok. 1815).
Dzieci:
- Wiktoria, 1851-1851. Urodziła się 20 lutego 1851 roku. Zmarła 22 lutego 1851 roku w Ornatowicach[286].

2.176. Choma Jan, 1914-, sekretarz gminy Grabowiec

Urodził się w 1914 roku (około).
Sekretarz gminy Grabowiec (-1941-)[287].

2.177. Chomacka Joanna z Najmanów /Neumann/, 1854-

Urodziła się 12 grudnia 1854 roku w Zamościu, córka Fryderyka[288] (stolarza) i Joanny z Klaudelów małżonków Najman /Neumann/[289].
Mąż: Jan Chomacki. Patrz hasło: Chomacki Jan.
Bracia: Karol Najman (ur. ok. 1852; Zamość), Teofil Najman (ur. ok. 1859; Zamość)[290].

2.178. Chomacki Jan, 1852-, nauczyciel w Grabowcu

Urodził się w 1852 roku (około).
Nauczyciel Szkoły Podstawowej w Grabowcu (-1879-1881-)[291].
Żona: Joanna z Najmanów. Patrz hasło: Chomacka Joanna z Najmanów /Naumann/.
Dzieci:
- Jan, 1880-. Urodził się 25 września 1880 roku w Grabowcu. Rodzicami chrzestnymi byli: Teofil Najman i Helena Krzyszczuk (*żona Onufrego*)[292].

2.179. Chomacki Onufry, diak

2.180. Chomętowski Jakub, skarbnik sandomierski

Herbu Lis.
Skarbnik sandomierski ()[293].

2.181. Chomicki Maciej, 1792-, kucharz w Świdnikach

Urodził się w 1792 roku (około), syn Jana i Teodory z Tomickich. Kucharz dworu świdnickiego (-1815-1820-)[294]. Mieszkał w Świdnikach (dom nr 46, 7).
Żona (II): Ewa z Tyskich. Urodziła się w 1798 roku (około), córka Mateusza i Anastazji z Kowalów małżonków Tyskich. Ślub odbył się, 27 stycznia 1818 roku, w cerkwi r.g. w Świdnikach. Brat Ewy, Stefan – diak. Zmarła 6 maja 1820 roku w Świdnikach.
Dzieci:

[285] APL APRG, sygn. 35/1824/0/2.4/41, k. 11/21; APRG, Księga zgonów, 1847-1862, k. 131/25.
[286] APL APRG, sygn. 35/1824/0/2.4/41, k. 11/21; APRG, Księga zgonów, 1847-1862, k. 131/25.
[287] APRG, Księga zgonów, 1934-1945, k. 62/50.
[288] Friedrich Neumann.
[289] APL APRZamość, sygn. 35/1964/0/2.4/115, k. 26/79; APZ APPG, sygn. 88/666/0/-/6, k. 44/53.
[290] APZ APPG, sygn. 88/666/0/-/6, k. 44/53.
[291] APZ APPG, sygn. 88/666/0/-/6, k. 25/28, 44/53.
[292] APZ APPG, sygn. 88/666/0/-/6, k. 44/53.
[293] APL TrybKorKról, sygn. 35/16/0/3.11/480, k. 119-121.
[294] APZ APGŚwidniki, sygn. 88/573/5/-/1, k. 8/13; APZ APGŚwidniki, sygn. 88/573/5/-/2, k. 6/11, 23/1, 27/6; APL APGŚwidniki, sygn. 35/2146/0/1/12, k. 8/11, 4/62.

Instytut Historii im. Woj

- Maria, 1818-. Urodziła się 1 lipca 1818 w Świdnikach.
- Katarzyna, 1820-. Urodziła się 28 kwietnia 1820 roku w Świdnikach.

2.182. Chorągiewka Eudokia z Sieczkowskich, 1811-1850

Urodziła się 17 marca 1811 roku w Grabowcu, córka Franciszka i Marianny z Halickich małżonków Sieczkowskich[295].

Zmarła, w wieku 40 lat, 29 lipca 1850 roku w Grabowcu[296].

Mąż: Tomasz Chorągiewka. Patrz hasło: Chorągiewka Tomasz. Ślub odbył się, 3 lutego 1833 roku, w kościele r.g. w Grabowcu[297].

2.183. Chorągiewka Józef, 1723-1793, mieszczanin grabowiecki

Urodził się w 1723 roku (około), syn Pawła i Łucji z Łopuchów małżonków Chorągiewka[298].

Mieszczanin grabowiecki (-1745-1750-)[299].

W 1754 roku sprzedaje, razem z siostrą Marianną i macochą Katarzyną, półćwiartek pola po Pawle Chorągiewce, Pawle Poterucha[300].

W maju 1777 roku sprzedaje trzy części gruntu, rozpoczynającego się od gościńca Wojsławickiego a kończącego się na równi z innymi, Jacentemu i Mariannie małżonkom Kobylańskim[301].

Rodzeństwo:
- Michał (-1777-)[302],
- Marianna. Patrz hasło: Skóra Marianna z domu Chorągiewka, primo voto Bukrzycka.

Zmarł, w wieku 70 lat, 24 marca 1793 roku w Grabowcu[303].

Dzieci:
- Marcin (-1777-)[304].
- Marcysia (-1777-)[305].

2.184. Chorągiewka Katarzyna, mieszczanka grabowiecka

W 1753 roku sprzedaje, razem z córką Marianną Skóra, trzecią część gruntu z drewnianą chałupą w Grabowcu Stefanowi i Mariannie małżonkom Borowik[306].

2.185. Chorągiewka Maciej, 1772-, mieszczanin grabowiecki

Urodził się w 1772 roku (około).

Mieszczanin grabowiecki (-1791-1812)[307].

Żona: Marianna z Momotów. Patrz hasło: Chorągiewka Marianna z Momotów.

---

[295] APL APGG, sygn. 35/1999/0/1/1, k. 3/9.
[296] APL APGG, sygn. 35/1999/0/2.4/54, k. 30/14.
[297] APL APGG, sygn. 35/1999/0/2.4/24, k. 11/2.
[298] APL AMG, sygn. 35/32/0/-/6, k. 299, 300.
[299] APL AMG, sygn. 35/32/0/-/6, k. 105, 130, 241.
[300] APL AMG, sygn. 35/32/0/-/6, k. 299, 300.
[301] APL AMG, sygn. 35/32/0/-/12, k. 78.
[302] APL AMG, sygn. 35/32/0/-/12, k. 78.
[303] APL APRG, sygn. 35/106/10/-/23.
[304] APL AMG, sygn. 35/32/0/-/12, k. 78.
[305] APL AMG, sygn. 35/32/0/-/12, k. 78.
[306] APL AMG, sygn. 35/32/0/-/6, k. 314, 315.
[307] APL APRG, sygn. 35/106/10/-/23.

Przy wykorzystywaniu proszę podawać: Kulik Renata, Kulik Henryk, „Grabowiecki Słownik Biograficzny", Instytut Historii im. Wojtka Kulika, https://rodzinakulik.eu/, v. 04.08.2024

Dzieci:
- Tomasz, 1791-1851. Patrz hasło: Chorągiewka Tomasz.
- Szczepan, 1802-1805 (z bliźniąt). Urodził się 2 sierpnia 1802 roku w Grabowcu. Zmarł 8 marca 1805 roku w Grabowcu[308].
- Klara, 1802-(z bliźniąt). Urodziła się 2 sierpnia 1802 roku w Grabowcu[309].
- Marcjanna, 1807-1811. Zmarła, mając 4 lata, 1 września 1811 roku w Grabowcu[310].
- Anna, 1811-. Patrz hasło: Bierzyńska Anna z Chorągiewek.

2.186. Chorągiewka Marcin, 1751-1797

Urodził się w 1751 roku (około). Mieszkaniec Grabowiec-Góra (-1792-)[311].

14 czerwca 1785 roku kupuje pole w Grabowcu od Jana i Magdaleny małżonków Morhunowicz[312].

Zmarł, w wieku 46 lat, 22 kwietnia 1797 roku w Grabowcu[313].

2.187. Chorągiewka Marianna z Momotów, 1774-

Urodziła się w 1774 roku (około)[314].

Mąż: Maciej Chorągiewka. Patrz hasło: Chorągiewka Maciej.

2.188. Chorągiewka Michał, 1737-1801, mieszczanin grabowiecki

Urodził się w 1737 roku (około).

W 1767 roku kupuje, razem z żoną Anną, półćwiartek pola tzw. „Panasowski" (Paweł jest, w tym akcie, wymieniany jako Panasiuk), od Pawła i Anastazji Panas/Panasiuk[315].

Zmarł, w wieku 64 lat, 3 lipca 1801 roku w Grabowcu[316].

Żona: Anna z *Panasków*[317].

Dzieci:
- Filip, 1778-. Urodził się 9 kwietnia 1778 roku w Grabowcu[318].
- Tomasz, 1779-. Urodził się 9 grudnia 1779 roku w Grabowcu[319].
- Bartłomiej, 1787-. Urodził się 2 grudnia 1787 roku w Grabowcu[320].

2.189. Chorągiewka Paweł, burmistrz miasta Grabowca

Syn Katarzyny.

Ławnik przysięgły miasta Grabowca (-1723-1725-). Burmistrz miasta Grabowca (-1728-;-1733-; 1743-1745). Subdelegat grabowiecki (1738, 1740; co najmniej na jedną sesję w każdym roku). Stary rajca miasta Grabowca (-1742-1743)[321].

---

[308] APL APRG, sygn. 35/106/10/-/23.
[309] APL APRG, sygn. 35/106/10/-/23.
[310] APL APRG, sygn. 35/1824/0/1/2, k. 328/141.
[311] APL AMG, sygn. 35/32/0/-/14, k. 227.
[312] APL AMG, sygn. 35/32/0/-/12, k. 269.
[313] APL APRG, sygn. 35/106/10/-/23.
[314] APL APRG, sygn. 35/1824/0/1/2, k. 23/139.
[315] APL AMG, sygn. 35/32/0/-/9, k. 82.
[316] APL APRG, sygn. 35/106/10/-/23.
[317] APL APRG, sygn. 35/1824/0/2.4/61, k. 21/211.
[318] APL APRG, sygn. 35/106/10/-/20.
[319] APL APRG, sygn. 35/106/10/-/20.
[320] APL APRG, sygn. 35/106/10/-/23; APL AMG, sygn. 35/32/0/-/6, k. 41, 50.
[321] APL AMG, sygn. 35/32/0/-/5, k. 247, 258, 274, 301, 311, 327, 375, 361, 372, 548, 573; APL AMG, sygn. 35/32/0/-/6, k. 45.

Instytut Historii im. Wo

W 1742 roku kupuje od miasta, razem z żoną Katarzyną, opuszczone ćwierć pola rozpoczynające się od drogi Beresteckiej a kończące się na równi z innymi[322].

W 1745 roku zapisuje swojej żonie i dzieciom z tego małżeństwa tj. Michałowi i Tomaszowi część półgruntu tzw. „Izowskie" z chałupą oraz ćwierć półćwiartka tzw. „Konczonskie"[323].

W 1745 roku sprzedaje, razem z żoną Katarzyną, folwark tzw. „Mnichowski" (rozpoczynający się od rowu a kończący się na równi z innymi) Bazylemu i Mariannie małżonkom Bukrzyckim[324].

W 1746 roku sprzedaje, razem z żoną Katarzyną i z dziećmi Józefem, Michałem, Tomaszem, ćwierć pola rozpoczynającego się od granicy Beresteckiej a kończącego się na równi z innymi – Semkowi i Annie małżonkom Ordasiewicz[325].

W 1750 roku sprzedaje, razem z żoną Katarzyną, półćwiartek pola leżący przy folwarkach Bazylemu i Mariannie (córce) małżonkom Bukrzyckim[326].

W 1750 roku sprzedaje, razem z żoną Katarzyną, półćwiartek pola tzw. „Odbilcki" Michałowi i Katarzynie małżonkom Zubik[327].

W 1751 roku kupuje, razem z żoną Katarzyną, półćwiartek pola, rozpoczynającego się od rzeki a kończącego się przy granicy Hołużnego, od Michała i Katarzyny małżonków Zubik[328].

Zmarł przed 20 lutym 1753 rokiem[329].

Rodzeństwo: Katarzyna (-1730-), Marianna (patrz hasło: Lubowiecka Marianna z domu Chorągiewka), Łukasz (-1730-1744-)[330].

Żona (I): Łucja z Łopuchów.

Dzieci:

- Andrzej /Jędrzej/ (-1745-1750-)[331].
- Józef, 1723-1793. Patrz hasło: Chorągiewka Józef.
- Marianna (zapewne z tego małżeństwa). Patrz hasło: Skóra Marianna z domu Chorągiewka, primo voto Bukrzycka.

Żona (II): Katarzyna (-1742-1751-)[332]. Patrz hasło: Chorągiewka Katarzyna.

Dzieci:

- Michał (-1744-1750-)[333].
- Tomasz (-1744-1750-)[334].
- Szymon (-1750-)[335].
- Aniela (-1750-)[336].

2.190. Chorągiewka Tekla ze Swatków, 1820-

Urodziła się w 1820 roku (około) w Grabowcu, córka Stefana i Darii małżonków Swatko.

[322] APL AMG, sygn. 35/32/0/-/6, k. 43.
[323] APL AMG, sygn. 35/32/0/-/6, k. 101, 102.
[324] APL AMG, sygn. 35/32/0/-/6, k. 105.
[325] APL AMG, sygn. 35/32/0/-/6, k. 130, 131.
[326] APL AMG, sygn. 35/32/0/-/6, k. 241.
[327] APL AMG, sygn. 35/32/0/-/6, k. 241.
[328] APL AMG, sygn. 35/32/0/-/6, k. 254, 255.
[329] APL AMG, sygn. 35/32/0/-/6, k. 288.
[330] APL AMG, sygn. 35/32/0/-/5, k. 330; APL AMG, sygn. 35/32/0/-/6, k. 96.
[331] APL AMG, sygn. 35/32/0/-/6, k. 105, 241.
[332] APL AMG, sygn. 35/32/0/-/6, k. 101, 102, 105, 130, 240, 254.
[333] APL AMG, sygn. 35/32/0/-/6, k. 101, 102, 105, 130, 242.
[334] APL AMG, sygn. 35/32/0/-/6, k. 101, 102, 105, 130, 242.
[335] APL AMG, sygn. 35/32/0/-/6, k. 242.
[336] APL AMG, sygn. 35/32/0/-/6, k. 258.

Przy wykorzystywaniu proszę podawać: Kulik Renata, Kulik Henryk, „Grabowiecki Słownik Biograficzny", Instytut Historii im. Wojtka Kulika, https://rodzinakulik.eu/, v. 04.08.2024

Mąż: Tomasz Chorągiewka. Patrz hasło: Chorągiewka Tomasz. Ślub odbył się, 17 listopada 1850 roku, w kościele r.g. w Grabowcu[337].

2.191. Chorągiewka Tomasz, 1794-1851, mieszczanin grabowiecki

Urodził się w 1794 roku (około) w Grabowcu, syn Macieja i Marianny z Momotów małżonków Chorągiewka.

Mieszczanin, gospodarz grabowiecki (-1836-13.03.1851)[338].

Zmarł, w wieku 60 lat, 13 marca 1851 roku. Pozostawił żonę Teklę ze Swatków[339].

Żona (I): Eudokia z Sieczkowskich. Patrz hasło: Chorągiewka Eudokia z Sieczkowskich.

Dzieci:

- Anastazja, 1836-1844. Urodziła się 28 października 1836 roku w Grabowcu. Zmarła 12 czerwca 1844 roku w Grabowcu[340].
- Paweł, 1840-1842. Urodził się 8 stycznia 1840 roku w Grabowcu. Zmarł 29 listopada 1842 roku w Grabowcu (w akcie zgonu podane jest nazwisko matki Swatko)[341].
- Jacenty, 1844-1847. Zmarł, w wieku 3 lat, 6 stycznia 1847 roku w Grabowcu[342].

Żona (II): Tekla ze Swatków. Patrz hasło: Chorągiewka Tekla ze Swatków.

Dzieci:

- Marianna, 1851-1854. Urodziła się 27 sierpnia 1851 roku w Grabowcu. Zmarła 20 grudnia 1854 roku w Grabowcu[343].

2.192. Chotkowski Leon, burgrabia powiatu hrubieszowskiego

Burgrabia powiatu hrubieszowskiego (-1811-)[344].

2.193. Chotyniecka Anna z Lewickich, 1828-

Urodziła się 10 lutego 1828 roku w Husynnem, córka ks. Jakuba i Katarzyny z Liszkiewiczów małżonków Lewicki[345].

Mąż: Andrzej Franciszek Chotyniecki. Patrz hasło: Chotyniecki Andrzej Franciszek. Ślub odbył się, 16 listopada 1847 roku, w kościele r.g. w Husynnem[346].

2.194. Chotyniecka Marianna z Jabłonowskich, 1798-1864

Urodziła się w 1798 roku (około), córka Jana i Józefy małżonków Jabłonowski[347].

Zmarła, jako wdowa, w wieku 64 lat, 2 marca 1864 roku w Grabowcu.

Rodzina: Szymon Jabłonowski. Patrz hasło: Jabłonowski Szymon.

Mąż: Józef Chotyniecki. Patrz hasło: Chotyniecki Józef. Ślub odbył się, 21 lutego 1816 roku, w kościele r.l. w Krzeszowie.

---

[337] APL APGG, sygn. 35/1999/0/2.4/54, k. 21/5.
[338] APL APRG, sygn. 35/1824/0/2.4/61, k. 525/131.
[339] APL APRG, Księga zgonów, 1847-1862, k. 134/36.
[340] APL APGG, sygn. 35/1999/0/2.4/27, k. 7/38; APL APGG, sygn. 35/1999/0/2.4/35, k. 18/11.
[341] APL APRG, sygn. 35/1824/0/2.4/55, k. 731/7; APL APRG, sygn. 35/1824/0/2.4/61, k. 525/131.
[342] APL APRG, Księga zgonów, 1831-1847, k. 742/5.
[343] APL APGG, sygn. 35/1999/0/2.4/44, k. 16/32; APL APGG, sygn. 35/1999/0/2.4/55, k.79/126.
[344] APL Górski, sygn. 35/322/0/-/2, akt nr 50.
[345] APL APGHusynne, sygn. 35/2012/0/2.4/56, k. 2/4.
[346] APL APGHusynne, sygn. 35/2012/0/2.4/74, k. 19/4.
[347] APRKrzeszów, Księga małżeństw, wiek XIX, k. 83; APL APRG, sygn. 35/1824/0/2.4/55, k. 193/50; APL APRG, sygn. 35/1824/0/2.4/62, k. 50/15.

Instytut Historii im. Woj

2.195. Chotyniecki Andrzej Franciszek, 1823-1884, strażnik dochodów tabacznych

Urodził się 1 grudnia 1823 roku w Grabowcu, syn Józefa i Marianny z Jabłonowskich małżonków Chotyniecki[348].

Strażnik dochodów tabacznych w Grabowcu (-1844-), Uchańce (-1847-)[349].

Zmarł 4 stycznia 1884 roku w Grabowcu.

Żona: Anna z Lewickich. Patrz hasło: Chotyniecka Anna z Lewickich.

Dzieci:

- Longin, 1856-1877. Zmarł, w wieku 21 lat, 11 sierpnia 1877 roku w Grabowcu[350].

2.196. Chotyniecki Józef, 1783-1845, strażnik dochodów tabacznych

Urodził się w 1783 roku (około), syn ks. Stefana i Marianny z Kozłowiczów małżonków Chotyniecki z Majdanu Sabaudzkiego (biłgorajskie).

Strażnik konny w Krzeszowie (-1816-). Strażnik tabaczny w Uchaniach (-1821-).

Strażnik skarbowy tabaczny (strażnik dochodów tabacznych; „strażnik monopolium krajowego"; strażnik monopolowy) Urzędu Kontroli Handlu Miasta Grabowca a następnie strażnik Urzędu Skarbowego Miasta Grabowca (zmiana nazwy urzędu; -1824-1845)[351].

Ojciec chrzestny Michała Gaspera Szterna (1842).

Zmarł, jako były strażnik tabaczny, emeryt, w wieku 62 lat, 6 grudnia 1845 roku w Grabowcu[352].

Żona: Marianna z Jabłonowskich. Patrz hasło: Chotyniecka Marianna z Jabłonowskich.

Dzieci:

- Tekla, 1818-. Ochrzczona 18 września 1818 roku w kościele r.l. w Uchaniach[353].
- Zygmunt Adam, 1821-. Urodził się 15 kwietnia 1821 roku w Uchaniach[354].
- Andrzej Franciszek, 1823-. Patrz hasło: Chotyniecki Andrzej Franciszek.
- Ludwika Józefa Konstancja, 1830-. Urodziła się 10 kwietnia 1830 roku w Grabowcu. Rodzicami chrzestnymi byli: Józef Grudnicki i Franciszka Ostrowska oraz Konstanty Sokolski i Elżbieta Wierzbięta (Wierzbiętowa, kapitanowa)[355].
- Wincenty, 1834-. Urodził się 5 kwietnia 1834 roku w Grabowcu. Rodzicami chrzestnymi byli: Konstanty Sokolski (burmistrz miasta Grabowca) i Magdalena Dysiewicz oraz Tomasz Skomorowski (dziedzic części Skomoroch Wielkich) i Marianna Dudzińska.

2.197. Chotyniecki Onufry, 1787-1837, strażnik dochodów tabacznych

Urodził się w 1787 roku (około), syn Stefana i Marianny z Kozłowiczów (z Majdanu Sopockiego). Strażnik dochodów monopolowy w Uchaniach (-1830-). Strażnik dochodów tabacznych (-08.05.1837)[356].

---

[348] APL APRG, sygn. 35/1824/0/1/11, akt urodzenia nr 98.

[349] APRG, Księga zgonów, 1880-1901, k. 187/1; APL APRG, sygn. 35/1824/0/2.4/61, k. 684/144; APL APGHusynne, sygn. 35/2012/0/2.4/56, k. 2/4.

[350] APZ APRG, sygn. 88/609/0/-/3, k. 170/98.

[351] APRKrzeszów, Księga małżeństw, wiek XIX, k. 83; DUGL 1845, Nr 43, s. 886; GW 1834, Nr 44, s. 421; GW 1834, Nr 124, s. 1250; APL APRG, sygn. 35/1824/0/2.4/58, k. 10/19; APL APGG, sygn. 35/1999/0/2.4/28, k. 5/29; APL APRG, sygn. 35/1824/0/2.4/55, k. 193/50, 995/205; APL APGŚwidniki, sygn. 35/2146/0/1/16, k. 10/20.

[352] APL APRG, sygn. 35/1824/0/2.4/61, k. 684/144.

[353] APL APRUchanie, sygn. 35/106/49/-/4, k. 73.

[354] APL APRUchanie, sygn. 35/1946/0/1/12, k. 59/48.

[355] APL APRG, sygn. 35/1824/0/1/54, k. 401/59.

[356] APL APRG, sygn. 35/1824/0/2.4/61, k. 278/103; APL APRUchanie, sygn. 35/1946/0/2.4/22, k. 31/92; APL APRStaryZamość, sygn. 35/1925/0/1/69, k. 164/18.

Przy wykorzystywaniu proszę podawać: Kulik Renata, Kulik Henryk, „Grabowiecki Słownik Biograficzny", Instytut Historii im. Wojtka Kulika, https://rodzinakulik.eu/, v. 04.08.2024

Zmarł 8 maja 1837 roku w Grabowcu.

Żona: Salomea z Piaseckich, primo voto Krupińska. Urodziła się w 1780 roku (około), córka Jakuba i Barbary z Moskalskich Skoczylasów małżonków Krupińskich z Piask Szlacheckich. Ślub odbył się, 23 czerwca 1822 roku, w kościele r.l. w Starym Zamościu.

Dzieci:

- Agnieszka, 1830. Urodziła się 26 grudnia 1830 roku w Uchaniach. Rodzicami chrzestnymi byli: Tadeusz Turski (burmistrz miasta Uchanie) i Marianna Chotyniecka oraz Józef Chotyniecki i Marianna Turska.

2.198. Chroma Antoni, psalmista w Miączynie

Psalmista w cerkwi Potoczek (-31.03.1906), Miączyn (01.04.1906-)[357].

2.199. Chromiak Teodozy, nauczyciel w Komarowie /MK/

2.200. Chróściechowski Ignacy, sędzia pokoju powiatu hrubieszowskiego (czy był to ksiądz?)

Herbu Bończa. Sędzia pokoju powiatu hrubieszowskiego (-1813-)[358].

2.201. Chróściel Kazimiera [Chróścielówna[359]], 1899-1936, nauczycielka /MK/

Urodziła się 29 października 1899 roku[360].

Nauczycielka szkoły w Krzywymstoku. Wieloletnia członkini Ogniska ZNP w Komarowie[361].

Zmarła 18 (17[362]) marca 1936 roku[363].

Pogrążeni w smutku członkowie Ogniska ZNP w Komarowie, zebrani na nadzwyczajnym, żałobnym posiedzeniu ogniska w dniu 19 marca 1936 roku uchwalili złożyć zamiast wieńca na grób zmarłej kwotę 50 zł na Fundusz Wdów i Sierot im. Stanisława Nowaka[364].

W przedsionku kościoła zamontowana jest tablica pamiątkowa poświęcona nauczycielce.

2.202. Chróścielewski Franciszek Ksawery Józef Jan, 1815-

Urodził się 2 grudnia 1815 roku, syn Jana Gabriela i Eleonory z Makarewiczów małżonków Chróścielewskich.

Wylegitymowany ze szlachectwa (12.04.1867)[365].

Sekretarz kolegialny, były adiunkt prawny Wydziału Skarbowego przy Rządzie Gubernialnym Lubelskim (stan na 1867).

Żona: Helena z Fryderych.

Dzieci:

- Jan Ewangelista, 1843-. Urodził się 28 grudnia 1843 roku. Wylegitymowany ze

[357] CCZ 1906, Nr 9, s. 272.
[358] APL APGB, sygn. 35/1619/0/1/3, k. 56.
[359] Bardziej znana pod panieńską formą odmiany nazwiska.
[360] Tablica pamiątkowa w kościele w Komarowie.
[361] OgNau 1936, Nr 9(75), s. 312.
[362] Tablica pamiątkowa w kościele w Komarowie.
[363] OgNau 1936, Nr 9(75), s. 312.
[364] OgNau 1936, Nr 9(75), s. 312.
[365] APL DeputacjaSGL, sygn. 35/233/0/-/95, k. 24-26.

Przy wykorzystywaniu proszę podawać: Kulik Renata, Kulik Henryk, „Grabowiecki Słownik Biograficzny”, Instytut Historii im. Wojtka Kulika, https://rodzinakulik.eu/, v. 04.08.2024

szlachectwa (12.04.1867)[366].
- Hubert Franciszek Ksawery Antoni, 1852-. Urodził się 3 listopada 1852 roku. Wylegitymowany ze szlachectwa (12.04.1867)[367].
- Stanisław Karol Kryspin, 1859-. Urodził się 25 października 1859 roku. Wylegitymowany ze szlachectwa (12.04.1867)[368].

2.203. Chróścielewski Jan Gabriel, sędzia trybunału

Podpisarz Sądu Pokoju w Lublinie (1810-1812), pisarz tego sądu (1812-1817), podsędek tego sądu (1817-1819). Pisarz Sądu Kryminalnego w Lublinie (1819-1826, sędzia tego sądu (1832-1839), sędzia Trybunału Cywilnego Guberni Lubelskiej (1839-przed 1867).

Kawaler Orderu św. Anny (klasy 3; patent Kapituły Rosyjskich Cesarsko-Królewskich Orderów, 13.05.1843).

Wylegitymowany ze szlachectwa (06.05.1848)[369]. Wylegitymowany ze szlachectwa (12.04.1867)[370].

Żona: Eleonora z Makarewiczów[371].

Dzieci:
- Franciszek Ksawery Józef Jan, 1815-. Patrz hasło: Chróścielewski Franciszek Ksawery Józef Jan.

2.204. Chróściewicz Sebastian, ekonom dóbr Czumów

Ekonom dóbr Czumów (-1823-)[372].

Żona: Teresa z Surzyckich.

Dzieci:
- Stanisław, 1800-1874. Patrz hasło: Chróściewicz Stanisław („Ogólny wykaz księży …”).

2.205. Chrupcała Franciszek, włościanin w Skomorochach Wielkich

Żona: Wiktoria z Miszczuków /Misków/[373].

Dzieci:
- Wojciech, 1802-. Patrz hasło: Chrupcała Wojciech.
- Jan, 1807-1847. Patrz hasło: Chrupcała Franciszek.
- Ignacy, 1812-. Patrz hasło: Chrupcała Ignacy.

2.206. Chrupcała Ignacy, 1812-, włościanin, rekrut armii carskiej

2.207. Chrupcała Jan, 1807-1847

Urodził się w 1807 roku w Skomorochach Wielkich, syn Franciszka i Wiktorii z Miszczuków małżonków Chrupcała[374].

Zmarł 14 lipca 1847 roku w Skomorochach Małych. Pozostawił żonę Anastazję z

[366] APL DeputacjaSGL, sygn. 35/233/0/-/95, k. 26.
[367] APL DeputacjaSGL, sygn. 35/233/0/-/95, k. 26.
[368] APL DeputacjaSGL, sygn. 35/233/0/-/95, k. 26.
[369] APL DeputacjaSGL, sygn. 35/233/0/-/138, k. 2, 3.
[370] APL DeputacjaSGL, sygn. 35/233/0/-/95, k. 24, 25.
[371] APL DeputacjaSGL, sygn. 35/233/0/-/95, k. 24, 25.
[372] APL APRTyszowce, sygn. 35/1945/0/1/1, k. 201/84.
[373] APL APRG, sygn. 35/1824/0/2.4/58, k. 210/10.
[374] APL APRG, sygn. 35/1824/0/2.4/58, k. 210/10.

Przy wykorzystywaniu proszę podawać: Kulik Renata, Kulik Henryk, „Grabowiecki Słownik Biograficzny”, Instytut Historii im. Wojtka Kulika, https://rodzinakulik.eu/, v. 04.08.2024

Gontarzów /Gątarzów/[375].

Żona: Anastazja z Gontarzów /Kozarów vel Gontarzów/. Patrz hasło: Łoza Anastazja z Gontarzów.

2.208. Chrupcała Wojciech, 1802-, włościanin w Skomorochach Wielkich

Urodził się w 1802 roku w Skomorochach Wielkich, syn Franciszka i Wiktorii z Miszczuków małżonków Chrupcała.

Włościanin w Skomorochach Wielkich (-1843-)[376].

2.209. Chrzanowska

Kolatorka cerkwi r.g. Kryłów (-1816-)[377].

2.210. Chrzanowska Aniela Marianna z Rzewuskich /Angela/, 1798-1858

Herbu Poraj. Urodziła się w 1798 roku (około), córka Tomasza i Mariany z Chrzanowskich małżonków Rzewuskich dziedziców dóbr Mysłów. Dziedziczka dóbr Kryłów (-1855-13.01.1858) i Kosmów (-13.01.1858)[378].

W kościele r.l. w Kryłowie (woj. lubelskie) umieszczone jest epitafium Anieli z Rzewuskich Chrzanowskiej. Fundatorka kościoła w Kryłowie (poświęconego w 1860 roku).

Zmarła, w wieku 60 lat, 13 stycznia 1858 roku w Mołodiatyczach. Pochowana na cmentarzu parafialnym w Kryłowie. Świadkami sporządzenia aktu zgonu byli: Aleksander Chrzanowski (syn, lat 38, dziedzic dóbr Kryłów, Kosmów), Władysław Horodyski (lat 28, dziedzic dóbr Mołodiatycze, zięć-dopisek autorów).

Mąż: Józef Chrzanowski. Patrz hasło: Chrzanowski Józef.

2.211. Chrzanowska Antonina z Podhajeckich, 1810-

Urodziła się 12 czerwca 1810 roku w Grabowcu, córka Jana i Tekli z Gutowskich małżonków Podhajeckich. Mieszkała, przy matce w Grabowcu (-1832-)[379].

Mąż: Jan Chrzanowski. Patrz hasło: Chrzanowski Jan. Ślub odbył się, 4 marca 1832 roku, w Grabowcu. Świadkami ślubu byli: Antoni Jarząbkiewicz (lat 35, nauczyciel w Brodzicy), Demetry Boniecki (lat 45, sołtys grabowiecki).

2.212. Chrzanowska Eugenia Maria z Kicińskich, 1854-

Herbu Rogala. Urodziła się 30 grudnia 1854 roku we wsi Białopole, córka Tomasza [Tomasz z Alkantary Antoni z Padwy] i Teresy z Bielskich małżonków Kicińskich[380].

Wylegitymowana ze szlachectwa (05.02.1861; herb Rogala)[381].

Mąż: Edward Feliks Jan Prosper Chrzanowski. Patrz hasło: Chrzanowski Edward Feliks Jan Prosper. Ślub odbył się, 4 października 1876 roku, w kościele r.l. w Uchaniach.

[375] APL APRG, sygn. 35/1824/0/2.4/58, k. 359/48.
[376] APL APRG, sygn. 35/1824/0/2.4/58, k. 210/10.
[377] APL ChKG, sygn. 35/95/0/6/147, k. 46.
[378] APL APRKryłów, sygn. 35/1851/0/2.4/12, k. 12/45; APL APRKryłów, sygn. 35/1851/0/2.4/39, k. 28/6; APL APRKryłów, sygn. 35/1851/0/2.4/42, k. 68/3.
[379] APL APRG, sygn. 35/106/10/-/23; APL APRG, sygn. 35/1824/0/2.4/57, k. 182/40.
[380] APZ APRUchanie, sygn. 88/643/0/-/12, k. 64/13; APL DeputacjaSGL, sygn. 35/233/0/-/102, k. 40, 41.
[381] APL DeputacjaSGL, sygn. 35/233/0/-/102, k. 40, 41.

Przy wykorzystywaniu proszę podawać: Kulik Renata, Kulik Henryk, „Grabowiecki Słownik Biograficzny", Instytut Historii im. Wojtka Kulika, https://rodzinakulik.eu/, v. 04.08.2024

2.213. Chrzanowska Helena z Dmochowskich, -1914

Zmarła, w wieku 71 lat, w styczniu 1914 roku[382].
Mąż: Bolesław Chrzanowski. Patrz hasło: Chrzanowski Bolesław.

2.214. Chrzanowska J.

Sekretarka Sekretariatu Okręgu Hrubieszowskiego Akcji Katolickiej (-1833-)[383].

2.215. Chrzanowska Józefa Wanda Franciszka z Rakowskich (zwana Wandą), 1860-

Urodziła się 10 października 1860 roku w Czartowcu (ochrzczona w 1874 roku w kościele r.l. w Nabrożu), córka Ludwika i Tekli z Giżyckich małżonków Rakowskich Rodzicami chrzestnymi byli: Ksawery Giżycki (hrabia) i Kamila Rakowska (dziedziczka Starej Wsi) oraz Florian Giżycki (hrabia) i Karolina Rakowska (dziedziczka Nabroża)[384].
Mąż: Bronisław Józef Jerzy Chrzanowski. Patrz hasło: Chrzanowski Bronisław Józef Jerzy. Ślub odbył się, 5 października 1878 roku, w kościele r.l. w Nabrożu.

2.216. Chrzanowska Katarzyna z Jarząbkiewiczów, 1799-

Urodziła się w 1799 roku (około), córka Jakuba (proboszcza parafii r.g. Moniatycze) i Ewy z Kosińskich małżonków Jarząbkiewiczów[385].
Mąż: Michał Chrzanowski. Patrz hasło: Chrzanowski Michał. Ślub odbył się, 23 sierpnia 1829 roku, w kościele r.l. w Trzeszczanach.

2.217. Chrzanowska Katarzyna Salomea Marianna z Bulińskich /zwana Marianną/, 1796-

Urodziła się 1796 roku (około; parafia r.l. Baranów), córka Wilhelma i Anny z Czechowskich małżonków Bulińskich[386].
Brat, patrz hasło: Buliński Władysław[387].
Maż: Maksymilian Chrzanowski. Patrz hasło: Chrzanowski Maksymilian. Ślub odbył się, 27 lipca 1822 roku, w kościele r.l. Oleksów.

2.218. Chrzanowska Ksawera Tekla z Horodyskich, 1822-

Urodziła się 1 grudnia 1822 roku w Warszawie, córka Ignacego i Wiktorii z Żuchowskich (Rzuchowskich) małżonków Horodyskich. Ochrzczona 21 czerwca 1842 roku w kościele r.l. w Nabrożu. Rodzicami chrzestnymi byli: Augustyn Drohojowski i Tekla Drohojowska. Mieszkała w Tuczapach (-1842-1865-)[388].
Mąż: Leander Chrzanowski. Patrz hasło: Chrzanowski Leander. Ślub odbył się, 21 czerwca 1842 roku, w kościele r.l. w Nabrożu.

---

[382] GłL 1914, Nr 18, s. 4.
[383] OgniwoAKDL, Nr 1, s. 5.
[384] APZ APRNabróż, sygn. 88/622/0/-/3, k. 69/20; APL APRNabróż, sygn. 35/1883/0/2.4/67, k. 34/114.
[385] APL APRTrzeszczany, sygn. 35/1940/0/2.4/20, k. 63/7.
[386] APRadom APROleksów, sygn. 58/150/0/1/5, k. 120/10.
[387] APRadom APROleksów, sygn. 58/150/0/1/21, k. 74/43.
[388] APL APRNabróż, sygn. 35/1883/0/2.4/35, k. 23/63; APL APRMoniatycze, sygn. 35/1882/0/2.4/28, k. 16/52; APL APRNabróż, sygn. 35/1883/0/2.4/35, k. 72/13; APL APRNabróż, sygn. 35/1883/0/2.4/58, k. 76/16.

Przy wykorzystywaniu proszę podawać: Kulik Renata, Kulik Henryk, „Grabowiecki Słownik Biograficzny", Instytut Historii im. Wojtka Kulika, https://rodzinakulik.eu/, v. 04.08.2024

2.219. Chrzanowska Maria Jadwiga Eugenia z Kicińskich

Rodzina, patrz hasło: Wybranowska Jadwiga Teresa z Kicińskich, primo voto Tuszyńska.

Mąż: Stanisław Kajetan Hipolit Kasjan Chrzanowski. Patrz hasło: Chrzanowski Stanisław Kajetan Hipolit Kasjan[389].

2.220. Chrzanowska Marianna z Zarębskich

Pochowana na cmentarzu w Hrubieszowie. W 1851 roku synowie Leander i Wincenty ufundowali rodzicom nagrobek.

Nagrobek 2 – Rok 2013, 16 sierpnia. Tablica pamiątkowa, nagrobek Marianny i Michała małżonków Chrzanowskich (foto Henryk Kulik).

Mąż: Michał Tadeusz Chrzanowski. Patrz hasło: Chrzanowski Michał Tadeusz.

2.221. Chrzanowski Adam, dziedzic dóbr Tynica

Urodził się 1814 roku (około). Dziedzic dóbr Tynica (przed 1844)[390].

Zmarł 29 września 1844 roku w Chechłowie.

2.222. Chrzanowski Adam Tomasz, 1844-, stelmach w Gozdowie

Według aktu urodzenia: Tomasz Adam.

Urodził się 21 grudnia 1844 roku w Skomorochach Wielkich, syn Ludwika i Tekli z Chotynieckich małżonków Chrzanowskich. Stelmach w Gozdowie[391].

Żona: Julia z Piaseckich. Urodziła się w 1851 roku (około) w *Komble*, córka Tomasza i Antoniny z Pytlakowskich małżonków Piaseckich. Mieszkała w *Adolince* (parafia r.l. Nabróż). Ślub odbył się, 18 czerwca 1867 roku, w kościele r.l. w Nabrożu.

2.223. Chrzanowski Aleksander, mieszczanin grabowiecki

W 1748 roku kupuje, razem z żoną Katarzyną, grunt tzw. „Korniłowski" (rozpoczynający się od ulicy Tylnej a kończący się przy rzece; graniczący z kahałem grabowieckim) od Semko i Anny małżonków Ordasiewicz[392].

---

[389] APZ APRHrubieszów, sygn. 88/612/0/-/6, k. 80/35.
[390] APRadom APROleksów, sygn. 58/150/0/1/35, k. 81/76.
[391] APL APRG, sygn. 35/1824/0/2.4/33, k. 85/169; APL APRNabróż, sygn. 35/1883/0/2.4/60, k. 80/15.
[392] APL AMG, sygn. 35/32/0/-/6, k. 181, 182.

Instytut Historii im. Woj

Żona: Katarzyna (-1748-).

2.224. Chrzanowski Aleksander Tomasz, 1819-1878, właściciel dóbr Kryłów

Urodził się 4 lutego 1819 roku w Kryłowie, syn Józefa i Angeli z Rzewuskich małżonków Chrzanowskich właścicieli dóbr Kryłów[393].

Decyzją Rady Stanu Królestwa Polskiego z dnia 7 czerwca 1843 roku został uznany za szlachcica dziedzicznego, który nabył ten tytuł przed ogłoszeniem prawa o szlachectwie[394].

Fundator, wraz z *Anielą* Chrzanowską, kościoła w Kryłowie (1855-1859)[395].

Ławnik gminy Kryłów (1876-). Dziedzic dóbr Kryłów (-1858-1878), Kosmów (-1858-1868-)[396].

Członek Towarzystwa Osad Rolnych i Przytułków Rzemieślniczych (-1878)[397].

Zmarł ….

Żona: Aleksandra Maria Leokadia ze Świeżawskich. Patrz hasło: Woyciechowska Aleksandra Maria Leokadia ze Świeżawskich, primo voto Chrzanowska.

2.225. Chrzanowski Bolesław, 1832-, dziedzic dóbr Dziadkowskie

Urodził się w 1832 roku (około).

Dziedzic dóbr Dziadkowskie (-1884-1914-)[398].

Prezes Dyrekcji Szczegółowej Towarzystwa Kredytowego Ziemskiego.

Żona: Helena z Dmochowskich. Patrz hasło: Chrzanowska Helena z Dmochowskich.

Dzieci:

- Aleksy. Adwokat przysięgły w Siedlcach (-1914-)[399].
- Ignacy. Profesor uniwersytetu w Krakowie (-1914-)[400].
- Zygmunt. Dyrektor syndykatu w Warszawie (-1914-)[401].
- Bolesław. Dyrektor Towarzystwa Mleczarskiego w Warszawie (-1914-)[402].
- Maria. Mąż: Zawadzki. Właścicielka majątku Ryżki (-1914-; gub. siedlecka)[403].

2.226. Chrzanowski Bronisław Józef Jerzy, 1843-1913, właściciel dóbr Tuczapy

Herbu Poraj. Urodził się 2 maja 1843 roku w Tuczapach (parafia r.l. Nabróż), syn Leandra i Ksawery z Horodyskich małżonków Chrzanowskich. Rodzicami chrzestnymi byli; Antoni Horodyski (dziedzic Mołodiatycz) i Wiktoria Chrzanowska, Michał Skokowski (dziedzic Czartowca) i Wiktoria Horodyska, Wincenty Chrzanowski i Ignacja Chrzanowska oraz Michał Chrzanowski i Zofia Puzyna (panna)[404].

Wylegitymowany ze szlachectwa (25.03.1855; herb Poraj)[405].

---

[393] APL APRKryłów, sygn. 35/1851/1/59, k. 3/7; APL APROszczów, sygn. 35/1891/0/2.4/71, k. 88/1.
[394] APL DeputacjaSGL, sygn. 35/233/0/-/95, k. 2, 3.
[395] Spis DL 1932, s. 76.
[396] GW 1876, Nr 136, s. 2; APL APRKryłów, sygn. 35/1851/0/2.4/42, k. 68/3; APL APROszczów, sygn. 35/1891/0/2.4/71, k. 3-5, 88/1.
[397] Rocznik TORPR 1879, s. XXIV.
[398] APL APRHuszlew, sygn. 35/1831/0/2.4/18, k. 27/53; GłL 1914, Nr 18, s. 4.
[399] GłL 1914, Nr 18, s. 4.
[400] GłL 1914, Nr 18, s. 4.
[401] GłL 1914, Nr 18, s. 4.
[402] GłL 1914, Nr 18, s. 4.
[403] GłL 1914, Nr 18, s. 4.
[404] Rocznik TORPR 1879, s. XXIV; Rocznik TORPR 1881, s. XXIV; ZLub 1913, Nr 80, s. 8; APZ APRNabróż, sygn. 88/622/0/-/3, k. 69/20; APZ APRNabróż, sygn. 88/622/0/-/4, k. 26/71; APL APRNabróż, sygn. 35/1883/0/2.4/36, k. 21/44.
[405] APL DeputacjaSGL, sygn. 35/233/0/-/95, k. 18, 19.

Przy wykorzystywaniu proszę podawać: Kulik Renata, Kulik Henryk, „Grabowiecki Słownik Biograficzny", Instytut Historii im. Wojtka Kulika, https://rodzinakulik.eu/, v. 04.08.2024

Właściciel dóbr Tuczapy (-1878-18.03.1913; pow. hrubieszowski).

Członek Towarzystwa Osad Rolnych i Przytułków Rzemieślniczych (-1879-1881-).

Zmarł 18 marca 1913 roku w Warszawie. Msza pogrzebowa została odprawiona w kościele św. Krzyża w Warszawie. Pochowany na Cmentarzu Powązkowskim.

Żona: Józefa Wanda Franciszka z Rakowskich. Patrz hasło: Chrzanowska Józefa Wanda Franciszka z Rakowskich.

Dzieci:

- Maria Ksawera Zofia Wanda, 1879-1879. Urodziła się 6 sierpnia 1879 roku w Tuczapach (parafia r.l. Nabróż). Rodzicami chrzestnymi byli: Aleksander Chrzanowski (dziadek, dziedzic z Tuczap) i Zofia Rakowska (dziedziczka ze Starej Wsi) oraz Feliks Krajewski (lekarz) i Ksawera Chrzanowska (dziedziczka z Tuczap). Zmarła 6 sierpnia 1879 roku we wsi Tuczapy[406].
- Tekla Ksawera, 1880-. Urodziła się 12 sierpnia 1880 roku w Tuczapach (parafia r.l. Nabróż). Rodzicami chrzestnymi byli: Jan Rakowski (dziedzic dóbr Hermanowice) i Ksawera Chrzanowska (babka)[407].
- Jan Ludwik Leander, 1882-. Urodził się 28 sierpnia 1882 roku w Tuczapach (parafia r.l. Nabróż). Rodzicami chrzestnymi byli: Adolf Rakowski (dziedzic Starej Wsi) oraz Zofia Rakowska (babka)[408].
- Stanisław Leander Florian, 1893-. Urodził się 14 maja 1893 roku w Tuczapach (parafia r.l. Nabróż). Rodzicami chrzestnymi byli: Ludwik Rakowski (dziedzic Dobużka) i Cecylia Rakowska oraz Adolf Rakowski i Maria Rakowska[409].

2.227. Chrzanowski Czesław [Kamil Czesław], 1893-1928, właściciel dóbr Grodysławice

Właściciel dóbr Grodysławice (gm. Rachanie, pow. tomaszowski, -15.06.1928)[410].

Zmarł, w wieku 35 lat, 15 czerwca 1928 roku. Pochowany na cmentarzu w Łaszczowie.

Żona: Paulina.

2.228. Chrzanowski Edward Feliks Jan Prosper, 1843-1922, dziedzic dóbr Kobło, Kopyłów, Moroczyn

Herbu Poraj. Urodził się w 1843 roku w Teptiukowie, syn Wincentego i Marianny Anny Barbary z Czarnockich małżonków Chrzanowskich[411].

Wylegitymowany ze szlachectwa (06.09.1856; herb Poraj)[412].

Właściciel folwarków w gminie Werbkowice: Ciołki (-1891-1904-), Husynne (-1903-1904-), Kobło (-1877-1904-), Kopyłów (-1878-1904-), Marcinówka (-1904-), Skarzeń (-1904-), Strzyżów (-1904-), Poraj (-1891-1904-), Zosin (-1904-) oraz w gminie Hrubieszów: Moroczyn (-1900-1904-), Świerszczów (-1904-), Teptiuków (-1904-)[413].[414].

Ławnik gminy Horodło (1876-)[415]. Członek Towarzystwa Osad Rolnych i Przytułków

[406] APZ APRNabróż, sygn. 88/622/0/-/4, k. 26/71, 80/39.
[407] APZ APRNabróż, sygn. 88/622/0/-/6, k. 5/14.
[408] APZ APRNabróż, sygn. 88/622/0/-/7, k. 29/84.
[409] APZ APRNabróż, sygn. 88/622/0/-/18, k. 22/54.
[410] Tablica nagrobna na cmentarzu w Łaszczowie.
[411] APZ APRUchanie, sygn. 88/643/0/-/12, k. 64/13.
[412] APL DeputacjaSGL, sygn. 35/233/0/-/95, k. 18, 19.
[413] Lublinianin 1904, s. 170; KAL 1905, s. 66-69, 79-80; APZ APRHorodło, sygn. 88/611/0/-/4, k. 46/48; APZ APRHorodło, sygn. 88/611/0/-/2, k. 10/45; APZ APRHorodło, sygn. 88/611/0/-/3, k. 19/53; APZ APRHorodło, sygn. 88/611/0/-/27, k. 77/12; APZ APRHorodło, sygn. 88/611/0/-/24, k. 49/95.
[414]
[415] GW 1876, Nr 136, s. 2.

Instytut Historii im. Wo

Rzemieślniczych (-1879-1881-)[416].

W 1884 roku, jako właściciel dóbr Kobło i Kopyłów, został członkiem założycielem „Pierwszego Stowarzyszenia Ziemian Hrubieszowskich”[417].

Członek komisji drogowej Hrubieszowskiego Okręgowego Towarzystwa Rolniczego w Hrubieszowie (22.02.1913-)[418].

Poseł do Dumy w Petersburgu, prezes koła polskiego[419].

Właściciel biblioteki w Moroczynie składającą się z około 5000 wolumenów. W skład biblioteki wchodziły książki z bibliotek otrzymanych w ramach spadku (Suchodolskich z Dorohuska, Kicińskich, Czarnockich, Grotthusów, descendentów Staszica) lub zakupu (biblioteka Milżeckich z Kozic, Lipińskich ze Strzałkowa, pułkownika Wojciecha Dobieckiego, Morykonich – po ks. L.S. Morykonim z Wilna). W skład biblioteki chodziły m.in. akta konsystorza sandomierskiego i komisji żup wielickich z 1688 roku. W testamencie bibliotekę zapisał wnukowi. Syn Wincenty postanowił przekazać bibliotekę ojca, w dziesięcioletni depozyt, Zakładowi Narodowemu im. Ossolińskich we Lwowie[420].

Ojciec chrzestny Wincentyny Marii Teresy Rulikowskiej (1900)[421].

Zmarł 17 stycznia 1922 roku[422].

Żona: Eugenia Maria z Kicińskich. Patrz hasło: Chrzanowska Eugenia Maria z Kicińskich.

Dzieci:

- Teresa Maria Romana, 1877-1943. Patrz hasło: Rulikowska Teresa Maria Romana.
- Wincenty Grzegorz Tomasz, 1878-. Urodził się 21 grudnia 1878 roku we wsi Kobło (parafia r.l. Horodło). Rodzicami chrzestnymi byli: Stanisław Chrzanowski i Maria Chrzanowska, Wiktor Chrzanowski i Maria Podhorodeńska, Stanisław Kiciński i Wanda Chrzanowska (parafia r.l. Horodło)[423].
- Maria Zofia Stefania, 1782-1891. Zmarła, w wieku 9 lat, 23 sierpnia 1891 roku we wsi Kobło (parafia r.l. Horodło)[424].
- Jadwiga Maria, 1881-. Patrz hasło: Woroniecka Jadwiga Maria z Chrzanowskich.
- Olga Irena Anastazja, 1891-. Urodziła się 15 kwietnia 1891 roku we wsi Kobło (parafia r.l. Horodło). Rodzicami chrzestnymi byli: Tadeusz Kiciński i Teresa Chrzanowska oraz Stanisław Chrzanowski i Karolina Kicińska[425].

2.229. Chrzanowski Ignacy, 1778-1814, dziedzic dóbr Tarnowola

Urodził się w 1778 roku (około).

Dziedzic dóbr Tarnowola (-13.04.1814; parafia r.l. Górecko Kościelne) i Brzeziny (-13.04.1814; parafia r.l. Górecko Kościelne)[426].

Zmarł, w wieku 36 lat, 13 kwietnia 1814 roku we wsi Tarnowola.

2.230. Chrzanowski Jan

Urodził się 1795 roku (około) w Bychawie, syn Antoniego i Józefy małżonków

[416] Rocznik TORPR 1879, s. XXIV; Rocznik TORPR 1881, s. XXIV.
[417] GW 1884, Nr 93, s. 2; KW 1884, Nr 112b, k. 1.
[418] RolHrub 1913, Nr 6, s. 100.
[419] „Bibljoteka Chrzanowskich w Moroczynie”, Przegląd Lubelsko-Kresowy, Nr 11, Lublin, 1925, s. 5.
[420] „Bibljoteka Chrzanowskich w Moroczynie”, Przegląd Lubelsko-Kresowy, Nr 11, Lublin, 1925, s. 5.
[421] APZ APRHorodło, sygn. 88/611/0/-/24, k. 49/95.
[422] „Bibljoteka Chrzanowskich w Moroczynie”, Przegląd Lubelsko-Kresowy, Nr 11, Lublin, 1925, s. 5.
[423] APZ APRHorodło, sygn. 88/611/0/-/3, k. 19/53.
[424] APZ APRHorodło, sygn. 88/611/0/-/15, k. 25/33.
[425] APZ APRHorodło, sygn. 88/611/0/-/15, k. 5/24.
[426] APL APRGorecko, sygn. 35/1820/0/1/38, k. 19/53.

Przy wykorzystywaniu proszę podawać: Kulik Renata, Kulik Henryk, „Grabowiecki Słownik Biograficzny”, Instytut Historii im. Wojtka Kulika, https://rodzinakulik.eu/, v. 04.08.2024

Chrzanowskich. Mieszkał, przy bracie w Majdanie Mołodiatyckim (-1832-)[427].

Żona: Antonina z Podhajeckich. Patrz hasło: Chrzanowska Antonina z Podhajeckich.

2.231. Chrzanowski Jan, 1827-, oficjalista

Urodził się w 1827 roku (około).

Oficjalista dóbr Białopole (-1865-; parafia Uchanie)[428].

2.232. Chrzanowski Jan

Dziedzic dóbr Tuczapy (-1934-1938-; pow. hrubieszowski)[429].

Podpisał się pod uchwałą zebrania ogólnego Komitetu Ratunkowego Obwodu Hrubieszowskiego z 5 grudnia 1916 roku dotyczącą m.in. natychmiastowego zniesienia granic okupacji i cenzury[430].

19 maja 1938 roku odbyło się zgromadzenie wierzycieli dłużnika Jana Chrzanowskiego, właściciela dóbr Tuczapy, w sprawie postępowania układowego[431].

2.233. Chrzanowski Józef Benedykt, 1797-1837, dziedzic dóbr Kryłów (patrz poniżej)

Urodził się w 1797 roku (około).

Dziedzic dóbr Kryłów (-05.02.1819-31.05.1837)[432].

Ojciec chrzestny Marii Wincenty Józefy Rulikowskiej (1832).

Zmarł, w wieku 42 lat, 31 maja 1837 roku w Kryłowie. Pochowany na cmentarzu w Kryłowie.

Żona: Aniela Marianna z Rzewuskich /Angela/. Patrz hasło: Chrzanowska Aniela Marianna z Rzewuskich.

Dzieci:

- Aleksander Tomasz, 1819-1878. Patrz hasło: Chrzanowski Aleksander Tomasz.
- Ludwika Julianna Konstancja, 1820-. Urodziła się 12 lutego 1820 roku w Kryłowie[433].
- Julianna Józefa Wilhelmina, 1825-. Urodziła się 11 stycznia 1825 roku w Kryłowie. Rodzicami chrzestnymi byli: Adam Szydłowski i Marianna Grabowska (żona Józefa) oraz Józef Grabowski (dziedzic dóbr *Rudzienko*) i Eufrozyna Jeżewska[434].
- Józefa Angela Gabriela, 1833-. Patrz hasło: Horodyska Józefa Angela Gabriela.
- Angela Gabriela, 1836-. Urodziła się 12 marca (miesiąc nieczytelny) 1836 roku w Kryłowie. Rodzicami chrzestnymi byli: (?, brak karty) i Emma Rulikowska (dziedziczka dóbr Mircze), (?, brak karty) i Ludwika Świeżawska oraz Florian Rakowski i Elżbieta Ciemniewska[435].

2.234. Chrzanowski Józef (patrz powyżej)

Herbu Poraj. Syn Marcina i Józefy z Szemplińskich małżonków Chrzanowskich.

---

[427] APL APRG, sygn. 35/1824/0/2.4/57, k. 182/40.
[428] APL APRUchanie, sygn. 35/1946/0/2.4/57, k. 63.
[429] Informator Województw 1935, s. 11.
[430] ZLub 1916, Nr 619, s. 3.
[431] Express Lubelski i Wołyński, 1938, Nr 125, s. 4.
[432] APL APRKryłów, sygn. 35/1851/1/59, k. 3/7; APL APRNabróż, sygn. 35/1883/0/2.4/25, k. 13/22; APL APRKryłów, sygn. 35/1851/0/2.4/12, k. 12/45; APL APRKryłów, sygn. 35/1851/0/2.4/18, k. 13/48; APL APRKryłów, sygn. 35/1851/0/2.4/21, k. 5/17: APL APRKryłów, sygn. 35/1851/0/2.4/22, k. 38/28.
[433] APL APRKryłów, sygn. 35/1851/1/6, k. 5/12.
[434] APL APRKryłów, sygn. 35/1851/0/2.4/12, k. 12/45.
[435] APL APRKryłów, sygn. 35/1851/0/2.4/21, k. 5/17.

Przy wykorzystywaniu proszę podawać: Kulik Renata, Kulik Henryk, „Grabowiecki Słownik Biograficzny", Instytut Historii im. Wojtka Kulika, https://rodzinakulik.eu/, v. 04.08.2024

Decyzją Rady Stanu Królestwa Polskiego z dnia 26 maja 1837 roku został uznany za szlachcica dziedzicznego (herbu Poraj), który nabył ten tytuł przed ogłoszeniem prawa o szlachectwie[436].

2.235. Chrzanowski Józef /Chrząnowski/, poseł na Sejm

Poseł na Sejm Królestwa Polskiego z powiatu tomaszowskiego województwa lubelskiego (1830-1831)[437].

2.236. Chrzanowski Józef, 1784-, propinator w Skibicach

Urodził się w 1784 roku (około).
Propinator w Skibicach (-1834-)[438].

2.237. Chrzanowski Leander, 1815-1889, dziedzic dóbr Tuczapy

Herbu Poraj. Urodził się 8 lutego 1815 roku we wsi Gródek Nadbużny, syn Michała i Marianny z Zarębskich małżonków Chrzanowskich.

Dziedzic dóbr Wołajowice (-1842-1844-; parafia r.l. Moniatycze), Tuczapy (-1865-14.07.1889; parafia r.l. Nabróż)[439].

Wylegitymowany ze szlachectwa (25.03.1855; herb Poraj)[440].

Członek Towarzystwa Osad Rolnych i Przytułków Rzemieślniczych (-1879-1881-)[441].

Zmarł, w wieku 74 lat-wg aktu zgonu, 14 lipca 1889 roku w Tuczapach. Pozostawił żonę[442].

Żona: Ksawera Tekla z Horodyskich. Patrz hasło: Chrzanowska Ksawera Tekla z Horodyskich.

Dzieci:

- Bronisław Józef Jerzy, 1843-. Patrz hasło: Chrzanowski Bronisław Józef Jerzy.
- Maria Emilia Wiktoria Leokadia, 1844-. Patrz hasło: Świeżawska Maria Emilia Wiktoria Leokadia z Chrzanowskich.

2.238. Chrzanowski Ludwik, 1816-, propinator

Urodził się w 1816 roku (około).

Propinator w Grabowczyku (-1836-), Skibicach (-1839-), Żurawlowie (-1841-), Skomorochach Wielkich (-1844-), Gozdowie, Wojsławicach (-1858-)[443].

Strażnik tabaczny w Czumowie[444] (-1845-), Wojsławicach (-1858-)[445].

Oficjalista dochodów skarbowych w Wojsławicach (-1857-)[446].

Świadek ślubu Wincentego Pieczenia z Teklą z Kulików (1858).

---

[436] APL DeputacjaSGL, sygn. 35/233/0/-/117, k. 2.
[437] Odręczny wykaz posłów i deputowanych na Sejm Królestwa Polskiego w 1830 roku.
[438] APL APRG, sygn. 35/1824/0/2.4/57, k. 257/1.
[439] APL APRNabróż, sygn. 35/1883/0/2.4/35, k. 72/13; APL APRNabróż, sygn. 35/1883/0/2.4/65, k. 13/33; APL APRNabróż, sygn. 35/1883/0/2.4/58, k. 76/16; APZ APRUchanie, sygn. 88/643/0/-/12, k. 64/13; APZ APRNabróż, sygn. 88/622/0/-/14, k. 101/63.
[440] APL DeputacjaSGL, sygn. 35/233/0/-/95, k. 18, 19.
[441] Rocznik TORPR 1879, s. XXIV; Rocznik TORPR 1881, s. XXIV.
[442] APZ APRNabróż, sygn. 88/622/0/-/14, k. 101/63.
[443] APL APRG, sygn. 35/1824/0/2.4/33, k. 85/169; APL APGB, sygn. 35/1619/0/2.4/31, k. 25/4; APL APRG, sygn. 35/1824/0/2.4/55, k. 423/92, 861/79; APL APRNabróż, sygn. 35/1883/0/2.4/60, k. 80/15.
[444] APL APRG, sygn. 35/1824/0/1/11, akt urodzenia nr 98.
[445] APL APRWojłsawice, 35/1960/0/2.4/78, k. 82/48.
[446] APRG, Księga urodzeń, 1857-1862, k. 27/52.

Przy wykorzystywaniu proszę podawać: Kulik Renata, Kulik Henryk, „Grabowiecki Słownik Biograficzny", Instytut Historii im. Wojtka Kulika, https://rodzinakulik.eu/, v. 04.08.2024

Żona: Tekla z Chotynieckich. Urodziła się w 1818 roku (około).
Dzieci:
- Elżbieta, 1836-. Urodziła się 7 lipca 1836 roku w Grabowczyku.
- Ludwika, 1841-. Patrz hasło: Ostaszewska Ludwika z Chrzanowskich.
- Tomasz Adam. 1844-. Patrz hasło: Chrzanowski Adam Tomasz.

2.239. Chrzanowski Kazimierz, dziedzic dóbr Chechły

2.240. Chrzanowski Krzysztof, mieszczanin grabowiecki

W 1749 roku sprzedaje, razem z żoną Katarzyną, półgrunt tzw. „Korniłowski" graniczący z gruntem kahału grabowieckiego Andrzejowi i Katarzynie małżonkom Janickim[447].

W 1750 roku sprzedaje, razem z żoną Katarzyną i synem Janem oraz córką Zofią, półgrunt tzw. „Korniłowski", rozpoczynający się od ulicy Tylnej a kończący się na równi z innymi przy rzece, Majerowi i *Kędle* małżonkom Josiowicz[448].

Żona: Katarzyna (-1749-1750-)[449].
Dzieci:
- Jan (-1749-1750-)[450].
- Zofia (-1749-1750-)[451].

2.241. Chrzanowski Maksymilian, 1782-1830, dziedzic dóbr Chechły

Urodził się w 1782 roku (około).

Dziedzic dóbr Chechły (-1811-24.05.1830; parafia r.l. Oleksów)[452].

Zmarł 24 maja 1830 roku we wsi Chechły. Pozostawił żonę Mariannę z Bulińskich.

Żona (I): Anna z Paradowskich. Zmarła, w wieku 36 lat, 24 maja 1818 roku we wsi Chechły[453].
Dzieci:
- Wincenta Agnieszka, 1811-. Patrz hasło: Pieniążek Wincenta Agnieszka z Chrzanowskich.
- Adam Antoni Józef Kajetan, 1814-. Urodził się 12 grudnia 1814 roku we wsi Chechły[454].
- Ewa Eutropia Justyna Antonina, 1814-. Urodziła się 14 grudnia 1814 roku we wsi Chechły[455].
- Kazimierz Fryderyk Albin, 1817-1818. Urodził się 2 maja 1817 roku we wsi Chechły. Zmarł, 17 września 1819 roku we wsi Chechły.

Żona (II): Katarzyna Salomea Marianna z Bulińskich. Chrzanowska Katarzyna Salomea Marianna z Bulińskich.

2.242. Chrzanowski Michał, 1777-, dzierżawca propinacji w Skibicach

Urodził się w 1777 roku (około), syn Józefa i Franciszki z Tokarskich małżonków

[447] APL AMG, sygn. 35/32/0/-/6, k. 213, 214.
[448] APL AMG, sygn. 35/32/0/-/6, k. 223, 224.
[449] APL AMG, sygn. 35/32/0/-/6, k. 213, 214, 223.
[450] APL AMG, sygn. 35/32/0/-/6, k. 213, 214, 223.
[451] APL AMG, sygn. 35/32/0/-/6, k. 213, 214, 223.
[452] APRadom APROleksów, sygn. 58/150/0/1/1, k. 22/47; APRadom APROleksów, sygn. 58/150/0/1/8, k. 15/50; APRadom APROleksów, sygn. 58/150/0/1/9, k. 118/42, 121/52; APRadom APROleksów, sygn. 58/150/0/1/21, k. 74/43.
[453] APRadom APROleksów, sygn. 58/150/0/1/1, k. 22/47.
[454] APRadom APROleksów, sygn. 58/150/0/1/5, k. 34/97.
[455] APRadom APROleksów, sygn. 58/150/0/1/5, k. 34/98.

Przy wykorzystywaniu proszę podawać: Kulik Renata, Kulik Henryk, „Grabowiecki Słownik Biograficzny", Instytut Historii im. Wojtka Kulika, https://rodzinakulik.eu/, v. 04.08.2024

Chrzanowskich. Dzierżawca propinacji w Skibicach (-1829-)[456].

Rodzina, patrz hasło: Tokarski Grzegorz.

Żona (I): Zmarła.

Żona (II): Katarzyna z Jarząbkiewiczów. Patrz hasło: Chrzanowska Katarzyna z Jarząbkiewiczów.

2.243. Chrzanowski Michał, 1770-

Urodził się w 1770 roku (około).

Ekonom dóbr Staw (-1812-; parafia r.l. Wielącza, filia Nielisz). Właściciel cząstki dóbr Skibice (-1823-). Mieszkał w Skibicach (-1823-1829-)[457].

Żona: Franciszka z Niebrzydowskich. Urodziła się w 1782 roku (około)[458].

Dzieci:

- Marianna, 1803-. Patrz hasło: Jarząbkiewicz Marianna z Chrzanowskich.
- Ludwika, 1810-. Patrz hasło: Włodarska Ludwika z Chrzanowskich.
- Józef, 1812-. Urodził się 12 marca 1812 roku we wsi Staw (parafia r.l. Wielącza, filia Nielisz)[459].

2.244. Chrzanowski Michał Tadeusz, 1779-, dziedzic dóbr Świerszczów

Herbu Poraj. Urodził się w 1779 roku (około), syn Józefa i Anny z *Chodzyńskich* małżonków Chrzanowskich.

Dziedzic dóbr Świerszczów (-1838-1844-; niedaleko Hrubieszowa)[460].

Decyzją Rady Stanu Królestwa Polskiego z dnia 27 lipca 1839 roku został uznany za szlachcica dziedzicznego (herbu Poraj), który nabył ten tytuł przed ogłoszeniem prawa o szlachectwie[461].

Pochowany na cmentarzu w Hrubieszowie.

Żona: Marianna z Zarębskich. Patrz hasło: Chrzanowska Marianna z Zarębskich.

Dzieci:

- Leander, 1815-. Patrz hasło: Chrzanowski Leander.
- Wincenty, 1816-. Patrz hasło: Chrzanowski Wincenty.

2.245. Chrzanowski Michał

Kolator cerkwi r.g. w Gródku Nadbużnym (-1816-)[462].

2.246. Chrzanowski S. (zapewne poniższy)

Właściciel dóbr w gminie Moniatycze: Zadubce (folwark; -1904-)[463].

2.247. Chrzanowski Stanisław Kajetan Hipolit Kasjan (Stanisław Kajetan Kasjan

[456] APL APRTrzeszczany, sygn. 35/1940/0/2.4/20, k. 63/7.
[457] APL APRTrzeszczany, sygn. 35/1940/0/1/14, k. 45/36; APL APRTrzeszczany, sygn. 35/1940/0/2.4/20, k. 59/1; APL APRWielącza_Nielisz, sygn. 35/1953/0/1/2, k. 15/24.
[458] APL APRWielącza_Nielisz, sygn. 35/1953/0/1/2, k. 15/24.
[459] APL APRWielącza_Nielisz, sygn. 35/1953/0/1/2, k. 15/24.
[460] APL APRMoniatycze, sygn. 35/1882/0/2.4/28, k. 16/52; APL APRNabróż, sygn. 35/1883/0/2.4/35, k. 72/13; APL APRLublinJana, sygn. 35/1859/0/2.4/18, k. 224/93.
[461] APL DeputacjaSGL, sygn. 35/233/0/-/117, k. 2.
[462] APL ChKG, sygn. 35/95/0/6/147, k. 46.
[463] KAL 1905, s. 99.

Przy wykorzystywaniu proszę podawać: Kulik Renata, Kulik Henryk, „Grabowiecki Słownik Biograficzny", Instytut Historii im. Wojtka Kulika, https://rodzinakulik.eu/, v. 04.08.2024

Ignacy), 1848-, dziedzic dóbr Teptiuków, Świerszczów

Herbu Poraj. Urodził się 13 sierpnia 1848 roku (z bliźniaków), syn Wincentego i Marianny Anny Barbary z Czarnockich małżonków Chrzanowskich.

Dziedzic dóbr Teptiuków (-1878-1899-; parafia r.l. Hrubieszów, pow. hrubieszowski), Świerszczów (-1881-)[464].

Wylegitymowany ze szlachectwa (06.09.1856; herb Poraj)[465].

Członek Towarzystwa Osad Rolnych i Przytułków Rzemieślniczych (-1879-1881-)[466].

W 1884 roku, jako właściciel dóbr Teptiuków, został członkiem założycielem „Pierwszego Stowarzyszenia Ziemian Hrubieszowskich"[467].

Świadek ślubu Jana Józefa Wojczyńskiego z Marią Wandą Tuszyńską (1899)[468].

Żona: Maria Jadwiga Eugenia z Kicińskich. Patrz hasło: Chrzanowska Maria Jadwiga Eugenia z Kicińskich.

Dzieci:

- Kazimierz, 1881-1881. Urodził się w Teptiukowie 27 stycznia 1881 roku. Zmarł, w chwilę po urodzeniu, 27 stycznia 1881 roku w Teptiukowie (parafia r.l. Hrubieszów).
- Zofia Franciszka Teresa, 1883-. Patrz hasło: Dziewanowska Zofia Franciszka Teresa z Chrzanowskich.

2.248. Chrzanowski Wiktor Michał Feliks, 1848-1893, dziedzic dóbr Moroczyn, Modryń, Zadubce

Herbu Poraj. Urodził się 13 sierpnia 1848 roku, syn Wincentego i Marianny Anny Barbary z Czarnockich małżonków Chrzanowskich. Dziedzic dóbr Moroczyn (-1884-23.02.1893), Modryń (-1884-), Zadubce (-23.02.1893)[469].

Wylegitymowany ze szlachectwa (06.09.1856; herb Poraj)[470].

Członek Towarzystwa Osad Rolnych i Przytułków Rzemieślniczych (-1879-1881-)[471]. Członek „Pierwszego Stowarzyszenia Ziemian Hrubieszowskich" (1884)[472].

W 1884 roku, jako właściciel dóbr Moroczyn, został członkiem założycielem „Pierwszego Stowarzyszenia Ziemian Hrubieszowskich"[473].

Zmarł 23 lutego 1893 roku w Moroczynie (parafia r.l. Horodło).

2.249. Chrzanowski Wincenty, 1816-, dziedzic dóbr Teptiuków

Herbu Poraj. Urodził się w 1816 roku (około) we wsi Gródek Nadbużny, syn Michała i Marianny z Zarębskich małżonków Chrzanowskich.

Dziedzic dóbr Teptiuków (-1838-; parafia r.l. Hrubieszów)[474].

Wylegitymowany ze szlachectwa (06.09.1856; herb Poraj)[475].

---

[464] APZ APRNabróż, sygn. 88/622/0/-/14, k. 65/3; APZ APRHorodło, sygn. 88/611/0/-/15, k. 25/33; APZ APRHrubieszów, sygn. 88/612/0/-/6, k. 80/35; APZ APRHorodło, sygn. 88/611/0/-/3, k. 19/53; APL APRMełgiew, sygn. 35/1877/0/2.4/106, k. 170/44.
[465] APL DeputacjaSGL, sygn. 35/233/0/-/95, k. 18, 19.
[466] Rocznik TORPR 1879, s. XXIV; Rocznik TORPR 1881, s. XXIV.
[467] GW 1884, Nr 93, s. 2; KW 1884, Nr 112b, k. 1.
[468] APL APRMełgiew, sygn. 35/1877/0/2.4/106, k. 170/44.
[469] APZ APRHorodło, sygn. 88/611/0/-/17, k. 56/4.
[470] APL DeputacjaSGL, sygn. 35/233/0/-/95, k. 18, 19.
[471] Rocznik TORPR 1879, s. XXIV; Rocznik TORPR 1881, s. XXIV.
[472] GW 1884, Nr 93, s. 2.
[473] GW 1884, Nr 93, s. 2; KW 1884, Nr 112b, k. 1.
[474] APZ APRUchanie, sygn. 88/643/0/-/12, k. 64/13; APL APRLublinJana, sygn. 35/1859/0/2.4/18, k. 224/93.
[475] APL DeputacjaSGL, sygn. 35/233/0/-/95, k. 18, 19.

Instytut Historii im. Wo

24 czerwca 1856 roku na dobrach Grabowca była zabezpieczona suma 45000 złp, czyli 6752 rs dla pięciorga dzieci śp. Wincentego Chrzanowskiego: Edwarda, Wiktora, Stanisława, Wandy, Marianny, wymagalna od 22 września 1853 roku[476].

Żona: Marianna Anna Barbara z Czarnockich. Patrz hasło: Starzeńska Marianna Anna Barbara z Czarnockich, primo voto Chrzanowska.

Dzieci:

- Wanda Leokadia Anna Henryka, 1842-. Urodziła się 26 stycznia 1842 roku. Wylegitymowana ze szlachectwa (06.09.1856; herb Poraj)[477].
- Edward Feliks Jan Prosper, 1843-. Patrz hasło: Chrzanowski Edward Feliks Jan Prosper.
- Maria Michalina Hieronima, 1844-. Urodziła się 29 września 1844 roku. Wylegitymowana ze szlachectwa (06.09.1856; herb Poraj)[478].
- Wiktor Michał Feliks, 1848-1893. Patrz hasło: Chrzanowski Wiktor Michał Feliks.
- Stanisław Kajetan Hipolit Kasjan, 1848-. Patrz hasło: Chrzanowski Stanisław Kajetan Hipolit Kasjan.

2.250. Chrzanowski Wincenty, 1878-

Urodził się w 1878 roku (około).
Dziedzic dóbr Dorohusk (-1911-)[479].

2.251. Chrzanowski Wojciech, 1805-, strażnik celny

Urodził się w 1805 roku (około).
Strażnik celny w Mirczu (-1835-)[480].

2.252. Chrząstowska Paulina, 1826-1841

Urodziła się 15 czerwca 1826 roku[481].

Zmarła 16 czerwca 1841 roku. Pochowana na cmentarzu w Płonce (gm. Rudnik, pow. krasnostawski).

2.253. Chudoba Grażyna, właścicielka kwiaciarni w Grabowcu

2.254. Chudoba Magdalena, 1810-, akuszerka w Skomorochach Wielkich

Urodziła się w 1810 roku (około).
Akuszerka w Skomorochach Wielkich (-1870-)[482].

2.255. Chudoba Marianna, 1815-, akuszerka w Skomorochach Wielkich

Urodziła się w 1815 roku (około).
Akuszerka w Skomorochach Wielkich (-1857-)[483].

[476] APL TKZLublin, sygn. 35/650/0/1/58, k. 37-39.
[477] APL DeputacjaSGL, sygn. 35/233/0/-/95, k. 18, 19.
[478] APL DeputacjaSGL, sygn. 35/233/0/-/95, k. 18, 19.
[479] APZ APRNabróż, sygn. 88/622/0/-/36, k. 122/32.
[480] APL APRG, sygn. 35/1824/0/2.4/55, k. 286/46.
[481] Tablica nagrobna na cmentarzu parafialnym w Płonce.
[482] APRG, Księga urodzeń, 1862-1871, k. 598/174.
[483] APRG, Księga urodzeń, 1857-1862, k. 8/17.

Przy wykorzystywaniu proszę podawać: Kulik Renata, Kulik Henryk, „Grabowiecki Słownik Biograficzny", Instytut Historii im. Wojtka Kulika, https://rodzinakulik.eu/, v. 04.08.2024

2.256. Chudoba Paweł, 1809-, włościanin w Tuczępach

2.257. Chudoba Sławomir, właściciel zakładu kamieniarskiego w Grabowcu

Właściciel zakładu kamieniarskiego „Road Memory" w Grabowcu, przy ulicy Kościelnej 4 (2004-2019-)[484].

Odznaczony, przez arcybiskupa Abla, medalem św. Marii Magdaleny (st. III) za zaangażowanie w budowę świątyni św. Jerzego w Biłgoraju (08.03.2015).

2.258. Chudoba Teodor

Mieszkał w Majdanie Tuczępskim (-1782-)[485].

Żona: Barbara.

Dzieci:

- Marianna, 1782-. Urodziła się 2 lutego 1782 roku w Majdanie Tuczępskim[486].

2.259. Chudoba Zbigniew, prezes GS w Grabowcu

2.260. Chudzyńska Józefa z Wędrychowskich, 1815-

Urodziła się w 1815 roku (około)[487].

Mąż: Franciszek Chudzyński. Patrz hasło: Chudzyński Franciszek.

2.261. Chudzyńska Kunegunda Kazimiera ze Stopczańskich, 1842-

Urodziła się 3 marca 1842 roku w Tarnawatce (parafia r.l. Krasnobród), córka Jana i Katarzyny z Kurdwanowskich małżonków Stopczańskich[488].

Mąż: Władysław Chudzyński. Patrz hasło: Chudzyński Władysław.

2.262. Chudzyński Franciszek, 1796-, ekonom dóbr Bondyrz

Urodził się 1796 roku (około)

Ekonom dóbr Bondyrz (-1845-)[489].

Żona: Józefa z Wędrychowskich. Patrz hasło: Chudzyńska Józefa z Wędrychowskich.

Dzieci:

- Władysław August, 1845-. Urodził się 8 sierpnia 1845 roku w Bondyrzu[490].

2.263. Chudzyński Władysław, 1845-, ekonom w Hołużnym

Urodził się w 1845 roku (około).

Ekonom w Hołużnym (-1879-1881-)[491].

Żona: Kunegunda Kazimiera ze Stopczańskich. Patrz hasło: Chudzyńska Kunegunda Kazimiera ze Stopczańskich.

---

[484] Strona internetowa http://www.roadmemory.pl (v. 17.06.2011).
[485] APL APRG, sygn. 35/106/10/-/20.
[486] APL APRG, sygn. 35/106/10/-/20.
[487] APL APRKrasnobród, sygn. 35/1848/0/2.4/111, k. 49/199.
[488] APL APRKrasnobród, sygn. 35/1848/0/2.1/24, k. 341/75.
[489] APL APRKrasnobród, sygn. 35/1848/0/2.4/111, k. 49/199.
[490] APL APRKrasnobród, sygn. 35/1848/0/2.4/111, k. 49/199.
[491] APRG, Księga urodzeń, 1871-1881, k. 84/167; APRG, Księga urodzeń, 1881-1890, k. 2/81; APRG, Księga zgonów, 1880-1901, k. 33/132.

Instytut Historii im. Wo

Dzieci:
- Janina Róża, 1868-. Patrz hasło Soroczyńska Janina Róża z Chudzyńskich
- Franciszek Mikołaj, 1879-1880. Urodził się 20 grudnia 1879 roku w Hołużnym (parafia r.l. Grabowiec). Zmarł 19 sierpnia 1880 roku w Hołużnym.
- Feliks Władysław, 1881-. Urodził się 30 maja 1881 roku w Hołużnym (parafia r.l. Grabowiec)[492].
- ….

2.264. Chulawska Katarzyna z Wesołowskich, 1816-

Urodziła się w 1816 roku (około)[493].
Mąż: Jan Chulawski. Patrz hasło: Chulawski Jan.

2.265. Chulawski Jan, 1814-, pisarz propinacji w Chmielku

Urodził się w 1814 roku (około).
Pisarz propinacji w Chmielku (-1840-; parafia r.l. Krasnobród?)[494].
Żona: Katarzyna z Wesołowskich. Patrz hasło: Chulawska Katarzyna z Wesołowskich.
Dzieci:
- Feliks Julian Antoni, 1840-. Urodził się 12 maja 1840 roku w Chmielku[495].

2.266. Chuszcz Jan /Huszcz/, 1873-1920, szewc w Majdanie Tuczępskim

Urodził się w 1873 roku.
Szewc w Majdanie Tuczępskim (-1911-), rolnik w Majdanie Tuczępskim (-1918-)[496].
Żona: Katarzyna z Jabłońskich. Urodziła się w 1883 roku (około).
Dzieci:
- Sabina, 1911-. Urodziła się 13 lutego 1911 roku w Majdanie Tuczępskim[497].
- Łucja, 1915-. Urodziła się 25 stycznia 1915 roku w Majdanie Tuczępskim[498].
- Józef, 1918-. Urodził się 19 grudnia 1918 roku w Majdanie Tuczępskim[499].

2.267. Chuszcz Jan Paweł, 1923-, rolnik, radny

Urodził się w 1923 roku. Mieszkał w Tuczępach.
Radny Gromadzkiej Rady Narodowej w Tuczępach (co najmniej przez dwie kadencje 1958-1961, 1965-1969)[500].
Zmarł. Pochowany, w rodzinnym grobowcu, na cmentarzu parafialnym w Tuczępach.
Żona: Kamila Marianna z Sobczuków. Patrz hasło: Chuszcz Kamila Marianna z Sobczuków.

2.268. Chuszcz Kamila Marianna z Sobczuków, 1929-2014

Urodziła się w 1929 roku.

[492] APRG, Księga urodzeń, 1881-1890, k. 2/81.
[493] APL APRKrasnobród, sygn. 35/1848/0/2.4/106, k. 23/115.
[494] APL APRKrasnobród, sygn. 35/1848/0/2.4/106, k. 23/115.
[495] APL APRKrasnobród, sygn. 35/1848/0/2.4/106, k. 23/115.
[496] APRG, Księga urodzeń, 1907-1912, k. 342/61.
[497] APRG, Księga urodzeń, 1907-1912, k. 342/61.
[498] APRG, Księga urodzeń, 1912-1920, k. 203/29.
[499] APRG, Księga urodzeń, 1912-1920, k. 400/251.
[500] DUWRNL 1958, Nr 4, poz. 24, s. 43; DUWRNL 1965, Nr 17, poz. 83, s. 131-133.

Przy wykorzystywaniu proszę podawać: Kulik Renata, Kulik Henryk, „Grabowiecki Słownik Biograficzny", Instytut Historii im. Wojtka Kulika, https://rodzinakulik.eu/, v. 04.08.2024

Zmarła 28 marca 2014 roku. Pochowana, w rodzinnym grobowcu, na cmentarzu parafialnym w Tuczępach.

Mąż: Jan Paweł Chuszcz. Patrz hasło: Chuszcz Jan Paweł.

Dzieci:

- Henryka Maria. Patrz hasło: Litwin Henryka Maria.

2.269. Chwalibogowski Kazimierz, posesor dóbr Siemierz

Posesor dóbr Siemierz (-1802-)[501].

Żona: Marianna.

2.270. Chwała Antoni, członek orkiestry w Grabowcu

Mieszka w Uchaniach.

Członek Orkiestry Dętej przy GOK w Grabowcu (-2013-2019-).

2.271. Chwedczuk Jan, nauczyciel

Nauczyciel wychowania fizycznego Szkoły Podstawowej w Grabowcu (1970-1972, 1973-1974)[502].

2.272. Chwedorowicz Wiesław, grabarz w Horyszowie Polskim

Grabarz parafii Horyszów Polski[503] (-1992-1999-).

2.273. Chwedoruś Anastazja, akuszerka w Gdeszynie

Akuszerka w Gdeszynie (-1860-)[504].

2.274. Chwedyk Adam, 1915-1994, kowal w Grabowcu

Urodził się 25 stycznia 1915 w Grabowcu, syn Jana i Marianny z Ziarkiewiczów małżonków Chwedyk.

Kowal w Bronisławce/Grabowcu (-1947-).

Instytut Historii im. Woj

[501] APL APRKomarów, sygn. 35/106/13/-/4, k. 77.
[502] Kulik Wojciech, Renata, Henryk „Monografia Zespołu Szkół im. Henryka Sienkiewicza w Grabowcu".
[503] ADZ, Parafia Podwyższenia Krzyża Świętego w Horyszowie Polskim, teka 1.
[504] APRG, Księga urodzeń, 1857-1862, k. 357/129.

WOJSKO POLSKIE
Jednostka Wojskowa Nr. 14.
Dnia 28 VII. 1947 r.
Nr. 27444

ZAŚWIADCZENIE

Ob. Chwedyk Adam ur. 1915
zam. Bronisławka gmina Grabowiec pow. Hrubieszów
Nie podlega przesiedleniu.

Z-ca Dcy Jedn. Wojsk. Nr. 14. do spraw polit.-wych.
(-) Portala, kpt.

Przedstawiciel U. B. P.
(-) Tarajko, ppor.

Dca Jednostki Wojsk. Nr. 14.
Buczek, ppłk.

Dokument 1 – Rok 1947, 28 lipca. Zaświadczenie stwierdzające, że Adam Chwedyk nie podlega przesiedleniu. Dokument ze zbiorów Mirosława Bednarczyka.

MINISTERSTWO OBRONY NARODOWEJ

LEGITYMACJA Nr 39822

Stopień imię, nazwisko strz.

CHWEDYK ADAM pse. "PILNIK"

Oddział AK

Odznaczony został po raz 1 i 2

Medalem Wojska

Podstawa: Zarządzenie Szefa Sztabu Głównego z dnia 1 lipca 1948

Londyn dnia 15 sierpień 1948

Wałęga.

Dokument 2 – Rok 1948, 1 lipca. Londyn. Legitymacja Medalu Wojska przyznanego Adamowi

Chwedykowi. Dokument ze zbiorów Mirosława Bednarczyka.

Zdjęcie 3 – Rok 1951 (około). Rodzina Chwedyków. Adam i Sabina małżonkowie Chwedyk z dziećmi Józefem i Marianną. Zdjęcie ze zbiorów Mirosława Bednarczyka.

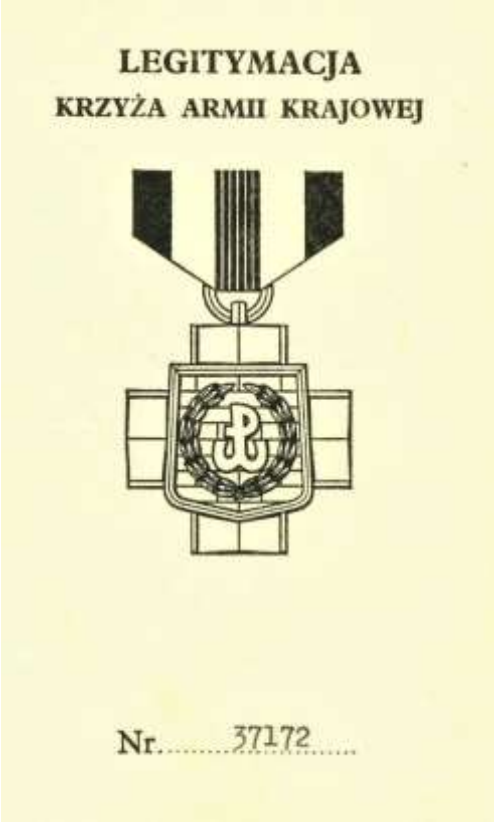
LEGITYMACJA
KRZYŻA ARMII KRAJOWEJ

Nr. 37172

Dokument 3 – Rok 1986, 8 października. Londyn. Legitymacja Krzyża Armii Krajowej przyznanego Adamowi Chwedykowi, cz. 1. Dokument ze zbiorów Mirosława Bednarczyka.

Przy wykorzystywaniu proszę podawać: Kulik Renata, Kulik Henryk, „Grabowiecki Słownik Biograficzny", Instytut Historii im. Wojtka Kulika, https://rodzinakulik.eu/, v. 04.08.2024

Nazwisko CHWEDYK

Imię Adam

Pseudonim "PILNIK"

Przydział A.K.

Okr. Lublin.

Odznaczony został

KRZYŻEM ARMII KRAJOWEJ

ustanowionym dnia 1 sierpnia 1966 roku przez dowódcę A. K. gen. Tadeusza Bora-Komorowskiego dla upamiętnienia wysiłku Żołnierza Polski Podziemnej w latach 1939 — 1945

Podpis: Przewodniczący Komisji Krzyża M. Mandziara "Siwy"

Londyn, dnia 8/10/86

Dokument 4 – Rok 1986, 8 października. Londyn. Legitymacja Krzyża Armii Krajowej przyznanego Adamowi Chwedykowi, cz. 2. Dokument ze zbiorów Mirosława Bednarczyka.

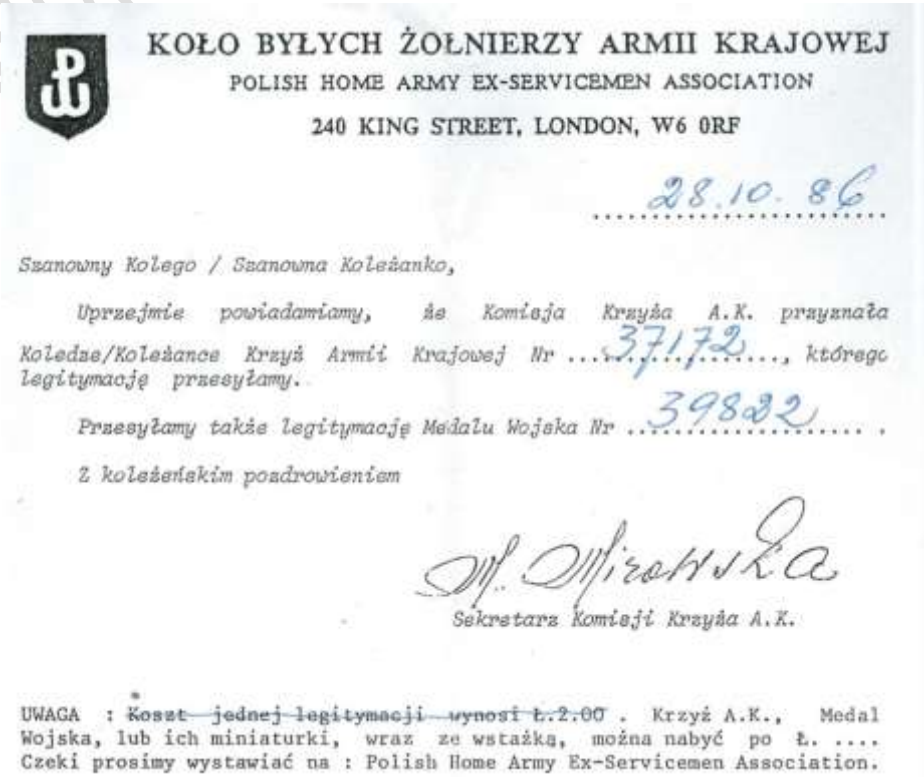

KOŁO BYŁYCH ŻOŁNIERZY ARMII KRAJOWEJ

POLISH HOME ARMY EX-SERVICEMEN ASSOCIATION

240 KING STREET, LONDON, W6 0RF

28.10.86

Szanowny Kolego / Szanowna Koleżanko,

Uprzejmie powiadamiamy, że Komisja Krzyża A.K. przyznała Koledze/Koleżance Krzyż Armii Krajowej Nr 37172, którego legitymację przesyłamy.

Przesyłamy także legitymację Medalu Wojska Nr 39822.

Z koleżeńskim pozdrowieniem

M. Mirowska

Sekretarz Komisji Krzyża A.K.

UWAGA : ~~Koszt jednej legitymacji wynosi £.2.00~~ . Krzyż A.K., Medal Wojska, lub ich miniaturki, wraz ze wstążką, można nabyć po £. .... Czeki prosimy wystawiać na : Polish Home Army Ex-Servicemen Association.

Dokument 5 – Rok 1986, 28 października. Informacja Koła Byłych Żołnierzy Armii Krajowej w Londynie dla Adama Chwedyka. Dokument ze zbiorów Mirosława Bednarczyka.

Przy wykorzystywaniu proszę podawać: Kulik Renata, Kulik Henryk, „Grabowiecki Słownik Biograficzny", Instytut Historii im. Wojtka Kulika, https://rodzinakulik.eu/, v. 04.08.2024

Dokument 6 – Rok 1987, 17 marca. Legitymacja Srebrnej Odznaki Polskiego Związku Pszczelarzy przyznanej Adamowi Chwedykowi, cz. 1. Dokument ze zbiorów Mirosława Bednarczyka.

WOJEWÓDZKI
ZWIĄZEK PSZCZELARZY
W ZAMOŚCIU

LEGITYMACJA

NR 6/87

ZAMOŚĆ

dnia 17 marca 1987r.

W UZNANIU ZASŁUG
DLA
ZWIĄZKU PSZCZELARZY
UCHWAŁĄ
Nr 1 z dnia 13 lutego 87r.
NADAJE
Kol. Chwedyk
Adam
SREBRNĄ
ODZNAKĘ PZP
Sekretarz WZP
PREZES WZP

Dokument 7 – Rok 1987, 17 marca. Legitymacja Srebrnej Odznaki Polskiego Związku Pszczelarzy przyznanej Adamowi Chwedykowi, cz. 2. Dokument ze zbiorów Mirosława Bednarczyka.

Przy wykorzystywaniu proszę podawać: Kulik Renata, Kulik Henryk, „Grabowiecki Słownik Biograficzny”, Instytut Historii im. Wojtka Kulika, https://rodzinakulik.eu/, v. 04.08.2024

SIŁY ZBROJNE
RZECZYPOSPOLITEJ POLSKIEJ

Na podstawie art. 65 ust. 3 ustawy z dnia 21 listopada 1967 roku o powszechnym obowiązku obrony Polskiej Rzeczypospolitej Ludowej (Dz. U. Nr 44, poz. 220)

SZEF WOJEWÓDZKIEGO SZTABU WOJSKOWEGO

Rozkazem Personalnym Nr 9 z dnia 15 lutego 1991 r.

mianował

Obywatela kpr.rez. CHWEDYK Adam s. Jana

na stopień

STARSZEGO SIERŻANTA

z dniem 15 lutego 1991r

płk dypl. Zdzisław KUPOWSKI

Zamość, dnia 15 luty 1991 r.

Dokument 8 – Rok 1991, 15 lutego. Nominacja Adama Chwedyka na starszego sierżanta. Dokument ze zbiorów Mirosława Bednarczyka.

Zmarł 25 października 1994 roku. Pochowany, w rodzinnym grobowcu, na cmentarzu parafialnym w Grabowcu[505].

Żona: Sabina. Patrz hasło: Chwedyk Sabina.

Nagrobek 3 – Rok 2009, 29 maja. Nagrobek Adama i Sabiny małżonków Chwedyk. Foto

[505] Informacje z nagrobka.

Henryk Kulik.

Dzieci:
- Józef, 1948-. Patrz hasło: Chwedyk Józef.
- Marianna.

2.275. Chwedyk Jan, 1887-1956, właściciel „warsztatu mechanickiego”

Zdjęcie 4 – Rok 2009, 18 kwietnia. Nagrobek Jana i Marii Chwedyków (foto Henryk Kulik).

Urodził się w 1887 roku (około)[506].

Mechanik w Grabowcu (-1918-)[507].

Właściciel „Warsztatu Mechanickiego w Grabowcu” (-1926-1938-; przez pewien okres warsztat działał, jako spółka).

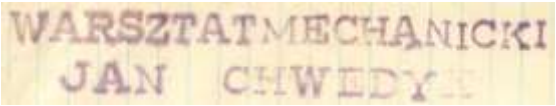

Pieczęć 1 – Rok 1938, 15 lipca. Odcisk pieczęci nagłówkowej „Warsztatu Mechanickiego Jana Chwedyka” w Grabowcu (ze zbiorów Katarzyny i Mirosława Bednarczyk).

Zgłosił zgon Kacpra Ziarkiewicza (1918).

[506] Tablice nagrobna na cmentarzu parafialnym w Grabowcu; KAP 1926/27, s. 1105; KGOP 1926/27; KAP 1928, s. 532; KAP 1930, s. 521.
[507] APRG, Księga zgonów, 1918-1934, k. 11/276.

Instytut Historii im. Woj

WARSZTAT MECHANICKI
JAN CHWEDYK

Grabowiec, dnia 15. VII. 1938

Niniejszem zaświadczam
że Michał Grabczak pokrył
mi dach gąsiorem dobrze i odpowiednio
bez zarzutu z czego wywiązał się zupełnie

Jan Chwedyk

Dokument 9 – Rok 1938, 15 lipca. Zaświadczenie. Dokument ze zbiorów Mirosława i Katarzyny małżonków Bednarczyk.

Zmarł, w wieku 69 lat, 6 września 1956 roku. Pochowany na cmentarzu parafialnym w Grabowcu.

Żona: Marianna z Ziarkiewiczów. Patrz hasło: Chwedyk Marianna z Ziarkiewiczów.

Dzieci:

- Zygmunt, 1913-1994. Patrz hasło: Chwedyk Zygmunt.
- Adam, 1915-1994. Patrz hasło: Chwedyk Adam.
- Helena, 1917-. Urodziła się 26 lipca 1917 roku w miejscowości Łapiguz.
- Bolesław, 1920-1929. Zmarł, mając 9 lat życia, 13 czerwca 1929 roku w Grabowcu.
- Wanda Zofia, 1921-. Urodziła się w 1921 roku w Grabowcu. Mąż: Henryk Lewicki.
- Krzysztof. Mieszka w Zamościu (-2019-)[508].

2.276. Chwedyk Józef, 1948-, ślusarz

Zdjęcie 5 – Rok 1971. Józef Chwedyk.

Urodził się w 1948 roku w Grabowcu.

[508] Informacja Tadeusza Halickiego.

Zdjęcie 6 – Rok 1956 (około). Bronisławka. Od lewej Janusz Siek (brat stryjeczny Józefa Chwedyka), Józef Chwedyk, Aleksander Kalinowski, Adam Chwedyk, Wielisław Kalinowski. W tle „Góra Zamkowa". U podnóża góry warsztat kowalsko-ślusarski Adama Chwedyka, obok warsztatu wiatrak z prądnicą samochodową, która służyła do ładowania akumulatorów niezbędnych wówczas do zasilania radia. Z lewej strony wiatraka widoczne są zabudowania Zygmunta Chwedyka (rodzonego brata Adama). Zdjęcie ze zbiorów Wielisława Kalinowskiego przekazane przez Tadeusza Halickiego. Opis zdjęcia Tadeusz Halicki.

16 lipca 1971 roku otrzymał świadectwo wykwalifikowanego ślusarza usługowego[509]. Wykonał metalowe ogrodzenie placu kościelnego w Grabowcu (2010-2011).

2.277. Chwedyk Marianna z Ziarkiewiczów, 1891-1968

Urodziła się w 1891 roku (około).

Zmarła, w wieku 77 lat, 25 czerwca 1968 roku. Pochowana na cmentarzu parafialnym w Grabowcu.

Mąż: Jan Chwedyk. Patrz hasło: Chwedyk Jan.

2.278. Chwedyk Sabina, 1921-2006

Zmarła, w wieku 85 lat, 22 czerwca 2006 roku. Pochowana, w rodzinnym grobowcu, na cmentarzu parafialnym w Grabowcu.

Mąż: Adam Chwedyk. Patrz hasło: Chwedyk Adam.

[509] W oparciu o świadectwo udostępnione przez Katarzynę i Mirosława Bednarczyk.

Instytut Historii im. Wo

2.279. Chwedyk Zygmunt, 1913-1994, ślusarz

Urodził się 13 stycznia 1913 roku w Zamościu, syn Jana i Marianny z Ziarkiewiczów małżonków Chwedyk.

Ślusarz w Grabowcu (-1945-). Kowal w Bronisławce/Grabowcu (-1947-1952-).

Nr 71105/4

Urząd Skarbowy - Miasto

Hrubieszów

Nr 984

KARTA REJESTRACYJNA

dla przedsiębiorstwa, zakładu, zajęcia, zatrudnienia, składu*) [art. 10, pkt. 3 lit. a dekretu z dnia 21. XII. 1945 r. o podatku obrotowym (Dz. U. R. P. Nr 3/1946 poz. 23)] na czas od 1 stycznia do 31 grudnia 1947 r.

Rodzaj przedsiębiorstwa, zakładu, zajęcia, zatrudnienia, składu: kowal

Miejsce wykonywania przedsiębiorstwa, zajęcia, zatrudnienia, utrzymywania zakładu, składu*) Bronisławka

Imię, nazwisko i miejsce zamieszkania właściciela (osoby wykonywującej zajęcie, zatrudnienie) lub firma*) Zygmunt i Adam Chwedyk Grabowiec p. Hrubieszów

Cena karty rejestracyjnej Zł 100 — %20 —

Hrubieszów, dnia 17 grudnia 1947 r.

Naczelnik Urzędu

podpis

Dokument 10 – Rok 1947, 17 grudnia. Karta rejestracyjna warsztatu kowalskiego Zygmunta i Adama Chwedyka w Bronisławce (gmina Grabowiec), na okres 01.01.1947-31.12.1947. Dokument ze zbiorów Mirosława Bednarczyka.

Przy wykorzystywaniu proszę podawać: Kulik Renata, Kulik Henryk, „Grabowiecki Słownik Biograficzny”, Instytut Historii im. Wojtka Kulika, https://rodzinakulik.eu/, v. 04.08.2024

Urząd Skarbowy-Rewizyjny w Hrubieszowie

Poz. dziennika 181

№ 511674 Seria B

KARTA REJESTRACYJNA

dla przedsiębiorstwa, zakładu, zajęcia, zatrudnienia, składu*) (art. 26, pkt. 3 lit. c dekretu z dnia 21.X.1948 r. o podatku obrotowym (Dz. U. R. P. Nr 61, poz. 413) na czas

od 1 lutego do 31 grudnia 1951 r.

Rodzaj przedsiębiorstwa, zakładu, zajęcia, zatrudnienia, składu: warsztat kowalski.

Miejsce wykonywania przedsiębiorstwa, zajęcia, zatrudnienia, utrzymywania zakładu, składu*): Bronisławka gm. Grabowiec

Imię, nazwisko i miejsce zamieszkania osoby fizycznej wykonującej zajęcie (zatrudnienie) lub firma*): Chwedyk Zygmunt Grabowiec gm. Grabowiec

Opłata za kartę rejestracyjną zł 60.00
Dodatek na siedzibę zł 1.80
Razem uiszczono zł 61.80

słownie: sześćdziesiąt jeden zł 80 gr

Kasjer

Referent Ewidencyjny

*) Niepotrzebne skreślić.

Dokument 11 – Rok 1951, 1 lutego. Karta rejestracyjna warsztatu ślusarskiego w Bronisławce (gmina Grabowiec) Zygmunta Chwedyka na okres 01.02.1951-31.12.1951. Dokument ze zbiorów Mirosława Bednarczyka.

IZBA RZEMIEŚLNICZA w Lublinie

Hrubieszów dn. 30.I. 1952 r.

DOWÓD REJESTRACYJNY

na rok 1951

Izba Rzemieślnicza w Lublinie stwierdza niniejszym, że

Obywatel (firma) Chwedyk Zygmunt

prowadzący zakład (nazwa rzemiosła) ślusarstwo

w Grabowcu gm. Grabowiec pow. Hrub. zarejestrował się

w Izbie Rzemieślniczej w Lublinie dnia 30.I.52

i został upisany do rejestru Izby za Nr. 180

Dowód ten traci ważność z dniem 31.XII. 1952 r.

Cech Rzemiosł Różnych w Hrubieszowie

Za Zarząd Izby

Dokument 12 – Rok 1952, 30 stycznia. Dowód rejestracyjny warsztatu ślusarskiego Zygmunta

Chwedyka. Dokument ze zbiorów Mirosława Bednarczyka.

Zmarł 7 marca 1994 roku. Pochowany na cmentarzu parafialnym w Grabowcu.
Żona: Janina.

2.280. Chwesina Pałaszka z Krywenków, primo voto Łysak

2.281. Chwesina Stefan, stary rajca miasta Grabowca

2.282. Chybicki Paweł, student AZ

2.283. Chyl Kazimierz, 1804-1844, mularz w Tuczępach

Urodził się w 1804 roku (około).
Włościanin, mularz w Tuczępach (-21.08.1844)[510].
Zmarł, w wieku 40 lat, 21 sierpnia 1844 roku w Tuczępach.
Żona: Katarzyna z Adamów.

2.284. Chyl Teresa z Legieciów, 1771-

Urodziła się w 1771 roku (około). Mieszkała w Majdanie Tuczępskim (-1788-).
Mąż: Tomasz Chyl. Patrz hasło: Chyl Tomasz. Ślub odbył się, 20 stycznia 1788 roku, w kościele r.l. w Grabowcu. Świadkami ślubu byli: Jakub Szady i Jakub *Dziela*[511].

2.285. Chyl Tomasz, 1760-, włościanin w Majdanie Tuczępskim

Urodził się w 1760 roku (około).
Włościanin prawdopodobnie w Majdanie Tuczępskim (-1788-)[512].
Żona: Teresa z Legieciów. Patrz hasło: Chyl Teresa z Legieciów.

2.286. Chyzda Herszko, obywatel grabowiecki

Właściciel gruntu z domostwem w Grabowcu, leżącego pomiędzy ulicą Rynek a ulicą Tylną (-1775-)[513].

2.287. Ciągwińska Bronisława ze Skubińskich, 1835-1897

Urodziła się w 1835 roku (około) w miejscowości Urzędów, córka Piotra i Katarzyny z Dąbrowskich małżonków Skubińskich.
Zmarła, w wieku 62 lat, 6 kwietnia 1897 roku w miejscowości Świeciechów. Pochowana, w rodzinnym grobowcu, na cmentarzu parafialnym w Zwierzyńcu. Pozostawiła męża Macieja[514].

2.288. Ciągwińska Leontyna z Piersickich, 1867-1940

Urodziła się w 1867 roku (około).
Zmarła, w wieku 73 lat, 18 stycznia 1940 roku. Pochowana, w rodzinnym grobowcu, na

[510] APL APRG, sygn. 35/1824/0/2.4/61, k. 617/122.
[511] APRG, Księga małżeństw, 1787-1845, Majdan Tuczępski, k. 1/8.
[512] APRG, Księga małżeństw, 1787-1845, Majdan Tuczępski, k. 1/8.
[513] APL AMG, sygn. 35/32/0/-/12, k. 108.
[514] APRŚwieciechów, Księga zgonów, 1897, k. 142/3.

Przy wykorzystywaniu proszę podawać: Kulik Renata, Kulik Henryk, „Grabowiecki Słownik Biograficzny”, Instytut Historii im. Wojtka Kulika, https://rodzinakulik.eu/, v. 04.08.2024

cmentarzu parafialnym w Zwierzyńcu.

Nagrobek 4 – Rok 2019, 12 maja. Tablica nagrobna Leontyny z Piersickich małżonków Ciągwińskich (foto Henryk Kulik).

Mąż: Władysław Ciągwiński. Patrz hasło: Ciągwiński Władysław.

2.289. Ciągwiński Maciej, 1821-1911, dziedzic dóbr Świeciechów, Starawieś

Urodził się 1821 roku.

Dziedzic folwarków Świeciechów (parafia r.l. Świeciechów), Starawieś (parafia r.l. Bychawa).

Zmarł, w wieku 90 lat, 16 lutego 1911 roku. Pochowany, w rodzinnym grobowcu, na cmentarzu parafialnym w Zwierzyńcu. W grobowcu pochowani są także: Jadwiga z Ciągwińskich Sikorska, Leontyna z Piersickich Ciągwińska.

Nagrobek 5 – Rok 2019, 12 maja. Nagrobek rodziny Ciągwińskich (foto Henryk Kulik).

Żona: Bronisława ze Skubińskich. Patrz hasło: Ciągwińska Bronisława ze Skubińskich.
Dzieci:
- Stanisława, 1858-.
- Władysław, 1861-.

ytut Historii im. Woj

2.290. Ciągwiński Władysław, 1861-

Urodził się w 1861 roku (Parafia r.l. Bychawa), syn Macieja i Bronisławy ze Skubińskich małżonków Ciągwińskich.

Kasjer Klucza Księżopolskiego Dóbr Ordynacji Zamojskiej (-1901-)[515].

Żona: Leontyna z Piersickich. Patrz hasło: Ciągwińska Leontyna z Piersickich.

2.291. Ciborowski Antoni

Żona: Agnieszka z Gruszeckich[516].

Dzieci:

- Klemens Seweryn, 1778-. Urodził się 19 listopada 1778 roku w Ornatowicach[517].

2.292. Ciborowski Antoni, zastępca wójta gminy Fajsławice

Zastępca wójta gminy Fajsławice (-1828-)[518].

2.293. Ciborowski Jan, *dziedzic* dóbr Świdniki

Dziedzic dóbr Świdniki (-1934-; pow. hrubieszowski)[519].

2.294. Cichocki Błażej, mieszczanin grabowiecki

W 1750 roku dostaje od matki Katarzyny Baranianki cząstkę gruntu, którą otrzymała w spadku po wuju, rozpoczynającego się od ulicy Koziej a kończącego się na równi z innymi[520].

2.295. Cichocki Seweryn, nadleśny w Lipowcu

Urodził się w 1828 roku (około)

Nadleśny w Lipowcu[521].

Zgłosił, na początku sierpnia 1863 roku, zgon trzech około dwudziestopięcioletnich mężczyzn (ubranych tylko w bieliznę), którzy zginęli podczas bitwy, w dniu 6 maja 1863 roku, powstańców z armią cesarsko-rosyjska za wsią Borowiec, w lesie zwanym *Kobylówka* (parafia r.l. Łukowa).

2.296. Cichoński Mateusz, 1785-, kanonier

Urodził się w 1785 roku (około). Pochodzący z Bereścia. Kanonier klasy pierwszej 17. Kompani Pułku Artylerii Pieszej[522].

Zmarł, podczas przemarszu, 27 grudnia 1813 roku w Bereściu.

2.297. Cichorz Józef, 1899-

2.298. Ciechanowski Ignacy, 1796-, policjant w Grabowcu

---

[515] APL APRLublinJana, św. 35/1859/0/2.4/84, k. 54/157.
[516] APL APRG, sygn. 35/106/10/-/20.
[517] APL APRG, sygn. 35/106/10/-/20.
[518] APL Chełmicki, akt nr 40 z 1828 roku.
[519] Informator Województw 1935, s. 11.
[520] APL AMG, sygn. 35/32/0/-/6, k. 239.
[521] APRŁukowa, Akta zgonów 1846-1863, k. 767.
[522] APL APGB, sygn. 35/1619/0/1/4, k. 22/23.

Przy wykorzystywaniu proszę podawać: Kulik Renata, Kulik Henryk, „Grabowiecki Słownik Biograficzny", Instytut Historii im. Wojtka Kulika, https://rodzinakulik.eu/, v. 04.08.2024

Urodził się w 1796 roku (około). Policjant w Grabowcu (-1839-)[523].

2.299. Ciechanowski Jan, mielnik (młynarz)

Młynarz w młynach, starosty grabowieckiego Ludwiga Wilgi, w Siedlisku i Szczelatynie (-1788-). Złożył, przed burmistrzami Grabowca, przysięgę, że będzie pilnować skarbu starosty[524].

2.300. Cieciszowski Adam, dziedzic dóbr Wola Okrzejska

Dziedzic dóbr Wola Okrzejska (-1846-)[525].
Ojciec chrzestny Henryka Sienkiewicza.

2.301. Cieciszowski Antoni /Cieciszewski/, skarbnik łukowski

Herbu Kolumna.
Skarbnik łukowski (05.02.1790-1792-)[526].

2.302. Cieciszowski Feliks /Cieciszewski/, -1540, starosta grabowiecki

Herbu Kolumna. Syn Jakuba (podstoli zakroczymski, dziedzic Pogorzeli, 1532) i Elżbiety z Okunina. Rodem z Cieciszewa (aktualnie gmina Konstancin-Jeziorna)[527].
Starosta grabowiecki (-30.12.1502-05.12.1540-)[528].
W 1534 roku kupił od braci „Poleniec i Ostrowie" w ziemi chełmskiej[529].
Zastawnik dóbr Grabowca i Miączyna (-1524-1544-)[530].
Zmarł przed 16 grudnia 1540 roku[531].
Rodzeństwo: Jan, Andrzej, Aleksy[532].
Żona: Helena z Gdeszyna. Ślub ok. 1524[533].
Dzieci[534]:
- Piotr. Patrz hasło: Cieciszewski Piotr.
- Jan. Patrz hasło: Cieciszewski Jan, syn Feliksa.
- Paweł. Patrz hasło: Cieciszewski Paweł.
- Jakub. Patrz hasło: Cieciszewski Jakub.
- Dorota. Patrz hasło: Oleśnicka Dorota.

2.303. Cieciszowska Helena /Cieciszewska/

Pochodziła z Gdeszyna[535].
Mąż: Feliks Cieciszowski. Patrz hasło: Cieciszowski Feliks /Cieciszewski/.

[523] APL APRG, sygn. 35/1824/0/2.4/61, k. 384/85.
[524] APL AMG, sygn. 35/32/0/-/14, k. 159.
[525] APR APROkrzeja, sygn. 35/1886/0/2.4/36, k. 15/30.
[526] Urzędnicy T.4 z.4, s. 83, 107.
[527] Boniecki T.3, s. 164, 169; Uruski T.2, s. 301
[528] Urzędnicy T.3 z.2, s. 108; Wierzbowski T4.2, Nr 12002
[529] Boniecki T.3, s. 169.
[530] Wierzbowski T4.1, Nr 4559; Wierzbowski T.4.3, Nr 21570.
[531] Urzędnicy T.3 z.2, s. 108.
[532] Urzędnicy T.3 z.2, s. 108; Boniecki T.3, s. 169.
[533] Wierzbowski T4.1, Nr 4559.
[534] Boniecki T.3, s. 170.
[535] Wierzbowski T4.1, Nr 4559.

Instytut Historii im. Wo

2.304. Cieciszowski Jacek, podstoli liwski

Herbu Pierzchała /Kolumna/. Z Cieciszewa.
Podstoli liwski[536].
Żona: Konstancja ze Stempkowskich. Patrz hasło: Domaszewska Widlica Konstancja ze Stempkowskich, primo voto Cieciszowska.

2.305. Cieciszowski Jakub /Cieciszowski/, starosta grabowiecki

Herbu Kolumna. Syn Feliksa.
Starosta grabowiecki (-1554-; wspólnie z braćmi Janem, Pawłem, Piotrem)[537].
Rodzeństwo: Piotr, Paweł, Jan, Dorota.
Żona: Marianna Czosnowska, podkomorzanka mielnicka[538].

2.306. Cieciszowski Jan /Cieciszowski/, starosta grabowiecki

Herbu Kolumna.
Starosta grabowiecki (-29.03.1518-; wraz z bratem Feliksem)[539].
Rodzeństwo: Feliks, Andrzej, Aleksy.

2.307. Cieciszowski Jan /Cieciszowski/, syn Feliksa, starosta grabowiecki

Herbu Kolumna. Syn Feliksa.
Starosta grabowiecki (-1554-; wspólnie z braćmi Jakubem, Pawłem, Piotrem; 24.01.1558, wspólnie z bratem Piotrem)[540].
Rodzeństwo: Piotr, Paweł, Jakub, Dorota.

2.308. Cieciszowski Jerzy /Cieciszewski/, -1617, starosta grabowiecki

Herbu Kolumna. Syn Piotra (?). Wnuk Pawła.
Starosta grabowiecki (-08.01.1592-12.10.1616-)[541].
Zmarł przed 10 października 1617 roku.

2.309. Cieciszowski Paweł /Cieciszewski/

2.310. Cieciszowski Paweł /Cieciszowski/, starosta grabowiecki

Herbu Kolumna. Syn Feliksa.
Starosta grabowiecki (-1554-; wspólnie z braćmi Janem, Jakubem, Piotrem), pisarz ziemski bełski (1578)[542].
Zmarł przed 1581 rokiem.
Rodzeństwo: Piotr, Jakub, Jan, Dorota.
Syn: Paweł (ożeniony z Ewą Załęską)[543]. W 1581 roku dochodzi, wspólnie ze stryjem

[536] Wojewódzka Biblioteka Publiczna im. Hieronima Łopacińskiego w Lublinie, rękopisy, sygn. 1768, k. 30-33.
[537] Urzędnicy T.3 z.2, s. 109; Boniecki T.3, s. 164, 170.
[538] Uruski T.2, s. 301; Boniecki T. 3, s. 170.
[539] Urzędnicy T.3 z.2, s. 108; Boniecki T.3, s. 164, 169.
[540] Urzędnicy T.3 z.2, s. 109; Boniecki T.3, s. 164, 170.
[541] Stamirski, s. 13; Urzędnicy T.3 z.2, s. 109; Boniecki T.3, s. 164; AGAG, MK 134, k. 385-385v (Metryka Koronna); APL TrybKorKról, sygn. 35/16/0/3.11/478, k. 115.
[542] Urzędnicy T.3 z.2, s. 109; Uruski T. 2, s. 301; Boniecki T.3, s. 160, 170.
[543] Uruski T.2, s. 301.

Przy wykorzystywaniu proszę podawać: Kulik Renata, Kulik Henryk, „Grabowiecki Słownik Biograficzny", Instytut Historii im. Wojtka Kulika, https://rodzinakulik.eu/, v. 04.08.2024

Piotrem, spadku po Jakubie[544].

2.311. Cieciszowski Piotr /Cieciszewski/, starosta grabowiecki

Herbu Kolumna. Syn Feliksa.

Właściciel dóbr Pogorzeli, Ornatowic. Starosta grabowiecki (20.08.1541/nominacja - 11.08.1591)[545].

12 sierpnia 1569 roku był, jako starosta grabowiecki, jednym z komisarzy królewskich w sprawie gruntowej w powiecie chełmskim[546].

Uczestniczył, jako starosta grabowiecki, w konfederacji bełskiej, która zawiązała się 21 lipca 1572 roku w Bełzie, po śmierci króla Polski Zygmunta II Augusta (zm. 07.07.1572)[547].

24 marca 1578 uzyskał zgodę króla Polski Stefana Batorego na przekazanie starostwa stolnikowi bełskiemu Jakubowi Wożuczyńskiemu (herbu Godziemba), do cesji jednak nie doszło[548].

Świadek sporządzenia w Jarosławcu, 10 kwietnia 1580 roku, przez Jana Zamoyskiego dokumentu lokacyjnego miasta Zamościa nad Wieprzem. Wymieniany, jako starosta grabowiecki, z Ornatowic[549].

13 września 1585 roku król Polski Stefan Batory wyznaczył starostę grabowieckiego na jednego z komisarzy do rozstrzygnięcia sporu między Janem Zamoyskim a Stanisławem Żółkiewskim[550].

12 maja 1588 w Krakowie król Polski Zygmunt III Waza wydał zgodę na odstąpienie przez Piotra Cieciszowskiego, starostę grabowieckiego, swemu synowi Jerzemu – dożywotniego prawa do wsi i wójtostwa Miączyn oraz do sum na tych dobrach zapisanych. Cesji mógł dokonać przed dowolnymi księgami wieczystymi królestwa[551].

Rodzeństwo: Jan, Paweł, Jakub, Dorota[552].

Dzieci:

- Jerzy[553].
- Helena. Patrz hasło: Szamotulska Helena z Cieciszowskich /Cieciszowskich/.

2.312. Cieciszowski Stanisław /Cieciszewski/

Synowie: Jan, Aleksy[554].

2.313. Ciećko Paweł, 1859-1917

Zmarła, w wieku 58 lat – wg wykazu, 1 września 1917 roku. Pochowana na cmentarzu parafialnym w Grabowcu[555].

2.314. Ciemniewska Alfonsyna, 1823-

[544] Boniecki T.3, s. 170.
[545] Urzędnicy T.3 z.2, s. 109; Boniecki T.3, s. 164, 170.
[546] Stamirski, s. 12.
[547] Archiwum JZ T1, s. 439-442.
[548] Urzędnicy T.3 z.2, s. 109.
[549] Archiwum JZ T2, s. 382.
[550] Stamirski, s. 12, 13.
[551] AGAG, MK 134, k. 385-385v (Metryka Koronna).
[552] Urzędnicy T.3 z.2, s. 109; Boniecki T.3, s. 170
[553] AGAG, MK 134, k. 385-385v (Metryka Koronna).
[554] Wierzbowski T4.1, Nr 6567.
[555] APL APRG, sygn. 35/106/10/-/11, k. 157.

Instytut Historii im. Woj

Patrz hasło: Batowski Jan Konstanty.

2.315. Ciemniewska Eugenia Hiacynta Ignacja Antonina Marianna z Batowskich, 1816-

Urodziła się 29 grudnia 1816 roku w Łuszczowie (parafia r.l. Trzeszczany), córka Onufrego Antoniego i Petroneli z Bełżeckich (z Bełzca) małżonków Batowskich[556].

W akcie ślubu podano tylko dwa imiona (i w innej kolejności): Hiacynta Eugenia.

Mąż: Wojciech /nazwany Artur/ Ciemniewski. Patrz hasło: Ciemniewski Wojciech/Artur. Ślub odbył się w Świdnikach („wyjazdowy" z kościoła r.l. w Grabowcu) 24 lipca 1842 roku. Świadkami sporządzenia aktu zgonu byli: Kwiryn Ciemniewski (brat narzeczonego), Jan Batowski (brat narzeczonej).

2.316. Ciemniewska Izabella z Ruszczyców, 1783-

Urodziła się w 1783 roku (około)[557].

Mąż: Józef Ciemniewski. Patrz hasło: Ciemniewski Józef.

2.317. Ciemniewska Marianna Stanisława Teofila ze Skomorowskich, 1846-1931

Urodziła się 28 grudnia 1846 roku w Skomorochach Wielkich, córka Tomasza [Euzebiusza Tomasza] i Walerii [Walerii Korneli] z Ciemniewskich małżonków Skomorowskich. Rodzicami chrzestnymi byli: Antoni Ciemniewski i Salomea Żurawska. Mieszkała w Skomorochach Wielkich (-1878-)[558].

Zmarła 20 lutego 1931 roku we Włocławku.

Mąż: Andrzej Piotr Paweł Benedykt Ciemniewski. Patrz hasło: Ciemniewski Andrzej Piotr Paweł Benedykt. Ślub odbył się, 3 marca 1878 roku, w kościele r.l. w Grabowcu. Świadkami byli: Kazimierz Olszewski – arendarz dóbr Skomorochy Wielkie i Jakub Kolendowski – lekarz).

Marianna/Maria Prawdzic-Ciemniewska ze Skomorowskich, po śmierci swej siostry Wieńczysławy Janiny ze Skomorowskich, poślubiła wdowca po niej, zastępując matkę swej siostrzenicy Wieńczysławie. Po śmierci siostrzenicy w 1916 roku, opiekowała się jej dziećmi, zamieszkując ze swym zięciem i jego rodziną do swej śmierci, we Włocławku[559].

2.318. Ciemniewska Wieńczysława Nepomucena Julia ze Skomorowskich /Wieńczysława Janina/, 1852-1876

Urodziła się 16 maja 1849 roku w Skomorochach Wielkich, córka Tomasza [Euzebiusza Tomasza] i Walerii [Walerii Korneli] z Ciemniewskich małżonków Skomorowskich. Rodzicami chrzestnymi byli: Kazimierz Olszewski (lat 30), Filipina Świdzińska[560].

W akcie urodzenia podano imiona Nepomucena Julia, w akcie ślubu podano imiona Wieńczysława Nepomucena Julia, w akcie ślubu jak i urodzenia córki podano imiona: Wieńczysława Janina.

Zmarła 21 lutego 1876 roku w Ślipczu (parafia r.l. Hrubieszów).

Mąż: Andrzej Piotr Paweł Benedykt Ciemniewski. Patrz hasło: Ciemniewski Andrzej Piotr Paweł Benedykt). Ślub odbył się 29 września 1874 roku w kościele r.l. w Grabowcu. Świadkami ślubu byli: Michał Skomorowski (dziedzic folwarku Skomorochy Wielkie, lat 30),

[556] APL APRTrzeszczany, sygn. 35/1940/0/1/8, k. 1/1; APL APRG, sygn. 35/1824/0/2.4/58, k. 192/26.
[557] APL APRLublinMichała, sygn. 35/1858/0/1/4, k. 176/231.
[558] APZ APRG, sygn. 88/609/0/-/4, k. 119/15.
[559] Informacja Grażyny Ode.
[560] APL APRG, sygn. 35/1824/0/2.4/38, k. 24/71; APZ APRHrubieszów, sygn. 88/612/0/-/1, k. 11/19, 81/21.

Przy wykorzystywaniu proszę podawać: Kulik Renata, Kulik Henryk, „Grabowiecki Słownik Biograficzny", Instytut Historii im. Wojtka Kulika, https://rodzinakulik.eu/, v. 04.08.2024

Piotr Świdziński (dziedzic folwarku Skomorochy Wielkie, lat 32)[561].

2.319. Ciemniewski Antoni

Żona: Kornelia z Bochmińskich. Patrz hasło: Podczaska Kornelia z Bochmińskich, primo voto Ciemniewska, secundo voto Pawłowska[562].
Dzieci:
- Waleria Kornelia, 1812-1896. Patrz hasło: Skomorowska Waleria Kornelia z Ciemniewskich.
- Ignaca.
- Wiktoria Radziejowska Wiktoria z Ciemniewskich, 1814-.

2.320. Ciemniewski Adam

2.321. Ciemniewski Adam Wincenty

Herbu Prawdzic. Syn Józefa i Izabelli z Ruszczyców małżonków Ciemniewskich.

Decyzją Rady Stanu Królestwa Polskiego z dnia 15 marca 1841 roku został uznany za szlachcica dziedzicznego (herbu Prawdzic), który nabył ten tytuł przed ogłoszeniem prawa o szlachectwie[563].

2.322. Ciemniewski Andrzej Piotr Paweł Benedykt, 1850-

Urodził się 29 czerwca 1850 roku w miejscowości Bukowa Mała (parafia r.l. Sawin, pow. chełmski), syn Wojciecha /Artura/ i Hiacynty /Jacenty/ z Batowskich małżonków Ciemniewskich. Rodzicami chrzestnymi byli m.in.. Michał Lisowski i Henryka Teleżyńska. Mieszkał w miejscowości Łasków (-1878-; pow. włodzimierski)[564].

Dziedzic dóbr Ślipcze (-1874-1876-).

Miał dwie żony, które były siostrami.

Żona (I): Wieńczysława Nepomucena Julia (Wieńczysława Janina) ze Skomorowskich. Patrz hasło: Ciemniewska ze Skomorowskich (Wieńczysława Janina). Ślub w 1874 roku.
Dzieci:
- Wieńczysława Janina. Urodziła się 13 lutego 1876 roku w Ślipczu. Patrz hasło: Fopp Wieńczysława Janina z Ciemniewskich[565].

Żona (II): Marianna ze Skomorowskich. Patrz hasło: Ciemniewska Marianna Stanisława Teofila ze Skomorowskich. Ślub odbył się w 1878 roku.
Dzieci:
- Helena Julia, 1879-1904. Urodziła się w 1879 roku (około) w Ślipczu. Mieszkała w Lublinie. Zmarła, jako panna, 19 czerwca 1904 roku w Lublinie (parafia r.l. św. Jana w Lublinie). Pochowana na cmentarzu parafialnym w Lublinie, przy ulicy Lipowej (w grobowcu pochowana jest także Kornelia z Bochmińskich, primo voto Ciemniewska, secundo voto Pawłowska, tertio voto Podczaska). Świadkami sporządzenia aktu zgonu byli: Tadeusz Teleżyński (lat 74, utrzymujący się z własnych środków), Tadeusz Fopp (lat 22, student Warszawskiego Uniwersytetu)[566].

---

[561] APL APRG, sygn. 35/1824/0/2.4/73, k. 136/27.
[562] APL APRLublinJana, sygn. 35/1859/0/2.4/30, k. 37/155.
[563] APL DeputacjaSGL, sygn. 35/233/0/-/117, k. 2.
[564] APRSawin, Akta urodzeń, 1850-1880, k. 11/51; APZ APRHrubieszów, sygn. 88/612/0/-/1, k. 11/19; APL APRG, sygn. 35/1824/0/2.4/73, k. 136/27.
[565] APZ APRHrubieszów, sygn. 88/612/0/-/1, k. 11/19.
[566] APL APRLublinJana, sygn. 35/1859/0/2.4/89, k. 373/206; Tablica nagrobna na cmentarzu w Lublinie, przy

Instytut Historii im. Woj

- Stanisława Maria, 1883-1904. Urodziła się w 1883 roku (około) w Ślipczu. Zmarła, jako panna, 7 czerwca 1904 roku w Lublinie (parafia r.l. św. Jana w Lublinie). Świadkami sporządzenia aktu zgonu byli: Tadeusz Teleżyński (lat 75, utrzymujący się z własnych środków), Jan Serafin (lat 27, urzędnik)[567].
- Helena Julia, 1887-1904. Urodziła się w 1887 roku (około) w Ślipczu. Mieszkała w Lublinie, przy matce. Zmarła, jako panna, 29 grudnia 1904 roku w Lublinie (parafia r.l. św. Jana w Lublinie). Świadkami sporządzenia aktu zgonu byli: Tadeusz Teleżyński (lat 75, utrzymujący się z własnych środków), Tadeusz Fopp (lat 22, student Warszawskiego Uniwersytetu)[568].

2.323. Ciemniewski Franciszek, -1749, podstoli krasnostawski

Herbu Prawdzic.
Podstoli krasnostawski (25.07.1736/nominacja-ok. 22.10.1746/rezygnacja)[569].
Zmarł w 1749 roku.

Dzieci:
- Michał. Patrz hasło: Ciemniewski Michał.

2.324. Ciemniewski Franciszek

Herbu Prawdzic. Syn Józefa i Izabelli z Ruszczyców małżonków Ciemniewskich.

Decyzją Rady Stanu Królestwa Polskiego z dnia 25 sierpnia 1837 roku został uznany za szlachcica dziedzicznego (herbu Prawdzic), który nabył ten tytuł przed ogłoszeniem prawa o szlachectwie[570].

2.325. Ciemniewski Julian, członek rady wojewódzkiej

Członek, z powiatu hrubieszowskiego, Rady Wojewódzkiej Rządowej Komisji Województwa Lubelskiego (-1819-)[571].

2.326. Ciemniewski Józef

Łowczyc rozanieński (-1740-; rozaniensis)[572].
Żona: Marianna Sobieszczańska (-1740-)[573].

2.327. Ciemniewski Józef, 1767-, dziedzic dóbr Ślipcze

Urodził się w 1767 roku (około).
Dziedzic dóbr Ślipcze (-1810-1816-)[574].
Komisarz policji departamentu lubelskiego (-1811-)[575].
Kolator cerkwi r.g. Ślipcze (-1816-)[576].

---

ulicy Lipowej.
[567] APL APRLublinJana, sygn. 35/1859/0/2.4/88, k. 362/208.
[568] APL APRLublinJana, sygn. 35/1859/0/2.4/88, k. 445/451.
[569] Urzędnicy T.3 z.2, s. 206, 223.
[570] APL DeputacjaSGL, sygn. 35/233/0/-/117, k. 2.
[571] NoKP 1820, s. 259.
[572] APL TrybKorKról, sygn. 35/16/0/3.11/480, k. 252-261.
[573] APL TrybKorKról, sygn. 35/16/0/3.11/480, k. 252-261.
[574] LNNB, fond 45, cz. 1, sygn. 180, k. 73-75.
[575] APL APRLublinMichała, sygn. 35/1858/0/1/4, k. 176/231.
[576] APL ChKG, sygn. 35/95/0/6/147, k. 46; APL DeputacjaSGL, sygn. 35/233/0/-/117, k. 2.

Przy wykorzystywaniu proszę podawać: Kulik Renata, Kulik Henryk, „Grabowiecki Słownik Biograficzny", Instytut Historii im. Wojtka Kulika, https://rodzinakulik.eu/, v. 04.08.2024

Zmarł przed 1832 rokiem

Żona: Izabella z Ruszczyców. Patrz hasło: Ciemniewska Izabella z Ruszczyców.

Dzieci:

- Franciszek. Patrz hasło: Ciemniewski Franciszek.
- Adam Wincenty. Patrz hasło: Ciemniewski Adam Wincenty.
- Kwiryn, 1803-. Patrz hasło: Ciemniewski Kwiryn.
- Wilhelmina, 1804-. Patrz hasło: Urbańska Wilhelmina z Ciemniewskich.
- Augusta, 1804-. Patrz hasło: Łapińska Augusta z Ciemniewskich, primo voto Zamojska.
- Feliks Oskar, 1811-. Urodził się 26 maja 1811 roku w Lublinie[577].
- Wojciech /Artur/, 1816-. Patrz hasło: Ciemniewski Wojciech /Artur/.

2.328. Ciemniewski Kazimierz

Żona: Marianna z Szafrańskich[578].

Dzieci:

- Zofia, 1813-. Urodziła się 30 marca 1813 roku w Gdeszynie[579].

2.329. Ciemniewski Kwiryn, 1803-, dziedzic dóbr Ślipcze

Herbu Prawdzic. Urodził się w 1803 roku (około), syn Józefa i Izabelli z Ruszczyców małżonków Ciemniewskich[580].

Dziedzic dóbr Ślipcze (-1839-1843-)[581].

Żona: Julia z Suffczyńskich.

2.330. Ciemniewski Michał, podczaszy chełmski

Herbu Prawdzic. Syn Franciszka, podstolego krasnostawskiego.

Podstoli krasnostawski (22.10.1747/nominacja-05.05.1772/awans na podczaszego), podczaszy krasnostawski (05.05.1772/nominacja-01.08.1775/awans na podczaszego), podczaszy chełmski (01.08.1775/nominacja-19.11.1793-)[582].

2.331. Ciemniewski Wojciech /nazywany Artur/, 1816-1873

Herbu Prawdzic. Urodził się w 1816 roku (około) w Ślipczu, syn Józefa i Izabelli z Ruszczyców małżonków Ciemniewskich[583].

Dziedzic dóbr Świdniki (-1843-; zapewne z grzeczności, ?), Bukowa Mała (-1845-29.04.1873).

Decyzją Rady Stanu Królestwa Polskiego z dnia 25 sierpnia 1837 roku został uznany za szlachcica dziedzicznego (herbu Prawdzic), który nabył ten tytuł przed ogłoszeniem prawa o szlachectwie[584].

Zmarł 29 kwietnia 1873 roku w miejscowości Bukowa Mała, w wieku 56 lat[585].

Żona: Eugenia Hiacynta Ignacja *Janina* Marianna z Batowskich /nazywana Jacenta/.

Dzieci:

[577] APL APRLublinMichała, sygn. 35/1858/0/1/4, k. 176/231.
[578] APL APRG, Księga UMZ 1813.
[579] APL APRG, Księga UMZ 1813.
[580] APL APRG, sygn. 35/1824/0/2.4/58, k. 192/26.
[581] APL APRG, sygn. 35/1824/0/2.4/55, k. 1040/76; APL APGŚlipcze, sygn. 35/2144/0/2.4/38, k. 45/4.
[582] Urzędnicy T.3 z.2, s. 170, 205, 206, 223.
[583] APL APRG, sygn. 35/1824/0/2.4/58, k. 192/26.
[584] APL DeputacjaSGL, sygn. 35/233/0/-/117, k. 2.
[585] APL APRSawin, sygn. 35/1917/0/2.4/69, k. 84/43.

Instytut Historii im. Woj

- Lucjan Wiktor Onufry Kwiryn Ignacy, 1843-1845. Urodził się 30 czerwca 1843 roku w Świdnikach. Rodzicami chrzestnymi byli: Kwiryn Ciemniewski (dziedzic Ślipcza) i Petronela Batowska, Onufry Batowski (dziedzic dóbr Świdniki) i Julia Ciemniewska oraz Leopold Ruszczyc (dziedzic …) i Waleria Skomorowska. Zmarł, jako Witold Lucjan, 14 sierpnia 1845 roku w miejscowości Bukowa Mała[586].
- Andrzej Piotr Paweł Benedykt, 1850-. Patrz hasło: Ciemniewski Andrzej Piotr Paweł Benedykt.
- Gabriela Irena, 1851-1851. Urodziła się 19 października 1851 roku w miejscowości Bukowa Mała (w akcie urodzenia podano: córka Artura i Hiacynty z Batowskich). Zmarła 21 października 1851 roku w miejscowości Bukowa Mała[587].
- Stefania Gertruda, 1854-1922. Urodziła sią 17 marca 1854 roku w miejscowości Bukowa Mała (w akcie urodzenia podano: córka Wojciecha i Hiacynty z Batowskich). Zmarła 4 lutego 1922 roku w Lublinie, jako panna, w wieku 68 lat (w akcie zgonu podano: córka Artura Andrzeja i Wincentyny)[588].
- Antonina Marianna Izabela, 1856-1920. Urodziła się 17 stycznia 1856 roku w miejscowości Bukowa Mała (pow. chełmski; w akcie podano: córka Artura i Hiacynty z Batowskich). Zmarła 31 października 1920 roku w Lublinie, jako panna, w wieku 64 lat (w akcie zgonu podano imiona: Maria Izabela)[589].

2.332. Cieplińska Tatiana/Tacjanna z Czauszów

Córka Teodora i Marianny małżonków Czausz[590].
Maż: Grzegorz Ciepliński. Patrz hasło: Ciepliński Grzegorz.

2.333. Ciepliński Jan, 1792-, szynkarz w Ornatowicach

Urodził się w 1792 roku (około).
Szynkarz w Ornatowicach (-1832-)[591].

2.334. Ciepliński Jan, 1801-, murarz

Urodził się w 1801 roku w Krasnobrodzie, syn Tomasza i Marianny z Nieklajów. Murarz w Szystowicach (-1859-)[592].
Żona (II): Marianna Stelaj. Urodziła się w 1818 roku w Gdeszynie[593].

2.335. Ciepliński Grzegorz, mieszczanin grabowiecki

Obywatel wsi Grabowiec-Góra. Posiadał około „ćwierci" pola ornego[594].
25 czerwca 1773 roku kupuje, razem z żoną Tatianą, półćwiartek, rozpoczynający się od folwarków a kończący się na równi z innymi, od Eliasza i Katarzyny małżonków Kaparskich[595].
W 1775 roku kupuje razem z żoną Tatianą, półćwiartek pola, leżący przy drodze

[586] APL APRG, sygn. 35/1824/0/2.4/55, k. 1040/76; APL APRSawin, sygn. 35/1917/0/2.4/42, k. 42/48.
[587] APL APRSawin, sygn. 35/1917/0/2.4/48, k. 41/56, 81/48.
[588] APRLublinJana, Akta zgonów, 1918-1923, k. 268/34; APRSawin, Akta urodzeń, 1850-1880, k. 94/21.
[589] APRLublinJana, Akta zgonów, 1918-1923, k. 173/513; APRSawin, Akta urodzeń, 1850-1880, k. 122/12.
[590] APL AMG, sygn. 35/32/0/-/9, k. 152; APL AMG, sygn. 35/32/0/-/14, k. 218, 219.
[591] APL APRG, sygn. 35/1824/0/2.4/61, k. 60/98.
[592] Kopia dokumentu z 1859 ze zbiorów Andrzeja Karczmarczuka.
[593] Kopia dokumentu z 1859 ze zbiorów Andrzeja Karczmarczuka.
[594] APL AMG, sygn. 35/32/0/-/14, k. 218, 219.
[595] APL AMG, sygn. 35/32/0/-/9, k. 182.

Przy wykorzystywaniu proszę podawać: Kulik Renata, Kulik Henryk, „Grabowiecki Słownik Biograficzny", Instytut Historii im. Wojtka Kulika, https://rodzinakulik.eu/, v. 04.08.2024

„Zagajnej”, od Jana i Marianny małżonków Chitrenia[596].

5 maja 1785 roku kupuje, razem z żoną Paraskiewą, półćwiartek pola w Grabowcu od Jana i Oryni małżonków Zbirowskich[597].

17 lutego 1787 roku kupuje, razem z żoną Paraskiewą, półćwiartek pola w Grabowcu od Stanisława i Anny małżonków Krzyszczuków[598].

29 maja 1788 roku sporządza testament, który zięć Grzegorz Giera przedłożył w urzędzie miasta Grabowca[599].

Żona (I): Tatiana/Tacjanna z Czauszów (-1773-1775-)[600]. Patrz hasło: Cieplińska Tatiana/Tacjanna z Czauszów.

Dzieci[601]:

- Fedor (-1788-),
- Jewdokia (-1788-),
- Paraszka. Patrz hasło: Giera Paraszka z Cieplińskich.
- Xenia (-1788-).

Żona (II): Paraszka z Kaparskich (Paraskiewa;-1785-1787-)[602].

Dzieci[603]:

- Jakim (-1788-),
- Marianna (-1788-).

2.336. Ciesielska Anna z Potockich

2.337. Ciesielska Anna z Wydżgów

Zmarła grubo przed 1751 rokiem[604].

Mąż: Antoni Ciesielski. Patrz hasło: Ciesielski Antoni.

2.338. Ciesielska Helena z Polanowskich, primo voto Skawińska

Wzmiankowana, jako wdowa po Skawińskim i Ciesielskim, w księgach grodzkich bełskich (-1751-)[605].

Matka chrzestna Wojciecha Jana Nepomucena Szydłowskiego (1758), Marcellina Macieja Kazimierza Szydłowskiego (1758)[606].

Współsukcesor Kazimierza Tadeusza Polanowskiego[607].

Mąż (I): Tomasz Skawiński. Patrz hasło: Skawiński Tomasz.

Mąż (II): Antoni Ciesielski. Patrz hasło: Ciesielski Antoni.

2.339. Ciesielska Waleria z Dybzińskich, 1854-

Urodziła się 24 grudnia 1854 roku w Siedliszczu, córka Szymona (ślusarza w Siedliszczu)

[596] APL AMG, sygn. 35/32/0/-/12, k. 20.
[597] APL AMG, sygn. 35/32/0/-/12, k. 264.
[598] APL AMG, sygn. 35/32/0/-/12, k. 304.
[599] APL AMG, sygn. 35/32/0/-/14, k. 218, 219.
[600] APL AMG, sygn. 35/32/0/-/9, k. 182; APL AMG, sygn. 35/32/0/-/14, k. 218, 219.
[601] APL AMG, sygn. 35/32/0/-/14, k. 218, 219.
[602] APL AMG, sygn. 35/32/0/-/12, k. 304; APL AMG, sygn. 35/32/0/-/14, k. 218, 219.
[603] APL AMG, sygn. 35/32/0/-/14, k. 218, 219.
[604] LNNB, fond 91, sygn. 50, t. 4, k. 33.
[605] LNNB, fond 91, sygn. 50, t. 4, k. 33.
[606] AGAD, KsMetrDiecLwów, sygn. 1/301/1154, k. 3.
[607] LNNB, fond 91, sygn. 50, t. 4, k. 363.

Instytut Historii im. Woj

i Marianny z Kaczyńskich małżonków Dybzińskich[608].

Mąż: Seweryn Ciesielski. Patrz hasło: Ciesielski Seweryn. Ślub odbył się, 15 lutego 1874 roku, w kościele r.l. w Hrubieszowie (parafia r.l. Hrubieszów).

2.340. Ciesielski Antoni, -1751, cześnik grabowiecki

Herbu Jastrzębiec. Syn Stanisława i Marii Anny Małyńskiej[609].

Cześnik mielnicki (1722), cześnik grabowiecki (nominacja 24.07.1736-przed 29.01.1751)[610].

Pochowany 29 stycznia 1751 roku w kościele Bernardynów w Sokalu[611]. Mowę pogrzebową wygłosił ordynariusz oo. Bernardynów w Sokalu kaznodzieja ks. Stefan Wilczyński[612].

Żona (I): Anna z Wydżgów. Patrz hasło: Ciesielska Anna z Wydżgów.

Dzieci:

- Franciszek. Patrz hasło: Ciesielski Franciszek.
- Tadeusz. Patrz hasło: Ciesielski Tadeusz.
- Maciej. Wzmiankowany w księgach grodzkich bełskich w 1751 roku[613]. Wstąpił do zakonu kapucynów, przyjął imię Rajmund[614].
- Agata. Patrz hasło: Jordan Agata z Ciesielskich.

Żona (II): Helena z Polanowskich, primo voto Skawińska. Patrz hasło: Ciesielska Helena z Polanowskich, primo voto Skawińska

Dzieci[615]:

- Ignacy (-1751-)[616].
- Stanisław (-1751-)[617].
- Jakub (-1751-)[618].
- Wawrzyniec (-1751-)[619].
- Elżbieta (-1751-1764-)[620]. Matka chrzestna Wojciecha Jana Nepomucena Szydłowskiego (1758)[621]. Matka chrzestna Hiacentego Ludwika Rocha Łysakowskiego (1764)[622].
- Marianna. Patrz hasło: Strzemińska Marianna z Ciesielskich.
- Brygida. Patrz hasło: Radzimińska Brygida z Ciesielskich.
- Teresa (-1751-)[623].

2.341. Ciesielski Franciszek, podwojewodzi bełski

Syn Antoniego i Anny z Wydżgów małżonków Ciesielskich[624].

---

608 APL APRHrubieszów, sygn. 35/1829/0/2.4/64, k. 97/5.
609 Uruski T.2, s. 317.
610 Urzędnicy T.3 z.2, s. 105, 222; Uruski T.2, s. 317; LNNB, fond 91, sygn. 50, t. 4, k. 33, 179, 363.
611 Urzędnicy T.3 z.2, s. 105, 222.
612 Estreicher T3, s. 8.
613 LNNB, fond 91, sygn. 50, t. 4, k. 33.
614 Uruski T.2, s. 317; Boniecki T.3, s. 200.
615 Uruski T.2, 1905, s. 317; Boniecki T.3, s. 200.
616 LNNB, fond 91, sygn. 50, t. 4, k. 33, 332.
617 LNNB, fond 91, sygn. 50, t. 4, k. 33, 332.
618 LNNB, fond 91, sygn. 50, t. 4, k. 33, 332.
619 LNNB, fond 91, sygn. 50, t. 4, k. 33, 332.
620 LNNB, fond 91, sygn. 50, t. 4, k. 33, 332.
621 AGAD, KsMetrDiecLwów, sygn. 1/301/1154, k. 3.
622 AGAD, KsMetrDiecLwów, sygn. 1/301/1154, k. 53.
623 LNNB, fond 91, sygn. 50, t. 4, k. 33.
624 LNNB, fond 91, sygn. 50, t. 4, k. 33, 333.

Przy wykorzystywaniu proszę podawać: Kulik Renata, Kulik Henryk, „Grabowiecki Słownik Biograficzny”, Instytut Historii im. Wojtka Kulika, https://rodzinakulik.eu/, v. 04.08.2024

Podstoli podolski (-1761-), podwojewodzi bełski (-1751-1761-)[625].

Ojciec chrzestny Tekli Deodaty Heleny Dominiki Klary Szydłowskiej, córki Ksawerego i Marianny z Polanowskich małżonków Szydłowskich (1761)[626].

2.342. Ciesielski Franciszek, 1785-, dziedzic części dóbr Bereść

Urodził się w 1785 roku (około).

Dziedzic dóbr Bereść (-1820-)[627].

2.343. Ciesielski Franciszek, 1782-, dziedzic dóbr Krupe

Urodził się w 1782 roku (około).

Dziedzic dóbr Krupe (-1832-)[628].

2.344. Ciesielski Marcin

2.345. Ciesielski Michał, 1814-, kucharz w Bereściu

Urodził się w 1814 roku (około).

Kucharz w Bereściu (-1854-). Szewc w Modryniu (--)[629].

Żona: Marianna z Listowskich. Urodziła się w 1824 roku (około).

Dzieci:

- Seweryn, 1854-. Patrz hasło: Ciesielski Seweryn.

2.346. Ciesielski Seweryn, 1854-, szewc w Modryniu

Urodził się 5 stycznia 1854 roku w Bereściu, syn Michała i Marianny z Listowskich małżonków Ciesielskich[630].

Szewc w Modryniu (-1874-).

Żona: Waleria z Dybzińskich. Patrz hasło: Ciesielska Waleria z Dybzińskich.

2.347. Ciesielski Stanisław

2.348. Ciesielski Stanisław, pułkownik

Pułkownik (-1810-).

Świadek sporządzenia aktu ślubu Eustachego Mateusza Jawornickiego i Teresy Korduli Wiktorii Mier (18.11.1810, Włostowice, współcześnie dzielnica Puław)[631].

2.349. Ciesielski Tadeusz

Syn Antoniego i Anny z Wydżgów małżonków Ciesielskich[632].

W 1762 roku Tadeusz zapisał w grodzie grabowieckim 10000 florenów swojej żonie Barbarze z Mukańskich. W 1801 roku odstąpili pewną sumę (z powyższej) Strzemińskiemu[633].

[625] AGAD, KsMetrDiecLwów, sygn. 1/301/1154, k. 30; LNNB, fond 91, sygn. 50, t. 4, k. 333.
[626] AGAD, KsMetrDiecLwów, sygn. 1/301/1154, k. 30.
[627] APL APGB, sygn. 35/1619/0/1/8, k. 13/27.
[628] APL APRPawłów, sygn. 35/1893/0/2.4/35, k. 28/68.
[629] APL APRG, sygn. 35/1824/0/2.4/56, k. 661/3.
[630] APL APRG, sygn. 35/1824/0/2.4/56, k. 661/3; APL APRHrubieszów, sygn. 35/1829/0/2.4/64, k. 97/5.
[631] APL APRWłostowice, sygn. 35/1957/0/1/15, k. 19/27.
[632] LNNB, fond 91, sygn. 50, t. 4, k. 33, 333.
[633] Boniecki T.3, s. 201.

Instytut Historii im. Wo

Żona: Barbara z Mukańskich.
Dzieci[634]:
- Ignacy.
- Józef.
- Jan.
- Joachim.
- Franciszek.
- Bartłomiej.
- Anna. Mąż: Wasilewski.
- Katarzyna. Maż: Żółtowski.

2.350. Cieszanowski Benedykt, 1744-1804, gajowy w Grabowcu

Urodził się w 1744 roku (około).
Obywatel grabowiecki. Gajowy lasów miejskich grabowieckich (1789-). Przed objęciem obowiązków złożył przysięgę, przed rajcami, sumiennej pracy[635].
Zmarł, w wieku 60 lat, 25 marca 1804 roku w Grabowcu[636].

2.351. Cieszkowska Albina Apolonia Teresa ze Świrskich

Urodziła się 2 marca 1791 roku (parafia r.l. Zamość), córka Józefa Kalasantego i Scholastyki ze Szlubowskich małżonków Świrskich[637].
Mąż: Ignacy Cieszkowski. Patrz hasło: Cieszkowski Ignacy.

2.352. Cieszkowska Anna Teresa z Kołudzkich

Herbu Pomian.
Dziedziczka dóbr Częstoborowice[638].
Mąż: Aleksander Felicjan Cieszkowski. Patrz hasło: Cieszkowski Aleksander Felicjan.

2.353. Cieszkowska Henryka z Krasickich

Herbu Rogala. Z hrabiów Krasickich[639].
Mąż: Stanisław Cieszkowski. Patrz hasło: Cieszkowski Stanisław.

2.354. Cieszkowska Magdalena Wanda z Czackich

Z hrabiów Czackich.
Dziedziczka dóbr Teptiuków (-1874-)[640].
Mąż: Roman Cieszkowski. Patrz hasło: Cieszkowski Roman.

2.355. Cieszkowska Maria (Horodło)

Członek rzeczywisty Lubelskiego Towarzystwa Dobroczynności (-1905-)[641].

---

634 Boniecki T.3, s. 201.
635 APL AMG, sygn. 35/32/0/-/14, k. 191, 192.
636 APL APRG, sygn. 35/106/10/-/23.
637 APL APRCzułczyce, sygn. 35/1810/0/1/1, k. 1/1.
638 WiadLub 1926, Nr 4, s. 119-121; Niesiecki T. 3, s. 123-133.
639 APZ APRHrubieszów, sygn. 88/612/0/-/2, k. 70/19
640 APL APRHrubieszów, sygn. 35/1829/0/2.4/62, k. 80/15.
641 Rocznik LTD 1905, s. 5.

Przy wykorzystywaniu proszę podawać: Kulik Renata, Kulik Henryk, „Grabowiecki Słownik Biograficzny”, Instytut Historii im. Wojtka Kulika, https://rodzinakulik.eu/, v. 04.08.2024

Uczestniczyła w Wystawie Rolniczo-Przemysłowej w Lublinie w 1901 roku. Otrzymała złoty medal za koronki ręczne[642].

2.356. Cieszkowska Michalina

Matka chrzestna Zofii Anny Domher (1880)[643].

2.357. Cieszkowska Regina z Wierzbickich

Wzmiankowana w księgach grodzkich bełskich (-1636-)[644].

2.358. Cieszkowska Zofia z Kickich

Urodziła się w 1790 roku (około), córka Augusta i Marianny z *Kowalkowskich* małżonków Kickich[645].

Mąż: Paweł Cieszkowski. Patrz hasło: Cieszkowski Paweł.

2.359. Cieszkowski Aleksander Felicjan

Herbu Dołęga.

Dziedzic dóbr Częstoborowice (-1708)[646].

Podkomorzy czernihowski[647].

Fundator murowanego kościoła w Częstoborowicach[648].

Zmarł w 1708 roku.

Żona (I): *Karp*[649].

Żona (II): Rusiecka. Kasztelanka mińska[650].

Żona (III): Anna Teresa z Kołudzkich. Patrz hasło: Cieszkowska Anna Teresa z Kołudzkich.

2.360. Cieszkowski Aleksander, wojski łukowski

Herbu Dołęga.

Wojski łukowski (22.02.1710/nominacja-)[651].

2.361. Cieszkowski Antoni, pisarz grodzki grabowiecki

Pisarz grodzki grabowiecki (-1731-)[652].

2.362. Cieszkowski Ignacy, 1775-

Urodził się w 1775 roku (około). Mieszkał we wsi Staw (parafia r.l. Czułczyce)[653].

---

642 Gazeta Rolnicza, 1901, Nr 39, s. 17.
643 APZ APRHrubieszów, sygn. 612/0/-/5, k. 23/6.
644 LNNB, fond 91, sygn. 50, k. 49.
645 APL APRKrasnystaw, sygn. 35/1849/0/1/8, k. 145/147.
646 Niesiecki T. 3, s. 123-133.
647 WiadLub 1926, Nr 4, s. 119-121.
648 Niesiecki T. 3, s. 123-133.
649 Niesiecki T. 3, s. 123-133.
650 Niesiecki T. 3, s. 123-133.
651 Urzędnicy T. 4 Z. 4, s. 107.
652 APL KG Krasnystaw, sygn. 35/5/0/47, k. 876.
653 APL APRCzułczyce, sygn. 35/1810/0/1/1, k. 1/1.

Instytut Historii im. Woj

Żona: Albina Apolonia Teresa ze Świrskich. Patrz hasło: Cieszkowska Albina Apolonia Teresa ze Świrskich.
Dzieci:
- Joanna Maria Teresa, 1812-. Urodziła się 13 stycznia 1812 roku we wsi Staw (parafia r.l. Czułczyce). Świadkami sporządzenia aktu urodzenia byli: Ignacy Szlubowski (lat 35) i lekarz Wilhelm Edward Wahlbourg (lat 45, Miedzyrzecz Podlaski)[654].

2.363. Cieszkowski Karol, 1828-, właściciel dóbr Horodło

Urodził się w 1828 roku (około).
Dziedzic dóbr Wieniawka (-1877), Horodło (-1884-)[655].
W 1884 roku, jako właściciel dóbr Horodło, został członkiem założycielem „Pierwszego Stowarzyszenia Ziemian Hrubieszowskich”[656].
Żona: Maria z Chrzanowskich[657].
Dzieci:
- Zofia, 1874-. Patrz hasło: Wierzbicka Zofia z Cieszkowskich.
- Helena Maria Kajetana, 1878-. Patrz hasło: Breza Helena Maaria Kajetana z Cieszkowskich.

2.364. Cieszkowski Leon, 1839-, dziedzic dóbr Żywotówka

Urodził się w 1839 roku (około).
Dziedzic dóbr Żywotówka (-1902-; pow. *łopowiecki*, gubernia kijowska; współcześnie: rejon oratowski, obwód winnicki, Ukraina)[658].
Świadek ślubu Leona Franciszka Pawła Wierzbickiego z Zofią z Cieszkowskich (1902)[659].

2.365. Cieszkowski M.

Właściciel folwarków w gminie Werbkowice: Janki (-1904-), Martin (-1904-)[660].

2.366. Cieszkowski Paweł, właściciel dóbr Orłów Drewniany, Surhów

Hrabia. *Syn Floriana i Katarzyny z Bobrownickich małżonków Cieszkowskich*. Mieszkał w Orłowie Drewnianym (-1815-)[661].
Dziedzic dóbr Surhów (-1815-1823-).
Fundator, wraz z żoną, murowanego kościoła w Surhowie.
Świadek ślubu Franciszka Kickiego z Marianną z Rzeczyckich (1815)[662].
Radca departamentu siedleckiego (-1815-)[663].
Deputowany na Sejm Królestwa Polskiego z okręgu gminnego powiatu krasnostawskiego

[654] APL APRCzułczyce, sygn. 35/1810/0/1/1, k. 1/1.
[655] APZ APRHorodło, sygn. 88/611/0/-/2, k. 10/45.
[656] GW 1884, Nr 93, s. 2; KW 1884, Nr 112b, k. 1.
[657] APZ APRHorodło, sygn. 88/611/0/-/26, k. 67/1.
[658] APZ APRHorodło, sygn. 88/611/0/-/26, k. 67/1.
[659] APZ APRHorodło, sygn. 88/611/0/-/26, k. 67/1.
[660] KAL 1905, s. 66-69.
[661] APL APRKrasnystaw, sygn. 35/1849/0/1/8, k. 145/147; Historia parafii umieszczona w przedsionku kościoła w Surhowie (maszynopis).
[662] APL APRRachanie, sygn. 35/1904/0/1/9, k. 41/1.
[663] APL APRRachanie, sygn. 35/1904/0/1/9, k. 41/1.

Przy wykorzystywaniu proszę podawać: Kulik Renata, Kulik Henryk, „Grabowiecki Słownik Biograficzny”, Instytut Historii im. Wojtka Kulika, https://rodzinakulik.eu/, v. 04.08.2024

województwa lubelskiego (1830-1831)[664].

Żona: Zofia z Kickich. Patrz hasło: Cieszkowska Zofia z Kickich.

Dzieci:

- Marianna Gabriela Hermenegilda Anna Petronela, 1815- (w metryce podano trzecie imię Remenegilda). Urodziła się 16 września 1815 roku w Orłowie Drewnianym (parafia r.l. Krasnystaw)[665].

2.367. Cieszkowski Roman

Urodził się w 1829 roku (około).

Dziedzic dóbr Iwanicze (-1877-; pow. włodzimierski, woj. wołyńskie)[666].

Członek Towarzystwa Osad Rolnych i Przytułków Rzemieślniczych (-1879-1881-)[667].

2.368. Cieszkowski Roman, dziedzic dóbr Teptiuków

Mieszkał w Sielcu (-1856-; parafia r.l. Sielec, gub. wołyńska)[668].

Dziedzic dóbr Teptiuków (-1874-)[669].

Żona: Magdalena Wanda z Czackich. Patrz hasło: Cieszkowska Magdalena Wanda z Czackich.

Dzieci:

- Maria Henryka Augusta, 1854-. Patrz hasło: Kaczkowska Maria Henryka Augusta z Cieszkowskich.
- Ewa Franciszka Julia, 1856-. Urodziła się 2 lutego 1856 roku w Sielcu (parafia r.l. Sielec, gub. wołyńska). Rodzicami chrzestnymi byli: Władysław Czacki i Barbara Maria Czacka (żona Feliksa Czackiego), Feliks Czacki i Ewa Karnicka (żona Feliksa Karnickiego) oraz Feliks Karnicki i Pelagia Czacka (wdowa)[670].
- Zygmunt Filip (…) /trojga imion/, 1860-1877. Urodził się 21 czerwca 1860 roku w Sielcu (parafia r.l. Sielec, gub. wołyńska). Zmarł 10 lipca 1877 roku[671].

2.369. Cieszkowski Stanisław, dziedzic dóbr Ochnówka

Herbu Dołęga. Dziedzic dóbr Ochnówka (pow. włodzimierski, gub. wołyńska)[672].

Żona: Henryka z hrabiów Krasickich.

Dzieci:

- Teodor Leon. Powstaniec styczniowy.
- Maria. Patrz hasło: Łobaczewska Maria z Cieszkowskich.

2.370. Cieśla Bazyli, mieszczanin grabowiecki

W 1749 roku sprzedaje, razem z żona Marianną, grunt dziedziczny tzw. „Mąkowska" (leżący pomiędzy wypustem a folwarkami) Janowi i Annie małżonkom Małeckim[673].

Żona: Marianna z *Wołków* (-1749-).

---

[664] Odręczny wykaz posłów i deputowanych na Sejm Królestwa Polskiego w 1830 roku.
[665] APL APRKrasnystaw, sygn. 35/1849/0/1/8, k. 145/147.
[666] APZ APRHrubieszów, sygn. 88/612/0/-/2, k. 70/19.
[667] Rocznik TORPR 1879, s. XXIV; Rocznik TORPR 1881, s. XXIV.
[668] AGAD, KsMetrDiecŁuck, sygn. 1/436/588, k. 4/4.
[669] APL APRHrubieszów, sygn. 35/1829/0/2.4/62, k. 80/15.
[670] AGAD, KsMetrDiecŁuck, sygn. 1/436/588, k. 4/4.
[671] AGAD, KsMetrDiecŁuck, sygn. 1/436/593, k. 14/14.
[672] APZ APRHrubieszów, sygn. 88/612/0/-/2, k. 70/19.
[673] APL AMG, sygn. 35/32/0/-/6, k. 205.

Instytut Historii im. Woj

2.371. Cieśla Jan, 1883-, kowal w Dańczypolu

Urodził się w 1883 roku (około).
Kowal w Dańczypolu (-1918-)[674].
Żona: Łucja z Mazurkiewiczów. Patrz hasło: Cieśla Łucja z Mazurkiewiczów.
Dzieci:
- Leokadia, 1918-. Urodziła się 9 lipca 1918 roku w Dańczypolu[675].

2.372. Cieśla Józef, mieszczanin grabowiecki

4 lipca 1769 roku uzyskuje zgodę władz miasta na wybudowanie chałupy („do rozwalenia") i stajenki („na chudobę") na wypuście naprzeciwko folwarku „Czauszowskiego"[676].

2.373. Cieśla Łucja z Mazurkiewiczów, 1890-

Urodziła się w 1890 roku (około).
Rodzina, patrz hasło: Mazurkiewicz Franciszek[677].
Mąż: Jan Cieśla. Patrz hasło: Cieśla Jan.

2.374. Cieśla Władysław, komendant rejonu AK

Urodził się 13 września 1914 roku. Student prawa na Uniwersytecie Warszawskim. Pierwszy komendant III rejonu AK (Grabowiec, Uchanie, Mołodiatycze). Pseudonim „Baryka"[678].
Zmarł, na gruźlicę, 9 maja 1943 roku. Pochowany na cmentarzu parafialnym w Zawalowie.

2.375. Cieślik Halina, nauczyciel w Hrubieszowie

Nauczycielka Szkoły Powszechnej w Hrubieszowie (-31.08.1937), Szkoły Powszechnej w Jastkowie (-1.09.1937-)[679].

2.376. Cieśluk Paweł, mieszczanin grabowiecki

Mieszczanin grabowiecki (-1768-1774-)[680].
W 1774 roku kupuje, razem z żoną, połowę półćwiartka pola, rozpoczynającego się od drogi Zamojskiej a kończącego się na równi z innymi, od Grzegorza i Jadwigi małżonków Baran[681].

2.377. Cieślińska Anna z Zaleszczan /Zalewskich/

Urodziła się w 1761 roku (około).
Zmarła, jako wdowa, w wieku 67 lat, 4 marca 1828 roku w Grabowcu. Pozostawiła po

674 APRG, Księga urodzeń, 1912-1920, k. 379/126.
675 APRG, Księga urodzeń, 1912-1920, k. 379/126.
676 APL AMG, sygn. 35/32/0/-/10, k. 117.
677 APRG, Księga urodzeń, 1912-1920, k. 379/126.
678 Tablica nagrobna na cmentarzu parafialnym w Zawalowie.
679 DzUrz KOSL 1937, Nr 1, poz. 15.
680 APL AMG, sygn. 35/32/0/-/10, k. 45.
681 APL AMG, sygn. 35/32/0/-/12, k. 6.

Przy wykorzystywaniu proszę podawać: Kulik Renata, Kulik Henryk, „Grabowiecki Słownik Biograficzny", Instytut Historii im. Wojtka Kulika, https://rodzinakulik.eu/, v. 04.08.2024

sobie dwie córki. Zgon zgłosił m.in. zięć Antoni Krzyszczuk[682].

Mąż: Paweł Cieśliński. Patrz hasło: Cieśliński Paweł.

2.378. Cieślińska Chwenna z Morozków, primo voto Orzechowska

Córka Andrzeja i Hanny małżonków Morozków[683].

18 października 1787 roku sprzedaje, przy asyście męża Tymoteusza Orzechowskiego, dwa kawałki pola otrzymane po rodzicach – Zofii Ordasiewicz, żonie Sawki Ordasiewicza[684].

24 sierpnia 1795 roku, jako wdowa po Tymoteuszu Orzechowski, przy asyście drugiego męża Walentego Cieślińskiego, sprzedaje półgrunt (z chałupą i stodołą), leżący pomiędzy wypustem miejskim a drogą Skierbieszowską, oraz folwark, leżący przy gruntach miejskich Onyszkowi i Jewdokii małżonkom Orzechowskim[685].

Mąż (I): Tomasz/Tymoteusz Orzechowski (-1786-1794-). Patrz hasło: Orzechowski Tomasz/Tymoteusz.

Maż (II): Walenty Cieśliński (-1795-). Patrz hasło: Cieśliński Walenty.

2.379. Cieśliński Franciszek, 1834-, oficjalista ordynacji zamojskiej

Urodził się w 1834 roku (około).

Oficjalista ordynacji Zamoyskiej (-1863-)[686].

Żona: Tekla z domu Plate.

Dzieci:

- Maria Stefania z domu Pożerska Maria Stefania z Cieślińskich[687].

2.380. Cieśliński Paweł, 1748-1798, mieszczanin grabowiecki

Urodził się w 1748 roku (około).

Zmarł, w wieku 50 lat, 24 marca 1798 roku w Grabowcu[688].

Żona: Anna z Zaleszczan/Zalewskich/Zaleskich. Patrz hasło: Cieślińska Anna z Zaleszczan/Zalewskich

Dzieci:

- Kazimierz, 1785-. Urodził się 1 marca 1785 roku w Grabowcu[689].
- Tomasz, 1786-. Urodził się 18 grudnia 1786 roku w Grabowcu[690].
- Barbara, 1787-. Patrz hasło: Krzyszczuk Barbara z Cieślińskich.
- Marianna, 1793-. Urodziła się 3 kwietnia 1793 roku w Grabowcu. Zmarła 17 kwietnia 1797 roku w Grabowcu[691].
- Marianna, 1797-. Urodziła się 20 czerwca 1797 roku w Grabowcu[692].

2.381. Cieśliński Walenty, mieszczanin grabowiecki

---

682 APL APRG, sygn. 351824/0/2.4/60, k. 134/75.
683 APL AMG, sygn. 35/32/0/-/12, k. 128; APL AMG, sygn. 35/32/0/-/14, k. 38-41; APL AMG, sygn. 35/32/0/-/15, k. 8, 14, 15.
684 APL AMG, sygn. 35/32/0/-/12, k. 341.
685 APL AMG, sygn. 35/32/0/-/16, k. 46.
686 APZ APRHrubieszów, sygn. 88/612/0/-/10, k. 75/23.
687 APZ APRHrubieszów, sygn. 88/612/0/-/10, k. 75/23.
688 APL APRG, sygn. 35/106/10/-/23.
689 APL APRG, sygn. 35/106/10/-/21.
690 APL APRG, sygn. 35/106/10/-/23.
691 APL APRG, sygn. 35/106/10/-/23.
692 APL APRG, sygn. 35/106/10/-/23.

Instytut Historii im. Wo

Mieszczanin grabowiecki (-1795-1795-)[693].

Żona: Chwenna. Patrz hasło: Cieślińska Chwenna z Morozków, primo voto Orzechowska.

2.382. Cigel Mordko Leyba, 1872-, handlarz w Grabowcu

Urodził się w 1872 roku (około).

Handlarz w Grabowcu (-1914-)[694].

Żona: Chana z Zaców. Urodziła się w 1883 roku (około).

Dzieci:

- Szaja Lejzor, 1914-. Urodził się 16 października 1914 roku w Grabowcu.

2.383. Cimiński Józef, 1803-, leśniczy /MK/

Urodził się w 1803 roku (około).

Leśniczy w Komarowie (-1831-)[695].

2.384. Cisak Henryk, wójt gminy Komarów

Wójt gminy Komarów (1991-1995)[696].

2.385. Cisło Jan, 1833-, tkacz

Urodził się w 1833 roku (około).

Tkacz w Grabowcu (-1862-)[697].

Żona: Agata Panas. Urodziła się w 1838 roku (około).

Dzieci:

- Tekla, 1862-. Urodziła się 22 września 1862 roku w Grabowcu[698].

2.386. Ciszewska Agnieszka z Brylewskich, primo voto Czuper, 1850-

Urodziła się w 1850 roku (około), córka Józefa i Zofii ze Skibińskich małżonków Brylewskich[699].

Mąż (I): Andrzej Czuper. Zmarł 13 października 1871 roku.

Mąż (II): Piotr Ciszewski. Patrz hasło: Ciszewski Piotr. Ślub odbył się, 18 sierpnia 1872 roku, w kościele r.l. w Grabowcu.

2.387. Ciszewska Anastazja z Wilczyńskich, 1880-

Urodziła się w 1880 roku (około).

Mąż: Wacław Ciszewski. Patrz hasło: Ciszewski Wacław[700].

2.388. Ciszewska Anna z Bonieckich, 1887-

[693] APL AMG, sygn. 35/32/0/-/16, k. 46.
[694] APZ AOBG, sygn. 88/770/0/-/35, k. 32/31.
[695] APL AKFKomPRŁ, sygn. 35/1864/0/2.1/1, k. 211/1.
[696] KPK T1.
[697] APRG, Księga urodzeń, 1862-1871, k. 9/130.
[698] APRG, Księga urodzeń, 1862-1871, k. 9/130.
[699] APL APRG, sygn. 35/1824/0/2.4/70, k. 140/15.
[700] APRG, Księga urodzeń, 1912-1920, k. 370/72.

Przy wykorzystywaniu proszę podawać: Kulik Renata, Kulik Henryk, „Grabowiecki Słownik Biograficzny", Instytut Historii im. Wojtka Kulika, https://rodzinakulik.eu/, v. 04.08.2024

Urodziła się 10 maja 1887 roku w Grabowcu, córka Jana i Julii z Surmów małżonków Bonieckich. Rodzicami chrzestnymi byli: Stefan Suma i Olga Mogielnicka[701].

Mąż: Władysław Ciszewski. Patrz hasło: Ciszewski Władysław.

2.389. Ciszewska Franciszka z Futymów, 1844-

Urodziła się w 1844 roku (około) w Majdanie Tuczępskim, córka Wojciecha i Rozalii z Babiarzów małżonków Futymów.

Mąż: Hipolit Ciszewski. Patrz hasło: Ciszewski Hipolit. Ślub odbył się, 26 stycznia 1868 roku, w kościele r.l. w Grabowcu.

2.390. Ciszewska Franciszka z Poteruchów, 1771-1819

Urodziła się w 1771 roku (około), córka Michała i Anny z Gołębiowskich małżonków Poterucha[702].

15 marca 1796 roku ojciec w testamencie dokonuje jej zapisu: półćwiartek pola; grunt siedliczny z chałupą i stodołą[703].

Zmarła 11 listopada 1819 roku w Grabowcu (w akcie zgonu męża podano datę 13 listopada). Pozostawiła męża Franciszka[704].

Mąż: Franciszek Ciszewski. Patrz hasło: Ciszewski Franciszek. Ślub odbył się, 19 maja 1793 roku, w kościele r.l. w Grabowcu[705].

2.391. Ciszewska Franciszka z Unifantowiczów

2.392. Ciszewska Helena z Wołosiuków, 1948-2005, nauczycielka

Zdjęcie 7 – Helena Ciszewska.

Urodziła się 23 września 1948 roku w Grabowcu, córka Andrzeja i Stanisławy z Borkowskich małżonków Wołosiuk. Absolwentka Liceum Ogólnokształcącego w Grabowcu w 1966 roku. W 1967 roku ukończyła Korespondencyjne Liceum Pedagogiczne w Lublinie. W 1970 roku zdała egzamin kwalifikacyjny dla nauczycieli szkół podstawowych.

Nauczycielka Szkoły Podstawowej w Tuczępach (20.09.1966-31.08.1967), Szkoły Podstawowej w Świdnikach (01.09.1967-09.10.1970), Szkoły Podstawowej w Grabowcu

[701] APZ APPG, sygn. 88/666/0/-/13, k. 11/21.
[702] APL AMG, sygn. 35/32/0/-/16, k. 34, 56.
[703] APL AMG, sygn. 35/32/0/-/16, k. 56-58.
[704] APL APRG, sygn. 35/1824/0/1/9, akt zgonu nr 71; APL APRG, sygn. 35/1824/0/2.4/61, k. 288/133.
[705] APL APRG, sygn. 35/106/10/-/23.

Instytut Historii im. Woj

(10.10.1970-30.09.1995). Z dniem 1 października 1995 roku przechodzi na emeryturę. Otrzymała m.in.: nagrodę Kuratora Oświaty i Wychowania w Zamościu (1981), nagrodę Dyrektora Szkoły Podstawowej w Grabowcu (1989).

Zmarła 9 maja 2005 roku. Pochowana na cmentarzu parafialnym w Grabowcu

Mąż: Kazimierz Piotr Ciszewski. Patrz hasło: Ciszewski Kazimierz Piotr.

Dzieci:

- Piotr. Absolwent Szkoły Podstawowej w Grabowcu (1982).
- Jerzy. Absolwent Szkoły Podstawowej w Grabowcu (1985).

2.393. Ciszewska Jadwiga z Wysockich, 1743-1816

Urodziła się w 1743 roku (około), córka Józefa Wysockiego, woźnego grodzkiego grabowieckiego.

Zmarła, jako wdowa, w wieku 75 lat, 3 marca 1816 roku w Grabowcu. Zgon zgłosili synowie Franciszek i Piotr[706].

Mąż: Ciszewski Stefan (-1772-1788-)[707]. Patrz hasło: Ciszewski Stefan. Ślub odbył się przed 1772 rokiem.

2.394. Ciszewska Maria z Galejów, nauczycielka

Uczęszczała do Szkoły Podstawowej w Dziekanowie. W 1966 roku otrzymała świadectwo dojrzałości w Liceum Ogólnokształcącym w Grabowcu. W 1968 roku ukończyła Studium Nauczycielskie im. Andrzeja Strugi w Lublinie o kierunku zajęcia praktyczno-techniczne i wychowanie plastyczne. W 1982 roku uzyskała tytuł magistra pedagogiki w zakresie nauczania początkowego[708].

Pracę pedagogiczną rozpoczęła 15 sierpnia 1968 roku w Szkole Podstawowej w Grabowcu w charakterze bibliotekarki. Od 1 września 1972 roku podejmuje pracę w charakterze nauczyciela. Pełniła funkcję instruktora ZHP. Otrzymała m.in. nagrodę: Gminnego Dyrektora Szkół (1982), Dyrektora Szkoły Podstawowej w Grabowcu (1987), Dyrektora Zespołu Szkół w Grabowcu (1994, 1998).

Z dniem 1 września 2000 roku przeszła na emeryturę.

Mąż: Grzegorz Ciszewski. Patrz hasło: Ciszewski Grzegorz. Ślub odbył się, 14 lipca 1968 roku, w kościele r.l. w Grabowcu.

2.395. Ciszewska Marianna z Boczkowskich, 1885-1941

Urodziła się w 1885 roku, córka Andrzeja i Apolonii z Borowskich małżonków Boczkowskich[709].

Mąż: Jan Ciszewski. Patrz hasło: Ciszewski Jan.

2.396. Ciszewska Marianna z Kocajów, 1837-

Urodziła się w 1837 roku (około), córka Wincentego i Dominiki z Boczkowskich małżonków Kocaj[710].

Mąż: Wincenty Ciszewski. Patrz hasło: Ciszewski Wincenty. Ślub odbył się, 5 października 1855 roku, w kościele r.g. w Grabowcu.

---

[706] APL APRG, sygn. 35/1824/0/1/72, k. 118/30.
[707] APL AMG, sygn. 35/32/0/-/9, k. 178; APL AMG, sygn. 35/32/0/-/14, k. 228, 255.
[708] Kulik Wojciech, Renata, Henryk „Monografia Zespołu Szkół im. Henryka Sienkiewicza w Grabowcu".
[709] Informacja Zofii Żukowskiej.
[710] APL APGG, sygn. 35/1999/0/1/48, k. 26/5.

Przy wykorzystywaniu proszę podawać: Kulik Renata, Kulik Henryk, „Grabowiecki Słownik Biograficzny", Instytut Historii im. Wojtka Kulika, https://rodzinakulik.eu/, v. 04.08.2024

2.397. Ciszewska Marianna z Kocajów, 1899-

Urodziła się 30 października 1899 roku w Grabowcu, córka Ignacego i Franciszki z Lipiaków małżonków Kocaj[711].

Zdjęcie 8 – Rok 1979. Grabowiec-Góra. Od lewej siedzą, siostry: Katarzyna z Kocajów Radzieńciak, Marianna z Kocajów Ciszewska. Zdjęcie ze zbiorów Ryszarda Karczmarczuka.

Mąż: Józef Ciszewski. Patrz hasło: Ciszewski Józef. Ślub odbył się, 12 lutego 1919 roku, w kościele r.l. w Grabowcu.

2.398. Ciszewska Marianna z Pietnowskich /Pieknawskich/, 1816-1854

Urodziła się w 1816 roku (około), córka Błażeja i Anieli małżonków Pietnowskich
Zmarła, w wieku 38 lat, 23 maja 1854 roku w Grabowcu. Pozostawiła męża, Feliksa[712].
Mąż: Feliks Ciszewski. Patrz hasło: Ciszewski Feliks.

2.399. Ciszewska Marianna ze Smołów, 1899-1966 /R/

Urodziła się 29 listopada 1899 roku w Grabowcu, córka Jakuba[713] (28 lat) i Franciszki (30 lat) z Łukaszkiewiczów małżonków Smołów. Ochrzczona, 8 grudnia 1899 roku, w kościele parafialnym r.l. w Grabowcu przez ks. wikariusza Ludwika Molle. Rodzicami chrzestnymi byli Michał Boniecki (rolnik, 33 lata) i Marianna Kodeniec[714].

Zmarła 2 lutego 1966 roku, o godzinie 6^{00}. Pochowana na cmentarzu parafialnym w Grabowcu.

Mąż: Stanisław Ciszewski. Patrz hasło: Ciszewski Stanisław. Ślub odbył się, 7 listopada 1922, roku w kościele r.l. w Grabowcu. Ślubu udzielił proboszcz parafii ks. Julian Kiliński. Świadkami ślubu byli: Grzegorz Prystupa (rolnik, Bronisławka, lat 39), Karol Boczkowski (rolnik, Dworzysko, lat 40).

[711] APZ APRG, sygn. 88/609/0/-/24, k. 3121/242.
[712] APL APRG, sygn. 35/1824/0/2.4/65, k. 3/3; APRG, Księga zgonów, 1847-1862, k. 283/113.
[713] Pradziadek Wojtka Kulika.
[714] APZ APRG, sygn. 88/609/0/-/24, k. 133/266.

Instytut Historii im. Woj

/nagrobek/

2.400. Ciszewska Marianna z Sochackich, 1877-1943

Urodziła się 29 stycznia 1877 roku w Horyszowie Polskim, córka Sebastiana i Małgorzaty ze Szramów małżonków Ciszewskich[715].

Zmarła, jako wdowa, 20 marca 1943 roku w Grabowcu.

Mąż: Grzegorz Ciszewski. Patrz hasło: Ciszewski Grzegorz[716].

2.401. Ciszewska Marianna z Soroków /Syroków/, 1836-

Urodziła się 25 sierpnia 1836 roku w Grabowcu, córka Kajetana i Anastazji z Skurczyńskich małżonków Soroków[717].

Mąż: Franciszek Ciszewski. Patrz hasło: Ciszewski Franciszek, 1836-. Ślub odbył się, w styczniu 1858 roku, w kościele r.g. w Grabowcu[718].

2.402. Ciszewska Marianna z Trybalskich, 1874-1944

Urodziła się w 1874 roku (około) w Grabowcu, córka Piotra i Anny z Grynów małżonków Ciszewskich.

Zmarła 16 grudnia 1944 roku w Grabowcu.

2.403. Ciszewska Tekla z Rudnickich, 1838-1867

Urodziła się w 1838 roku (około).

Zmarła 8 kwietnia 1867 roku.

Mąż: Hipolit Ciszewski. Patrz hasło: Ciszewski Hipolit. Ślub odbył się, w 1864 roku, w kościele r. l. w Grabowcu.

2.404. Ciszewska Weronika z Otrockich, 1920-

Urodziła się we wsi Grabowiec-Góra, córka Piotra i Zofii z Greniuków małżonków Otrockich.

Mąż: Edward Stefan Ciszewski. Patrz hasło: Ciszewski Edward Stefan. Ślub odbył się, 7 lutego 1939 roku, w kościele r.l. w Grabowcu.

2.405. Ciszewska Zofia z Bonieckich, 1891-1975 /MK/

Urodziła się 13 sierpnia 1891 roku, córka Jana (wójta Gminy Grabowiec) i Julii z Surmów małżonków Bonieckich[719].

Zmarła 7 grudnia 1975 roku. Pochowana, w rodzinnym grobowcu, na cmentarzu

[715] APRG, Księga urodzeń, 1871-1881, k. 617/14.
[716] APZ APRG, sygn. 88/609/0/-/24, k. 105/209.
[717] APL APGG, sygn. 35/1999/0/2.4/27, k. 6/30.
[718] Alegat.
[719] ADZ, Parafia Podwyższenia Krzyża Świętego w Horyszowie Polskim, teka 1; Tablica nagrobna; Informacja Ryszarda Karczmarczuka; Spis DL 1929, s. 140; Spis DL 1938, s. 146; APRKomarów, Księga urodzeń [kościoła filialnego w Komarowie], 1916-1925 (t. X), k. 54/11, 144/3, 189/87, 296/106; ADZ, Parafia Podwyższenia Krzyża Świętego w Horyszowie Polskim, teka 1; „Miejsce Pamięci i Muzeum Auschwitz-Birkenau" http://pl.auschwitz.org.pl/ (v. 07.03.2010); APRG, Księga urodzeń, 1891-1902, k. 70/184-źródło wskazał Dariusz Januszek; APRG, Księga urodzeń, 1912-1920, k. 161/146.

Przy wykorzystywaniu proszę podawać: Kulik Renata, Kulik Henryk, „Grabowiecki Słownik Biograficzny", Instytut Historii im. Wojtka Kulika, https://rodzinakulik.eu/, v. 04.08.2024

parafialnym w Grabowcu.

Mąż: Paweł Ciszewski Patrz hasło: Ciszewski Paweł. Ślub odbył się, 3 lutego 1914 roku, w kościele w Grabowcu[720].

2.406. Ciszewski Antoni, 1891-1942

Urodził się 15 grudnia 1891 roku w Grabowcu, syn Jana i Katarzyny z Korkoszów małżonków Ciszewskich. Rodzicami chrzestnymi byli Grzegorz Hawryluk i Anastazja Boniecka[721].

Absolwent Warszawskiego Konserwatorium Muzycznego. Urzędnik Ministerstwa Oświecenia Publicznego, z pensją 750 zł miesięcznie. Mieszkał, wraz z żoną, w Warszawie, przy ulicy 6-go sierpnia 11/25. Po zajęciu Warszawy przez Niemców, 30 września 1939 roku, musiał opuścić stolicę, gdyż jako pracownik rządu RP był poszukiwany przez okupanta. Schronił się w Grabowcu u brata Władysława. Podupadając ciągle na zdrowiu sporządził, 25 września 1941 roku, testament. W testamencie zapisał dzieciom swoich braci (Józefa, Władysława) 12 morgów pola ornego[722].

Odznaczony Srebrnym Krzyżem Zasługi.

Zmarł, bezpotomnie, 4 stycznia 1942 roku 50 lat. Spoczywa na cmentarzu w Grabowcu wraz z ojcem Janem i bratankiem też Janem.

Żona: Wanda Klementyna z Królikowskich.

2.407. Ciszewski Edward Stefan, 1913-, rolnik

Urodził się 23 grudnia 1913 roku w Grabowcu, syn Jana i Marianny z Boczkowskich małżonków Ciszewskich. Rodzicami chrzestnymi byli: Jan Boczkowski i Franciszek Ciszewski[723].

Absolwent 7-klasowej Publicznej Szkoły Powszechnej w Grabowcu (1929).

Zmarł 13 grudnia 1991 roku w Grabowcu.

Żona: Weronika z Otrockich. Patrz hasło: Ciszewska Weronika z Otrockich.

2.408. Ciszewski Feliks, 1812-

Urodził się w 1812 roku (około). Mieszczanin grabowiecki[724].

Żona: Marianna z Pietnowskich (Pieknawskich). Patrz hasło: Ciszewska Marianna z Pietnowskich.

Dzieci:

- Wincenty, 1835-. Patrz hasło: Ciszewski Wincenty.
- Hipolit, 1839-. Patrz hasło: Ciszewski Hipolit.
- Piotr, 1845-. Urodził się 10 kwietnia 1842 roku w Grabowcu[725].

2.409. Ciszewski Franciszek, 1767-1837, burmistrz miasta Grabowca

Urodził się w 1767 roku (około), syn Stefana i Jadwigi z Wysockich /w akcie zgonu Woźnych/ małżonków Ciszewskich[726].

[720] APRG, Księga małżeństw, 1908-1926, k. 483/14.
[721] APZ APRG, sygn. 88/609/-/16, k. 105/220.
[722] Informacja Ryszarda Karczmarczuka.
[723] APZ APRG, sygn. 88/609/0/-/38, k. 170/340.
[724] APL APRG, sygn. 35/1824/0/2.4/65, k. 3/3; APRG, Księga zgonów, 1847-1862, k. 283/113.
[725] APL APRG, sygn. 35/1824/0/2.4/55, k. 919/57.
[726] APL APRG, sygn. 35/1824/0/1/72, k. 118/30.

Instytut Historii im. Woj

22 stycznia 1795 roku kupuje, razem z żoną Franciszką z Poteruchów, półćwiartek pola, rozpoczynający się od „Pańskich Pomiarków" a kończący się na granicy Hołużnego, od Piotra i Anny małżonków Bedlickich[727].

22 stycznia 1795 roku kupuje, razem z żoną Franciszką z Poteruchów, połowę półgruntu pola, leżącego pomiędzy gościńcem Wojsławskim (tj. Wzgórzem) a granicą poprzeczną pola księdza proboszcza, od Wojciecha i Paraszki z Łysaków małżonków Wysockich[728].

Stary rajca miasta Grabowca (-1803-1811-) a radca miasta Grabowca (-1811-1816-). Burmistrz miasta Grabowca (kwiecień 1799-).

Świadek ślubu Jana Bonieckiego z Marianną z Dybzów (1816)[729].

Jeden z 22 mieszkańców miasta Grabowca, którzy 8 kwietnia 1829 roku wyrazili opinię o kandydacie na burmistrza miasta Grabowca wysłannikowi Komisji Rządowej Spraw Wewnętrznych i Policji[730].

Zmarł, jako wdowiec po Franciszce z Poteruchów, w wieku 70 lat, 24 sierpnia 1837 roku w Grabowcu. Zgon zgłosił syn Szymon (lat 24)[731].

Żona: Franciszka z Poteruchów. Patrz hasło: Ciszewska Franciszka z Poteruchów.

Dzieci:

- Kajetan, 1794-. Urodził się 15 lipca 1794 roku w Grabowcu[732].
- Wiktoria, 1795-1811. Urodziła się 16 grudnia 1795 roku w Grabowcu[733]. Zmarła, jako panna, w wieku 16 lat, 2 października 1811 roku w Grabowcu.
- Sylwester, 1797-. Patrz hasło: Ciszewski Sylwester.
- Albina, 1800-1806. Urodziła się w grudniu 1800 roku w Grabowcu. Zmarła 30 kwietnia 1806 roku w Grabowcu[734].
- Rozalia, 1800-. Patrz hasło: Surma Rozalia z Ciszewskich.
- Marianna, 1803-1809. Urodziła się 23 listopada 1803 roku w Grabowcu. Zmarła 6 października 1809 roku w Grabowcu[735].
- Rozalia, 1806-. Urodziła się 24 sierpnia 1806 roku w Grabowcu[736].
- Marianna, 1810-. Patrz hasło: Boniecka Marianna z Ciszewskich.
- Szymon, 1813-. Urodziło się 25 lutego 1813 roku w Grabowcu[737].
- Wiktoria, 1815-. Urodziła się 30 listopada 1815 roku w Grabowcu[738].

2.410. Ciszewski Franciszek, 1836-, mieszczanin grabowiecki

Urodził się 4 października 1836 roku w Grabowcu, syn Szymona i Marianny z Kozłowskich małżonków Ciszewskich[739].

Żona: Marianna z Soroków. Patrz hasło: Ciszewska Marianna z Soroków.

Dzieci:

- Katarzyna, 1860-1919. Patrz hasło: Kalinowska Katarzyna z Ciszewskich.

---

[727] APL AMG, sygn. 35/32/0/-/16, k. 34.
[728] APL AMG, sygn. 35/32/0/-/16, k. 36.
[729] APL APRG, sygn. 35/1824/0/1/2, k. 334/156; APL APRG, sygn. 35/1824/0/1/5, k. 51/136; APL APRG, sygn. 35/1824/0/1/72, k. 73/12; APL AMG, sygn. 35/32/0/-/16, k. 36-58, 158; APL AMG, sygn. 35/32/0/-/17, k. 11, 21, 40, 65, 103, 135, 216, 251, 335.
[730] APL KomWojLubRzGL, sygn. 35/115/0/1.6/1751, k. 5-8.
[731] APL APRG, sygn. 35/1824/0/2.4/61, k. 288/133.
[732] APL APRG, sygn. 35/106/10/-/23.
[733] APL APRG, sygn. 35/106/10/-/23.
[734] APL APRG, sygn. 35/106/10/-/23.
[735] APL APRG, sygn. 35/106/10/-/23.
[736] APL APRG, sygn. 35/106/10/-/23.
[737] APL APRG, Księga UMZ 1813.
[738] APL APRG, sygn. 35/1824/0/1/5, k. 51/136.
[739] APL APRG, sygn. 35/1824/0/2.4/55, k. 448/141.

Przy wykorzystywaniu proszę podawać: Kulik Renata, Kulik Henryk, „Grabowiecki Słownik Biograficzny", Instytut Historii im. Wojtka Kulika, https://rodzinakulik.eu/, v. 04.08.2024

2.411. Ciszewski Franciszek, 1880-, rolnik w Grabowcu

Urodził się w 1880 roku (około).
Rolnik w Grabowcu.
Żona: Katarzyna z Hawryluków.

2.412. Ciszewski Franciszek[740], 1904-1942, lekarz, zginął w KL Auschwitz

Zdjęcie 9 – Franciszek Ciszewski. Zdjęcie ze zbiorów Reginy Ciszewskiej.

Urodził się 2 listopada 1904 roku w Grabowcu, syn Jana i Marianny z Boczkowskich małżonków Ciszewskich. Uczęszczał do Szkoły Powszechnej w Grabowcu. Studia lekarskie odbywał w okresie 1925-1931 na Uniwersytecie Józefa Piłsudskiego w Warszawie. 29 października 1937 roku otrzymał dyplom[741] (nr 989), który potwierdził otrzymanie stopnia lekarza. Dokument stanowił dowód ukończenia uniwersyteckich studiów lekarskich i uprawniał do ubiegania się o stopień doktorski a przede wszystkim dawał prawo do wykonywania praktyki lekarskiej.

[740] W oparciu o dokumenty i informacje w posiadaniu rodziny, Grzegorza i Marii Ciszewskich.
[741] Podpisany przez rektora uniwersytetu Wł. Antoniewicza i dziekana wydziału lekarskiego M. Konopackiego.

Instytut Historii im. Woj

L. 989.

DYPLOM LEKARZA

MY,

Rektor Uniwersytetu Józefa Piłsudskiego w Warszawie i Dziekan Wydziału Lekarskiego tegoż Uniwersytetu oświadczamy, co następuje:

Pan Franciszek Ciszewski rodem z Grabowca, obywatel polski po odbyciu ustawą przepisanych studjów lekarskich w Uniwersytecie Józefa Piłsudskiego w Warszawie w latach od r. 1925 do r. 1931 i pomyślnem złożeniu przepisanych egzaminów otrzymał w myśl art. 41 ustawy z dnia 15 marca 1933 r. o szkołach akademickich (Dz. U. R. P. Nr 29, poz. 247), oraz zarządzenia Ministra Wyznań Religijnych i Oświecenia Publicznego z dnia 16 marca 1928 r. (Dz. Urz. Min. W. R. i O. P. Nr 8, poz. 132), utrzymanego w mocy rozporządzeniem Ministra Wyznań Religijnych i Oświecenia Publicznego z dnia 2 stycznia 1934 r. (Dz. Urz. Min. W. R. i O. P. Nr 1, poz. 9) stopień

LEKARZA,

stanowiący dowód ukończenia uniwersyteckich studjów lekarskich i uprawniający do ubiegania się o stopień doktorski, a nadto dający prawo do wykonywania praktyki lekarskiej w granicach ustaw, obowiązujących w Rzeczypospolitej Polskiej.

Warszawa, dnia 29 października 1937 r.

REKTOR — DZIEKAN

Sign. D. L. 1.

Dokument 13 – Rok 1937, 29 października. Dyplom lekarza uzyskany przez Franciszka Ciszewskiego. Dokument ze zbiorów Marii Ciszewskiej.

12 listopada 1937 roku złożył przyrzeczenie lekarskie. Następnie odbył jednoroczną praktykę lekarską oraz przeszkolenie w zakresie ratownictwa i obrony przeciwgazowej. 10 września 1938 roku otrzymał zaświadczenie[742] rejestracyjne wydane przez Komisariat Rządu na miasto stołeczne Warszawy, że „jest uprawniony do wykonywania praktyki lekarskiej w Państwie Polskim po uprzednim wpisaniu się na listę właściwej okręgowej izby lekarskiej”.

[742] Zaświadczenie podpisał inspektor, w zastępstwie naczelnika wydziału, dr K. Stembrowicz.

KOMISARJAT RZĄDU
na m. st. Warszawę

Nr. rej. 2010.

ZAŚWIADCZENIE REJESTRACYJNE

Dokument 14 – Rok 1938, 11 września. Zaświadczenie rejestracyjne lekarza Franciszka Ciszewskiego. Dokument ze zbiorów Marii Ciszewskiej.

Zdjęcie 10 – Rok 1936, 6 kwietnia. Warszawa. Pierwszy od lewej Franciszek Ciszewski. Zdjęcie ze zbiorów Marii Ciszewskiej.

Pracował w Szpitalu Dzieciątka Jezus w Warszawie do wybuchu II wojny światowej. Został skierowany, jako oficer, do Szpitala Wojskowego w Łomży. Po zakończeniu służby, krótko przebywał w Warszawie a następnie przyjechał do Grabowca. W Grabowcu był organizatorem ZWZ. Współpracował m.in. przy redagowaniu gazetki konspiracyjnej w oparciu o informacje uzyskane z radia. Posługiwał się pseudonimem „Cichy”.

Świadek ślubu Stefanii Boczkowskiej z Julianem Samsonowiczem (1941).

5 czerwca 1941 roku o godzinie 3 nad ranem zostaje aresztowany przez Niemców (wspólnie z Adamem Brykalskim, Władysławem Brykalskim, Stanisławem Derkaczem, Wincentym Nowickim) i osadzony najpierw w więzieniu w Hrubieszowie, później na Zamku w Lublinie a następnie w Obozie Zagłady w Oświęcimiu /KL Auschwitz/. Do KL Auschwitz przybył 30 lipca 1941 roku. Otrzymał numer więźniarski 19486, był więźniem politycznym.

Reprodukcja 1 – Rok 1941. Franciszek Ciszewski. Zdjęcie pochodzi z Archiwum Państwowego Muzeum Auschwitz-Birkenau w Oświęcimiu.

Zginął 10 stycznia 1942 roku w KL Auschwitz[743].

2.413. Ciszewski Grzegorz, 1863-, rolnik w Grabowcu

Urodził się w 1863 roku (około).

Rolnik w Grabowcu (-1899-)[744].

Żona: Marianna z Sochackich. Patrz hasło: Ciszewska Marianna z Sochackich.

Dzieci:

- Emilia, 1899-1923. Patrz hasło: Boczkowska Emilia z Ciszewskich.

2.414. Ciszewski Grzegorz, 1945-, kierowca

Urodził się 17 lutego 1945 roku w Grabowcu, syn Edwarda Stefana i Weroniki z Otrockich małżonków Ciszewskich. Rodzicami chrzestnymi byli: Jan Otrocki i Janina Kalinowska.

Kierowca m.in. GS w Grabowcu.

Żona: Maria z Galejów. Patrz hasło: Ciszewska Maria z Galejów.

2.415. Ciszewski Hipolit, 1839-1874, policjant, wyrobnik

Urodził się 15 sierpnia 1839 roku w Grabowcu, syn Feliksa i Marianny z Pietnowskich (Pieknawskich) małżonków Ciszewskich.

Policjant w mieście Grabowcu (-1866-). Wyrobnik w Grabowcu (-1868-), Majdanie

[743] Miejsce Pamięci i Muzeum Auschwitz-Birkenau były niemiecki obóz koncentracyjny i zagłady www.auschwitz.org (v. 15.05.2019).

[744] APZ APRG, sygn. 88/609/0/-/24, k. 105/209.

Tuczępskim (-1869-19.04.1874)[745].

Zmarł, w wieku 38 lat-wg aktu zgonu, 19 kwietnia 1874 roku w Majdanie Tuczępskim. Owdowił żonę, Franciszkę z Futymów.

Żona (I): Tekla z Rudnickich. Patrz hasło: Ciszewska Tekla z Rudnickich.

Dzieci:

- Antonia, 1864-. Urodziła się 8 czerwca 1864 roku w Grabowcu.
- Antoni, 1866-. Urodził się 11 stycznia 1866 roku w Grabowcu.

Żona (II): Franciszka z Futymów. Patrz hasło: Ciszewska Franciszka z Futymów.

Dzieci:

- Anna, 1869-. Patrz hasło: Gierowska Anna z Ciszewskich.
- Wiktoria, 1871-1966. Urodziła się 6 czerwca 1871 roku w Majdanie Tuczępskim. Zmarła 28 listopada 1966 roku (dodać informacje).

2.416. Ciszewski Jan, 1869-1954, wójt gminy Grabowiec

Urodził się 8 lipca 1869 roku w Grabowcu, syn Franciszka i Marianny z Soroków małżonków Ciszewskich.

Rolnik w Grabowcu. Wójt gminy Grabowiec (-19.10.1919-1922-)[746].

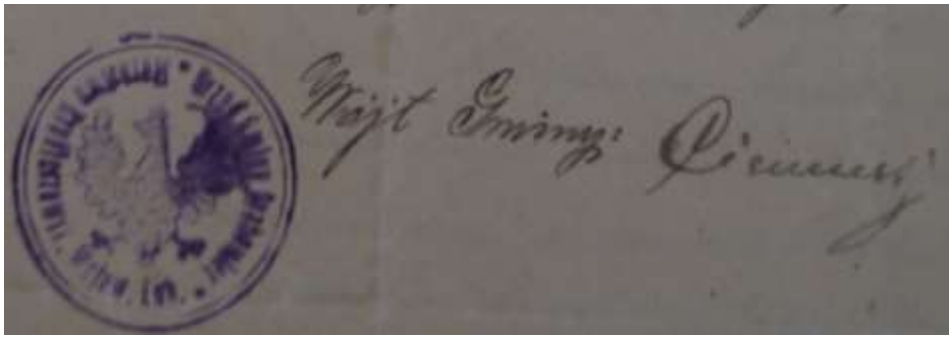

Zdjęcie 11 – Rok 1921, 29 sierpnia. Podpis wójta Jana Ciszewskiego (fragment dokumentu ze zbiorów Ryszarda Karczmarczuka).

Żona: Marianna z Boczkowskich. Patrz hasło: Ciszewska Marianna z Boczkowskich.

Dzieci:

- Franciszek, 1904-1942. Patrz hasło: Ciszewski Franciszek, lekarz.
- Anna, 1913-. Urodziła się 10 lutego 1913 roku w Grabowcu. Absolwentka 7-klasowej Publicznej Szkoły Powszechnej w Grabowcu (1928). Mąż: Minnik.
- Edward Stefan, 1913-1991. Patrz hasło: Ciszewski Edward Stefan.
- Emilia, 1917-. Urodziła się 25 maja 1917 roku w Grabowcu. Absolwentka 7-klasowej Publicznej Szkoły Powszechnej w Grabowcu (1931). Zmarła młodo.
- Jadwiga Czesława, 1920-. Urodziła się w 1920 roku w Grabowcu. Rodzicami chrzestnymi byli Stefan Jaźwiński i Emilia Boczkowska. Absolwentka 7-klasowej Publicznej Szkoły Powszechnej w Grabowcu (1933). Mąż: Grzegorz Danilczuk.

2.417. Ciszewski Jan, 1848-, rolnik w Grabowcu

Urodził się w 1848 roku (około).

[745] APL APRG, sygn. 35/1824/0/2.4/65, k. 3/3; APL APRG, sygn. 35/1824/0/2.4/55, k. 683/95 (źródła wskazał Dariusz Januszek); APRG, Księga urodzeń, 1862-1871, k. 116/107, 236/8, 498/107; APRG, Księga urodzeń, 1871-1881, k. 76/215; APL APRG, sygn. 35/1824/0/2.4/73, k. 177/58.

[746] AAL AKDL, Akta Kościoła w Gdeszynie, sygn. 61/IVb/21a, k. 9; APRG, Księga urodzeń, 1862-1871, k. 503/123.

Instytut Historii im. Wo

Rolnik w Grabowcu (-1878-1894-)[747].

Żona: Katarzyna z Korkoszów. Urodziła się w 1856 roku (około).

Dzieci:

- Michał, 1878-. Urodził się 7 września 1878 roku w Grabowcu.
- Julian, 1881-. Urodził się 6 stycznia 1881 roku w Grabowcu.
- Władysław, 1884-. Patrz hasło: Ciszewski Władysław.
- Antoni, 1892-1942. Patrz hasło: Ciszewski Antoni.
- Józef, 1894-1973. Patrz hasło: Ciszewski Józef.

2.418. Ciszewski Jan, 1925-1946, rolnik

Urodził się 26 czerwca 1925 roku w Grabowiec-Góra, syn Józefa i Marianny z Kocajów małżonków Ciszewskich[748].

Zdjęcie 12 – Rok 1942. Majdan Ostrowski. Jan Ciszewski, syn Józefa. Zdjęcie ze zbiorów Ryszarda Karczmarczuka.

Zmarł, jako kawaler, po pobycie w więzieniach UB, 1 marca 1946 roku w Grabowiec-Góra. Pochowany na cmentarzu parafialnym w Grabowcu.

[747] APRG, Księga urodzeń, 1871-1881, k. 726/138, 878/12.
[748] Informacja Ryszard Karczmarczuk.

Przy wykorzystywaniu proszę podawać: Kulik Renata, Kulik Henryk, „Grabowiecki Słownik Biograficzny", Instytut Historii im. Wojtka Kulika, https://rodzinakulik.eu/, v. 04.08.2024

Zdjęcie 13 – Rok 1946, 2 marca. Pogrzeb Jana Ciszewskiego, syna Józefa (autor Leon Sokołowski, zdjęcie ze zbiorów Ryszarda Karczmarczuka). Zmarł w wieku 21 lat, w skutek wyczerpania i chorób nabytych w więzieniach UB (aresztowany w 1945 roku). W pierwszym rzędzie od lewej: NN, NN, Roman Karczmarczuk (zięć Józefa Ciszewskiego), NN, Marianna Ciszewska (matka zmarłego, żona Józefa), Weronika Karczmarczuk (z domu Ciszewska, siostra zmarłego), Bronisława Radzieńciak (kuzynka z Majdanu Ostrowskiego), Jadwiga Ciszewska (siostra zmarłego), Franciszka Kocaj (babka zmarłego), Józef Ciszewski (ojciec zmarłego, mąż Marianny), NN, NN. W lewym górnym rogu widać twarz Władysława Kukiełki, ojca Bronisława (opisu zdjęcia dokonał Ryszard Karczmarczuk).

2.419. Ciszewski Józef, 1858-, dyrektor Cukrowni w Strzyżowie

Urodził się w 1858 roku (około).
Dyrektor Cukrowni w Strzyżowie (-1900-)[749].

2.420. Ciszewski Józef[750], 1894-1973

[749] APZ APRHorodło, sygn. 88/611/0/-/24, k. 20/73.
[750] Biogram opracował wnuk Ryszard Karczmarczuk.

Instytut Historii im. Woj

Zdjęcie 14 – Józef Ciszewski. Zdjęcie ze zbiorów Ryszarda Karczmarczuka.

Urodził się 1 stycznia 1894 roku w Grabowcu, syn Jana i Katarzyny z Korkoszów (zm. 1908) małżonków Ciszewskich. W wieku poborowym, podobnie jak wielu młodych mężczyzn, został wcielony do wojska carskiego. Stacjonował za Uralem. W czasie wybuchu I wojny światowej został przydzielony do jednostki frontowej tzw. „Żeleznyj Batalon" - Żelazny Batalion. Była to doborowa jednostka składająca się z rosłych mężczyzn. Józef Ciszewski przeszedł szlak frontowy do Gorlic, gdzie 2 maja 1915 roku wojska rosyjskie poniosły klęskę. Wraz z wieloma tysiącami żołnierzy rosyjskich dostał się do niewoli austriacko-niemieckiej. W obozie panował głód, jeńcy łapali wrony, aby tylko przeżyć. Z obozu ucieka razem z Borkowskim pochodzącym z Tuczęp i dociera do Grabowca. W listopadzie 1918 roku w wspólnie z przeszkolonymi przez siebie pięcioma kawalerami z Grabowca rozbroił posterunek żandarmerii austriackiej w Grabowcu.

W latach trzydziestych XX wieku, prawie do wybuchu II wojny światowej był pracownikiem Urzędu Gminy w Grabowcu.

Zmarł 20 maja 1973 roku w Grabowiec-Góra. Pochowany na cmentarzu parafialnym w Grabowcu.

Bracia: Antoni, Władysław.

Żona: Marianna z Kocajów. Patrz hasło: Ciszewska Marianna z Kocajów.

Dzieci:

- Weronika Zofia, 1919-1998. Patrz hasło: Karczmarczuk Weronika Zofia z Ciszewskich.
- Helena, 1921-. Zmarła mając 2,5 roku.
- Jan, 1925-1946. Patrz hasło: Ciszewski Jan
- Jadwiga Halina, 1931-2019. Patrz hasło: Trembacz Jadwiga Halina z Ciszewskich.

Przy wykorzystywaniu proszę podawać: Kulik Renata, Kulik Henryk, „Grabowiecki Słownik Biograficzny", Instytut Historii im. Wojtka Kulika, https://rodzinakulik.eu/, v. 04.08.2024

Zdjęcie 15 – Rok 1951, 26 grudnia. Grabowiec. Panie na podwórku u fotografa Leona Sokołowskiego. Od lewej: nn, Irena Maria Orzechowska (zwana Marią, po mężu Foryt), Lilia Danuta Orzechowska (po mężu Grochal), Jadwiga Halina Ciszewska (córka Józefa), Halina Boczkowska, Marianna Kołtun (po mężu Janiuk). Zdjęcie ze zbiorów Ryszarda Karczmarczuka. Opis zdjęcia Ryszard Karczmarczuk.

2.421. Ciszewski Józef, 1899-1968, rolnik w Grabowcu

Urodził się w 1899 roku.

Uczeń Wiejskiej 2-klasowej Powszechnej Szkoły Podstawowej w Grabowcu (-1910/11-)[751].

Żona: Stefania z Zawalskich. Urodziła się w 1899 roku (około).

Dzieci:

- Kazimierz Piotr.
- Weronika, 1932-2006. Patrz hasło: Smoła Weronika z Ciszewskich.

2.422. Ciszewski Kazimierz, rolnik w Grabowcu

Żona: Marianna z Pedowskich.

Dzieci:

- Jadwiga. Patrz hasło: Chojnacka Jadwiga z Ciszewskich[752].

2.423. Ciszewski Kazimierz Piotr

Syn Józefa.

Żona: Helena z Wołosiuków. Patrz hasło: Ciszewska Helena z Wołosiuków.

2.424. Ciszewski Paweł, 1892-1974, organista /MK/

[751] APL ChDSz, sygn. 35/525/0/989, k. 178-182.
[752] APRG, Księga małżeństw, 1908-1926, k. 140/70.

Przy wykorzystywaniu proszę podawać: Kulik Renata, Kulik Henryk, „Grabowiecki Słownik Biograficzny”, Instytut Historii im. Wojtka Kulika, https://rodzinakulik.eu/, v. 04.08.2024

Urodził się 14 listopada 1892 roku w Grabowcu, syn Piotra (ur. ok. 1846) i Franciszki z Unifantowiczów (ur. ok. 1866) małżonków Ciszewskich. Ukończył szkołę organistowską.

Organista w Tarnogórze (-1914-), Komarowie (-1918-1925-), Sitańcu (1925-1938-), Czemiernikach (koło Lublina) i na końcu w Horyszowie Polskim (listopad 1962-1963-)[753].

Zmarł 7 lutego 1974 roku w Grabowcu. Pochowany na cmentarzu parafialnym w Grabowcu.

Nagrobek 6 – Rok 2001, 31 grudnia. Nagrobek Zofii i Pawła małżonków Ciszewskich. Foto Henryk Kulik.

Brat: Stanisław, żonaty z Marianną Smołą.

Stryjeczny brat: Józef.

Żona: Zofia z Bonieckich. Patrz hasło: Ciszewska Zofia z Bonieckich.

Dzieci:

- Wacław, 1915-1942. Urodził się 4 września 1915 w Tarnogórze. Mieszkał w Czemiernikach. Zginął 26 czerwca 1942 roku w Oświęcimiu.
- Irena Julia. Urodziła się w 1918 roku w Komarowie.
- Ryszard.
- Halina.

2.425. Ciszewski Piotr, 1786-

Urodził się 26 kwietnia 1786 roku w Grabowcu, syn Stefana/Szczepana i Jadwigi z Wysockich[754].

Mieszczanin grabowiecki (-1816-).

Brat: Franciszek.

2.426. Ciszewski Piotr, 1787-, ławnik

Urodził się w 1787 roku (około)[755].

[753] ADZ, Parafia Podwyższenia Krzyża Świętego w Horyszowie Polskim, teka 1; Tablica nagrobna; Informacja Ryszarda Karczmarczuka; Spis DL 1929, s. 140; Spis DL 1938, s. 146; APRKomarów, Księga urodzeń [kościoła filialnego w Komarowie], 1916-1925 (t. X), k. 54/11, 144/3, 189/87, 296/106; ADZ, Parafia Podwyższenia Krzyża Świętego w Horyszowie Polskim, teka 1; „Miejsce Pamięci i Muzeum Auschwitz-Birkenau" http://pl.auschwitz.org.pl/ (v. 07.03.2010); APRG, Księga urodzeń, 1891-1902, k. 70/184-źródło wskazał Dariusz Januszek; APRG, Księga urodzeń, 1912-1920, k. 161/146.

[754] APL APRG, sygn. 35/106/10/-/23.

[755] APL APGG, sygn. 35/1999/0/1/63, k. 3/8.

Przy wykorzystywaniu proszę podawać: Kulik Renata, Kulik Henryk, „Grabowiecki Słownik Biograficzny", Instytut Historii im. Wojtka Kulika, https://rodzinakulik.eu/, v. 04.08.2024

Ławnik przysięgły miasta Grabowca (17.10.1809-1810-; złożył przysięgę 17.10.1809)[756].

Żona: Katarzyna z Własiewiczów (-1815-1822-)[757]. Urodziła się w 1792 roku (około).

Dzieci:

- Apolonia Marianna, 1815-1817. Urodziła się 11 lutego 1815 roku w Grabowcu. Zmarła 13 marca 1817 roku w Grabowcu[758].
- Marianna, 1817-1817. Urodziła się 15 lutego 1817 roku w Grabowcu. Zmarła 17 marca 1817 roku w Grabowcu[759].
- Paweł, -1820. Zmarł 14 czerwca 1820 roku w Grabowcu[760].
- Marianna, 1819-1822. Urodziła się 2 listopada 1819 roku w Grabowcu. Zmarła 7 kwietnia 1822 roku w Grabowcu[761].
- Zofia, 1822-1823. Urodziła się 11 kwietnia 1822 roku w Grabowcu. Zmarła 1 kwietnia 1823 roku w Grabowcu[762].

2.427. Ciszewski Piotr, 1839-, szewc w Grabowcu

Urodził się w 1839 roku (około).

Szewc w Grabowcu (-1869-)[763].

Żona: Melania z Magnowskich (ur. ok. 1846).

Dzieci:

- Władysław, 1869-. Urodził się 1 października 1869 roku w Grabowcu.

2.428. Ciszewski Piotr, 1846-1898, włościanin w Grabowcu

Urodził się w 1846 roku w Grabowcu, syn Szymona i Marianny z Kozłowskich małżonków Ciszewskich. Włościanin w Grabowcu[764].

Zmarł, w wieku 51 lat-wg aktu zgonu, 26 lutego 1898 roku. Pozostawił żonę, Franciszkę.

Żona (I): Agnieszka z Brylewskich, primo voto Czuper. Patrz hasło: Ciszewska Agnieszka z Brylewskich, primo voto Czuper.

Dzieci:

- Marianna, 1874-1935. Patrz hasło: Staszczuk Marianna z Ciszewskich.
- Kajetan, 1877-1877. Urodził się 10 sierpnia 1877 roku w Grabowcu. Zmarł 10 września 1877 roku w Grabowcu.
- Feliksa, 1879-. Urodziła się 25 sierpnia 1879 roku w Grabowcu[765].

Żona (II): Franciszka z Unifantowiczów. Patrz hasło: Ciszewska Franciszka z Unifantowiczów.

Dzieci:

- Jan, 1890-1890. Zmarł, mając 5 tygodni życia, 11 marca 1890 roku w Grabowcu[766].
- Paweł, 1892-1974. Patrz hasło: Ciszewski Paweł, organista.
- Stanisław, 1896-1980. Ciszewski Stanisław.

---

[756] APL AMG, sygn. 35/32/0/-/17, k. 204, 216.
[757] APL APGG, sygn. 35/1999/0/1/2, k. 1.
[758] APL APGG, sygn. 35/1999/0/1/2, k. 1; APL APGG, sygn. 35/1999/0/1/63, k. 28/7.
[759] APL APGG, sygn. 35/1999/0/1/63, k. 3/8; APL APGG, sygn. 35/1999/0/1/63, k. 29/9.
[760] APL APRG, sygn. 35/1824/0/1/9, akt zgonu nr 60.
[761] APL APGG, sygn. 35/1999/0/1/7, k. 8/32; APL APGG, sygn. 35/1999/0/1/10, k. 22/9.
[762] APL APGG, sygn. 35/1999/0/1/10, k. 3/10; APL APGG, sygn. 35/1999/0/1/11, k. 30/6.
[763] APRG, Księga urodzeń, 1862-1871, k. 519/171.
[764] APL APRG, sygn. 35/1824/0/2.4/70, k. 140/15; APRG, Księga małżeństw, 1883-1907, k. 43/36; APRG, Księga zgonów, 1880-1901, k. 766/16; APZ APRG, sygn. 88/609/0/-/3, k. 174/110.
[765] APRG, Księga urodzeń, 1871-1881, k. 778/95.
[766] APRG, Księga zgonów, 1880-1901, k. 445/53.

Instytut Historii im. Woj

2.429. Ciszewski Stanisław, 1870-1941, rolnik w Grabowcu

Urodził się w 1870 roku (około), syn Kazimierza i Joanny z Kicińskich małżonków Ciszewskich.

Rolnik w Grabowcu (-03.11.1942).

Zmarł, jako wdowiec, 3 listopada 1942 roku w Grabowcu.

2.430. Ciszewski Stanisław, rolnik w Grabowcu, 1896-1980, rolnik w Grabowcu /R/

Urodził się 16 kwietnia 1896 roku w Grabowcu, syn Piotra i Franciszki z Unifantowiczów małżonków Ciszewskich. Ochrzczony, 22 kwietnia 1899 roku, w kościele r.l. w Grabowcu przez wikariusza parafii ks. Walentego Kowalskiego. Rodzicami chrzestnymi byli: Kazimierz Ciszewski (rolnik, Grabowiec, lat 54) i Marcela Unifantowicz[767].

Zmarł 27 stycznia 1980 roku w Grabowcu. Pochowany na cmentarzu parafialnym w Grabowcu.

Żona: Marianna ze Smołów. Patrz hasło: Ciszewska Marianna ze Smołów.

2.431. Ciszewski Stefan /Szczepan/, obywatel grabowiecki

Obywatel grabowiecki (-1772-1792-).

9 października 1772 roku kupuje, razem z żoną, cząstkę gruntu w Grabowcu, rozpoczynającą się od ulicy „*Kuli*" a kończącą się na równi z innymi – po rzeczkę, od Zofii Pawłowskiej[768].

9 października 1772 roku otrzymuje, razem z żoną Jadwigą, w posagu od teściów – Józefa i Agnieszki małżonków Wysockich, cząstkę gruntu (po rodzicach, tj. Janie *Jędrzejczuku*), rozpoczynającą się od ulicy „*Kuli*" a kończącą się na równi z innymi – po rzeczkę[769].

W lutym 1774 roku kupuje, razem z żoną Jadwigą, półćwiartek pola, rozpoczynający się od rzeki płynącej do Dańczypola a kończący się na równi z innymi, od Aleksandra Kozłowskiego[770].

2 kwietnia 1782 roku kupuje, razem z żoną Jadwigą, półćwiartek pola w Grabowcu od Gabriela Skibickiego[771].

28 lutego 1785 roku kupuje, razem z żoną Jadwigą, półćwiartek pola w Grabowcu od Wojciecha Wysockiego[772].

Zmarł przed 1816 rokiem. Możliwe, że akt zgonu jest jako Szczepan.

Żona: Jadwiga z Wysockich (-1772-1786-). Patrz hasło: Ciszewska Jadwiga z Wysockich.

Dzieci:

- Franciszek, 1767-1837. Patrz hasło: Ciszewski Franciszek.
- Piotr, 1786-. Patrz hasło: Ciszewski Piotr (imię ojca Szczepan).

2.432. Ciszewski Stefan, lekarz w Lublinie

[767] APZ APRG, sygn. 88/639/0/-/21, k. 28/83.
[768] APL AMG, sygn. 35/32/0/-/9, k. 177.
[769] APL AMG, sygn. 35/32/0/-/9, k. 178.
[770] APL AMG, sygn. 35/32/0/-/9, k. 190.
[771] APL AMG, sygn. 35/32/0/-/12, k. 167, 168.
[772] APL AMG, sygn. 35/32/0/-/12, k. 255.

Przy wykorzystywaniu proszę podawać: Kulik Renata, Kulik Henryk, „Grabowiecki Słownik Biograficzny", Instytut Historii im. Wojtka Kulika, https://rodzinakulik.eu/, v. 04.08.2024

Zdjęcie 16 – Rok 1965. Lublin. Ślubowanie lekarskie Stefana Ciszewskiego. Zdjęcie ze zbiorów Grzegorza i Marii z Galejów małżonków Ciszewskich.

2.433. Ciszewski Sylwester, 1797-

Urodził się 31 grudnia 1797 roku, syn Franciszka i Franciszki z Poteruchów małżonków Ciszewskich. Mieszkał w Grabowcu (-1816-1828-)[773].

Stryj: Piotr Ciszewski. Urodził się w 1787 roku (około)[774].

Żona: Marianna z Parafiowskich. Patrz hasło: Ilczuk Marianna z Parafiowskich, primo voto Ciszewska.

Dzieci:

- Katarzyna, 1817-1881. Patrz hasło: Kiryluk Katarzyna z Ciszewskich.
- Anastazja, 1820-1822. Urodziła się 28 października 1820 roku w Grabowcu. Zmarła 30 kwietnia 1822 roku w Grabowcu[775].
- Franciszek, 1828-. Urodził się 28 stycznia 1828 roku w Grabowcu. Zmarł 21 kwietnia 1828 roku w Grabowcu. Świadkami sporządzenia aktu zgonu byli: Franciszek Ciszewski (lat 60, dziadek) i Sylwester Ciszewski (lat 31, ojciec)[776].
- Agnieszka, 1834-. Urodziła się 11 stycznia 1834 roku w Grabowcu[777].

[773] APL APRG, sygn. 35/106/10/-/23; APL APGG, sygn. 35/1999/0/1/5, k. 15/7; APL APRG, sygn. 35/1824/0/2.4/54, k. 188/21.
[774] APL APGG, sygn. 35/1999/0/1/5, k. 15/7.
[775] APL APGG, sygn. 35/1999/0/1/8, k. 9/36; APL APGG, sygn. 35/1999/0/1/10, k. 23/14.
[776] APL APRG, sygn. 35/1824/0/2.4/60, k. 158/147.
[777] APL APGG, sygn 35/1999/0/2.4/25, k. 1/3.

Instytut Historii im. Wo

2.434. Ciszewski Szczepan, 1748-1798

Urodził się w 1748 roku (około).
Zmarł, w wieku 50 lat, 24 grudnia 1798 roku w Grabowcu[778].
Żona: Jadwiga.
Dzieci:
- Jacek, 1783-. Urodził się 15 sierpnia 1783 roku w Grabowcu[779].

2.435. Ciszewski Szymon, 1812-, gospodarz w Grabowcu

Urodził się w 1812 roku (około).
Gospodarz w Grabowcu (-1836-)[780].
Żona: Marianna z Kozłowskich.
Dzieci:
- Franciszek, 1836-. Patrz hasło: Ciszewski Franciszek.

2.436. Ciszewski Wacław, 1880-, szewc w Grabowiec-Góra

Urodził się w 1880 roku (około).
Szewc w Grabowiec-Góra (-1918-1926-)[781].
Żona: Anastazja z Wilczyńskich. Patrz hasło: Ciszewska Anastazja z Wilczyńskich.
Dzieci:
- Władysława, 1918-. Urodziła się 16 kwietnia 1918 roku w Grabowiec-Góra[782].
- Józefa, 1921-.

2.437. Ciszewski Wincenty, 1835-

Urodził się w 1835 roku (około), syn Feliksa i Marianny z Pietnowskich małżonków Ciszewskich[783].
Żona: Marianna z Kocajów. Patrz hasło: Ciszewska Marianna z Kocajów.

2.438. Ciszewski Władysław, 1884-, rolnik w Grabowcu

Urodził się w 1884 roku w Grabowcu, syn Jana i Katarzyny z Korkoszów małżonków Ciszewskich.
Rolnik w Grabowcu (-1914-1918-)[784].
Żona: Anna z Bonieckich. Patrz hasło: Ciszewska Anna z Bonieckich.
Dzieci[785]:
- Piotr, 1914-1981. Patrz: „Monografia rzymskokatolickiej parafii św. Mikołaja w Grabowcu".
- Stefania, 1909-. Patrz hasło: Wróbel Stefania z Ciszewskich.
- Zofia, 1916-1918. Zmarła, w wieku dwóch lat, 9 grudnia 1918 roku w Grabowcu[786].
- Weronika Józefa, 1912-. Patrz hasło: Trybalska Weronika Józefa z Ciszewskich.

[778] APL APRG, sygn. 35/106/10/-/23.
[779] APL APRG, sygn. 35/106/10/-/20.
[780] APL APRG, sygn. 35/1824/0/2.4/55, k. 448/141.
[781] KGOP 1926/27.
[782] APRG, Księga urodzeń, 1912-1920, k. 370/72.
[783] APL APGG, sygn. 35/1999/0/1/48, k. 26/5.
[784] APRG, Księga urodzeń, 1912-1920, k. 161/146.
[785] Informacja Ryszarda Karczmarczuka.
[786] APRG, Księga zgonów, 1918-1934, k. 9/254.

Przy wykorzystywaniu proszę podawać: Kulik Renata, Kulik Henryk, „Grabowiecki Słownik Biograficzny", Instytut Historii im. Wojtka Kulika, https://rodzinakulik.eu/, v. 04.08.2024

- Paweł. Zmarł w Otwocku.

2.439. Ciświcki Leon, 1795-, notariusz

Urodził się w 1795 roku (około).
Pisarz Trybunału Cywilnego Lubelskiego (-1852-)[787].
Notariusz.

2.440. Ciświcki Teofil

Mieszkał we wsi Rudniki (-1901-).
Uczestniczył w Wystawie Rolniczo-Przemysłowej w Lublinie w 1901 roku. Otrzymał[788]:
- list pochwalny od Ministerstwa Rolnictwa i Dóbr Państwowych za klacz „Marie",
- list pochwalny, wraz z dodatkiem 50 rubli od Towarzystwa Wyścigów Konnych w Królestwie Polskim, za klacz „Werwa".

2.441. Ciucki Jakub, 1881-, sprzedawca w sklepie z winami

Urodził się w 1881 roku (około) w miejscowości Konopne, syn Korneliusza i Pelagii z Warcabów małżonków Ciuckich.
Sprzedawca w sklepie z winami w Niedrzwicy Dużej (-1910-)[789].
Żona: Rozalia z Greniuków. Urodziła się w 1891 roku (około) w Horyszowie Ruskim, córka Wojciecha i Anieli z Tytusów. Ślub odbył się, 27 lipca 1910 roku, w kościele r.l. w Grabowcu.

2.442. Cukier Fajwel, handlarz w Grabowcu

Handlarz w Grabowcu (-1926-)[790]
Dziecko:
- Gołda, 1915-. Ur. w 1915 roku w Grabowcu. Uczeń Szkoły Powszechnej w Grabowcu (-1926/1927-).

2.443. Cukier Srul, 1799-, dozorca bożnicy w Grabowcu

Urodził się w 1779 roku (około).
Dozorca synagogi w Grabowcu (-1837-)[791].
Szynkarz trunków krajowych w Grabowcu (-1827-1837-)[792].

2.444. Cwenk Józef /Cwęk/, 1831-, mielnik w Uchaniach

Urodził się w 1831 roku (około) w Księstwie Poznańskim, syn Jana i Marianny małżonków Cwenk. Mielnik w Uchaniach (-1886-1892-)[793].
Żona (I): Karolina z *Gielbanerów*, 1820-1886. Urodziła się w 1820 roku około w

[787] APL APRDys, sygn. 35/1824/0/2.4/50, k. 58/163.
[788] Gazeta Rolnicza, 1901, Nr 39, s. 4.
[789] APRG, Księga małżeństw, 1908-1926, k. 198/53.
[790] KGOP 1926/27.
[791] APL AOBG, sygn. 35/1729/0/2/13, k. 1/1.
[792] APL AOBG, sygn. 35/1729/0/2/2, k. 20/3; APL AOBG, sygn. 35/1729/0/2/13, k. 7/14.
[793] APRG, Księga małżeństw, 1883-1907, k. 40/23; APZ APRUchanie, sygn. 88/643/0/-/21, k. 102/5; APZ APRUchanie, sygn. 88/643/0/-/22, k. 15/30; APZ APRUchanie, sygn. 88/643/0/-/24, k. ½; APZ APRUchanie, sygn. 88/643/0/-/24, k. 8/16.

Przy wykorzystywaniu proszę podawać: Kulik Renata, Kulik Henryk, „Grabowiecki Słownik Biograficzny", Instytut Historii im. Wojtka Kulika, https://rodzinakulik.eu/, v. 04.08.2024

Smardzewie (Księstwo Poznańskie). Zmarła 29 stycznia 1886 roku w Uchaniach.

Żona (II): Marianna z Wojuckich. Patrz hasło: Cwenk Marianna z Wojuckich.

Dzieci:

- Józefa, 1887-. Urodziła się 5 marca 1887 roku w Uchaniach.
- Józef Bronisław, 1889-1919. Patrz hasło: Cwenk Józef Bronisław.
- Wincenty, 1892-. Urodził się 21 stycznia 1892 roku w Uchaniach.

2.445. Cwenk Józef Bronisław (zwany Bronisławem), 1889-1919, ochotnik armii amerykańskiej

Urodził się 2 stycznia 1889 roku w Uchaniach, syn Józefa i Marianny z Wojuckich małżonków Cwenk. Mieszkał, przy rodzicach, w kolonii Bukowa (parafia r.l. Sawin, -1909-)[794].

Ochotnik armii amerykańskiej. Żołnierz (Rank PVT; tj. stopień szeregowy) 339. Regimentu Piechoty Kompanii A (United States. Army. Infantry, 339th. Company A.) Amerykańskiego Korpusu Ekspedycyjnego – Syberia („Polar Bear Expedition; 04.09.1918-1919).

Zginął w okolicy Jeziora Płoskoje i rzeki Dwina (na południe od Archangielska, miejsca rozlokowania korpusu) w 1919 roku w walce z bolszewikami. We wrześniu 1929 roku, przy kolejnej próbie poszukiwania zaginionych żołnierzy podczas walk na Syberii byli żołnierze Polar Bear, pracujący pod auspicjami Amerykańskiego Legionu, odkryli 86 ciał żołnierzy. 41 żołnierzy znalezionych podczas tej wyprawy poszukiwaczej zostało pochowanych na cmentarzu specjalnie dla nich przygotowanym – Polar Bear Memorial in White Chapel Cemetery, Troy, Michigan, United States (uroczyście otwartym 30.05.1930) a także we Francji oraz w Grabowcu. Pochowany, zapewne w 1930 roku, na cmentarzu parafialnym w Grabowcu[795].

Nagrobek 7 – Rok 2016, 7 września. Nagrobek rodziny Cwenk (foto Henryk Kulik).

Żona: Anna z Zawalskich. Urodziła się w 1890 roku (około) w Grabowcu, córka Grzegorza i Katarzyny z Surmów małżonków Zawalskich. Mieszkała w Grabowcu (-1909-). Ślub odbył się, 26 października 1909 roku, w kościele r.l. w Grabowcu. Zmarła, w wieku 86 lat, 10 maja 1976 roku. Pochowana, w rodzinnym grobowcu, na cmentarzu parafialnym w Grabowcu.

Syn: Leon. Patrz hasło: Cwenk Leon.

[794] APZ APRUchanie, sygn. 88/643/0/-/24, k. 1/2; APRG, Księga małżeństw, 1908-1926, k. 129/59.

[795] The United States World War One Centennial Commission http://www.worldwar1centennial.org/index.php (v. 27.08.2016); Tablica nagrobna na cmentarzu parafialnym w Grabowcu.

Przy wykorzystywaniu proszę podawać: Kulik Renata, Kulik Henryk, „Grabowiecki Słownik Biograficzny", Instytut Historii im. Wojtka Kulika, https://rodzinakulik.eu/, v. 04.08.2024

2.446. Cwenk Leon, 1910-

Urodził się 16 grudnia 1910 roku w Grabowcu, syn Józefa Bronisława i Anny z Zawalskich małżonków Cwenk[796].

W roku szkolnym 1925/26, jako uczeń klasy V siedmioklasowej Szkoły Powszechnej w Grabowcu, podpisał się pod Deklaracją Przyjaźni Polsko-Amerykańskiej (z okazji 150 – lecia istnienia Stanów Zjednoczonych). Absolwent 7-klasowej Szkoły Powszechnej w Grabowcu (1928)[797].

Na wspomnienie!!
Czuwaj!
Ten się harcerko kiedyś pisze młodzie,
Żyj jako ptaszę wyrwie;
Bo zniknie młodzie zniknie wodzie,
Ale li nie zabyć cię.
Grabowiec, 18.VI.1928. wpisał pół: Leon Cwenk

Zdjęcie 17 – Rok 1928, 18 czerwca. Kartka z pamiętnika z lat szkolnych Ireny Janiny z Krawczuków Sokołowskiej (foto Henryk Kulik).

2.447. Cwenk Marianna z Wojuckich, 1849

Urodziła się w 1849 roku w Niedziałowicach, córka Grzegorza i Katarzyny z Krasnodębskich małżonków Wojuckich. Mieszkała w Grabowcu (-1886-)[798].

Mąż: Józef Cwenk. Patrz hasło: Cwenk Józef. Ślub odbył się, 8 marca 1886 roku, w kościele r.l. w Grabowcu.

2.448. Cwiren Andrzej, mieszczanin grabowiecki

2.449. Cyba Wojciech /Cybiński, Cibiński/, 1802-1862, szynkarz/szewc

Urodził się w 1802 roku (około).

Szewc w Czartorii (-1854-)[799]. Szynkarz w Skomorochach Małych (-1857-02.12.1862)[800].

Zmarł, w wieku 60 lat, 2 grudnia 1862 roku w Skomorochach Małych. Pozostawił żonę.

Żona: Marianna z Korzmińskich/Koźmińskich. Urodziła się w 1826 roku (około).

Dzieci:

- Katarzyna, 1857-. Urodziła się 26 listopada 1857 roku w Skomorochach Małych.
- Józefa, 1854-1854. Zmarła, mając 20 tygodni życia, 13 kwietnia 1854 w Czartorii.

2.450. Cibiński Filip, mieszczanin grabowiecki

[796] APRG, Księga urodzeń, 1907-1912, k. 321/370.
[797] Kulik Wojciech, Renata, Henryk „Monografia Zespołu Szkół im. Henryka Sienkiewicza w Grabowcu".
[798] APRG, Księga małżeństw, 1908-1926, k. 129/59.
[799] APRG, Księga zgonów, 1847-1862, k. 271/66.
[800] APRG, Księga urodzeń, 1857-1862, k. 80/128; APL APRG, sygn. 35/1824/0/2.4/52, k. 218/100.

Instytut Historii im. Woj

Mieszczanin grabowiecki (-1809-)[801].
Żona: Marianna z Drozdów.
Dzieci:
- Wojciech, 1809-. Urodził się 11 października 1809 roku w Grabowcu[802].

2.451. Cybner Maciej, 1772-, organista w Uchaniach

Urodził się w 1772 roku.
Organista w Uchaniach (-1794-)[803].
Żona: Brygida Jakimowska. Ur. ok. 1769. Ślub odbył się, 6 lutego 1794 roku, w kościele r.l. w Uchaniach.

2.452. Cybulak Stanisław, 1861-1917, rolnik w Wólce Tuczępskiej

Urodził się w 1861 roku (około).
Zmarł, w wieku 56 lat – wg wykazu, 5 kwietnia 1917 roku. Pochowany na cmentarzu parafialnym w Grabowcu[804].
Żona: Wiktoria z Błażuckich. Urodziła się w 1864 roku (około)[805].
Dzieci:
- Antonina, 1897-. Urodziła się 29 grudnia 1897 roku w Wólce Tuczępskiej[806].

2.453. Cybulska Alfreda Deoniza z Boczkowskich, 1928-1995

Urodziła się 8 kwietnia 1928 roku w Grabowcu, córka Józefa i Julii z Pietnowskich małżonków Boczkowskich.

[801] APL APRG, sygn. 35/106/10/-/23.
[802] APL APRG, sygn. 35/106/10/-/23.
[803] APL APRUchanie, sygn. 35/106/49/-/5, k. 105.
[804] APL APRG, sygn. 35/106/10/-/11, k. 155.
[805] APRG, Księga urodzeń, 1891-1902, k. 286/2.
[806] APRG, Księga urodzeń, 1891-1902, k. 286/2.

Przy wykorzystywaniu proszę podawać: Kulik Renata, Kulik Henryk, „Grabowiecki Słownik Biograficzny”, Instytut Historii im. Wojtka Kulika, https://rodzinakulik.eu/, v. 04.08.2024

Zdjęcie 18 – Rok 1945. Grabowczanki. Szósta od lewej Alfreda Boczkowska. W tle jest widoczny budynek poczty. Zdjęcie ze zbiorów Kazimierza Cybulskiego a przekazane przez Tadeusza Halickiego.

Zdjęcie 19 – Rok 1947. Feliks i Alfreda Deoniza z Boczkowskich małżonkowie Cybulscy. Zdjęcie ze zbiorów Kazimierza Cybulskiego a przekazane przez Tadeusza Halickiego.

Instytut Historii im. Woj

Zdjęcie 20 – Rok 1963. Alfreda z Boczkowskich Cybulska. Zdjęcie ze zbiorów Kazimierza Cybulskiego a przekazane przez Tadeusza Halickiego.

Zdjęcie 21 – Rok 1963. Siedlisko, stawy. Dorośli od lewej: Franciszek Halicki, Alfreda i Feliks małżonkowie Cybulscy. Dzieci od lewej: Janusz Halicki, Anna Halicka, Jadwiga Cybulska, Irena Iglińska. Zdjęcie ze zbiorów Kazimierza Cybulskiego a przekazane przez Tadeusza

Przy wykorzystywaniu proszę podawać: Kulik Renata, Kulik Henryk, „Grabowiecki Słownik Biograficzny", Instytut Historii im. Wojtka Kulika, https://rodzinakulik.eu/, v. 04.08.2024

Halickiego.

Zmarła w 1995 roku. Pochowana, w rodzinnym grobowcu, na cmentarzu parafialnym w Grabowcu.

Mąż: Feliks Cybulski. Patrz hasło: Cybulski Feliks. Ślub odbył się, 27 grudnia 1947 roku, w kościele r.l. w Grabowcu.

2.454. Cybulska Alicja z Pedowskich, 1932-2015

Urodziła się w 1932 roku (około).

Zmarła, w wieku 83 lat, 27 grudnia 2015 roku. Pochowana na cmentarzu parafialnym w Grabowcu[807].

2.455. Cybulska Aniela z Adamczuków, 1893-1981

Urodziła się w 1893 roku w Grabowcu, córka Ignacego i Franciszki z Danilczuków małżonków Adamczuk.

Robotnik przymusowy w Niemczech. Została wywieziona do Niemiec razem z mężem i córkami Janiną i Stanisławą. Mieszkała w obozie Luna w Berlinie (Luna-Lager Schönholz in Berlin).

Zdjęcie 22 – Rok 1943. Berlin. Franciszek i Aniela małżonkowie Cybulscy z córkami Janiną i Stanisławą. Zdjęcie ze zbiorów Kazimierza Cybulskiego a przekazane przez Tadeusza Halickiego.

[807] Klepsydry, Towarzystwo Przyjaciół Grabowca http://www.tpg-grabowiec.pl, administrator Tadeusz Halicki (v. 01.09.2018).

Przy wykorzystywaniu proszę podawać: Kulik Renata, Kulik Henryk, „Grabowiecki Słownik Biograficzny", Instytut Historii im. Wojtka Kulika, https://rodzinakulik.eu/, v. 04.08.2024

Zdjęcie 23 – Rok 1966. Grabowiec. Od lewej: Feliks Cybulski (syn Anieli), Aniela z Adamczuków Cybulska (mama Feliksa), Jadwiga Cybulska (córka Feliksa i Alfredy), Alfreda z Boczkowskich Cybulska (żona Feliksa). Zdjęcie ze zbiorów Kazimierza Cybulskiego a przekazane przez Tadeusza Halickiego.

Zmarła w 1981 roku. Pochowana na cmentarzu parafialnym w Grabowcu.

Mąż: Franciszek Cybulski. Patrz hasło: Cybulski Franciszek. Ślub odbył się, 3 lutego 1914 roku, w kościele r.l. w Grabowcu[808].

2.456. Cybulska Aniela z Wilczyńskich, 1791-1855

Urodziła się w 1791 roku (około), córka Gabriela i Marianny małżonków Cybulskich.

Zmarła, w wieku 64 lat, 23 listopada 1855 roku w Grabowcu[809].

Mąż: Franciszek. Patrz hasło: Cybulski Franciszek, syn Macieja. Ślub odbył się, 13 lutego 1813 roku, w kościele r.l. w Grabowcu[810].

2.457. Cybulska Katarzyna z Kulików, 1867-

Urodziła się 4 czerwca 1867 roku w Grabowcu, córka Emiliana i Marianny z domu Pawluk vel Mikołajczuk. Rodzicami chrzestnymi byli: **Maksym Kulik** (lat 52, Grabowiec) i Marianna Boniecka[811].

Mąż: Paweł Antoni Cybulski. Patrz hasło: Cybulski Paweł Antoni. Ślub odbył się, 3 lutego 1889 roku, w kościele r.l. w Grabowcu. Ślub pobłogosławił ks. Stanisław Retke. Świadkiem ślubu był Teodor Kulik (lat 47, Grabowiec)[812].

[808] Tablica nagrobna na cmentarzu parafialnym w Grabowcu; APRG, Księga małżeństw, 1908-1926, k. 480/11.
[809] APRG, Księga zgonów, 1847-1862, k. 213/42, 490/517.
[810] APL APRG, sygn. 35/106/10/-/23.
[811] APRG, Księga urodzeń, 1862-1871, k. 342/103.
[812] APZ APRG, sygn. 88/609/0/-/14, k. 95/7.

Przy wykorzystywaniu proszę podawać: Kulik Renata, Kulik Henryk, „Grabowiecki Słownik Biograficzny", Instytut Historii im. Wojtka Kulika, https://rodzinakulik.eu/, v. 04.08.2024

2.458. Cybulska Marianna z Orzechowskich, 1858-

Urodziła się w 1858 roku (około) w Grabowcu, córka Jana i Teofili z Dudzińskich małżonków Orzechowskich

Mąż: Kajetan Cybulski. Patrz hasło: Cybulski Kajetan. Ślub odbył się, 8 lutego 1880 roku, w kościele r.l. w Grabowcu[813].

2.459. Cybulska Marianna z Orzechowskich, 1824-

Urodziła się 1824 roku (około) w Grabowcu, córka Eliasza i Eudokii z Tabaków małżonków Orzechowskich[814].

Mąż: Franciszek Cybulski. Patrz hasło: Cybulski Franciszek. Ślub odbył się, 7 września 1840 roku, w kościele r.g. w Grabowcu.

2.460. Cybulska Rozalia z Poteruchów, 1765-1831

Urodziła się w 1765 roku (około), córka Michała i Anny z Gołębiowskich małżonków Poterucha.

15 marca 1796 roku ojciec w testamencie dokonuje jej zapisu: folwark, leżący przy drodze Skierbieszowskiej, krowę, wyprawę domową[815].

Mieszkanka Grabowca (-1786-1794-)[816].

Zmarła, jako wdowa, w wieku 66 lat, 11 listopada 1831 roku w Grabowcu, przeżywszy męża Macieja lat 23. Zgon zgłosili: Franciszek Cybulski (syn, lat 40), Jan Ilczuk (zięć, lat 36)[817].

Mąż: Maciej Cybulski. Patrz hasło: Cybulski Maciej. Ślub odbył się przed 1787 rokiem.

2.461. Cybulska Janina, 1918-1944, robotnik przymusowy w Niemczech

Urodziła się 16 kwietnia 1918 roku (16 kwietnia – wg aktu urodzenia; 18 kwietnia – wg tablicy nagrobnej i aktu zgonu) w Grabowcu, córka Franciszka i Anieli z Adamczuków małżonków Cybulskich. Rodzicami chrzestnymi byli: Kazimierz Łukaszkiewicz i Aniela Kalinowska[818].

Robotnik przymusowy w Niemczech. Została wywieziona do Niemiec razem z siostrą Stanisławą i rodzicami. Pracowała w Fabryce wyposażenia dla policji, Wehrmachtu i policji przeciwpożarowej w Berlinie (H. Becker & CO. G.M.B.H. Fabrik für Ausrüstungen der Polizei, Wehrmacht und Feuerschutzpolizei in Berlin). Mieszkała w Berlinie, przy ulicy: Schillingstraße 14. Zginęła podczas nalotów, w schronie przeciwlotniczym w domu, w którym mieszkała, 7 maja 1944 roku o godzinie 11^{20} w Berlinie. Pochowana na cmentarzu parafii katedralnej św. Jadwigi w Berlinie (KW 43 R 4 M 8). Patrz także hasło: Cybulska Stanisława.

[813] APZ APRG, sygn. 88/609/0/-/6, k. 102/10.
[814] APL APGG, sygn. 35/1999/0/2.4/31, k. 12/5.
[815] APL AMG, sygn. 35/32/0/-/16, k. 56-58.
[816] APL AMG, sygn. 35/32/0/-/12, k. 380; APL AMG, sygn. 35/32/0/-/14, k. 59; APL AMG, sygn. 35/32/0/-/16, k. 3.
[817] APL APRG, sygn. 35/1824/0/2.4/61, k. 21/211.
[818] APRG, Księga urodzeń, 1912-1920, k. 372/79.

Instytut Historii im. Woj

G1 und G2

Sterbeurkunde

(Standesamt Berlin -Mitte - - - - - Nr. 1929/1944

Die polnische Staatsangehörige Janina Cybulska, Hilfsarbeiterin, - - - - - - - katholisch - -

wohnhaft in Berlin, Schillingstraße 14 - - -

ist am 7. Mai 1944 gegen 11 Uhr 20 Minuten

in Berlin im Luftschutzraum desselben Hauses Kastanienallee 14

gefallen.

Die Verstorbene war geboren am 18.April 1918

in Grabowice in Polen. - - - - - - - - - - -

(Standesamt ./. Nr.)

Vater: Franz Cybulska, - - - - - - - -

./.

Mutter: Anela geborene (unbekannt), - - - -

beide wohnhaft in Berlin. - - - - - - - - - -

Die Verstorbene war — nicht — verheiratet, - - - - -

./.

./.

Berlin - - - - - - - - - , den 11. Mai - - - 1944.

Der Standesbeamte

In Vertretung:

Standesamt Berlin-Mitte (Siegel) 10

Gebührenfrei.

HV 2 7 - IV - Stand G 30. Sterbeurkunde
Mat. 2804 ● Din A 5. 100 000 2.44

Dokument 15 – Rok 1944, 7 maja. Akt zgonu (Sterbeurkunde) Janiny Cybulskiej, córki Franciszka i Anieli małżonków Cybulskich. Janina zginęła podczas nalotów, w schronie przeciwlotniczym w domu, w którym mieszkała, 7 maja 1944 roku o godzinie 11^{20} w Berlinie. Dokument ze zbiorów Kazimierza Cybulskiego a przekazany przez Tadeusza Halickiego.

Kirchhof
der St. Hedwigs- und St. Pius-Gemeinde zu Berlin
in Berlin-Hohenschönhausen

Name des Verstorbenen: Janina Cybulski

Abteilung 43.

Reihe 4.

Grab-Nr. 18.

Es wird gebeten, bei Bestellungen diese Karte mitzubringen

Dokument 16 – Rok 1944. Informacja o lokalizacji grobu Janiny Cybulskiej na cmentarzu św. Jadwigi w Berlinie. Dokument ze zbiorów Kazimierza Cybulskiego a przekazany przez

Przy wykorzystywaniu proszę podawać: Kulik Renata, Kulik Henryk, „Grabowiecki Słownik Biograficzny", Instytut Historii im. Wojtka Kulika, https://rodzinakulik.eu/, v. 04.08.2024

Tadeusza Halickiego.

Zdjęcie 24 – Rok 1944. Berlin. Po pogrzebie Janiny i Stanisławy – córek Franciszka i Anieli z Adamczuków małżonków Cybulskich. Zdjęcie ze zbiorów Kazimierza Cybulskiego a przekazane przez Tadeusza Halickiego.

1 czerwca 1944 roku Fabryka wyposażenia dla policji, Wehrmachtu i policji przeciwpożarowej w Berlinie (H. Becker & CO. G.M.B.H. Fabrik für Ausrüstungen der Polizei, Wehrmacht und Feuerschutzpolizei in Berlin) przesłała Franciszkowi Cybulskiemu ostatnią pensję zmarłych córek.

Instytut Historii im. Woj

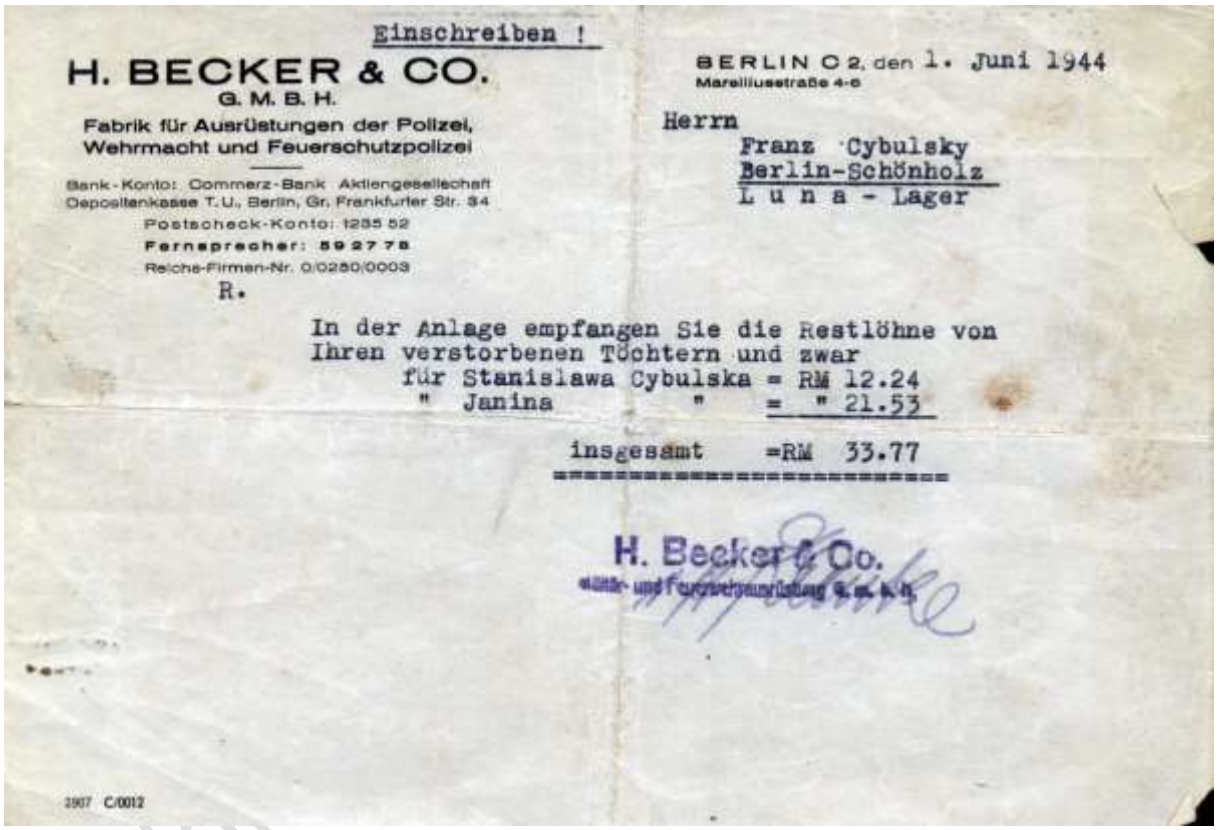

Einschreiben !

H. BECKER & CO.
G. M. B. H.
Fabrik für Ausrüstungen der Polizei,
Wehrmacht und Feuerschutzpolizei

Bank-Konto: Commerz-Bank Aktiengesellschaft
Depositenkasse T.U., Berlin, Gr. Frankfurter Str. 34
Postscheck-Konto: 1235 52
Fernsprecher: 59 27 78
Reichs-Firmen-Nr. 0/0280/0003

BERLIN C 2, den 1. Juni 1944
Marcilliusstraße 4-6

Herrn
Franz Cybulsky
Berlin-Schönholz
L u n a - Lager

R.

In der Anlage empfangen Sie die Restlöhne von
Ihren verstorbenen Töchtern und zwar
für Stanislawa Cybulska = RM 12.24
" Janina " = " 21.53

insgesamt =RM 33.77

H. Becker & Co.

3907 C/0012

Dokument 17 – Rok 1944, 1 czerwca. Informacja Fabryki wyposażenia dla policji, Wehrmachtu i policji przeciwpożarowej w Berlinie (H. Becker & CO. G.M.B.H. Fabrik für Ausrüstungen der Polizei, Wehrmacht und Feuerschutzpolizei in Berlin) o przesłaniu Franciszkowi Cybulskiemu ostatnich pensji zmarłych córek. Dokument ze zbiorów Kazimierza Cybulskiego a przekazany przez Tadeusza Halickiego.

2.462. Cybulska Julianna z Goździejewskich /zwana Julią/, 1893-1940

Urodziła się 9 marca 1893 roku w Grabowcu, córka Feliksa i Antoniny z Kruków małżonków Goździejewskich[819].

Zmarła 4 marca 1940 roku. Na cmentarzu parafialnym w Grabowcu znajduje się jej symboliczny grób.

Mąż: Jan Cybulski. Patrz hasło: Cybulski Jan. Ślub odbył się w 1928 roku w kościele r.l. w Grabowcu

2.463. Cybulska Stanisława, 1921-1944, robotnik przymusowy w Niemczech

[819] APZ APRG, sygn. 88/609/0/-/18, k. 22/44.

Nagrobek 8 – Rok 2008, 19 września. Symboliczny nagrobek Stanisławy i Janiny Cybulskich (foto Henryk Kulik).

Urodziła się 25 września 1921 roku w Grabowcu, córka Franciszka i Anieli z Adamczuków małżonków Cybulskich.

Robotnik przymusowy w Niemczech. Została wywieziona do Niemiec razem z siostrą Janiną i rodzicami. Pracowała w Fabryce wyposażenia dla policji, Wehrmachtu i policji przeciwpożarowej w Berlinie (H. Becker & CO. G.M.B.H. Fabrik für Ausrüstungen der Polizei, Wehrmacht und Feuerschutzpolizei in Berlin). Mieszkała w Berlinie, przy ulicy: Schillingstraße 14.

Zginęła podczas nalotów, w schronie przeciwlotniczym w domu, w którym mieszkała, 7 maja 1944 roku o godzinie 11^{20} w Berlinie. Pochowana na cmentarzu parafii katedralnej św. Jadwigi w Berlinie (KW 43 R 4 M 8).

Instytut Historii im. Woj

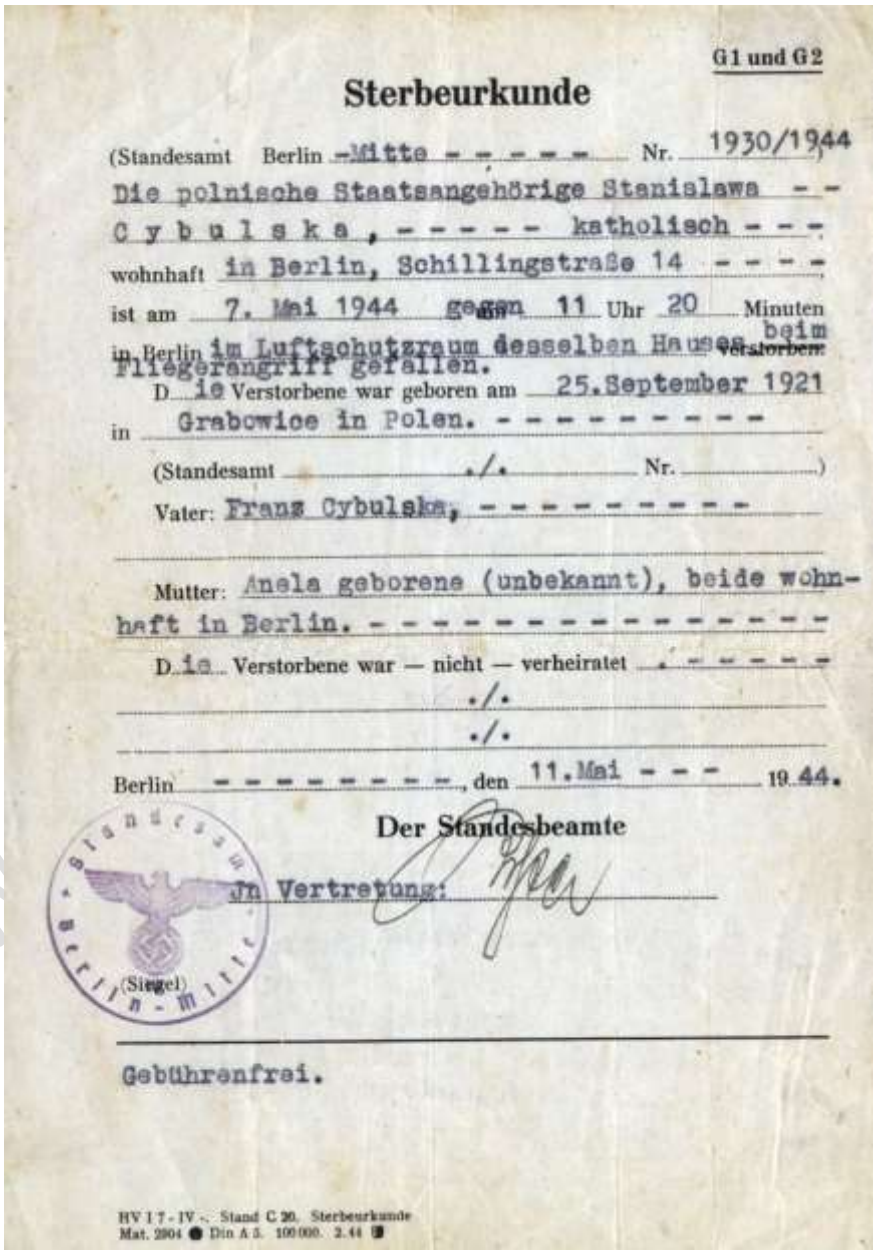

G1 und G2

Sterbeurkunde

(Standesamt Berlin -Mitte - - - - - - Nr. 1930/1944)

Die polnische Staatsangehörige Stanislawa - -
C y b u l s k a , - - - - - katholisch - - -
wohnhaft in Berlin, Schillingstraße 14 - - - -
ist am 7. Mai 1944 gegen 11 Uhr 20 Minuten
in Berlin im Luftschutzraum desselben Hauses beim Fliegerangriff gefallen.
Die Verstorbene war geboren am 25.September 1921
in Grabowice in Polen. - - - - - - - - - -
(Standesamt ./. Nr.)
Vater: Franz Cybulska, - - - - - - - - - -
Mutter: Anela geborene (unbekannt), beide wohnhaft in Berlin. - - - - - - - - - - - - - - - -
Die Verstorbene war — nicht — verheiratet . - - - - -
./.
./.
Berlin - - - - - - - - - - , den 11.Mai - - - 1944.

Der Standesbeamte
In Vertretung:

(Siegel)

Gebührenfrei.

HV 1 7 - IV -. Stand C 20. Sterbeurkunde
Mat. 2904 ● Din A 5. 100 000. 2.44

Dokument 18 – Rok 1944, 7 maja. Akt zgonu (Sterbeurkunde) Stanisławy Cybulskiej, córki Franciszka i Anieli małżonków Cybulskich. Janina zginęła podczas nalotów, w schronie przeciwlotniczym w domu, w którym mieszkała, 7 maja 1944 roku o godzinie 11^{20} w Berlinie. Dokument ze zbiorów Kazimierza Cybulskiego a przekazany przez Tadeusza Halickiego.

2.464. Cybulska Teodozja z Pasiecznych, nauczycielka w Grabowcu

2.465. Cybulska Zofia, 1720-1798

Urodziła się w 1720 roku (około).
Zmarła, w wieku 78 lat, 3 kwietnia 1798 roku w Grabowcu[820].

2.466. Cybulski Feliks, 1914-2003

[820] APL APRG, sygn. 35/106/10/-/23.

Urodził się 5 listopada 1914 roku, syn Franciszka i Anieli z Adamczuków małżonków Cybulskich.

Zdjęcie 25 – Rok 1935.	Zdjęcie 26 – Rok 1937 (lub 1936).	Zdjęcie 27 – Rok 1941. U gen. St. Maczka.	Zdjęcie 28 – Rok 1944. Anglia.
Feliks Cybulski. Zdjęcia ze zbiorów Kazimierza Cybulskiego a przekazane przez Tadeusza Halickiego.			

Zdjęcie 29 – Rok 1939. Chełm, 2. Pułk Artylerii Ciężkiej[821]. W pierwszym rzędzie drugi od lewej to Feliks Cybulski. Zdjęcie ze zbiorów Kazimierza Cybulskiego a przekazane przez Tadeusza Halickiego.

[821] Informacja Ryszarda Karczmarczuka.

Zdjęcie 30 – Rok 1940. Francja, Paryż. Żołnierz polski Feliks Cybulski przed Wieżą Eiffla. Zdjęcie ze zbiorów Kazimierza Cybulskiego a przekazane przez Tadeusza Halickiego.

Zdjęcie 31 – Rok 1940. Francja. Grupa żołnierzy polskich. Drugi od prawej stoi Feliks Cybulski. Zdjęcie ze zbiorów Kazimierza Cybulskiego a przekazane przez Tadeusza

Przy wykorzystywaniu proszę podawać: Kulik Renata, Kulik Henryk, „Grabowiecki Słownik Biograficzny", Instytut Historii im. Wojtka Kulika, https://rodzinakulik.eu/, v. 04.08.2024

Halickiego.

Zdjęcie 32 – Rok 1940. Francja. Grupa żołnierzy polskich. Zdjęcie ze zbiorów Kazimierza Cybulskiego a przekazane przez Tadeusza Halickiego.

Instytut Historii im. Woj

Zdjęcie 33 – Rok 1942. Anglia. Feliks Cybulski. Zdjęcie ze zbiorów Kazimierza Cybulskiego a przekazane przez Tadeusza Halickiego.

Zdjęcie 34 – Rok 1942. Anglia. Na pierwszym planie, drugi od prawej Feliks Cybulski. Zdjęcie ze zbiorów Kazimierza Cybulskiego a przekazane przez Tadeusza Halickiego..

Przy wykorzystywaniu proszę podawać: Kulik Renata, Kulik Henryk, „Grabowiecki Słownik Biograficzny", Instytut Historii im. Wojtka Kulika, https://rodzinakulik.eu/, v. 04.08.2024

Zdjęcie 35 – Rok 1942 (zima 1942/1943). Anglia. W środku Feliks Cybulski. Zdjęcie ze zbiorów Kazimierza Cybulskiego a przekazane przez Tadeusza Halickiego.

Zdjęcie 36 – Rok 1943. Londyn. Od lewej stoją: Feliks Cybulski, Kazimierz Frączek (kolega Feliksa ze Śląska). Zdjęcie ze zbiorów Kazimierza Cybulskiego a przekazane przez Tadeusza Halickiego.

Przy wykorzystywaniu proszę podawać: Kulik Renata, Kulik Henryk, „Grabowiecki Słownik Biograficzny", Instytut Historii im. Wojtka Kulika, https://rodzinakulik.eu/, v. 04.08.2024

Zdjęcie 37 – Rok 1943. Londyn. Feliks Cybulski. Zdjęcie ze zbiorów Kazimierza Cybulskiego a przekazane przez Tadeusza Halickiego.

Zdjęcie 38 – Rok 1943. Anglia. Feliks Cybulski (pierwszy z lewej). Zdjęcie ze zbiorów Kazimierza Cybulskiego a przekazane przez Tadeusza Halickiego.

Przy wykorzystywaniu proszę podawać: Kulik Renata, Kulik Henryk, „Grabowiecki Słownik Biograficzny", Instytut Historii im. Wojtka Kulika, https://rodzinakulik.eu/, v. 04.08.2024

Zdjęcie 39 – Rok 1943. Anglia. Feliks Cybulski. Zdjęcie ze zbiorów Kazimierza Cybulskiego a przekazane przez Tadeusza Halickiego.

Zdjęcie 40 – Rok 1943. Anglia. Feliks Cybulski (drugi z prawej). Zdjęcie ze zbiorów Kazimierza Cybulskiego a przekazane przez Tadeusza Halickiego.

Przy wykorzystywaniu proszę podawać: Kulik Renata, Kulik Henryk, „Grabowiecki Słownik Biograficzny", Instytut Historii im. Wojtka Kulika, https://rodzinakulik.eu/, v. 04.08.2024

Zdjęcie 41 – Rok 1944. Londyn. Feliks Cybulski. Zdjęcie ze zbiorów Kazimierza Cybulskiego a przekazane przez Tadeusza Halickiego.

Zdjęcie 42 – Rok 1944. Anglia. U góry, czwarty od lewej Feliks Cybulski. Zdjęcie ze zbiorów Kazimierza Cybulskiego a przekazane przez Tadeusza Halickiego.

Przy wykorzystywaniu proszę podawać: Kulik Renata, Kulik Henryk, „Grabowiecki Słownik Biograficzny", Instytut Historii im. Wojtka Kulika, https://rodzinakulik.eu/, v. 04.08.2024

Zdjęcie 43 – Rok 1944. Francja. Trzeci od lewej Feliks Cybulski. Zdjęcie ze zbiorów Kazimierza Cybulskiego a przekazane przez Tadeusza Halickiego.

Zdjęcie 44 – Rok 1944. Francja. Pierwszy od lewej Feliks Cybulski. Zdjęcie ze zbiorów Kazimierza Cybulskiego a przekazane przez Tadeusza Halickiego.

Przy wykorzystywaniu proszę podawać: Kulik Renata, Kulik Henryk, „Grabowiecki Słownik Biograficzny", Instytut Historii im. Wojtka Kulika, https://rodzinakulik.eu/, v. 04.08.2024

Zdjęcie 45 – Rok 1944. Francja. Pierwszy od prawej Feliks Cybulski na tle czołgu Sherman. Zdjęcie ze zbiorów Kazimierza Cybulskiego a przekazane przez Tadeusza Halickiego.

Zdjęcie 46 – Rok 1944. Francja. Feliks Cybulski siedzi na czołu Sherman, pod lufą. Zdjęcie ze zbiorów Kazimierza Cybulskiego a przekazane przez Tadeusza Halickiego.

Przy wykorzystywaniu proszę podawać: Kulik Renata, Kulik Henryk, „Grabowiecki Słownik Biograficzny", Instytut Historii im. Wojtka Kulika, https://rodzinakulik.eu/, v. 04.08.2024

Zdjęcie 47 – Rok 1945. Berlin. Od prawej Feliks Cybulski. Zdjęcie ze zbiorów Kazimierza Cybulskiego a przekazane przez Tadeusza Halickiego.

Uczestnik walk podczas II wojny światowej. Przebył szlak wojenny Polska – Francja – Belgia – Holandia – Niemcy[822].

Po zdemobilizowaniu 20 sierpnia 1947 roku, w stopniu plutonowego, przybył z Anglii do portu w Gdańsku.

Zdjęcie 48 – Rok 1947. Powrót statkiem do domu. Od prawej Feliks Cybulski. Zdjęcie ze zbiorów Kazimierza Cybulskiego a przekazane przez Tadeusza Halickiego.

[822] List Feliksa Cybulskiego do rodziny Walitzkus.

Przy wykorzystywaniu proszę podawać: Kulik Renata, Kulik Henryk, „Grabowiecki Słownik Biograficzny”, Instytut Historii im. Wojtka Kulika, https://rodzinakulik.eu/, v. 04.08.2024

RZECZPOSPOLITA POLSKA
Ministerstwo Administracji
Państwowy Urząd Repatriacyjny
Punkt Przyjęcia
Gdańsk-Port

Zaświadczenie Nr 875168

Dokument 19 – 1947, 20 sierpnia. Zaświadczenie o przybyciu do kraju Feliksa Cybulskiego wydane przez Punkt Przyjęć Gdańsk-Port Państwowego Urzędu Repatriacyjnego, pierwsza strona. Dokument ze zbiorów Kazimierza Cybulskiego a przekazany przez Tadeusza Halickiego.

ZARZĄD GMINY
GRABOWIEC

Dokument 20 – 1947, 20 sierpnia. Zaświadczenie o przybyciu do kraju Feliksa Cybulskiego wydane przez Punkt Przyjęć Gdańsk-Port Państwowego Urzędu Repatriacyjnego, druga strona. Dokument ze zbiorów Kazimierza Cybulskiego a przekazany przez Tadeusza Halickiego.

Przy wykorzystywaniu proszę podawać: Kulik Renata, Kulik Henryk, „Grabowiecki Słownik Biograficzny", Instytut Historii im. Wojtka Kulika, https://rodzinakulik.eu/, v. 04.08.2024

Zdjęcie 49 – Rok 1957 (około). Feliks Cybulski. Zdjęcie ze zbiorów Kazimierza Cybulskiego a przekazane przez Tadeusza Halickiego.

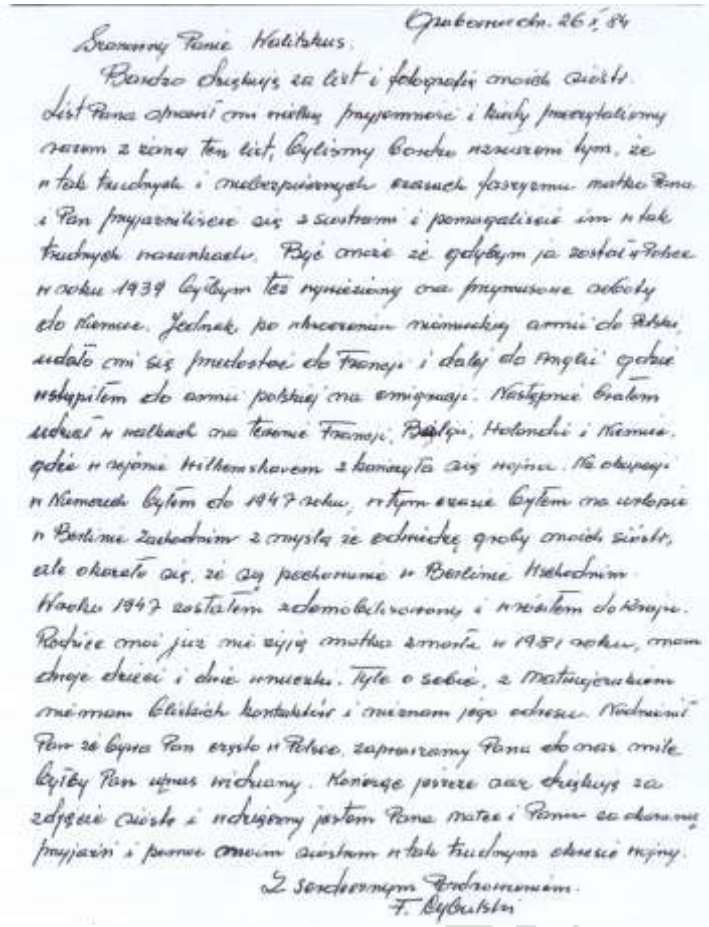

Grabowiec dn. 26 I 84

Szanowny Panie Walizkus.

Bardzo dziękuję za list i fotografię moich siostr. List Pana sprawił mi wielką przyjemność i kiedy przeczytaliśmy razem z żoną ten list, byliśmy Bogu wszystkim, że w tak trudnych i niebezpiecznych czasach fascyzmu matka Pana i Pan przyjaźniliście się z siostrami i pomagaliście im w tak trudnych warunkach. Być może że gdybym ja został w Polsce w roku 1939 byłbym też wywieziony na przymusowe roboty do Niemiec. Jednak po wkroczeniu niemieckiej armii do Polski udało mi się przedostać do Francji i dalej do Anglii gdzie wstąpiłem do armii polskiej na emigracji. Następnie brałem udział w walkach na terenie Francji, Belgii, Holandii i Niemiec, gdzie w wojnie Hitlerowskiego z koalicją się wojna. Na okupacji w Niemczech byłem do 1947 roku, w tym czasie byłem na urlopie w Berlinie Zachodnim z myślą że odwiedzę groby moich sióstr, ale okazało się, że są pochowane w Berlinie Wschodnim. Wiosną 1947 zostałem zdemobilizowany i wróciłem do kraju. Rodzice moi już nie żyją matka zmarła w 1981 roku, mam dwoje dzieci i dwie wnuczki. Tyle o sobie, z Matuszewskim nie mam bliskich kontaktów i nie znam jego adresu. Niedawno Pan się bywa Pan czyto w Polsce, zapraszamy Pana do nas miłe byłby Pan u nas widziany. Kończąc jeszcze raz dziękuję za zdjęcie sióstr i wdzięczny jestem Pana matce i Panu za okazaną przyjaźń i pomoc moim siostrom w tak trudnym okresie wojny.

Z serdecznym Pozdrowieniem.

F. Cybulski

Dokument 21 – Rok 1984, 26 stycznia. List Feliksa Cybulskiego do rodziny Walizkus. Dokument ze zbiorów Kazimierza Cybulskiego a przekazany przez Tadeusza Halickiego.

Zmarł w 2003 roku. Pochowany na cmentarzu parafialnym w Grabowcu.

Żona: Alfreda Deoniza z Boczkowskich. Patrz hasło: Cybulska Alfreda Deoniza z Boczkowskich.

Dzieci:

- Kazimierz. Patrz hasło: Cybulski Kazimierz.
- Jadwiga.

Zdjęcie 50 – Rok 1960. Grabowiec, ul. Wojsławska. Feliks i Alfreda z Boczkowskich małżonkowie Cybulscy z córką Jadwigą. Zdjęcie ze zbiorów Kazimierza Cybulskiego a przekazane przez Tadeusza Halickiego.

2.467. Cybulski Franciszek, 1787-1853, mieszczanin grabowiecki

Urodził się 19 października 1787 roku w Grabowcu, syn Macieja i Rozalii z Poteruchów małżonków Cybulskich[823].

Zmarł, w wieku 70 lat, 29 marca 1853 roku w Grabowcu[824].

Żona: Aniela z Wilczyńskich. Patrz hasło: Cybulska Aniela z Wilczyńskich.

Dzieci:

- Franciszek, 1816-1863. Patrz hasło: Cybulski Franciszek, ławnik.
- Katarzyna, 1821-. Urodziła się 18 listopada 1821 roku w Grabowcu[825].

2.468. Cybulski Franciszek, 1816-1863, ławnik honorowy miasta Grabowca

Urodził się 5 października 1816 roku, syn Franciszka i Anieli z Wilczyńskich małżonków Cybulskich. Mieszkał w Grabowcu[826].

Ławnik honorowy miasta Grabowca (-1856-1860-)[827].

Zmarł, w wieku 48 lat, 28 marca 1863 roku w Grabowcu. Pozostawił żonę.

Żona: Marianna z Orzechowskich. Patrz hasło: Cybulska Marianna z Orzechowskich[828].

---

[823] APL APRG, sygn. 35/106/10/-/23; APL AMG, sygn. 35/32/0/-/16, k. 4.
[824] APRG, Księga zgonów, 1847-1862, k. 213/42, 490/517.
[825] APL APRG, sygn. 35/1824/0/1/9, akt urodzenia 111.
[826] APL APRG, sygn. 35/1824/0/1/72, k. 43/113.
[827] APRG, Księga urodzeń, 1857-1862, k. 268/8 (źródło wskazał Dariusz Januszek); APL APRG, sygn. 35/1824/0/2.4/62, k. 29/56; APL APGG, sygn. 35/1999/0/2.1/4, k. 4/18.
[828] APL APGG, sygn. 35/1999/0/2.4/31, k. 12/5.

Przy wykorzystywaniu proszę podawać: Kulik Renata, Kulik Henryk, „Grabowiecki Słownik Biograficzny", Instytut Historii im. Wojtka Kulika, https://rodzinakulik.eu/, v. 04.08.2024

Dzieci:
- Katarzyna, 1848-1908. Patrz hasło: Soroka Katarzyna z Cybulskich.
- Kajetan, 1854-. Patrz hasło: Cybulski Kajetan.
- Rozalia, 1856-. Patrz hasło: Różańska Rozalia z Cybulskich.
- Paweł Antoni, 1859-. Patrz hasło: Cybulski Paweł Antoni.

2.469. Cybulski Franciszek, 1890-1967, rolnik w Grabowcu

Urodził się w 1890 roku w Grabowcu, syn Kajetana i Marianny z Orzechowskich małżonków Cybulskich.

Zdjęcie 51 – Rok 1935. Grabowiec, łąka przy ulicy Koziej. Grabienie siana. W tle zabudowania, przy ulicy Wojsławskiej. Od lewej stoją: Ignacy Adamczuk (1869-1942); Hipolit Goździejewski (1884-1964); Feliks Cybulski, syn Franciszka i Anieli z Adamczuków; Aniela z Adamczuków Cybulska, córka Ignacego i Franciszki z Danilczuków; Janina Cybulska, córka Franciszka i Anieli z Adamczuków; Otrocka; Stanisława Cybulska, córka Franciszka i Anieli z Adamczuków; Zofia z Otrockich Adamczuk, primo voto Rybka; Skóra; NN; Franciszek Cybulski, mąż Anieli. Zdjęcie ze zbiorów Kazimierza Cybulskiego a przekazane przez Tadeusza Halickiego. Opis zdjęcia Tadeusz Halicki.

Robotnik przymusowy w Niemczech. Został wywieziony do Niemiec razem z żoną i córkami Janiną i Stanisławą. Mieszkał w obozie Luna w Berlinie (Luna-Lager Schönholz in Berlin).

Przy wykorzystywaniu proszę podawać: Kulik Renata, Kulik Henryk, „Grabowiecki Słownik Biograficzny”, Instytut Historii im. Wojtka Kulika, https://rodzinakulik.eu/, v. 04.08.2024

Zdjęcie 52 – Rok 1965. Franciszek Cybulski. Zdjęcie ze zbiorów Kazimierza Cybulskiego a przekazane przez Tadeusza Halickiego.

Rolnik w Grabowcu.
Zmarł w 1967 roku. Pochowany na cmentarzu parafialnym w Grabowcu.

Nagrobek 9 – Rok 2008, 19 maja. Nagrobek rodziny Cybulskich (foto Henryk Kulik)

Żona: Aniela z Adamczuków. Patrz hasło: Cybulska Aniela z Adamczuków.
Dzieci:
- Feliks, 1914-. Patrz hasło: Cybulski Feliks.
- Janina, 1918-1944. Patrz hasło: Cybulska Janina.
- Stanisława, 1921-1944. Patrz hasło: Cybulska Stanisława.

2.470. Cybulski Jakub, 1746-1806

Urodził się w 1746 roku (około).
Zmarł, w wieku 60 lat, 26 marca 1806 roku w Grabowcu[829].

2.471. Cybulski Jan, 1899-1943, szewc w Grabowcu

Urodził się 5 września 1899 roku w Grabowcu, syn Pawła Antoniego i Katarzyny z Kulików małżonków Cybulskich[830].
Szewc w Grabowcu (-1921-1930-)[831].
Zmarł 6 lutego 1943 roku.
Żona: Julianna z Goździejewskich. Patrz hasło: Cybulska Julianna z Goździejewskich.
Dzieci:
- Romualda Czesława, 1929-.

2.472. Cybulski Józef, 1861-, producent spirytusu w Miączynie

Urodził się w 1861 roku (około).
Producent spirytusu w Miączynie (-1889-)[832].

2.473. Cybulski Kajetan, 1854-, rolnik w Grabowcu

Urodził się 2 sierpnia 1854 roku w Grabowcu, syn Franciszka i Marianny z Orzechowskich małżonków Cybulskich[833].
Żona: Marianna z Orzechowskich. Patrz hasło: Cybulska Marianna z Orzechowskich.
Dzieci:
- Rozalia, 1882-1882. Urodziła się 9 września 1882 roku w Grabowcu. Zmarła 29 października 1882 roku w Grabowcu[834].
- Marianna, 1885-. Patrz hasło: Kozłowska Marianna z Cybulskich.
- Franciszek, 1890-1967. Patrz hasło: Cybulski Franciszek.
- Wiktoria, 1895-. Patrz hasło: Sawiniec Wiktoria z Cybulskich.
- Rozalia, 1897-1979. Patrz hasło: Brodzińska Rozalia z Cybulskich.
- Anastazja, 1897-1899. Zmarła12 listopada 1899 roku w Grabowcu[835].

2.474. Cybulski Kazimierz, rolnik w Grabowcu

Syn Feliksa i Alfredy Deonizy z Boczkowskich małżonków Cybulskich.

Instytut Historii im. Woj

[829] APL APRG, sygn. 35/106/10/-/23.
[830] APZ APRG, sygn. 88/609/0/-/24, k. 99/197.
[831] KAP 1926/27, s. 1105; KAP 1928, s. 532; KAP 1930, s. 522.
[832] APRG, Księga urodzeń, 1881-1890, k. 323/163
[833] APL APRG, sygn. 35/1824/0/2.4/56, k. 689/79; APZ APRG, sygn. 88/609/0/-/6, k. 102/10.
[834] APZ APRG, sygn. 88/609/0/-/8, k. 34/144; APRG, Księga zgonów, 1880-1901, k. 137/147.
[835] APRG, Księga zgonów, 1880-1901, k. 415/179.

Zdjęcie 53 – Rok 1951. Grabowiec. Feliks i Alfreda z Boczkowskich małżonkowie Cybulscy z synem Kazimierzem. Zdjęcie ze zbiorów Kazimierza Cybulskiego a przekazane przez Tadeusza Halickiego.

2.475. Cybulski Maciej, 1757-1809, mieszczanin grabowiecki

Urodził się w 1757 roku (około), syn Zofii[836].

4 kwietnia 1781 roku kupuje grunt w Grabowcu od Jacentego i Marianny Kobylańskich[837].

7 lipca 1789 roku kupuje od Fedorego Danilczuka półćwiartek pola leżący przy gościńcu Wojsławickim[838].

3 lutego 1794 roku kupuje, razem z żoną, półćwiartek pola, leżący pomiędzy granicami Bereścia i Dańczypola, od Łukasza i Magdaleny małżonków Bodakowskich[839].

3 lutego 1794 roku sprzedaje, razem z żoną Rozalią, folwark, leżący przy drodze Skierbieszowskiej, Łukaszowi Bodakowskiemu[840].

Zmarł, w wieku 52 lat, 12 lutego 1809 roku w Grabowcu[841].

Żona: Rozalia z Poteruchów. Patrz hasło: Cybulska Rozalia z Poteruchów.

Dzieci:

- Ludwik Augustyn, 1785-. Urodził się 22 sierpnia 1785 roku w Grabowcu[842].
- Franciszek, 1787-1853. Patrz hasło: Cybulski Franciszek.

[836] APL AMG, sygn. 35/32/0/-/14, k. 59.
[837] APL AMG, sygn. 35/32/0/-/12, k. 137.
[838] APL AMG, sygn. 35/32/0/-/12, k. 380.
[839] APL AMG, sygn. 35/32/0/-/16, k. 3.
[840] APL AMG, sygn. 35/32/0/-/16, k. 4.
[841] APL APRG, sygn. 35/106/10/-/23; APL APRG, sygn. 35/1824/0/2.4/61, k. 21/211.
[842] APL APRG, sygn. 35/106/10/-/21.

Przy wykorzystywaniu proszę podawać: Kulik Renata, Kulik Henryk, „Grabowiecki Słownik Biograficzny”, Instytut Historii im. Wojtka Kulika, https://rodzinakulik.eu/, v. 04.08.2024

- Jan, 1791-. Urodził się 6 lutego 1791 roku w Grabowcu[843]. Mieszkał w Grabowcu (-1794-)[844].
- Katarzyna, 1794-1797. Urodziła się 21 kwietnia 1794 roku w Grabowcu. Zmarła 19 lipca 1797 roku w Grabowcu[845].
- Anna, 1796-. Patrz hasło: Ilczuk Anna z Cybulskich.
- Marianna, 1799-. Urodziła się 23 marca 1799 roku[846].
- Józef, 1801-. Urodził się 21 marca 1801 roku w Grabowcu[847].
- Bartłomiej, 1802-. Urodził się 22 sierpnia 1802 roku w Grabowcu[848].
- Kajetan, 1805-. Urodził się 31 lipca 1805 roku w Grabowcu[849].

2.476. Cybulski Paweł Antoni, 1859-

Urodził się 16 stycznia 1859 roku w Grabowcu, syn Franciszka i Marianny z Orzechowskich małżonków Cybulskich[850].

Żona: Katarzyna z Kulików. Patrz hasło: Cybulska Katarzyna z Kulików.

Dzieci:
- Jan, 1891-. Urodził się 6 stycznia 1891 roku w Grabowcu[851].
- Jan. 1899. Patrz hasło: Cybulski Jan.

2.477. Cybulski Stanisław, 1899-

2.478. Cygańczuk Chryc /Cigańczuk/, mieszczanin grabowiecki

2.479. Cygańczuk Stecko, mieszczanin grabowiecki

W 1750 roku zapisuje półćwiartek pola tzw. „Cyganowski”, rozpoczynającego się od rzeki na kończącego się równi z innymi pod Przednim Lasem, synowi Łukaszowi i swojej żonie Chwennie[852].

Żona: Chwenna (-1750-).

Dzieci:
- Łukasz (-1750-).

2.480. Cygańczuk Stefan, mieszczanin grabowiecki

Mieszczanin grabowiecki (-1746-)[853].

2.481. Cymet Szmul, obywatel grabowiecki

Właściciel gruntu, leżącego pomiędzy ulicą Rynek a ulicą Skierbieszowską (-1795-)[854].

---

843 APL APRG, sygn. 35/106/10/-/23.
844 APL AMG, sygn. 35/32/0/-/16, k. 4.
845 APL APRG, sygn. 35/106/10/-/23.
846 APL APRG, sygn. 35/106/10/-/23.
847 APL APRG, sygn. 35/106/10/-/23.
848 APL APRG, sygn. 35/106/10/-/23.
849 APL APRG, sygn. 35/106/10/-/23.
850 APRG, Księga urodzeń, 1857-1862, k. 182/10.
851 APRG, Księga urodzeń, 1891-1902, k. 3/11.
852 APL AMG, sygn. 35/32/0/-/6, k. 231, 232.
853 APL AMG, sygn. 35/32/0/-/6, k. 124, 125.
854 APL AMG, sygn. 35/32/0/-/16, k. 40.

Instytut Historii im. Woj

2.482. Cymeth Jerme, 1815-, kramarz w Grabowcu

Urodził się w 1815 roku (około).
Kramarz w Grabowcu (-1837-)[855].

2.483. Cyniel Bisko, 1775-, szynkarz w Grabowcu

Urodził się w 1775 roku (około).
Szynkarz w Grabowcu (-1811-)[856].
Żona: Laia Heylerstay (ur. ok. 1775).
Dzieci:
- Szmul, 1811-. Urodził się 4 stycznia 1811 roku w Grabowcu, pod numerem 39.

2.484. Cynk Gertruda z Albrechtów

Mąż: Daniel Cynk. Patrz hasło: Cynk Daniel. Ślub odbył się w 1812 roku w Grabowcu.

2.485. Cynk Daniel

Żona: Gertruda z Albrechtów[857].
Dzieci:
- Nowicka Katarzyna z Cynków, primo voto Białosiewicz.

2.486. Cypryszewska Maria, nauczycielka

Członek komisji balotującej Oddziału Stowarzyszenia Nauczycielstwa Polskiego w Hrubieszowie (03.05.1917-)[858].

2.487. Cypryszewski Karol, nauczyciel

Właściciel Składu Materiałów Piśmiennych i Księgarni w Hrubieszowie (-1911-).
Członek Zarządu Koła Polskiej Macierzy Szkolnej w Hrubieszowie (-1917-)[859].

2.488. Cypryszewski Leonard, 1821-, kucharz w Gdeszynie, lokaj w Siedlisku

Urodził się w 1821 roku (około) w Gdeszynie, syn Michała (gumienny w Gdeszynie, ur. ok. 1782) i Barbary z Korbutów małżonków Cypryszewskich.
Kucharz w Gdeszynie (-1842-). Lokaj w Siedlisku (-1856-)[860].
Żona: Aleksandra Antonina z Działyńskich. Urodziła się w 1825 roku (około) w Chrzanowie, córka Franciszka i Anny z Langów małżonków Cypryszewskich. Ślub odbył się, 12 czerwca 1842 roku, w kościele r.l. w Grabowcu.
Dzieci:
- Franciszka, 1848-1856. Urodziła się w 1848 roku (około) w Tarnogórze. Zmarła 7 kwietnia 1856 w Siedlisku.

[855] APL AOBG, sygn. 35/1729/0/2/13, k. 1/2.
[856] APL APRG, sygn. 35/1824/0/1/2, k. 3/5.
[857] APL APRG, sygn. 35/1824/0/2.4/58, k. 25/49.
[858] ZLub 1917, Nr 254, s. 2.
[859] ZLub 1917, Nr 254, s. 3.
[860] APRG, Księga zgonów, 1847-1862, k. 522/71; APL APRG, sygn. 35/1824/0/2.4/58, k. 191/24.

Przy wykorzystywaniu proszę podawać: Kulik Renata, Kulik Henryk, „Grabowiecki Słownik Biograficzny”, Instytut Historii im. Wojtka Kulika, https://rodzinakulik.eu/, v. 04.08.2024

2.489. Cypryszewski Michał, 1789-, leśniczy w Gdeszynie

Urodził się w 1789 roku (około). Leśniczy w Gdeszynie (-1828-)[861].

Żona: Barbara z Korbutów. Urodziła się w 1804 roku (około).

Dzieci:

- Marianna, 1828-. Urodziła się 7 marca 1828 roku w Gdeszynie.

2.490. Cyprysiński Antoni, plenipotent Ordynacji Zamoyskich

Plenipotent Ordynacji Zamoyskich (-1837-)[862].

2.491. Cyrański Antoni, 1791-, nauczyciel w Czerniczynie

Urodził się w 1791 roku (około).

Nauczyciel Szkoły Elementarnej w Czerniczynie (1811-ok. 07.09.1832), Szkoły Elementarnej w Tomaszowie (ok. 08.09.1832-)[863].

2.492. Czachórska Agnieszka z Zakrzewskich, -1796

Zmarła w 1796 roku[864].

Mąż: Tomasz Czachórski. Patrz hasło: Czachórski Tomasz.

2.493. Czachórska Jadwiga z Grotthusów, 1875-, właścicielka ziemska

Urodziła się 20 stycznia 1875 roku w Dziekanowie, córka Gustawa [Gustawa Teodora Stanisława, zmarł przed 1897] i Walerii z Janiszewskich małżonków Grotthus. Mieszkała, przy matce, w Szpikołosach (-1897-), Grabowczyku (-1913-)[865].

W grudniu 1893 roku, jako panna, asystowała (wspólnie z Marią Sroczyńską) przy sprzedaży rabatowej w firmie B. Śniegocki – fabryka czekolady i cukrów (Krakowskie Przedmieście 37, Warszawa?) oraz przy firmie Michał Arct – księgarnia (Nowy Świat 53; z innymi paniami) na korzyść „Towarzystwa rozdawnictwa odzieży dla biednych”[866].

Matka chrzestna Zofii Węgleńskiej (1901)[867].

Członek Hrubieszowskiego Towarzystwa Rolniczego (-1911-1912-)[868].

W 1911 roku, z okazji urządzenia w salach Towarzystwa „Zachęty” Sztuk Pięknych w Warszawie wystawy pośmiertnej dzieł, brata męża, artysty malarza Władysława Czachórskiego, ofiarowała 25 obrazów i rysunków do sprzedania, w celu utworzenia kapitału wieczystego, z którego odsetki przeznaczane byłyby na stypendia dla artystów. Towarzystwo uzyskało 400 rubli ze sprzedaży darowizny, za które kupiono 5-procentowe Listy Zastawne Towarzystwa Kredytowego miasta Warszawy (listy złożono w Banku Handlowym w Warszawie)[869].

W 1911 roku podarowała Towarzystwu „Zachęty” Sztuk Pięknych w Warszawie obraz

[861] APL APRG, sygn. 35/1824/0/2.4/54, k. 200/45.
[862] APL APRSzczebrzeszyn, sygn. 35/1930/0/2.4/95, k. 42/124.
[863] APL APGCzerniczyn, sygn. 35/1981/0/2.4/20, k. 53/2; APL APGCzerniczyn, sygn. 35/1981/0/1/12, k. 60/12; APL TRH, sygn. sygn. 35/639/0/2/322, k. 1-5, 75.
[864] APL APRBystrzyca, sygn. 35/1654/0/1/15, k. 115/74.
[865] APL APRHrubieszów, sygn. 35/1829/0/2.4/65, k. 14/27; APZ APRHrubieszów, sygn. 88/612/0/-/22, k. 80/9.
[866] GW 1893, Nr 334, s. 3; GW 1893, Nr 336, s. 3.
[867] APRG, Księga urodzeń, 1891-1902, k. 453/233.
[868] Rocznik CTR 1912, s. 360; Rocznik CTR 1911, s. 329.
[869] Sprawozdanie Komitetu Towarzystwa Zachęty Sztuk Pięknych w Królestwie Polskim za rok 1912, Warszawa, 1913, s. 7.

Przy wykorzystywaniu proszę podawać: Kulik Renata, Kulik Henryk, „Grabowiecki Słownik Biograficzny”, Instytut Historii im. Wojtka Kulika, https://rodzinakulik.eu/, v. 04.08.2024

„Dama z kwiatkami”[870].

24 lutego 1913 roku banda Jana Rycaja napadła na właścicielkę majątku Białowody i skradła ok. 3000 rubli. Podczas napadu został zraniony Zdzisław Kostrzanowski (brak informacji o roli tej osoby w majątku)[871]. Z drugiego źródła wiadomo, że napad odbył się około 7 godzinie wieczorem a napastników był ośmiu. Napastnicy zamknęli służbę w jednym pokoju, następnie przystawiając rewolwer do skroni pani domu, która piła herbatę w pokoju jadalnym, zażądali wydania kosztowności. Złodzieje przeszukiwali dom przez trzy godziny a następnie posilili się m.in. winem z piwnicy domu. Skradziono 800 rubli w gotówce, zastawę srebra na 48 osób, srebrne koszyczki i wiele cennych pamiątek rodzinnych. Pościg zorganizowany przez fornali dworskich był bezskuteczny. Jeden ze ścigających został ranny[872].

W 1924 roku ofiarowała Muzeum w Lublinie 11 szkiców ołówkowych i akwarelowych Władysława Czachórskiego[873].

Prezes dozoru szkolnego w Grabowcu (-1925-)[874].

Właścicielka dóbr „Białowody” (-1913-1928) – 368 ha ziemi[875].

Mąż: Stanisław. Patrz hasło: Czachórski Stanisław. Ślub odbył się, 2 czerwca 1897 roku, w kościele parafialnym r.l. w Hrubieszowie. Ślub pobłogosławił ks. Antoni Kwiatkowski, dziekan hrubieszowski. Świadkami sporządzenia aktu ślubu byli: Antoni Gorthhus (lat 25, Szpikołosy), Stanisław Chrzanowski (lat 46, Teptiuków)[876].

2.494. Czachórska Maria z Popielów, 1826-1893, dziedziczka dóbr Grabowczyk

Urodziła się 13 kwietnia 1826 roku w Husowie (koło Łańcuta, Galicja Austriacka, cyrkuł rzeszowski), córka Onufrego i Anieli z Wagnerów małżonków Popielów (zmarli przed 4 maja 1848 roku). Zamieszkiwała w Lublinie (1838-1850-).

Właścicielka majątku Grabowczyk (-20.05.1893)[877].

Zmarła, jako wdowa, 20 maja 1893 roku w Grabowczyku. Pochowana, w rodzinnym grobowcu, na cmentarzu parafialnym w Grabowcu[878].

Mąż: Wiktor Czachórski. Ślub odbył się, 4 maja 1848 roku, w kościele r.l. św. Jana w Lublinie[879].

2.495. Czachórska Zofia z Wierzbickich, 1797-1839

Urodziła się w 1797 roku (około), córka Dominika (patrz hasło: Wierzbicki Dominik) i Teresy z Tokarskich małżonków Czachórskich[880].

Zmarła 11 sierpnia 1839 roku w Lublinie, jako wdowa. Akt zgonu sporządzony w parafii r.l. Bystrzyca (lokalizacja Niemce). W akcie zgonu zapisano, że była wdową po Antonim Wierzbickim, dziedzicu dóbr Ciecierzyna,

Mąż: Józef Czachórski. Patrz hasło: Czachórski Józef. Ślub odbył się, 17 sierpnia 1816

[870] Sprawozdanie Komitetu Towarzystwa Zachęty Sztuk Pięknych w Królestwie Polskim za rok 1911, Warszawa, 1912, s. 31.
[871] KAL 1915, s. 4.
[872] GL 1913, Nr 51, s. 4 (przy czym autor tej artykułu błędnie określił Jadwigę jako wdowę po malarzu).
[873] Bartnik Renata, „Sto lat zbiorów graficznych muzeum lubelskiego”; APZ APRHrubieszów, sygn. 88/612/0/-/22, k. 80/9/
[874] AAL AKDL, Akta (drugiego) Kościoła w Grabowcu, sygn. Rep.61/IVb/26, k. 41.
[875] KAP 1928, s. 532; KAP 1926/27, s. 1106.
[876] DzPoznański 1897, Nr 133, s. 4 (kroniczka warszawska).
[877] APL APRLublinJana, sygn. 35/1859/0/2.4/31, k. 206/38; APL APRLublinJana, sygn. 35/1859/0/2.4/33, k. 107/306; Tablica umieszczona w lewej kaplicy kościoła w Grabowcu.
[878] Tablica umieszczona w lewej kaplicy kościoła w Grabowcu; APRG, Księga zgonów, 1880-1901, k. 579/60.
[879] APL APRLublinJana, sygn. 35/1859/0/2.4/31, k. 206/38.
[880] APZ APRG, sygn. 88/609/0/-/3, k. 188/137; APL APRBystrzyca, sygn. 35/1654/0/1/15, k. 115/74.

Przy wykorzystywaniu proszę podawać: Kulik Renata, Kulik Henryk, „Grabowiecki Słownik Biograficzny”, Instytut Historii im. Wojtka Kulika, https://rodzinakulik.eu/, v. 04.08.2024

roku, w kościele r.l. w Bystrzycy. Świadkami ślubu byli: Baltazar Rojewski (dziedzic dóbr Bystrzyca), Antoni Zieliński (inspektor generalny Dyrekcji Skarbu Województwa Lubelskiego), Franciszek Salezy Podhorodeński (były pułkownik wojsk polskich, lat 26; brat cioteczny Zofii), Leon Podhorodeński (były porucznik artylerii wojsk polskich, lat 21; brat cioteczny Zofii)[881].

2.496. Czachórski Jerzy, podczaszy zakroczymski

Starosta zakroczymski (-06.06.1719-09.11.1722)[882].

2.497. Czachórski Józef, 1780-1827, plenipotent skarbu, dziadek Władysława Maurycego

Urodził się w 1780 roku (około), syn Tomasza i Agnieszki z Zakrzewskich małżonków Czachórskich. Mieszkał w Lublinie, przy ulicy Krakowskiej pod numerem 195 (-1816-1819-)[883].

Plenipotent Skarbu Publicznego Województwa Lubelskiego (-1816-1821-). Asesor prawny/radca prawny Komisji Wojewódzkiej Lubelskiej (-1818-29.04.1827). Dziedzic dóbr Ciecierzyna (-1821-)[884].

Przed 1819 rokiem podarował bibliotece zwanej Instytutem Bibliopolicznym w Lublinie (założoną w 1812 roku) opłaconą jedną akcję tego instytutu. Wśród darczyńców byli także m.in. Józef Węgleński (sędzia, 1 akcję), Ludwik Rulikowski (sędzia, 1), Antoni Świeżawski (1)[885].

Świadek ślubu Franciszka Tomasza Łukasza Stamirowskiego z Alojzą Pauliną Gertrudą Bożydar-Podhorodeńską (1819)[886].

Zmarł, w wieku 55 lat-wg aktu zgonu, 29 kwietnia 1827 roku w Lublinie. Pozostawił żonę i dwóch synów: Leona i Wiktora.

Żona: Zofia z Wierzbickich. Patrz hasło: Czachórska Zofia z Wierzbickich.

Dzieci:

- Leon, 1818-. Urodził się 21 kwietnia 1818 roku w Lublinie. Świadkami sporządzenia aktu urodzenia byli: Józef Dwernicki (pułkownik), Piotr Domański (prezes Komisji Wojewódzkiej Lubelskiej)[887].
- Edmund, 1820-1821. Zmarł, mając 1 rok życia, 7 marca 1821 roku w Niemcach.
- Wiktor, 1824-1877. Patrz hasło: Czachórski Wiktor.

2.498. Czachórski Leon, dzierżawca Skomoroch Małych

Mieszkał w dobrach Niemce (-1839-)[888].

Dzierżawca Skomoroch Małych (-1841-). Ojciec chrzestny Jakuba Stanisława Szabrańskiego (1841)[889].

---

[881] APL APRBystrzyca, sygn. 35/1654/0/1/15, k. 115/74
[882] LNNB, fond 91, sygn. 350, k. 35, 51.
[883] APL APRBystrzyca, sygn. 35/1654/0/1/15, k. 115/74; APL APRBystrzyca, sygn. 35/1654/0/1/21, k. 111/75.
[884] APL APRBystrzyca, sygn. 35/1654/0/1/15, k. 115/74; APL APRBystrzyca, sygn. 35/1654/0/1/25, k. 158/24; APL APRLublinMichała, sygn. 35/1858/0/1/25, k. 109/159; APL APRLublinJana, sygn. 35/1859/0/2.4/2, k. 163/100.
[885] Kukulski Zygmunt, „Towarzystwo Przyjaciół Nauk w Lublinie na tle epoki (1818-1830)", Pamiętnik Lubelski T. 3, za lata 1935-1937, Lublin, 1938, s. XIX, XXX.
[886] APL APRBystrzyca, sygn. 35/1654/0/1/21, k. 111/75.
[887] APL APRLublinMichała, sygn. 35/1858/0/1/25, k. 109/159.
[888] APL Chełmicki, akt nr 874 z 1839 roku.
[889] APL APRG, sygn. 35/1824/0/2.4/55, k. 844/45.

Instytut Historii im. Woj

2.499. Czachórski Tomasz, 1749-1822, komornik nowogródzki

Urodził się w 1749 roku (około).
Komornik nowogródzki (-1816-). Mieszkał we wsi Krasne (-1816-; pow. chełmski)[890].
Zmarł, w wieku 73 lat, 28 grudnia 1822 roku w Chełmie[891].
Żona: Agnieszka z Zakrzewskich. Patrz hasło: Czachórska Agnieszka z Zakrzewskich.

2.500. Czachórski Wiktor, 1824-1877, nauczyciel muzyki, właściciel ziemski

Herbu Abdank. Urodził się 16 grudnia 1824 roku w Lublinie, syn Józefa i Zofii z Wierzbickich (zmarli przed 4 maja 1848 roku) małżonków Czachórskich. Nauczyciel muzyki w Lublinie (-1850-)[892]. Artysta muzyczny (-1853-)[893].

Rada familijna rodziny Czachórskich uchwałą z 21 sierpnia 1833 roku, w Sądzie Pokoju Powiatu Lubelskiego, przydziela niepełnoletniemu Wiktorowi opiekuna: Franciszka Dunina[894].

Właściciel majątku Grabowczyk (-1864-). W 1864 roku w skład majątku wchodziła ziemia orna - 220 morgów, łąki, pastwiska, las[895].

Członek Towarzystwa Kredytowego Ziemskiego Guberni Lubelskiej (-1860-1861-). W 1861 roku upoważniony do poświadczania odpisów dóbr[896].

W 1861 roku został wybrany z okręgu wyborczego hrubieszowskiego na zastępcę członka rady powiatu hrubieszowskiego[897].

Zmarł, w wieku 53 lat, 29 listopada 1877 roku w Grabowczyku. Pochowany, w rodzinnym grobowcu, na cmentarzu parafialnym w Grabowcu[898].

Żona: Maria z Popielów. Patrz hasło: Czachórska Maria z Popielów.

Dzieci:
- Władysław Maurycy, 1850-1911. Patrz hasło: Czachórski Władysław Maurycy.
- Stanisław, 1853-1904. Patrz hasło: Czachórski Stanisław.

2.501. Czachórski Władysław Maurycy, 1850-1911, malarz [Czachorski Ladislaus von]

[890] APL APRBystrzyca, sygn. 35/1654/0/1/15, k. 115/74.
[891] APL APRChełm, sygn. 35/1657/0/1/38, k. 32/136.
[892] Aftanazy T6, s. 24; APL APRLublinJana, sygn. 35/1859/0/2.4/31, k. 206/38; APL APRLublinJana, sygn. 35/1859/0/2.4/33, k. 107/306; APZ APRG, sygn. 88/609/0/-/3, k. 188/137.
[893] APL APRLublinJana, sygn. 35/1859/0/2.4/36, k. 84/228.
[894] APL Chełmicki, akt nr 874 z 1839 roku.
[895] Pismo Wiktora Czachórskiego, z dnia 13/25 września 1864 roku, o dobrowolnej umowie zawartej między właścicielem majątku i włościanami w sprawie zastąpienia leśnego serwitutu 35 morgami ziemi, AL UGLSW, sygn. 35/141/2765, k.1.
[896] GW 1861, Nr 41, s. 1.
[897] GW 1861, Nr 240, s. 1; KW 1861, Nr 239, s. 1217.
[898] Tablica umieszczona w lewej kaplicy kościoła w Grabowcu; APZ APRG, sygn. 88/609/0/-/3, k. 188/137.

Przy wykorzystywaniu proszę podawać: Kulik Renata, Kulik Henryk, „Grabowiecki Słownik Biograficzny", Instytut Historii im. Wojtka Kulika, https://rodzinakulik.eu/, v. 04.08.2024

Reprodukcja 2 – Władysław Czachórski (Tygodnik Illustrowany, 1911, Nr 22, s. 422).

Herbu Abdank. Urodził się 22 września 1850 roku w Lublinie (o godz. 2 rano), syn Wiktora i Marii z Popielów. Ochrzczony 22 października 1850 roku, w kościele św. Jana w Lublinie, przez ks. wikariusza Melchiora Paśnikowskiego. Rodzicami chrzestnymi byli: Anna Dunin, Stanisław Wierzbicki. Fakt urodzenia dziecka zgłosili mieszkańcy Lublina: Wiktor Czachórski (oryg. Wiator Czachurski; n-l muzyki, lat 26), Zenon Popiel (urzędnik skarbowy, lat 35), Walery Cedrowski (adiunkt gubernialny, lat 30). W chwili urodzenia syna Maria Czachórska miała 26 lat[899].

Ukończył Gimnazjum Męskie w Lublinie, w której uczył rysunku malarz Ignacy Urbański. Do 1868 roku był uczniem Szkoły Rysunku w Warszawie i jednocześnie brał prywatne lekcje u profesora tej szkoły malarza Rafała Szymona Tadeusza Hadziewicza[900].

Następnie kształcił się w Akademii Sztuk w Dreźnie (Kunstakademie Dresden, jeden z 25 studentów przyjętych w 1868 roku, zapisany, jako: Czachorsky Ladislaw) u profesora Aleksandra Wagnera[901].

12 października 1869 roku, w wieku 19 lat, został przyjęty do Akademii Sztuk Pięknych w Monachium. Uczęszczał do klasy natury (Naturklasse). Był m.in. uczniem Karla von Piloty. W karcie zapisu do uczelni podano, że pochodzi z Grabowczyka a ojciec jest właścicielem ziemskim[902].

W swojej pracowni w Grabowczyku zgromadził: stare meble z XVII i XVIII wieku, brązy, ceramikę, dywany wschodnie oraz kilka własnych prac. Większość obrazów umieścił w salonie (m.in. portrety rodziców i brata w stroju szwedzkim)[903].

W Monachium pracował przy Schillerstraße 26 (-1900-)[904].

16 kwietnia 1885 roku przedstawił komisji konkursowej w Krakowie (po drugim terminie konkursu) projekt rysunkowy pomnika Adama Mickiewicza. Projekt przedstawiał poetę pochłoniętego pracą[905]. Projekt pomnika podarował kołu artystyczno-literackiemu w Krakowie, na prośbę prezesa tego koła Juliusza Kossaka[906].

[899] APL APRLublinJana, sygn. 35/1859/0/2.4/33, k. 107/306.
[900] GLW 1911, Nr 13, s. 5.
[901] GLW 1911, Nr 13, s. 5; Martersteig Max, „Jahrbuch der bildenden Kunst 1903", Berlin, szpalta 83; Kunstakademie Dresden-Studentenordnung 1778-2012, poz. 2025 (karta studenta).
[902] Karta studenta 2517 (http://matrikel.adbk.de, v. 07.03.2013); GLW 1911, Nr 13, s. 5.
[903] Aftanazy T6, s. 24.
[904] KMA 1900, s. 29.
[905] Kłosy 1885, Nr 1047, s. 54.
[906] Kłosy 1885, Nr 1047, s. 54.

Przy wykorzystywaniu proszę podawać: Kulik Renata, Kulik Henryk, „Grabowiecki Słownik Biograficzny", Instytut Historii im. Wojtka Kulika, https://rodzinakulik.eu/, v. 04.08.2024

Reprodukcja 3 – Rok 1885. Projekt rysunkowy Władysława Czachórskiego pomnika Adama Mickiewicza (źródło „Kłosy" 1885, Nr 1047, s. 49).

Na Dorocznej Wystawie Sztuki w Monachium w 1888 roku wystawił obraz „Przed zwierciadłem"[907].

Wielokrotnie odwiedzał przyjaciela Józefa Brandta, który w Orońsku pod Radomiem prowadził szkołę dla malarzy (Brandta odwiedzał także malarz Jan Styka). W 1890 roku namalował portret Józefa Brandta[908].
909

Na Dorocznej Wystawie Sztuki w Monachium w 1900 roku wystawił jeden olejny obraz „Lang, lang ist's her" – „Dawno, dawno, temu", obraz był dopuszczony do sprzedania[910].

Częsty gość (jak również inni malarze np. Brandt i Ejsmond) księcia regenta Bawarii Karola Luitpolda[911].

W 1892 roku na szóstej Międzynarodowej Wystawie Sztuki w Monachium (zamknięta 30 października) sprzedał jeden obraz[912]. Członek jury sekcji malarstwa niemieckiego podczas tej wystawy[913] W 1894 był organizatorem międzynarodowej wystawy sztuki we Wiedniu[914].

W 1904 roku sprzedał majątek Grabowczyk wraz z pewnym wyposażeniem (m.in. osiemnastowieczny zegar ścienny) krewnemu Węgleńskiemu ze Świdnik[915].

Podarował parafii Grabowiec obraz „Cud św. Walentego" oraz 500 rubli (na łożu śmierci?-zapewne w przenośni)[916].

Członek założyciel Bratniej Pomocy (1894, wspólnie m.in. z Alfredem Wieruszem Kowalskim, Józefem Brandtem)[917].

Profesor/członek honorowy Akademii Sztuk Pięknych w Monachium[918].

Kupił działkę w Bawarii, gdzie zaplanował budowę wilii wg własnego projektu[919].

---

[907] Tomkowicz Stanisław (1850-1933), „Malarze polscy i malarstwo religijne na wystawie monachijskiej 1888 r.", Przegląd Polski, s. 352.
[908] GW 1890, Nr 232, s. 3.
[909] Pecht Friedrich, „Geschichte der Münchener Kunst im neunzehnten Jahrhundert", München, 1888.
[910] KMA 1900, s. 29.
[911] Ejsmond Maria (żona Franciszka Teodora – malarza, dyrektora Towarzystwa Zachęty Sztuk Pięknych), „Ks. Luitpold a artyści polscy w Monachium", TI 1913, Nr 2, s. 27-28.
[912] GLW 1892, Nr 267, s. 4.
[913] GLW 1892, Nr 123, s. 4.
[914] GLW 1894, Nr 56, s. 4.
[915] Aftanazy T6, s. 24.
[916] AAL AKGDL, Fundusze, inwentarze, budowle kościoła parafialnego w Grabowcu 1815-1939, sygn. 60/IVb/57, k. 150.
[917] GLW 1911, Nr 19, s. 6.
[918] GLW 1911, Nr 19, s. 6; GLW 1911, Nr 11, s. 4.
[919] Piątkowski H., „Wystawa Władysława Czachórskiego w Warszawie", DzPoznański 1911, Nr 27, s. 420.

Przy wykorzystywaniu proszę podawać: Kulik Renata, Kulik Henryk, „Grabowiecki Słownik Biograficzny", Instytut Historii im. Wojtka Kulika, https://rodzinakulik.eu/, v. 04.08.2024

Działka leżała nad jeziorem Chiemsee. Na pół godziny przed śmiercią pisze bilecik do swojej uczennicy Otolii (w źródle Otylii) Kraszewskiej (hr., ur. 1858, zm. 1938), w którym zaprasza ją do obejrzenia planów jego domu „swych zamków na lodzie”[920].

Reprodukcja 4 – Władysław Czachórski w swojej pracowni w Monachium (Tygodnik Illustrowany, 1911, Nr 22, s. 422).

Reprodukcja 5 – Pracowania Władysława Czachórskiego w Monachium (Tygodnik Illustrowany, 1911, Nr 22, s. 422).

Honorowy członek Towarzystwa „Zachęty” Sztuk Pięknych w Warszawie (-1903-)[921].

Namalował m.in.:

[920] GLW 1911, Nr 19, s. 6; TI 1911, Nr 3, s. 51.
[921] Sprawozdanie Komitetu Towarzystwa Zachęty Sztuk Pięknych w Królestwie Polskim za rok 1903, Warszawa, 1904, s. 43.

Przy wykorzystywaniu proszę podawać: Kulik Renata, Kulik Henryk, „Grabowiecki Słownik Biograficzny”, Instytut Historii im. Wojtka Kulika, https://rodzinakulik.eu/, v. 04.08.2024

1. „Aktorzy przed Hamletem” /„Hamlet rozmawiający z aktorami”/ (1875). Olej na płótnie, 116 cm x 226 cm. Obraz utorował malarzowi drogę do sławy. Nagrodzony złotym medalem na wystawie w Monachium w 1879 roku. W 1911 roku był własnością hrabiego Ignacego Milewskiego. Sprzedany, 23.03.2002, przez Dom Aukcyjny „Sztuka” w Krakowie (za 1270000 zł)[922].

Reprodukcja 6 – „Aktorzy przed Hamletem” (Tygodnik Illustrowany, 1911, Nr 22, s. 423).

2. „Blondköpfchen”. Obraz był wystawiony na Dorocznej (Międzynarodowej) Wystawie Sztuki w Monachium w 1900 roku (Jahres-Ausstellung im Münchener Glaspalast, Coroczna Wystawa w monachijskim Szklanym Pałacu)[923].
3. „Branka”. Obraz przedstawia spętaną kobietę leżącą na ziemi obok martwej natury – klingi, siodła, makaty, naczynia srebrnych i złotych[924].
4. „Bukiet”. Obraz sprzedany (z prywatnej kolekcji) na aukcji w domu aukcyjnym Sotheby’s za ponad 32000 funtów.
5. „Chopin”.

[922] GLW 1911, Nr 13, s. 5; Dom Aukcyjny „Sztuka” w Krakowie.
[923] DKu 1900, Nr 23, s. 552.
[924] GW 1880, Nr 11, s. 5.

Przy wykorzystywaniu proszę podawać: Kulik Renata, Kulik Henryk, „Grabowiecki Słownik Biograficzny”, Instytut Historii im. Wojtka Kulika, https://rodzinakulik.eu/, v. 04.08.2024

Reprodukcja 7 – „Chopin" (Tygodnik Illustrowany, 1911, Nr 22, s. 423).

6. „Chwila zadumy". Obraz był w zbiorach prywatnych księcia Karola Luitpolda, współcześnie w kolekcji prywatnej.
7. „Cmentarz w Wenecji" (1876). Szkic, olej, płótno. Obraz znajduje się w Muzeum Narodowym w Warszawie.
8. „Cud św. Walentego". Malarz podarował obraz kościołowi r.l. św. Mikołaja w Grabowcu, gdzie w dalszym ciągu się znajduje.
9. „Dziewczynka z goździkami" [„Główka. Dziewczynka z goździkami"] (1899). Olej, deska, 17,3 cm x 13,00 cm. Wystawiony na aukcji 17 marca 2013 roku przez Dom Aukcyjny Dzieła Sztuki „AgraArt" [925].
10. „Kupiec Wenecki". Płótno, 98cmx65cm. Obraz został wystawiony na aukcji w 1924 roku przez Salon Sztuki i Antykwarnia Abe Gutnajera w Warszawie[926].
11. „List miłosny".

[925] Dom Aukcyjny Dzieł Sztuki „AgraArt" www.agraart.pl (v. 05.03.2013); Henryk Piątkowski, „Władysław Czachórski", Tygodnik Illustrowany, 1911, Nr 22, s. 422-424.
[926] Salon Sztuki i Antykwarnia Abe Gutnajera, „IVty katalog dzieł sztuki polskiej: z 27 ilustracjami", Warszawa, 1924.

Przy wykorzystywaniu proszę podawać: Kulik Renata, Kulik Henryk, „Grabowiecki Słownik Biograficzny", Instytut Historii im. Wojtka Kulika, https://rodzinakulik.eu/, v. 04.08.2024

Instytut Historii im. Woj

Reprodukcja 8 – „List miłosny” (Tygodnik Illustrowany, 1911, Nr 22, s. 423).

12. „Panna z kwiatami”. W 1911 roku obraz znajdował się w Berlinie w zbiorach prywatnych cesarza Wilhelma II[927].
13. „Podarunek ślubny” (1890). Olej, płótno, 91,5 cm x 60 cm. Wystawiony na aukcji, 06.12.2015, przez Dom Aukcyjny Dzieł Sztuki „AgraArt” (cena uzyskana 1010000 zł)[928].
14. „Portret damy w fotelu”. Akwarela, 47cm x 37cm, owal. Wystawiony na aukcji, 16.05.2004, przez Dom Aukcyjny „Sztuka” w Krakowie (cena wywoławcza 97500 zł).
15. „Portret Józefa Brandta” (1890). Portret przyjaciela, malarza[929].
16. „Przed zwierciadłem”. Obraz wystawiony na Dorocznej Wystawie Sztuki w Monachium w 1888 roku[930].
17. „Scena z Hamleta”. Płótno, 66 cm x 98 cm. Obraz został wystawiony na aukcji w 1924 roku przez Salon Sztuki i Antykwarnia Abe Gutnajera w Warszawie[931].
18. „Ślubny wianek” (1885). Olej, płótno, 90cmx60cm. Obraz został sprzedany na aukcji przez Dom Aukcyjny Dzieła Sztuki „AgraArt”[932].

[927] GLW 1911, Nr 13, s. 5.
[928] Dom Aukcyjny Dzieł Sztuki „AgraArt” www.agraart.pl (v.05.02.2016).
[929] GW 1890, Nr 232, s. 3.
[930] Tomkowicz Stanisław (1850-1933), „Malarze polscy i malarstwo religijne na wystawie monachijskiej 1888 r.”, Przegląd Polski, s. 352.
[931] Salon Sztuki i Antykwarnia Abe Gutnajera, „IVty katalog dzieł sztuki polskiej: z 27 ilustracjami”, Warszawa, 1924.
[932] Dom Aukcyjny Dzieł Sztuki „AgraArt” www.agraart.pl (v. 05.03.2013).

Przy wykorzystywaniu proszę podawać: Kulik Renata, Kulik Henryk, „Grabowiecki Słownik Biograficzny”, Instytut Historii im. Wojtka Kulika, https://rodzinakulik.eu/, v. 04.08.2024

Reprodukcja 9 – Obraz Władysława Czachórskiego „Ślubny wianek" (zdjęcie ze zbiorów Domu Aukcyjnego Dzieł Sztuki „AgraArt")[933].

19. „Widok z okna na Wawelu". Płótno, 78cmx62cm. Obraz został wystawiony na aukcji w 1924 roku przez Salon Sztuki i Antykwarnia Abe Gutnajera w Warszawie[934].
20. „Wstąpienie do klasztoru"[935].

Reprodukcja 10 – „Wstąpienie do klasztoru" (Tygodnik Illustrowany, 1911, Nr 22, s. 423).

21.

Zmarł 12 stycznia 1911 roku w Monachium, podczas pracy w akademii[936]. 18 stycznia 1911 roku odbyło się nabożeństwo żałobne za duszę śp. malarza. Pogrzeb organizował malarz Józef Brandt. Wieńce na trumnę przesłali m.in. książę regent Bawarii Karol Luitpold, koledzy z akademii, Grupa „48", Bratnia Pomoc[937]. Pogrzeb mógł być na cmentarzu leśnym (Der

[933] Dom Aukcyjny Dzieł Sztuki „AgraArt" www.agraart.pl (v. 05.03.2013).
[934] Salon Sztuki i Antykwarnia Abe Gutnajera, „IVty katalog dzieł sztuki polskiej: z 27 ilustracjami", Warszawa, 1924.
[935] GLW 1911, Nr 13, s. 5.
[936] Tablica umieszczona w lewej kaplicy kościoła w Grabowcu; GLW 1911, Nr 11, s. 4.
[937] GLW 1911, Nr 19, s. 6.

Przy wykorzystywaniu proszę podawać: Kulik Renata, Kulik Henryk, „Grabowiecki Słownik Biograficzny", Instytut Historii im. Wojtka Kulika, https://rodzinakulik.eu/, v. 04.08.2024

Waldfriedhof), gdzie w 1915 roku został pochowany inny malarz polski Alfred Wierusz Kowalski lub na cmentarzu północnym (Der Alte Nördliche Friedhof) czy też na cmentarzu zachodnim (Der Westfriedhof). Już w czasie pogrzebu wiadomo było, że staraniem profesora Józefa Brandta ciało malarza ma być przetransportowane do ojczyzny[938].

Czasopismo „Die Kunst für alle" w dziale „Die Toten des Jahres 1911" podało krótką informację: „Wladislaus von Czachorski, Maler (12. Januar), München"[939]. W następnym zeszycie podano, że zmarł „Genremaler" (malarz rodzajowy), profesor Wladislaus von Czachorski[940].

7 lutego 1911 roku pochowany w rodzinnym grobowcu na cmentarzu parafialnym w Grabowcu.

Brat Stanisław. Wuj: Leon Czachórski, babcia Stamirska?

Po śmierci malarza, w 1911 roku, Towarzystwo „Zachęty" Sztuk Pięknych w Warszawie zorganizowało wystawę prac Władysława Czachórskiego. Na wystawie można było obejrzeć obrazy m.in. „Dama z kwiatami", dwa portrety ojca, kilka portretów brata, portret żony brata, szkice: „Dama przy oknie", „Rozmowa", „Kobieta nachylona nad bukietem kwiatów". Ponadto były wystawione prace dotyczące głów i postaci, w szczególności ludowych postaci z Hrubieszowskiego („Ślepiec")[941].

Szczegółowy wykaz prac malarza wystawionych na wystawie przedstawia sprawozdanie Towarzystwa „Zachęty"[942]:

„Białobłoki",
„Błogosławieństwo" – szkic,
„Cegielnia pod Krakowem",
„Chata",
„Chatka",
„Chaty i typy",
„Cmentarz w Wenecji",
„Cygan",
„Dama z kwiatami",
„Dom w Białobłokach",
„Dwór w Mikulicach",
„Fotel przed kominkiem",
„Fragment obrazu Hamlet",
„Fragment ogrodu w Grabowczyku",
„Fragment ogrodu",
„Głowa",
„Główka kobieca I",
„Główka kobieca II",
„Główka" (na seledynowem tle),
„Główka",
„Hohen Aschan",
„Karczma i droga do Olszy",
„Karczma pod Krakowem",

[938] GLW 1911, Nr 19, s. 6.
[939] DKu 1912, Nr 10, s. 244.
[940] DKu 1912, Nr 11, s. 264.
[941] Piątkowski H., „Wystawa Władysława Czachórskiego w Warszawie", DzPoznański 1911, Nr 27, s. 419-421.
[942] Sprawozdanie Komitetu Towarzystwa Zachęty Sztuk Pięknych w Królestwie Polskim za rok 1911, Warszawa, 1912, s. 31.

Przy wykorzystywaniu proszę podawać: Kulik Renata, Kulik Henryk, „Grabowiecki Słownik Biograficzny", Instytut Historii im. Wojtka Kulika, https://rodzinakulik.eu/, v. 04.08.2024

„Karczma w Gani”,
„Karolina Voigt”,
„Kazimierz”,
„Kobieta przy oknie”,
„Koło Ostrowa”,
„Kościółek Lubańskich”,
„Kościółek w Ostrowie”,
„Krajobraz – włoski”,
„Krajobraz”,
„Kraków”,
„Kupiec Wenecki” – szkic,
„Madonna”,
„Martwa natura I”,
„Martwa natura II”,
„Martwa natura III”,
„Odpoczynek w pracowni”,
„Ogród w Grabowczyku” – szkic,
„Ogród w Grabowczyku”,
„Okno marmurowe” – szkic,
„Opowiadanie”,
„Ostrów”,
„Panicz i dziewczyna”,
„Panna w lila sukni”,
„Park angielski”,
„Pod murami Wawelu”,
„Podwórze pałacu biskupiego w Krakowie”,
„Pogrzeb Julii,
„Portret Godlewskiej”,
„Portret hrabiego L. Poletyło”,
„Portret hrabiny Aurelii Poletyło,
„Portret hrabiny Pelagii Poletyło”,
„Portret Jadwigi Czachórskiej”,
„Portret Kossakówny”,
„Portret ks. biskupa Baranowskiego”,
„Portret M. Węglińskiej”,
„Portret męski”, Szkic do Hamleta,
„Portret Mścisława Godlewskiego”,
„Portret Mścisławowej Godlewskiej”,
„Portret N.”,
„Portret Stanisława Czachórskiego”,
„Portret U. Astry”,
„Portret W. Czachórskiej”,
„Portret Wiktora Czachórskiego”,
„Portret Wiktorowej Czackiej”,
„Portret Władysława Czachórskiego”,
„Portret Z. Popiela”,
„Projekt fasady willi I”,
„Projekt fasady willi II”,
„Przeworsk”,
„Refektarz”,

Instytut Historii im. Woj

„Rozmowa” – szkic,
„Sala ambasadorów”,
„Scheisheim”,
„Studium posadzki”,
„Szkic z Kazimierza,
„Ślepy gryniuk”,
„Św. Barbara na Kazimierzu”,
„Ułan”,
„Wnętrze Klasztorne”,
„Z dawnych Sukiennic”,
„Zaduma” – szkic,
„Zakonnica” – studium,
„Żuraw”.

W dniach 30 maja-31 sierpnia 2008 roku, z okazji jubileuszu 200-lecia Akademii Sztuk Pięknych w Monachium (Akademie der Bildenden Künste München), Dom Sztuki w Monachium zorganizował wystawę „Die Kaftprobe” 200 Jahre Kunstakademie München („Próba sił” 200-lecie Akademii Sztuk Pięknych w Monachium)[943]. Na wystawie był obraz Władysława Czachórskiego „Chwila zadumy”.

2.502. Czachórski Stanisław, 1853-1904, architekt, dziedzic dóbr Grabowczyk, Białowody

Herbu Abdank. Urodził się 27 czerwca 1853 roku w Lublinie, syn Wiktora (wówczas artysty muzycznego) i Marii z Popielów małżonków Czachórski. Rodzicami chrzestnymi byli: Leon Wierzbicki i Aleksandra Kurowska a asystowali Leon Czachórski i Zofia Wierzbicka. Świadkami sporządzenia aktu urodzenia byli: Franciszek Podhorodyński (lat 60) i Zenon Popiel (urzędnik Rządu Gubernialnego Lubelskiego, lat 40)[944].

Dziedzic dóbr Grabowczyk (-1883-1903-), Białowody (-1904-)[945].

1 maja 1873 roku, w wieku 19 lat, został przyjęty do Akademii Sztuk Pięknych w Monachium. Uczęszczał do klasy starożytnej (Antikenklasse). Był m.in. uczniem Karla von Piloty. W karcie zapisu do uczelni podano, że pochodzi z Lublina a ojciec jest właścicielem ziemskim[946].

Pracował nad nową fasadą dworu Chrzanowskich w Moroczynie koło Hrubieszowa[947].

Członek rzeczywisty warszawskiego oddziału Cesarskiego Towarzystwa Prawidłowego Polowania (1889). Członek dozoru kościelnego kościoła w Grabowcu (-1890-). Delegat kasowy, na okres dwóch lat na powiat hrubieszowski, Dyrekcji Szczegółowej Lubelskiego Towarzystwa Kredytowego Ziemskiego (1899-1890)[948].

Świadek sporządzenia aktu zgonu Cecylii Weychert (1883), aktu ślubu Antoniny Ksawery Teresy Węgleńskiej z Henrykiem Józefem Weychertem (1895). Ojciec chrzestny Jadwigi Weychert (1902)[949].

---

[943] Dom Sztuki w Monachium (Haus Der Kunst) http://www.hausderkunst.de (v. 07.03.2013).
[944] APL APRLublinJana, sygn. 35/1859/0/2.4/36, k. 84/228.
[945] Tablica umieszczona w lewej kaplicy kościoła w Grabowcu; APRG, Księga urodzeń, 1902-1907, k. 69/79, 163/179; APRG, Księga zgonów, 1880-1901, k. 155/30.
[946] Karta studenta 2873 (http://matrikel.adbk.de, v. 07.03.2013).
[947] Rąkowski Grzegorz, „Polska egzotyczna”, t.1-2, wyd. Rewasz, Pruszków, 2005, tom 1, s. 228.
[948] GW 1889, Nr 182, s. 2, APRG, Kopia pisma dozoru kościelnego do starostwa hrubieszowskiego z 26.11.1890; KW 1898, Nr 334, s. 2.
[949] APRG, Księga zgonów, 1880-1901, k. 155/30; APRG, Księga urodzeń, 1902-1907, k. 69/79; APRG, Księga małżeństw, 1883-1907, k. 155/19.

Przy wykorzystywaniu proszę podawać: Kulik Renata, Kulik Henryk, „Grabowiecki Słownik Biograficzny”, Instytut Historii im. Wojtka Kulika, https://rodzinakulik.eu/, v. 04.08.2024

Ojciec chrzestny Zofii Marty Wierzbickiej (1903)[950].

Zmarł w 1904 roku[951]. Pochowany, w rodzinnym grobowcu, na cmentarzu parafialnym w Grabowcu.

Brat Władysław. Patrz hasło: Czachórski Władysław.

Żona (I): Janina z Niemojewskich. Rozwód na podstawie wyroku drugiej instancji Warszawskiego Metropolitalnego Rzymsko-katolickiego Konsystorza z 5 grudnia 1891 roku[952].

Żona (II): Jadwiga z Grotthusów. Patrz hasło: Czachórska Jadwiga z Grotthusów.

2.503. Czacka Aniela, 1795-1885

Hrabina. Urodziła się w 1795 roku (około), córka Michała (podczaszy koronny) i Beaty z Potockich małżonków Czacki[953].

Zmarła, w wieku 60 lat, 19 sierpnia 1855 roku w Sielcu (parafia r.l. Sielec, gub. wołyńska). W Gazecie Warszawskiej ukazał się nekrolog Anieli[954].

2.504. Czacki Feliks

Syn Michała (podczaszy koronny) i Beaty z Potockich małżonków Czacki.

Dziedzic dóbr Sielec (-1855-)[955].

2.505. Czacki Michał, podczaszy koronny

Podczaszy koronny[956].

Żona: Beata z Potockich.

Dzieci[957]:

- Aniela, 1795-1885. Patrz hasło: Czacka Aniela.
- Konstancja, 1789-1855. Patrz hasło: Szeptycka Konstancja z Czackich.
- Feliks. Patrz hasło: Czacki Feliks.

2.506. Czacki Tadeusz, 1858-, hrabia

Urodził się w 1848 roku (około).

Właściciel dóbr Poryck (gub. wołyńska, -1874-)[958].

2.507. Czady Grzegorz, 1825-1853, szewc w Grabowcu

Urodził się w 1825 roku (około), syn Józefa i Zofii (patrz hasło: Czady Józef). Szewc w Grabowcu (-26.12.1853)[959].

Zmarł 26 grudnia 1853 roku w Grabowcu.

Żona: Katarzyna z Sitarzów (ur. ok. 1823).

---

950 APZ APRHorodło, sygn. 88/611/0/-/28, k. 23/45.
951 Tablica umieszczona w lewej kaplicy kościoła w Grabowcu
952 APZ APRHrubieszów, sygn. 88/612/0/-/22, k. 80/9.
953 AGAD, KsMetrDiecŁuck, sygn. 1/436/587, k. 43/48.
954 GW 1855, Nr 253, s. 1, 2.
955 GW 1855, Nr 253, s. 1, 2.
956 AGAD, KsMetrDiecŁuck, sygn. 1/436/587, k. 43/48.
957 GW 1855, Nr 253, s. 1, 2.
958 APL APRŁabunie, sygn. 35/1863/0/2.4/95, k. 52/156.
959 APRG, Księga zgonów, 1847-1862, k. 250/182.

Instytut Historii im. Woj

2.508. Czady Józef, 1792-, szewc w Grabowcu

Urodził się w 1792 roku (około).
Szewc w Grabowcu (-1827-1853-)[960].
Żona: Zofia.
Dzieci:
- Kajetan, 1823-1827. Zmarł, w wieku 4 lat, 23 lipca 1827 roku w Grabowcu.
- Grzegorz, 1825-. Patrz hasło: Czady Grzegorz.

2.509. Czady Józef, 1859-, gajowy w Stanisławce

Urodził się w 1859 roku (około)[961].
Gajowy w Stanisławce (-1916-).

2.510. Czajczyc Piotr /Czayczicz/

Pisarz grodzki grabowiecki (-1589-)[962].

2.511. Czajkowska Marcjanna, szlachetnie urodzona

W 1742 roku sprzedaje za 124 złp Janowi Bonieckiemu i jego drugiej żonie Annie z Orzędowskich/Orzechowskich, pole rozpoczynające się przy stawie w Siedlisku a kończące się na równi z innymi. Pole to kupiła wcześniej od Jana Szepelowskiego za 150 złp[963].

2.512. Czajkowski Andrzej, 1790-, szewc w Gdeszynie

Urodził się w 1790 roku (około).
Szewc w Gdeszynie (-1831-)[964].

2.513. Czajkowski Andrzej

Żona: Marianna Szydłowska. Ślub odbył się, w listopadzie 1807 roku, w kościele r.l. w Grabowcu[965].

2.514. Czajkowski Grzegorz, 1839-, stelmach

Urodził się w 1839 roku.
Stelmach w Ornatowicach (-1862-)[966].

2.515. Czajkowski Ignacy

2.516. Czajkowski Jan, dziedzic dóbr Modryń

Dziedzic dóbr Modryń (-1934-; pow. hrubieszowski)[967].

---

[960] APRG, Księga zgonów, 1847-1862, k. 250/182; APL APRG, sygn. 35/1824/0/2.4/55, k. 168/1; APL APRG, sygn. 35/1824/0/2.4/60, k. 66/98; APL APRG, sygn. 35/1824/0/2.4/61, k. 59/94.
[961] APRG, Księga urodzeń, 1912-1920, k. 281/49.
[962] AGAG, MK 135, k. 588-591v (Metryka Koronna).
[963] APL AMG, sygn. 35/32/0/-/6, k. 23, 24.
[964] APL APRG, sygn. 35/1824/0/2.4/61, k. 13/188, 59/94.
[965] APL APRG, sygn. 35/106/10/-/23.
[966] APRG, Księga urodzeń, 1857-1862, k. 546/94.
[967] Informator Województw 1935, s. 11.

Przy wykorzystywaniu proszę podawać: Kulik Renata, Kulik Henryk, „Grabowiecki Słownik Biograficzny", Instytut Historii im. Wojtka Kulika, https://rodzinakulik.eu/, v. 04.08.2024

2.517. Czajkowski Józef, nauczyciel w Gdeszynie

2.518. Czajkowski Józef Antoni, 1813-, nauczyciel w Warszawie

Herbu Jastrzębiec. Urodził się 4 maja 1813 roku, syn Marcina i Anieli z Grabowskich /Grabskich/ małżonków Czajkowskich.

Wylegitymowany ze szlachectwa (12.01.1848; herb Jastrzębiec)[968].

Nauczyciel Szkoły Powiatowej w Warszawie (-1848-).

2.519. Czajkowski Józef Fortunat, aptekarz w Tomaszowie

Urodził się w 1840 roku (około), syn Józefa i Zofii z Lakutowiczów małżonków Czajkowskich.

Aptekarz w Tomaszowie [Tomaszowie Lubelskim] (-1869-)[969].

Siostra: Władysława. Patrz hasło: Tomaszewska Władysława z Czajkowskich.

2.520. Czajkowski Julian Fidelis, 1817-, kontroler skarbowy

Herbu Jastrzębiec. Urodził się 16 lutego 1817 roku, syn Marcina i Anieli z Grabowskich /Grabskich/ małżonków Czajkowskich.

Wylegitymowany ze szlachectwa (12.01.1848; herb Jastrzębiec; 13.05.1854)[970].

Kontroler skarbowy (-1848-).

Żona (I): Józefa z Ammerów.

Dzieci:

- Józefa, 1840-. Urodziła się 3 maja 1840 roku. Wylegitymowana ze szlachectwa (13.05.1854; herb Jastrzębiec)[971].
- Antoni Eleonor Marcin Józef, 1842-. Urodził 19 lutego 1842 roku. Wylegitymowany ze szlachectwa (13.05.1854; herb Jastrzębiec)[972].
- Julian Mamert Marcin, 1845-. Urodził się 11 maja 1845 roku. Wylegitymowany ze szlachectwa (13.05.1854; herb Jastrzębiec)[973].

Żona (II): Maria z Radońskich.

Dzieci:

- Jan Marcin Ewaryst, 1851-. Urodził się 26 października 1851 roku. Wylegitymowany ze szlachectwa (13.05.1854; herb Jastrzębiec)[974].
- Sabin Franciszek Julian, 1853-. Urodził się 7 lipca 1853 roku. Wylegitymowany ze szlachectwa (13.05.1854; herb Jastrzębiec)[975].

2.521. Czajkowski Marcin

Herbu Jastrzębiec.

Wylegitymowany ze szlachectwa (12.01.1848; herb Jastrzębiec)[976].

Żona: Aniela z Grabowskich /Grabskich/.

Dzieci:

[968] APL DeputacjaSGL, sygn. 35/233/0/-/93, k. 2, 3.
[969] APL APRHrubieszów, sygn. 35/1829/0/2.2/58, k. 88/13.
[970] APL DeputacjaSGL, sygn. 35/233/0/-/93, k. 2, 3; APL DeputacjaSGL, sygn. 35/233/0/-/95, k. 14, 15.
[971] APL DeputacjaSGL, sygn. 35/233/0/-/95, k. 14, 15.
[972] APL DeputacjaSGL, sygn. 35/233/0/-/95, k. 14, 15.
[973] APL DeputacjaSGL, sygn. 35/233/0/-/95, k. 14, 15.
[974] APL DeputacjaSGL, sygn. 35/233/0/-/95, k. 14, 15.
[975] APL DeputacjaSGL, sygn. 35/233/0/-/95, k. 14, 15.
[976] APL DeputacjaSGL, sygn. 35/233/0/-/93, k. 2, 3.

Instytut Historii im. Wojt

- Józef Antoni, 1813-. Patrz hasło: Czajkowski Józef Antoni.
- Julian Fidelis, 1817-. Patrz hasło: Czajkowski Julian Fidelis.

2.522. Czajkowski Michał, 1808-, mularz w Gdeszynie

Urodził się w 1808 roku (około).
Mularz w Gdeszynie (-1836-)[977].
Żona: Joanna z Piotrowskich.
Dzieci:
- Teresa, 1834-1836. Zmarła, w wieku 2 lat, 27 kwietnia 1836 roku w Gdeszynie.

2.523. Czajkowski Stanisław, 1896-, tkacz w Wolicy Uchańskiej

Urodził się w 1896 roku (około).
Tkacz w Wolicy Uchańskiej (-1931-).
Żona: Agnieszka z Grabarczuków. Urodziła się 1896 roku (około).
Dzieci:
- Janina.

2.524. Czajkowski Szczepan, 1896-, kowal w Czartorii

Urodził się w 1896 roku (około).
Kowal w Czartorii (-1931-).
Żona: Bronisława z Żołnierczuków. Urodziła się 1907 roku (około).
Dzieci:
- Eliasz. Urodził się w 1931 roku (około).

2.525. Czajkowski Wincenty, 1815-, oficjalista w Werbkowicach

Urodził się w 1815 roku (około).
Oficjalista w Werbkowicach (-1840-)[978].
Żona: Rozalia z Komanieckich. Urodziła się w 1814 roku (około).
Dzieci:
- Celestyna, 1840-1841. Urodziła się 6 kwietnia 1840 roku w Werbkowicach. Zmarła 23 lipca 1841 roku w Werbkowicach.

2.526. Czaki Andrzej, 1856-, dzierżawca dóbr Suchodoły

Urodził się w 1856 roku (około) w Warszawie, syn Jana (administratora dóbr Podhorce) i Joanna z Noskowskich małżonków Czaki. Dzierżawca dóbr Suchodoły (-1886-)[979].
Żona: Stefania z Kaczkowskich. Patrz hasło: Czaki Stefania z Kaczkowskich.

2.527. Czaki Jan, administrator dóbr Podhorce

Administrator dóbr Podhorce (-1887-)[980].
Żona: Joanna z Noskowskich. Patrz hasło: Czaki Joanna z Noskowskich.

[977] APL APRG, sygn. 35/1824/0/2.4/61, k. 212/46.
[978] APL APRG, sygn. 35/1824/0/2.4/55, k. 764/73.
[979] APZ APRMoniatycze, sygn. 88/621/0/-/16, k. 55/15.
[980] APZ APRMoniatycze, sygn. 88/621/0/-/14, k. 43/28.

Przy wykorzystywaniu proszę podawać: Kulik Renata, Kulik Henryk, „Grabowiecki Słownik Biograficzny”, Instytut Historii im. Wojtka Kulika, https://rodzinakulik.eu/, v. 04.08.2024

2.528. Czaki Joanna z Noskowskich, 1830-1887

Urodziła się 18 stycznia 1830 roku w Radomiu, córka Józefa i Anieli z *Salimchów* małżonków Noskowski[981].

Zmarła 13 lipca 1887 roku. Pochowana na cmentarzu parafialnym w Moniatyczach.

Nagrobek 10 – Rok 2013, 16 sierpnia. Nagrobek Joanny z Noskowskich Czaki (foto Henryk Kulik).

Mąż: Jan Czaki. Patrz hasło: Czaki Jan.

2.529. Czaki Stefania z Kaczkowskich, 1861-

Urodziła się 26 sierpnia 1861 roku w Moniatyczach, córka Jana Gustawa i Julii z Wiercińskich małżonków Kaczkowskich[982].

Mąż: Andrzej Czaki. Patrz hasło: Czaki Andrzej. Ślub odbył się, 17 czerwca 1886 roku, w kościele r.l. w Moniatyczach.

2.530. Czamobor Stanisław

Właściciel wsi Łykoszyn[983] (-1461-).

2.531. Czapla Szymon, 1816-, gajowy

Urodził się w 1816 roku (około).

Gajowy, mieszkał w Dańczypolu (-1866-)[984].

2.532. Czaplic-Pohorecka Janina, 1901-1986

Urodziła się 1 maja 1901 roku w Terebińcu.

Pielęgniarka, odznaczona medalem Florence Nightingale.

Zmarła 31 stycznia 1986 w Warszawie.

[981] APZ APRMoniatycze, sygn. 88/621/0/-/14, k. 43/28; Tablica nagrobna na cmentarzu w Moniatyczach.
[982] APL APRMoniatycze sygn. 35/1882/0/2.4/45, k. 11/25; APZ APRMoniatycze, sygn. 88/621/0/-/16, k. 55/15.
[983] KZSP T8Z17, s. 34.
[984] APRG, Księga urodzeń, 1862-1871, k. 255/62.

Instytut Historii im. Woj

Nagrobek 11 – Rok 2013, 16 sierpnia. Tablica nagrobna na cmentarzu w Hrubieszowie (foto Henryk Kulik).

2.533. Czaplic-Pohorecka Maria, 1898-1991

Urodziła się 2 listopada 1898 roku w Terebińcu.
Zmarła 22 czerwca 1991 w Warszawie.

2.534. Czaplic-Pohorecki Adam

Dziedzic dóbr Terebiń.
Członek Towarzystwa Osad Rolnych i Przytułków Rzemieślniczych (-1879-1881-)[985].

2.535. Czaplic-Pohorecki Jan Wincenty, 1868-1908, dziedzic dóbr Terebiniec

Patrz hasło: Pohorecki Jan Wincenty (Czaplic-Pohorecki).

2.536. Czaplicki Feliks, 1815-, pisarz USC

Urodził się w 1815 roku (około).
Pisarz Urzędu Stanu Cywilnego w Grabowcu (-1841-)[986].

2.537. Czaporowski Jan, 1805-, organista w Krasnobrodzie

Urodził się w 1805 roku (około).
Organista w kościele r.l. w Krasnobrodzie (-1832-)[987].

2.538. Czaporowski Lucjan Kacper, 1882-1965, organista w Łukowej

Urodził się w 1882 roku.
Organista w kościele r.l. w Łukowej (przed 1965).
Zmarł 15 kwietnia 1965 roku. Pochowany na cmentarzu w Łukowej.

2.539. Czaporowski Wojciech, 1797-, organista w Łukowej

Urodził się w 1797 roku (około).

[985] Rocznik TORPR 1879, s. XXIV; Rocznik TORPR 1881, s. XXIV.
[986] APL APRG, sygn. 35/1824/0/2.4/61, k. 477/129.
[987] APL APRKrasnobród, sygn. 35/1848/0/2.4/98, k. 59/175.

Przy wykorzystywaniu proszę podawać: Kulik Renata, Kulik Henryk, „Grabowiecki Słownik Biograficzny", Instytut Historii im. Wojtka Kulika, https://rodzinakulik.eu/, v. 04.08.2024

Organista w kościele r.l. w Łukowej (-1822-1838-)[988].

2.540. Czaporowski Władysław /Czaparowski/, 1852-, organista w Łukowej

Urodził się w 1852 roku (około).
Organista w kościele r.l. w Łukowej (-1889-)[989].

2.541. Czapska Magdalena z Bieniewskich Pruszak

Mąż: Aleksander Czapski. Patrz hasło: Czapski Aleksander[990].

2.542. Czapski Adolf, 1834-

Herbu Leliwa. Urodził się 26 maja 1834 roku w Łęcznej, syn Antoniego i Karoliny z Tietzów małżonków Czapskich[991].
Wylegitymowany ze szlachectwa (12.08.1854; herb Leliwa)[992].

2.543. Czapski Aleksander, łowczy drohiczyński

Łowczy drohiczyński (-13.12.1772-26.05.1775-)[993].
Żona: Magdalena z Bieniewskich Pruszak. Patrz hasło: Czapska Magdalena z Bieniewskich Pruszak.
Dzieci:
- Aniela Barbara Tekla, 1771-. Urodziła się 23 września 1771 roku w miejscowości Pawłów (parafia r.l. Witków Nowy; współcześnie Ukraina). Ochrzczona 13 grudnia 1772 roku w kościele r.l. Witków Nowy. Rodzicami chrzestnymi byli: Jan i Teresa Cebrowscy oraz łowczy bielski Sylwester Bieniewski Pruszak i Marianna Radziejowska (Lwów), Stanisław Czapski i Marianna Radziejowska, Karol Dąmbski i Anna Cebrowska[994].
- Michał Władysław Hieronim Jan od Krzyża, 1772-. Urodził się 29 września 1772 roku w miejscowości Pawłów (parafia r.l. Witków Nowy; współcześnie Ukraina). Ochrzczony 13 grudnia 1772 roku w kościele r.l. Witków Nowy. Rodzicami chrzestnymi byli: Karol Dąmbski i Marianna Radziejowska oraz Sylwester Bieniewski Pruszak i Teofila Bielska, Stanisław Radziejowski i Katarzyna *Górnicka*[995].
- Eufemia Anna Teresa, 1774-. Urodziła się w miejscowości Pawłów (parafia r.l. Witków Nowy; współcześnie Ukraina). Ochrzczona 16 lutego 1774 roku w kościele r.l. Witków Nowy. Rodzicami chrzestnymi byli: łowczy bielski Sylwester Bieniewski Pruszak i miecznikowa krzemieniecka Aniela Sierakowska oraz stolnik gostyński Władysław Miciński i Marianna Paprocka[996].
- Helena Julianna Joanna, 1775-. Urodziła się w miejscowości Pawłów (parafia r.l. Witków Nowy; współcześnie Ukraina). Ochrzczona 21 maja 1775 roku w kościele r.l. Witków Nowy. Rodzicami chrzestnymi byli: Władysław Miciński i Franciszka z Młodowskich Mioduszewska oraz podkomorzy drohicki Maciej Mioduszewski i Barbara z Sochackich

[988] APRŁukowa, Księga zmarłych 1816-1822, k. 17/70; APRŁukowa, Księga zmarłych 1836-1845, k. 227/101.
[989] APRG, Księga małżeństw, 1883-1907, k. 76/19.
[990] AGAD, KsMetrDiecLwów, sygn. 1/301/1154, k. 104.
[991] APRJanówLub/Biała, Księga urodzeń 1842, k. 509/194.
[992] APL DeputacjaSGL, sygn. 35/233/0/-/95, k. 22, 23.
[993] AGAD, KsMetrDiecLwów, sygn. 1/301/1154, k. 104, 111, 118.
[994] AGAD, KsMetrDiecLwów, sygn. 1/301/1154, k. 105.
[995] AGAD, KsMetrDiecLwów, sygn. 1/301/1154, k. 104.
[996] AGAD, KsMetrDiecLwów, sygn. 1/301/1154, k. 111.

Przy wykorzystywaniu proszę podawać: Kulik Renata, Kulik Henryk, „Grabowiecki Słownik Biograficzny”, Instytut Historii im. Wojtka Kulika, https://rodzinakulik.eu/, v. 04.08.2024

Putoszyńska[997].

2.544. Czapski Alfons, 1835-

Herbu Leliwa. Urodził się 3 września 1835 roku w Lublinie, syn Antoniego i Karoliny z Tietzów małżonków Czapskich[998].

Wylegitymowany ze szlachectwa (12.08.1854; herb Leliwa)[999].

2.545. Czapski Antoni, adiunkt

Herbu Leliwa. Syn Józefa i Anny z Wernikowskich małżonków Czapskich. Adiunkt przy rządzie gubernialnym lubelskim. Adiunkt dozorcy miasta obwodu zamojskiego.

Decyzją Rady Stanu Królestwa Polskiego z dnia 17 marca 1840 roku został uznany za szlachcica dziedzicznego (herbu Leliwa), który nabył ten tytuł przed ogłoszeniem prawa o szlachectwie[1000].

Żona: Karolina z Tietzów. Urodziła się w 1816 roku (około).

Dzieci:

- Adolf, 1834-. Patrz hasło: Czapski Adolf.
- Alfons, 1835-. Patrz hasło: Czapski Alfons.

2.546. Czapski Wawrzyniec, 1814-, lokaj w Bereściu

Urodził się w 1814 roku (około).

Lokaj w Bereściu (-1854-)[1001].

2.547. Czapski Tadeusz

2.548. Czapski Tomasz, -1717, podczaszy parnawski

Miecznik czernihowski (), podczaszy parnawski (-przed 20.01.1717)[1002].

Zmarł przed 20 stycznia 1717 roku.

Żona: Joanna Barbara z Humieckich. Patrz hasło: Radecka Joanna Barbara z Humieckich, primo voto Czapska.

2.549. Czarkowski Feliks

Członek komisji rewizyjnej firmy „Syndykat Rolniczy w Hrubieszowie" spółka akcyjna (16.02.1923-)[1003].

2.550. Czarnecka Antonina Franciszka z Fokcińskich, 1860-

Urodziła się w 1860 roku (około)[1004].

Mąż: Stanisław. Zmarł w 1888 roku w Warszawie.

Dzieci Antoniny:

---

997 AGAD, KsMetrDiecLwów, sygn. 1/301/1154, k. 118.
998 APRJanówLub/Biała, Księga urodzeń 1842, k. 510/195.
999 APL DeputacjaSGL, sygn. 35/233/0/-/95, k. 22, 23.
1000 APL DeputacjaSGL, sygn. 35/233/0/-/117, k. 2.
1001 APL APRG, sygn. 35/1824/0/2.4/56, k. 661/3.
1002 Urzędnicy T. 9, s. 67; Niesiecki, T. 4, s. 393-395.
1003 ZZam 1923, Nr 7, s. 8.
1004 APRG, Księga urodzeń, 1891-1902, k. 304/109, 304/110.

Przy wykorzystywaniu proszę podawać: Kulik Renata, Kulik Henryk, „Grabowiecki Słownik Biograficzny", Instytut Historii im. Wojtka Kulika, https://rodzinakulik.eu/, v. 04.08.2024

- Leokadia, 1895-. Urodziła się 9 grudnia 1895 roku w Hrubieszowie.
- Zyta, 1898-. Urodziła się 27 kwietnia 1898 roku w Grabowcu.

2.551. Czarnecka Magdalena Petronella Joanna z Malinowskich, 1798-

Urodziła się w 1798 roku (około)[1005].
Mąż: Teodor Narcyz Czarnecki. Patrz hasło: Czarnecki Teodor Narcyz.

2.552. Czarnecka Maria, 1909-1943, nauczycielka

Zdjęcie 54 – Rok 2013, 18 sierpnia. Nagrobek Marii Czarneckiej (foto Henryk Kulik).

Urodziła się w 1909 roku. Nauczycielka.
Zamordowana 14 października 1943 roku w Honiatynie przez UPA. Pochowana na cmentarzu parafialnym w Oszczowie[1006].

2.553. Czarnecka Michalina z Cichoniów, 1902-1992, nauczycielka w Grabowcu

Nagrobek 12 – Rok 2013, 16 sierpnia. Tablica nagrobna Michaliny Czarneckiej (foto Henryk Kulik).

Urodziła się 1 września 1902 roku.
Nauczycielka Szkoły Powszechnej w Grabowcu. Przeniesiona w stan pozasłużbowy (brak informacji, z jakim dniem). Następnie decyzją kuratora zwolniona ze służby z dniem 31

[1005] APL APRBychawka, sygn. 35/1655/0/1/18, k. 44/60.
[1006] Tablica nagrobna na cmentarzu parafialnym w Oszczowie.

sierpnia 1933 roku[1007].

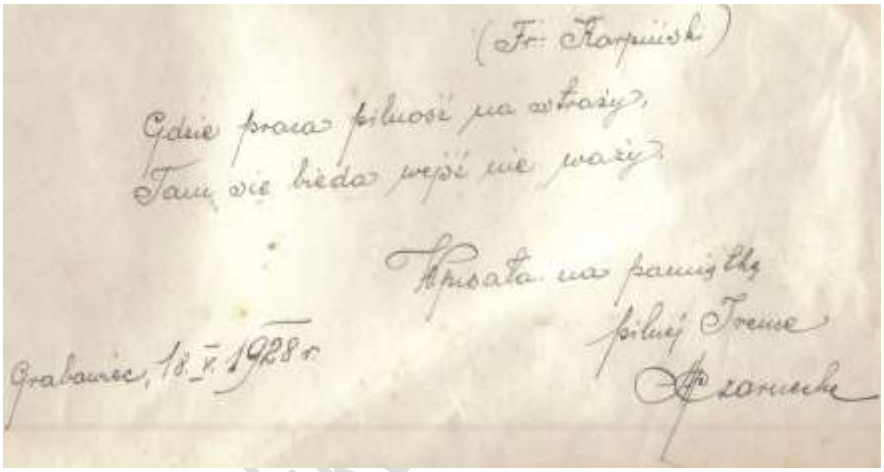
(Fr. Karpiński)
Gdzie praca pilność na straży,
Tam się biedy wejść nie waży.
Napisała na pamiątkę
filmej Irenie
Grabowiec, 18.V.1928 r.

Zdjęcie 55 Rok 1928, 18 maja. Kartka z pamiętnika z lat szkolnych Ireny Janiny z Krawczuków Sokołowskiej (foto Henryk Kulik).

Zmarła 13 stycznia 1992 roku. Pochowana na cmentarzu w Hrubieszowie.

2.554. Czarnecki Augustyn Antoni Feliks

Herbu Lew. Syn Tomasza i Antoniny z Kościńskich małżonków Czarneckich.

Decyzją Rady Stanu Królestwa Polskiego z dnia 30 sierpnia 1839 roku został uznany za szlachcica dziedzicznego (herbu Lew), który nabył ten tytuł przed ogłoszeniem prawa o szlachectwie[1008].

2.555. Czarnecki Ignacy, 1774-, leśniczy w Szczelatynie

Urodził się w 1774 roku (około).

Leśniczy w Szczelatynie (-1827-)[1009].

Żona: Tekla.

Dzieci:

- Anna, 1824-1827. Zmarła, w wieku 3 lat, 8 października 1827 roku w Szczelatynie.

2.556. Czarnecki Jan, 1886-, stelmach/kołodziej w Skomorochach Wielkich

Urodził się w 1886 roku (około).

Stelmach/kołodziej w Skomorochach Wielkich (-1910-)[1010].

Żona: Marianna z Tarajków (ur. ok. 1889).

Dzieci:

- Antoni, 1910-. Urodził się 11 czerwca 1910 roku w Skomorochach Wielkich. Żona: Katarzyna *Koszelna*.

2.557. Czarnecki Józef, 1900-, sekretarz Sądu Pokoju w Grabowcu

Urodził się w 1900 roku. Sekretarz Sądu Pokoju w Grabowcu (-1925-)[1011].

[1007] Tablica nagrobna na cmentarzu w Hrubieszowie; DzUrz KOSL 1933/1934, Nr 3(57), poz. 26.
[1008] APL DeputacjaSGL, sygn. 35/233/0/-/117, k. 2.
[1009] APL APRG, sygn. 35/1824/0/2.4/60, k. 80/140.
[1010] APRG, Księga urodzeń, 1907-1912, k. 274/183.
[1011] APRKomarów, Księga urodzeń [kościoła filialnego w Komarowie], 1916-1925 (t. X), k. 281/18.

Przy wykorzystywaniu proszę podawać: Kulik Renata, Kulik Henryk, „Grabowiecki Słownik Biograficzny", Instytut Historii im. Wojtka Kulika, https://rodzinakulik.eu/, v. 04.08.2024

Siostra (prawdopodobnie): Antonina z Czarneckich (ur. 1905), wyszła za Józefa Ludwika Poprawskiego pisarza Urzędu Gminy Komarów.

2.558. Czarnecki Józef, komornik w Hrubieszowie

Komornik Sądu Grodzkiego w Hrubieszowie (-1939-). Kancelaria komornika mieściła się w Hrubieszowie, przy ulicy Narutowicza 14[1012].

2.559. Czarnecki Kacper Meycher Baltazar

Herbu Lis. Syn Franciszka i Agnieszki z Kuroszów małżonków Czarneckich.

Decyzją Rady Stanu Królestwa Polskiego z dnia 5 października 1838 roku został uznany za szlachcica dziedzicznego (herbu Lis), który nabył ten tytuł przed ogłoszeniem prawa o szlachectwie[1013].

2.560. Czarnecki Kazimierz, 1833-

Herbu Łodzia. Urodził się 17 lutego 1833 roku, syn Teodora Narcyza i Magdalena Petronella Joanna z Malinowskich małżonków Czarneckich.

Wylegitymowany ze szlachectwa (29.01.1852; herb Łodzia)[1014].

2.561. Czarnecki Teodor Narcyz, 1788-, kapitan wojski polskich

Herbu Łodzia. Urodził się w 1788 roku (około), syn Józefa i Konstancji z Wolskich małżonków Czarneckich. Kapitan wojsk polskich. Dzierżawca dóbr *Mingowice/Minkowice* (-1828-)[1015].

Decyzją Rady Stanu Królestwa Polskiego z dnia 19 sierpnia 1842 roku został uznany za szlachcica dziedzicznego (herbu Łodzia), który nabył ten tytuł przed ogłoszeniem prawa o szlachectwie[1016].

Żona: Magdalena Petronella Joanna z Malinowskich. Patrz hasło: Czarnecka Magdalena Petronella Joanna z Malinowskich.

Dzieci:

- Ludwik, 1820-. Urodził się 10 sierpnia 1820 roku w (?) (parafia r.l. Bychawka, z bliźniąt)[1017].
- Roman, 1820-. Urodził się 10 sierpnia 1820 roku w (?) (parafia r.l. Bychawka, z bliźniąt)[1018].
- Olimpia Konstancja Tekla, 1828-. Urodziła się 15 września 1828 roku w Tuszowie (parafia r.l. Bychawka)[1019].
- Kazimierz, 1833-. Patrz hasło: Czarnecki Kazimierz.

2.562. Czarnecki Teofil, 1822-, wójt gminy Stefankowice

Urodził się w 1822 roku (około).

[1012] Express Lubelski i Wołyński, 1939, Nr 209, s. 4.
[1013] APL DeputacjaSGL, sygn. 35/233/0/-/117, k. 2.
[1014] APL DeputacjaSGL, sygn. 35/233/0/-/95, k. 12, 13.
[1015] APL APRBychawka, sygn. 35/1655/0/2.4/32, k. 25/28.
[1016] APL DeputacjaSGL, sygn. 35/233/0/-/117, k. 2.
[1017] APL APRBychawka, sygn. 35/1655/0/1/18, k. 44/60.
[1018] APL APRBychawka, sygn. 35/1655/0/1/18, k. 44/60.
[1019] APL APRBychawka, sygn. 35/1655/0/2.4/32, k. 25/28.

Przy wykorzystywaniu proszę podawać: Kulik Renata, Kulik Henryk, „Grabowiecki Słownik Biograficzny”, Instytut Historii im. Wojtka Kulika, https://rodzinakulik.eu/, v. 04.08.2024

Wójt gminy Stepankowice [Stefankowice] (-1845-)[1020].

2.563. Czarnecki Teofil, 1816-, ekonom dóbr Wirkowice

Urodził się w 1816 roku (około).
Ekonom dóbr Wirkowice (-1850-)[1021].

2.564. Czarnecki Tomasz, 1845-, mielnik w Skomorochach Małych

Urodził się w 1845 roku (około). Mielnik w Skomorochach Małych (-1871-)[1022].
Żona: Julianna z Kuligowskich (ur. ok. 1847).
Dzieci:
- Konstanty, 1871-. Urodził się 22 lutego 1871 roku w Skomorochach Małych.

2.565. Czarniecki Stefan Stanisław, starosta kaniowski

Herbu Łodzia.
„In Czarnca, Wojsławice et Jarosławice" (-1702-)[1023].
Starosta kaniowski (-1702-)[1024].

2.566. Czarniecki Piotr, 1862-, współdziedzic dóbr Osmolice

Urodził się w 1862 roku (około).
Współdziedzic dóbr Osmolice (-1893-)[1025].

2.567. Czarnocka Monika z Jezierskich, 1780-, primo voto Skarszewska

Urodził się w 1780 roku (około)[1026].
Mąż (I): Skarszewski.
Mąż (II): Kajetan Czarnocki. Patrz hasło: Czarnocki Kajetan.

2.568. Czarnocki Antoni

2.569. Czarnocki Kajetan, 1784-1860

Urodził się w 1784 roku (około). Obywatel. Mieszkał w Lublinie (-1819-)[1027].
Zmarł 22 czerwca 1860 roku. Pochowany na cmentarzu parafialnym w Horodle. W tym samym grobowcu pochowana jest także Maria Starzeńska z Czarnockich, primo voto Chrzanowska[1028].

[1020] APL APR Uchanie, sygn. 35/1946/0/2.4/45, k. 78/138.
[1021] APL APR Stary Zamość, sygn. 35/1925/0/2.4/101, k. 33/124.
[1022] APRG, Księga urodzeń, 1862-1811, k. 638/51.
[1023] APL TrybKorKról, sygn. 35/16/0/3.11/480, k. 138-146.
[1024] APL TrybKorKról, sygn. 35/16/0/3.11/480, k. 138-146.
[1025] APL APRGołąb, sygn. 35/1818/0/2.4/130, k. 126/125.
[1026] APL APR Lublin (Michała), sygn. 35/1858/0/1/28, k. 163/266.
[1027] APL APR Lublin (Michała), sygn. 35/1858/0/1/28, k. 163/266.
[1028] Tablica nagrobna na cmentarzu parafialnym w Horodle.

Przy wykorzystywaniu proszę podawać: Kulik Renata, Kulik Henryk, „Grabowiecki Słownik Biograficzny", Instytut Historii im. Wojtka Kulika, https://rodzinakulik.eu/, v. 04.08.2024

Nagrobek 13 – Rok 2012, 21 października. Nagrobek Kajetana Czarnockiego (foto Henryk Kulik).

Żona: Monika z Jezierskich, primo voto Skarszewska. Patrz hasło: Czarnocka Monika z Jezierskich, primo voto Skarszewska.
Dzieci:
- Marianna Anna Barbara, 1819-1885. Patrz hasło: Starzeńska Marianna Anna Barbara z Czarnockich, primo voto Chrzanowska.

2.570. Czarnocki Kajetan (patrz powyżej)

Herbu Lis. Syn Ignacego i Franciszki.
Decyzją Rady Stanu Królestwa Polskiego z dnia 22 września 1840 roku został uznany za szlachcica dziedzicznego (herbu Lis), który nabył ten tytuł przed ogłoszeniem prawa o szlachectwie[1029].

2.571. Czarnocki Michał Bogumił /Czarnowski/, skarbnik buski

Herbu Lis. Z Czarnocina[1030].
Skarbnik buski (18.04.1712-26.10.1732-przed 10.09.1735)[1031].
Dziedzic dóbr Michalów (-11.03.1711-25.10.1732-)[1032].
Dziedzic dóbr Rachanie (-15.01.1722-26.10.1732-)[1033].
Kolator cerkwi w Michalowie (11.03.1711-25.10.1732-; gmina Rachanie)[1034].
Kolator cerkwi w Rachaniach (-15.01.1722-26.10.1732-; gmina Rachanie)[1035].
Zmarł przed 10 września 1735 roku[1036].

2.572. Czarnołoski Ciołek Andrzej, szlachcic

Wzmiankowany w księgach miasta Grabowca w 1645 roku[1037].
Zmarł przed 1645 rokiem.

[1029] APL DeputacjaSGL, sygn. 35/233/0/-/117, k. 2.
[1030] APL ChKG, sygn. 35/95/0/5/103, k. 165, 166.
[1031] APL ChKG, sygn. 35/95/0/5/103, k. 163-166. Urzędnicy T.3 z.2, s. 95, 224.
[1032] APL ChKG, sygn. 35/95/0/5/103, k. 163, 164.
[1033] APL ChKG, sygn. 35/95/0/5/103, k. 163, 164,
[1034] APL ChKG, sygn. 35/95/0/5/103, k. 163, 164.
[1035] APL ChKG, sygn. 35/95/0/5/100, k. 21, 22; APL ChKG, sygn. 35/95/0/5/103, k. 163, 164.
[1036] Urzędnicy T.3 z.2, s. 224.
[1037] APL AMG, sygn. 35/32/0/-/2, k. 53, 54.

Instytut Historii im. Woj

Dzieci:
- Adam. Patrz hasło: Czarnołoski Ciołek Adam.

2.573. Czarnołoski Ciołek Adam, wojski buski

Herbu Ciołek.

Syn Andrzeja. Wzmiankowany w księgach miasta Grabowca w 1645 roku[1038].

Pisarz grodzki kijowski (-1649-), pisarz grodzki włodzimierski (-1652-1663-), wojski buski (28.07.1658, nominacja-przed 20.02.1668)[1039].

Zmarł przed 20 lutym 1668 roku.

2.574. Czarnołoski Orzeszko Andrzej /Czarnołuski/, chorąży grabowiecki

Herbu Korab[1040]. Syn Wojciecha.

Chorąży grabowiecki po rezygnacji ojca (nominacja 29.04.1656-ok.24.04.1668)[1041]. Prawdopodobnie łowczy czernihowski (02.10.1673)[1042].

Żona: Dorota Komorowska[1043].

Dzieci:
- Jan, 1660-. Urodził się/ochrzczony 9 kwietnia 1660 roku w Komarowie (parafia r.l. Łabunie). Rodzicami chrzestnymi byli: Jan Zieliński i Zofia Godzimirska[1044].

2.575. Czarnołoski Orzeszko Paweł /Czarnołuski/

Wzmiankowany w księgach grodzkich bełskich (-1720-)[1045].

Żona: Anna C(…).

Dzieci:
- Petronela (-1720-)[1046].

2.576. Czarnołoski Orzeszko Wojciech /Czarnołuski[1047]/, chorąży grabowiecki

Herbu Korab[1048].

Dziedzic na Czarnołoskach (1621), stąd nazywany Czarnołoski[1049]. Komornik ziemski chełmski, vicegerent grodzki chełmski, wojski grabowiecki (nominacja pierwsza 24.11.1636, nominacja potwierdzająca 03.08.1639-rezygnacja ok. 05.08.1649; nominacja 25.08.1650-rezygnacja ok. 14.04.1651), podstarości grabowiecki (1640-1658)[1050].

W 1647 roku Sejm Nadzwyczajny Koronny w Warszawie (02.05.-27.05.1647) w konstytucji „Rewizja ksiąg ziemskich chełmskich i krasnostawskich" wyznacza na rewizora tych ksiąg m.in. podstarości i wojskiego grabowieckiego Wojciecha Czarnołoskiego Orzeszko[1051].

1038 APL AMG, sygn. 35/32/0/-/2, k. 53, 54.
1039 Urzędnicy T.3 z.2, s. 102, 224.
1040 Urzędnicy T.3 z.2, s. 103.
1041 Urzędnicy T.3 z.2, s. 103; APL APR Łabunie, sygn. 35/106/25/-/20, k. 78.
1042 Urzędnicy T.3 z.2, s. 103.
1043 Uruski T.13, s. 24-26; APL APR Łabunie, sygn. 35/106/25/-/20, k. 78.
1044 APL APR Łabunie, sygn. 35/106/25/-/20, k. 78.
1045 LNNB, fond 91, sygn. 50, t. 2, k. 251.
1046 LNNB, fond 91, sygn. 50, t. 2, k. 251.
1047 APL APR Łabunie, sygn. 35/106/25/-/20, k. 78.
1048 Urzędnicy T.3 z.2, s. 103.
1049 Uruski T.13, s. 26.
1050 Urzędnicy T.3 z.2, s. 224; Prawa, v. 4, s. 126; APL AMG, sygn. 35/32/0/-/4, k. 180.
1051 Prawa, v. 4, s. 134.

Przy wykorzystywaniu proszę podawać: Kulik Renata, Kulik Henryk, „Grabowiecki Słownik Biograficzny", Instytut Historii im. Wojtka Kulika, https://rodzinakulik.eu/, v. 04.08.2024

W 1653 roku powołany na nowo utworzony przez Sejm Walny Koronny w Brześciu Litewskim (24.03.-07.04.1653) urząd chorążego grabowieckiego (nominacja 07.04.1653-ok.29.04.1656) ze stanowiska podstarości grabowieckiego[1052]. Następnie był pisarzem bełskim (17.09.1658-ok.21.10.1658)[1053].

Zmarł przed 21 października 1658 rokiem[1054].

Żona: Jadwiga Laskowska.

Dzieci:

- Andrzej. Patrz hasło: Czarnołoski Orzeszko Andrzej.
- Szymon[1055].
- Paweł[1056].

Patrz także hasło: „Stankar Piotr".

2.577. Czarnołuska Eugenia z Bogdańskich, 1826-

Urodziła się w 1826 roku (około) w Bystrzycy, córka Józefa i Marianny z Pawłowskich. Mieszkała w Lublinie (-1851-).

Rodzina: Aleksander Bogdański.

Mąż: Ignacy Czarnołuski. Patrz hasło: Czarnołuski Ignacy. Ślub odbył się, 7 czerwca 1851 roku, w kościele r.l. św. Jana w Lublinie. Świadkami sporządzenia aktu slubu byli: Adolf Nowakowski (dzierżawca Żabna, lat 24) i Antoni Skomorowski (obywatel z Romanowa, lat 23)[1057].

2.578. Czarnołuska Maria, 1852-1896, prywatna nauczycielka

Urodziła się 16 marca 1852 roku w Lublinie, córka Ignacego i Eugenii z Bogdańskich małżonków Czarnołuskich. Rodzicami chrzestnymi byli: Józef Bogdański (lat 65, emeryt) i Ludwika Romanowska[1058].

Prywatna nauczycielka (-20.09.1896).

Zmarła, jako panna, 20 września 1896 roku w Lublinie. Świadkami sporządzenia aktu zgonu byli: Władysław Czarnołuski i Władysław Janowski (lat 35)[1059].

2.579. Czarnołuska Marianna ze Skomorowskich, 1778-1831, primo voto *Lend*, secundo voto *Kryzen*, dziedziczka części dóbr Skomorochy Małe

Urodziła się w 1778 roku (około), córka Stefana i Klary z Żurawskich małżonków Skomorowskich.

Dziedziczka części dóbr Skomorochy Małe (-16.09.1831)[1060].

Zmarła, w wieku 53 lat, 16 września 1831 roku w Skomorochach Małych. Prawdopodobnie pochowana na cmentarzu parafialnym w Grabowcu. Pozostawiła męża Antoniego Czarnołuskiego. Świadkami sporządzenia aktu zgonu byli: Leon Trzciński (dziedzic części dóbr Skomorochy Małe, zięć zmarłej, lat 37), Jan Piotrowski (dziedzic części dóbr

[1052] Constitucie y Uchwała Seymu Walnego Koronnego dwuniedzielnego, w Brzesciu Litewskim, Roku Pańskiego, M.DC.LIII. Dnia 24. Marca odprawowanego, Kraków, 1653, s. 23-24; Prawa, v. 4, s. 419; Urzędnicy, s. 103.
[1053] Urzędnicy T.3 z.2, s. 43.
[1054] Urzędnicy T.3 z.2, s. 224.
[1055] Uruski T.13, s. 24-26.
[1056] APL AMG, sygn. 35/32/0/-/4, k. 180.
[1057] APL APRLublinJana, sygn. 35/1859/0/2.4/34, k. 188/67.
[1058] APL APRLublinJana, sygn. 35/1859/0/2.4/35, k. 60/152.
[1059] APL APRLublinJana, sygn. 35/1859/0/2.4/79, k. 364/330.
[1060] APL APRG, sygn. 35/1824/0/2.4/61, k. 14/190.

Przy wykorzystywaniu proszę podawać: Kulik Renata, Kulik Henryk, „Grabowiecki Słownik Biograficzny", Instytut Historii im. Wojtka Kulika, https://rodzinakulik.eu/, v. 04.08.2024

Skomorochy Małe, lat 66)[1061].

Mąż (I): *Lend*.

Mąż (II): Jan *Kryzen/Kryzyna* (rozwód).

Mąż (III): Antoni Czarnołuski. Zapowiedź odbyła się, 7 sierpnia 1814 roku, w kościele r.l. w Tomaszowie Lubelskim. Patrz hasło: Czarnołuski Antoni.

2.580. Czarnołuski Aleksander Józef

Herbu Ciołek. Syn Antoniego i Marianny ze Skomorowskich małżonków Czarnołuskich. Wylegitymowany ze szlachectwa (12.11.1846; herb Ciołek)[1062].

2.581. Czarnołuski Andrzej Mleczko, student AZ

2.582. Czarnołuski Antoni, 1778-1832, podsędek

Herbu Ciołek. Urodził się w 1778 roku (około), syn Michała i Rozalii ze Słowikowskich małżonków Czarnołuskich. Mieszkał w Tomaszowie Lubelskim (-1814-).

Podsędek Sądu Pokoju Powiatu Tomaszowskiego (-1811-1816-). Posesor folwarku Tworyczów (-1816-). Dziedzic części dóbr Bychawka (po hr. Karolu/Kornelu? Scipio del Campo). Patron przy Trybunale Cywilnym I Instancji Województwa Lubelskiego (-1826-15.05.1832)[1063].

Świadek sporządzenia aktu ślubu Antoniego Wincentego Malinowskiego z Urszulą z Matczyńskich Palkiewicz (1814)[1064].

Zmarł, jako wdowiec, 15 maja 1832 roku w Bychawce.

Żona: Marianna ze Skomorowskich. Patrz hasło: Czarnołuska Marianna ze Skomorowskich, primo voto *Lend*, secundo voto *Kryzen*.

Dzieci:

- Michalina, 1815-. Patrz hasło: Trzcińska Michalina z Czarnołuskich.
- Katarzyna Sabina, 1816-. Patrz hasło: Jakubowska Katarzyna Sabina z Czarnołuskich.
- Wincentyna Antonina, 1809-. Patrz hasło: Kulesza Wincentyna Antonina z Czarnołuskich.
- Ignacy, 1812-1883. Patrz hasło: Czarnołuski Ignacy.
- Onufry, 1818-1826. Zmarł, w wieku 8 lat, 6 lutego 1826 roku w Lublinie[1065].
- Aleksander Józef. Patrz hasło: Czarnołuski Aleksander Józef.

Małżonkowie wcześnie zmarli. Brat Marianny Jordan Skomorowski został przez Radę Familijną wyznaczony na opiekuna ich kilkorga nieletnich dzieci: Ignacego, Aleksandra, Sabiny[1066].

2.583. Czarnołoski Feliks, szlachcic

Wzmiankowany w księgach miasta Grabowca w 1645 roku[1067].

[1061] APL APRG, sygn. 35/1824/0/2.4/61, k. 14/190.
[1062] APL DeputacjaSGL, sygn. 35/233/0/-/117, k. 6.
[1063] APL APRŁabunie, sygn. 35/1863/0/1/24, k. 1; APL APRWożuczyn, sygn. 35/1961/0/1/1, k. 1; APL APRMokrelipie, sygn. 35/1881/0/1/6, k. 74/148; APL APRBychawka, sygn. 35/1655/0/2.4/38, k. 80/70; APL APRTomaszówL, sygn. 35/1937/0/1/24, k. 226/67; Obwieszczenie Pisarza Trybunału Cywilnego I Instancji Województwa Lubelskiego, DUWL 1836, Nr 8; APL APRLublinJana, sygn. 35/1859/0/2.4/1, k. 207/30.
[1064] APL APRTomaszówL, sygn. 35/1937/0/1/24, k. 162/10.
[1065] APL APRLublinJana, sygn. 35/1859/0/2.4/1, k. 207/30.
[1066] Informacja potomka: Joanna Maślanek.
[1067] APL AMG, sygn. 35/32/0/-/2, k. 53, 54.

Przy wykorzystywaniu proszę podawać: Kulik Renata, Kulik Henryk, „Grabowiecki Słownik Biograficzny", Instytut Historii im. Wojtka Kulika, https://rodzinakulik.eu/, v. 04.08.2024

2.584. Czarnołuski Jan, podstarości łucki

Z Czarnołozy.
Podstarości grodzki łucki (-24.07.1750-)[1068].

2.585. Czarnołoski Jan

2.586. Czarnołuski Ignacy, 1778-1848, kanonik

Patrz „Monografia parafii rzymskokatolickiej Świętej Trójcy w Komarowie".

2.587. Czarnołuski Ignacy, 1812-1883, patron przy trybunale

Herbu Ciołek. Urodził się w 1812 roku (około) w Skomorochach Małych (zgodnie z aktem ślubu w Skomorochach a w Bychawce, wg aktu zgonu), syn Antoniego i Marianny ze Skomorowskich małżonków Czarnołuskich. Mieszkał w Lublinie (-1838-06.02.1883).

Patron przy Trybunale Cywilnym Lubelskim (-1849-1852-). Świadek ślubu Józefa Skomorowskiego z Emilią z Pawłowskich[1069].

Wylegitymowany ze szlachectwa (09.11.1846; herb Ciołek)[1070].

Zmarł, w wieku 70 lat, 6 lutego 1883 roku w Lublinie. Pozostawił żonę. Świadkiem sporządzenia aktu zgonu był syn: Władysław Czarnołuski.

Żona: Eugenia z Bogdańskich. Patrz hasło: Czarnołuska Eugenia z Bogdańskich.

Dzieci:
- Maria, 1852-1896. Patrz hasło: Czarnołuska Maria.
- Zofia Tekla, 1856-. Urodziła się 10 września 1856 roku w Lublinie[1071].
- Władysław Marek, 1861-. Patrz hasło: Czarnołuski Władysław Marek.
- Stefania Antonina, 1864. Patrz hasło: Jankowska Stefania Antonina z Czarnołuskich.

2.588. Czarnołoski Kasper, student AZ

2.589. Czarnołuski Michał, miecznik czerwonogrodzki

Miecznik czerwonogrodzki (-1763-)[1072].

2.590. Czarnołuski Michał

Adwokat w Lublinie[1073].

Żona: Rozalia ze Słowikowskich[1074].

Dzieci:
- Antoni, 1778-1832. Patrz hasło: Czarnołuski Antoni.
- Salomea Zofia, 1794-1848. Patrz hasło: Kudlicka Salomea Zofia z Czarnołuskich.

[1068] LNNB, fond 91, sygn. 350, k. 143.
[1069] APL APRLublinJana, sygn. 35/1859/0/2.4/18, k. 74/182; APL APRLublinJana, sygn. 35/1859/0/2.4/51, k. 169/26; APL APRLublinJana, sygn. 35/1859/0/2.4/66, k. 390/80; APL APRTarnogóra, sygn. 35/1934/0/2.4/68, k. 59/29.
[1070] APL DeputacjaSGL, sygn. 35/233/0/-/117, k. 6.
[1071] APL APRLublinJana, sygn. 35/1859/0/2.4/35, k. 87/251.
[1072] APRKiełczewice, Akta małżeństw, 1761-1797, k. 3/7.
[1073] APL APRTomaszówL, sygn. 35/1937/0/2.4/71, k. 143/17.
[1074] APL APRTomaszówL, sygn. 35/1937/0/1/30, k. 72/46.

Instytut Historii im. Woj

2.591. Czarnołuski Mikołaj, burgrabia zamku łuckiego

Z Czarnołozy.
Burgrabia zamku łuckiego (-11.05.1720-)[1075].

2.592. Czarnołoski Stefan, student AZ

2.593. Czarnołuski Władysław Marek, 1862-, urzędnik sądu

Urodził się 18 czerwca 1861 roku, syn Ignacego i Eugenii z Bogdańskich małżonków Czarnołuskich. Student Cesarskiego Uniwersytetu Warszawskiego (-1883-). Urzędnik sądu w Lublinie (-1896-). Świadek sporządzenia aktu zgonu ojca-Ignacego Czarnołuskiego (1883), siostry-Marii Czarnołuskiej (1896)[1076].

Żona: Bronisława Marianna z Pelcerów. Urodziła się w 1872 roku (około) w Warszawie, córka Ludwika i Teofilii z Rokickich małżonków Pelcerów. Zmarła, w wieku 40 lat, 14 października 1912 roku w Lublinie[1077].

Dzieci:
- Maria, 1908-1909. Zmarła, mając 1,5 roku, 17 listopada 1909 roku w Lublinie.

2.594. Czarnostawska Albina

W 1860 roku była matką chrzestną Marcelego Piotra Piaseckiego[1078].

2.595. Czarnowski Franciszek /Czarnocki/, podstoli bełski

Herbu Lis.
Podstoli bełski (16.02.1649/nominacja-19.06.1669-)[1079].

2.596. Czarnowski Jan Kazimierz, chorąży grabowiecki

Herbu Łada. Syn Stanisława (z Mazowsza) i Emerencyanny Alantowicz[1080].
Chorąży grabowiecki (-1673-1676-)[1081].
Żona: Teofila Gorajska.

Dzieci[1082]:
- Michał (stolnik wendeński-1700),
- Anna.

2.597. Czartoryska Izabela Dorota z Flemmingów, 1746-1805

Księżna. Z hrabiów Flemingów.
Świadek ślubu Ludwika Kickiego z Zofią Matuszewicz (1819)[1083].
Inicjatorka budowy „Świątyni Sybilli” w Puławach.

[1075] LNNB, fond 91, sygn. 350, k. 85.
[1076] APL APRLublinJana, sygn. 35/1859/0/2.4/66, k. 390/80; APL APRLublinJana, sygn. 35/1859/0/2.4/79, k. 364/330; APL APRLublinJana, sygn. 35/1859/0/2.4/93, k. 374/446.
[1077] APL APRLublinJana, sygn. 35/1859/0/2.4/101, k. 374/473.
[1078] APRG, Księga urodzeń, 1857-1862, k. 276/20.
[1079] Urzędnicy T.3 z.2, s. 54, 224.
[1080] Uruski T.2, s. 387.
[1081] Urzędnicy T.3 z.2, s. 103, 224.
[1082] Uruski T.2, s. 387; Boniecki T.3, s. 317
[1083] APW AGW-waCyrkułIV, sygn. 72/186/0/-/31, k. 9/9.

Przy wykorzystywaniu proszę podawać: Kulik Renata, Kulik Henryk, „Grabowiecki Słownik Biograficzny”, Instytut Historii im. Wojtka Kulika, https://rodzinakulik.eu/, v. 04.08.2024

Mąż: Adam Kazimierz Czartoryski. Patrz hasło: Czartoryski Adam Kazimierz.

2.598. Czartoryski Adam Kazimierz, 1734-1823, feldmarszałek

Feldmarszałek wojsk C.K. austriackich, pułkownik i właściciel regimentu pieszego (-1810-).

Świadek aktu ślubu Eustachego Mateusza Jawornickiego i Teresy Korduli Wiktorii Mier (18.11.1810, Włostowice, współcześnie dzielnica Puław)[1084].

Żona: Izabela Dorota z Flemmingów. Patrz hasło: Czartoryska Izabela Dorota z Flemmingów.

2.599. Czasławska Julianna z Zdzańskich, 1798-1826

Urodziła się w 1798 roku (około, prawdopodobnie w Tomaszowie), córka Piotra i Katarzyny małżonków Zdzańskich z Tomaszowa Lubelskiego[1085].

Zmarła 21 czerwca 1826 roku w Ornatowicach.

Mąż: Piotr. Patrz hasło: Czasławski Piotr.

2.600. Czasławska Tekla

2.601. Czasławski Piotr /Czesławski/, 1783-, ekonom dóbr Ornatowice

Urodził się w 1783 roku (około).

Ekonom dóbr Ornatowice (-1817-)[1086].

Żona: Julianna ze Zdzańskich. Patrz hasło: Czasławska Julianna z Zdzańskich.

2.602. Czasławski Stanisław, 1800-, rządca dóbr Ornatowice

Urodził się w 1800 roku (około).

Rządca dóbr Ornatowice (-1826-). Zastępca wójta gminy Ornatowice (-1827-1828-)[1087].

Brat: Piotr. Patrz hasło: Czasławski Piotr.

2.603. Czasławski Teodor

2.604. Czaszyńska Rozalia, akuszerka *w Bereściu*

Akuszerka w *Bereściu* (-1842-)[1088].

2.605. Czata Aniela z Trybalskich, 1887-1943, zginęła w KL Auschwitz

Urodziła się 10 grudnia 1887 roku w Grabowcu, córka Piotra i Katarzyny z Pietrusiewiczów małżonków Trybalskich. Mieszkała w Grabowcu (-1909-), Sadach (-1942-; gmina Skierbieszów)[1089].

[1084] APL APRWłostowice, sygn. 35/1957/0/1/15, k. 19/27.
[1085] APL APRG, sygn. 35/1824/0/2.4/60, k. 12/26.
[1086] APL APRG, sygn. 35/1824/0/1/7, k. 17/29.
[1087] APL APRG, sygn. 35/1824/0/2.4/54, k. 157/157, 222/90; APL APRG, sygn. 35/1824/0/2.4/60, k. 12/26.
[1088] APL APRG, sygn. 35/1824/0/2.4/55, k. 943/105.
[1089] Miejsca Pamięci i Muzeum Auschwitz-Birkenau: http://www.auschwitz.org.pl/ (v. 02.04.2007); Miejsce Pamięci i Muzeum Auschwitz-Birkenau były niemiecki obóz koncentracyjny i zagłady www.auschwitz.org (v. 15.05.2019); Kubica Helena, „Zagłada w KL Auschwitz Polaków wysiedlonych z Zamojszczyzny w latach 1942-1943", wyd. Państwowe Muzeum Auschwitz-Birkenau, instytut Pamięci Narodowej, Oświęcim-Warszawa, 2004, s. 36.

Instytut Historii im. Woj

Wywieziona do KL Auschwitz drugim transportem z Zamościa (13 grudnia 1942). Numer obozowy 26843.

Zginęła 15 marca 1943 roku w KL Auschwitz.

Mąż: Antoni Czata. Patrz hasło: Czata Antoni. Ślub odbył się, 2 lutego 1909 roku, w kościele na Jasnej Górze.

Zdjęcie 56 – Rok 1909, 2 lutego. Jasna Góra. Pamiątka ślubna Anieli z Trybalskich i Antoniego Czaty (zdjęcie ze zbiorów Janusza Czaty).

Dzieci:

- Józef.
- Mieczysław.
- Antoni.
- Zdzisław.
- Bolesław.

2.606. Czata Anna ze Skórów

Córka Antoniego i Anieli z Bartników małżonków Skóra. Wnuczka Aleksandra Semena/Semenowicza[1090].

Mąż: Prokop Czausz (-1794-). Patrz hasło: Czausz Prokop.

2.607. Czata Antoni, 1926-2007, kierownik punktu skupu

Urodził się w 1926 roku.

Kierownik Punktu Skupu w Grabowcu Spółdzielni Ogrodniczo-Pszczelarskiej w Hrubieszowie.

Zmarł 3 marca 2007 roku. Pochowany na cmentarzu parafialnym w Grabowcu[1091].

2.608. Czata Antoni /Czatta/, 1884-, ogrodnik w Skierbieszowie

Urodził się w 1884 roku (około) w Trzeszczanach, syn Pawła i Marianny z Jasińskich. Ogrodnik w Skierbieszowie (-1909-)[1092].

Żona: Aniela z Trybalskich. Patrz hasło: Czata Aniela z Trybalskich

[1090] APL AMG, sygn. 35/32/0/-/16, k. 15.
[1091] Tablica nagrobna na cmentarzu w Grabowcu.
[1092] APRG, Księga małżeństw, 1908-1926, k. 96/26.

Przy wykorzystywaniu proszę podawać: Kulik Renata, Kulik Henryk, „Grabowiecki Słownik Biograficzny", Instytut Historii im. Wojtka Kulika, https://rodzinakulik.eu/, v. 04.08.2024

Zdjęcie 57 – Rok 1909, 2 lutego. Jasna Góra. Pamiątka ślubna Anieli z Trybalskich i Antoniego Czaty (zdjęcie ze zbiorów Janusza Czaty).

Dzieci:
- Józef.
- Mieczysław.
- Antoni.
- Zdzisław.
- Bolesław.

2.609. Czata Elżbieta z Kaziczaków, przewodnicząca rady w Grabowcu

2.610. Czata Janina z Bobaków, pracownik poczty w Grabowcu

Urodziła się w Mołodiatyczach, córka Antoniego i Anny z Sawińców małżonków Bobak. Matką chrzestną była dziedziczka dóbr Mołodiatycze[1093].

2.611. Czata Krystyna

2.612. Czausz Adolf Hieronim, 1923-1993, konserwator/palacz w Ośrodku Zdrowia w Grabowcu

Zdjęcie 58 – Adolf Hieronim Czausz (źródło Boczkowska).

Urodził się 30 września 1923 roku w Grabowiec-Góra, syn Mikołaja i Józefy ze Śpierzaków małżonków Czausz. Uczęszczał do Szkoły Podstawowej w Grabowcu[1094].

[1093] Informacja Elżbiety Chomik.
[1094] Boczkowska, s. 46.

Przy wykorzystywaniu proszę podawać: Kulik Renata, Kulik Henryk, „Grabowiecki Słownik Biograficzny", Instytut Historii im. Wojtka Kulika, https://rodzinakulik.eu/, v. 04.08.2024

Podczas okupacji, w roku 1943, został wywieziony na roboty przymusowe do Niemiec, gdzie pracował do maja 1945 roku w berlińskich warsztatach ślusarskich.

Ukończył kurs obsługi pieców wysokoprężnych oraz zdał egzamin na palacza pieców centralnego ogrzewania.

Maszynista/palacz w młynie w Grabowcu (1945-1950).

Palacz/mechanika w rzeźni w Nowogardzie (1950-1957; woj. szczecińskie; współcześnie woj. zachodniopomorskie). Mechanik w Państwowym Prewentorium w Nowogardzie (1957-1960), w Wytwórni Win w Nowogardzie (1960-1964).

Konserwator/palacz w Ośrodku Zdrowia w Grabowcu (1964-1981).

W 1981 roku przeszedł na emeryturę.

Zmarł 28 kwietnia 1993 roku. Pochowany na cmentarzu parafialnym w Grabowcu.

2.613. Czausz Agnieszka z Machnowskich, 1800-

Urodziła się w 1800 roku (około)[1095].

Mąż: Tomasz Czausz. Patrz hasło: Czausz Tomasz. Ślub odbył, się 29 maja 1814 roku, w kościele r.l. w Grabowcu[1096].

2.614. Czausz Andrzej, mieszczanin grabowiecki

Zmarł przed 1750 rokiem.

Żona: Marianna. Patrz hasło: Czausz Marianna.

Dzieci:

- Jan (-1750-)[1097].
- Stefan (-1750-)[1098].
- Katarzyna (-1750-)[1099].

2.615. Czausz Aniela z Kocajów, 1806-

Urodziła się w 1806 roku (około) w Grabowcu, córka Mateusza i Katarzyny małżonków Kocaj[1100].

Mąż: Prokop Czausz Patrz hasło: Czausz Prokop. Ślub odbył się 11 lutego 1827 roku, w kościele r.l. w Grabowcu. Świadkami sporządzenia aktu ślubu byli: Jakub Wysocki (lat 50) i Antoni Pyra (lat 36).

2.616. Czausz Bazyli, 1810-1833

Urodził się w 1810 roku (około), syn Prokopa i Anny ze Skórów małżonków Czausz[1101].

Zmarł 13 czerwca 1833 roku w Grabowcu[1102].

Żona: Agnieszka z Karczmarczuków. Patrz hasło: Boczkowska Agnieszka z Karczmarczuków, primo voto Czausz.

2.617. Czausz Emilia z Nowickich, 1886-1965

[1095] APL APGG, sygn. 35/1999/0/1/8, k. 7/26.
[1096] APL APRG, UMZ 1814.
[1097] APL AMG, sygn. 35/32/0/-/6, k. 246, 247.
[1098] APL AMG, sygn. 35/32/0/-/6, k. 246, 247.
[1099] APL AMG, sygn. 35/32/0/-/6, k. 246, 247.
[1100] APL APRG, sygn. 35/1824/0/2.4/57, k. 31/19.
[1101] APL APGG, sygn. 35/1999/0/2.4/21, k. 14/4.
[1102] APL APGG, sygn. 35/1999/0/2.4/25, k. 11/1.

Przy wykorzystywaniu proszę podawać: Kulik Renata, Kulik Henryk, „Grabowiecki Słownik Biograficzny”, Instytut Historii im. Wojtka Kulika, https://rodzinakulik.eu/, v. 04.08.2024

Urodziła się w 1886 roku.
Mąż: Konstanty Czausz. Patrz hasło: Czausz Konstanty[1103].

2.618. Czausz Jacenty, mieszczanin grabowiecki

Mieszczanin grabowiecki (-1739-1750-)[1104].
W 1750 roku Jacenty Czausz (razem z żoną Anastazją i z synem Teodorem i jego żoną Marianną), Marianna Czausz (wdowa po Andrzeju Czauszu i z dziećmi Janem, Stefanem, Katarzyną), Michał Czausz (razem z żoną Katarzyną i z dziećmi), Jan Czausz sprzedają półgrunt po rodzicach tzw. „Czauszowski", rozpoczynający się od ulicy Tylnej a kończący się na równi z innymi przy rzece, Janowi i Katarzynie małżonkom Zubrzyckim[1105].
Żona: Anastazja (-1739-1750-)[1106].
Dzieci:
- Teodor (-1750-)[1107].

2.619. Czausz Jan, mieszczanin grabowiecki

W 1750 roku Jan Czausz, Jacenty Czausz (razem z żoną Anastazją i z synem Teodorem i jego żoną Marianną), Marianna Czausz (wdowa po Andrzeju Czauszu i z dziećmi Janem, Stefanem, Katarzyną), Michał Czausz (razem z żoną Katarzyną i z dziećmi) sprzedają półgrunt po rodzicach tzw. „Czauszowski", rozpoczynający się od ulicy Tylnej a kończący się na równi z innymi przy rzece, Janowi i Katarzynie małżonkom Zubrzyckim[1108].

2.620. Czausz Jan, mieszczanin grabowiecki

Urodził się przed 1768 rokiem, syn Michała i Katarzyny z Zawalskich małżonków Czausz. Mieszczanin grabowiecki (-1768-1769-)[1109].
W 1768 roku ojciec zapisuje jemu w testamencie: 1/4 folwarku, leżącego pomiędzy wypustem a drogą Zagajną[1110].

2.621. Czausz Katarzyna z Zawalskich, mieszczanka grabowiecka

Córka Piotra i Marianny małżonków Zawalskich[1111].
Zmarła przed 28 października 1768 roku.
Mąż: Michał Czausz (-1749-1768)[1112]. Patrz hasło: Czausz Michał

2.622. Czausz Konstanty, 1884-, rolnik w Grabowiec-Górze

Urodził się w 1884 roku (około).
Rolnik w Grabowiec-Górze (-1915-1918-)[1113].
Żona: Emilia z Nowickich. Patrz hasło: Czausz Emilia z Nowickich.

[1103] APRG, Księga urodzeń, 1912-1920, k. 267/287.
[1104] APL AMG, sygn. 35/32/0/-/6, k. 209-211, 246.
[1105] APL AMG, sygn. 35/32/0/-/6, k. 246, 247.
[1106] APL AMG, sygn. 35/32/0/-/6, k. 209-211, 246.
[1107] APL AMG, sygn. 35/32/0/-/6, k. 246, 247.
[1108] APL AMG, sygn. 35/32/0/-/6, k. 246, 247.
[1109] APL AMG, sygn. 35/32/0/-/9, k. 108; APL AMG, sygn. 35/32/0/-/10, k. 14.
[1110] APL AMG, sygn. 35/32/0/-/10, k. 14.
[1111] APL AMG, sygn. 35/32/0/-/10, k. 79.
[1112] APL AMG, sygn. 35/32/0/-/10, k. 14.
[1113] APRG, Księga zgonów, 1918-1934, k. 9/255.

Instytut Historii im. Woj

Dzieci:
- Edward, 1915-1918. Urodził się 29 listopada 1915 roku w Grabowcu. Zmarł 10 grudnia 1918 roku w Grabowiec-Górze[1114].
- Antoni, 1918-1918. Urodził się 2 lipca 1918 roku w Grabowiec-Górze. Zmarł 30 grudnia 1918 roku w Grabowiec-Górze[1115].

2.623. Czausz Krystyna z Nowickich, dyrektor biblioteki w Grabowcu

2.624. Czausz Łukasz, ławnik przysięgły miasta Grabowca

Ławnik przysięgły miasta Grabowca (-1721-1729-)[1116].

2.625. Czausz Marianna

W 1750 roku Marianna Czausz (wdowa po Andrzeju Czauszu i z dziećmi Janem, Stefanem, Katarzyną), Jacenty Czausz (razem z żoną Anastazją i z synem Teodorem i jego żoną Marianną), Michał Czausz (razem z żoną Katarzyną i z dziećmi), Jan Czausz sprzedają półgrunt po rodzicach tzw. „Czauszowski", rozpoczynający się od ulicy Tylnej a kończący się na równi z innymi przy rzece, Janowi i Katarzynie małżonkom Zubrzyckim[1117].

W 1751 roku kupuje folwark „Ignatowski" od Piotra Bielasa[1118].

Mąż: Andrzej Czausz. Patrz hasło: Czausz Andrzej.

2.626. Czausz Marianna z Wojewódzkich

Córka Łukasza Wojewódzkiego[1119].

Mąż: Teodor Czausz (-1767-1777-)[1120]. Patrz hasło: Czausz Teodor.

2.627. Czausz Michał, mieszczanin grabowiecki

W 1746 roku kupuje, razem z żoną Katarzyną, półćwiartek pola tzw. „Czubarowski", rozpoczynającego się od pasieki a kończącego się na równi z innymi, od Andrzeja Czubary[1121].

W 1749 roku otrzymuje, razem z żoną Katarzyną, jedną ćwierć półćwiartka pola tzw. „Miąkowska" (rozpoczynającego się od drogi Beresteckiej a kończącego się na równi z innymi) od teścia Piotra Zawalskiego[1122].

W 1750 roku Michał Czausz (razem z żoną Katarzyną i z dziećmi), Jacenty Czausz (razem z żoną Anastazją i z synem Teodorem i jego żoną Marianną), Marianna Czausz (wdowa po Andrzeju Czauszu i z dziećmi Janem, Stefanem, Katarzyną), Jan Czausz sprzedają półgrunt po rodzicach tzw. „Czauszowski", rozpoczynający się od ulicy Tylnej a kończący się na równi z innymi przy rzece, Janowi i Katarzynie małżonkom Zubrzyckim[1123].

W 1768 roku sporządził testament[1124].

[1114] APRG, Księga urodzeń, 1912-1920, k. 267/287; APRG, Księga zgonów, 1918-1934, k. 9/255.
[1115] APRG, Księga zgonów, 1918-1934, k. 16/309; APRG, Księga urodzeń, 1912-1920, k. 389/182.
[1116] APL AMG, sygn. 35/32/0/-/5, k. 236, 316; APL AMG, sygn. 35/32/0/-/8, k. 3;
[1117] APL AMG, sygn. 35/32/0/-/6, k. 246, 247.
[1118] APL AMG, sygn. 35/32/0/-/6, k. 252, 253.
[1119] APL AMG, sygn. 35/32/0/-/10, k. 48.
[1120] APL AMG, sygn. 35/32/0/-/9, k. 79; APL AMG, sygn. 35/32/0/-/12, k. 81.
[1121] APL AMG, sygn. 35/32/0/-/6, k. 133, 134.
[1122] APL AMG, sygn. 35/32/0/-/6, k. 188, 189.
[1123] APL AMG, sygn. 35/32/0/-/6, k. 246, 247.
[1124] APL AMG, sygn. 35/32/0/-/10, k. 14.

Przy wykorzystywaniu proszę podawać: Kulik Renata, Kulik Henryk, „Grabowiecki Słownik Biograficzny", Instytut Historii im. Wojtka Kulika, https://rodzinakulik.eu/, v. 04.08.2024

Zmarł przed 28 października 1768 roku[1125].

Brat: Teodor. Patrz hasło: Czausz Teodor.

Żona: Katarzyna z Zawalskich. Patrz hasło: Czausz Katarzyna z Zawalskich.

Dzieci:

- Jan. Patrz hasło: Czausz Jan.
- Mikołaj. Patrz hasło: Czausz Mikołaj.
- Marianna (-1768-)[1126]. W 1768 roku ojciec zapisuje jej w testamencie: 1/4 folwarku, leżącego pomiędzy wypustem a drogą Zagajną[1127].
- Anna. Patrz hasło: Kaparska Anna z Czauszów.

2.628. Czausz Mikołaj, mieszczanin grabowiecki

Urodził się przed 1768 rokiem, syn Michała i Katarzyny z Zawalskich małżonków Czausz[1128].

W 1768 roku ojciec zapisuje jemu w testamencie: 1/4 folwarku z chałupą i innymi budynkami, leżącego pomiędzy wypustem a drogą Zagajną[1129].

W 1769 roku kupuje folwark tzw. „Czauszowski", rozpoczynający się od wypustu a kończący się na równi z innymi od Michała i Anny małżonków Kaparskich (otrzymany przez Kaparskiego w posagu po żonie; po zmarłym Michale Czauszu)[1130].

W 1771 roku kupuje, razem z żoną Anną, półćwiartek pola, leżący przy drodze Beresteckiej, od Teodora i Marianny małżonków Czausz[1131].

Żona: Anna (-1771-)[1132].

2.629. Czausz Prokop, mieszczanin grabowiecki

Mieszkał we wsi Grabowiec-Góra.

9 kwietnia 1794 roku kupuje, razem z żoną Anną ze Skórów, „zagumienek" pola (w Grabowiec-Góra), rozpoczynający się przy ogrodowych płotach, od Aleksandra Semena/ Semenowicza[1133].

Żona: Anna ze Skórów (-1794-). Patrz hasło: Czata Anna ze Skórów.

2.630. Czausz Prokop, 1766-, ławnik przysięgły miasta Grabowca

Urodził się w 1766 roku (około).

Ławnik przysięgły miasta Grabowca (15.06.1807-1808-)[1134].

Żona: Maria, primo voto Własiewicz. Urodziła się w 1790 roku (około)[1135].

Dzieci:

- Justyna, 1810-. Urodziła się 15 października 1810 roku w Grabowiec-Góra[1136].

[1125] APL AMG, sygn. 35/32/0/-/9, k. 108; APL AMG, sygn. 35/32/0/-/10, k. 79.
[1126] APL AMG, sygn. 35/32/0/-/10, k. 14.
[1127] APL AMG, sygn. 35/32/0/-/10, k. 14.
[1128] APL AMG, sygn. 35/32/0/-/10, k. 14.
[1129] APL AMG, sygn. 35/32/0/-/10, k. 14.
[1130] APL AMG, sygn. 35/32/0/-/9, k. 108.
[1131] APL AMG, sygn. 35/32/0/-/9, k. 152.
[1132] APL AMG, sygn. 35/32/0/-/9, k. 152.
[1133] APL AMG, sygn. 35/32/0/-/16, k. 15.
[1134] APL AMG, sygn. 35/32/0/-/17, k. 113, 145.
[1135] APL APGTuczępy, sygn. 35/2161/0/1/1, k. 7.
[1136] APL APGTuczępy, sygn. 35/2161/0/1/1, k. 7.

Instytut Historii im. Woj

2.631. Czausz Prokop, 1797-

Urodził się w 1797 roku (około) w Grabowcu, syn Tymoteusza i Wiktorii z Pyrów małżonków Czauszów[1137].

Żona: Aniela z Kocajów. Patrz hasło: Czausz Aniela z Kocajów.

2.632. Czausz Prokop, 1797-1842

Urodził się w 1797 roku, syn Tymoteusza i Kseni małżonków Czausz.

Zmarł, w wieku 45 lat, 30 września 1842 roku w Grabowcu. Pozostawił żonę Katarzynę z Orłowskich. Zgon zgłosili: Jan Mączka (lat 31, mieszczanin grabowiecki), Paweł Kocaj (lat 29, mieszczanin grabowiecki)[1138].

Żona: Katarzyna z Orłowskich. Patrz hasło: łoza Katarzyna z Orłowskich, primo voto Czausz.

2.633. Czausz Stefan, mieszczanin grabowiecki

W 1775 roku kupuje, razem z żoną Barbarą, folwark dziedziczny tzw. „Kaparski" z zabudowaniami, rozpoczynający się od wypustu, od Michała i Anny małżonków Kaparskich[1139].

W maju 1777 roku, mając połowę folwarku, sprzedaje ¼ folwarku w Grabowcu (rozpoczynającego się od wypustu miejskiego a kończącego się na równi z innymi) Chwedorowi i Mariannie małżonkom Czausz a drugą ¼ folwarku Łukaszowi i Hannie małżonkom Lemiesz[1140].

12 kwietnia 1783 roku kupił, wraz z żoną Barbarą, cząstkę pola w Grabowcu od córek Andrzeja Ordasiewicza[1141].

Żona: Barbara (-1775-1783-)[1142].

Dzieci:
- Tymoteusz (-1777-)[1143].
- Jewdokia (-1777-)[1144].
- Marianna (-1777-)[1145].
- Katarzyna (-1777-)[1146].
- Marianna (-1777-)[1147].

2.634. Czausz Teodor /Fedory, Chwedory/, burmistrz miasta Grabowca

W 1750 roku kupuje folwark tzw. „Hasiukowski" od Jana Harasiuka[1148].

Ławnik miasta Grabowca (-1760-1764).

Burmistrz miasta Grabowca (-16.03.1764-1765).

[1137] APL APRG, sygn. 35/1824/0/2.4/57, k. 31/19.
[1138] APL APGG, sygn. 35/1999/0/2.4/33, k. 21/33.
[1139] APL AMG, sygn. 35/32/0/-/12, k. 38.
[1140] APL AMG, sygn. 35/32/0/-/12, k. 81, 82.
[1141] APL AMG, sygn. 35/32/0/-/12, k. 205.
[1142] APL AMG, sygn. 35/32/0/-/12, k. 38, 81, 205.
[1143] APL AMG, sygn. 35/32/0/-/12, k. 81.
[1144] APL AMG, sygn. 35/32/0/-/12, k. 81.
[1145] APL AMG, sygn. 35/32/0/-/12, k. 81.
[1146] APL AMG, sygn. 35/32/0/-/12, k. 81.
[1147] APL AMG, sygn. 35/32/0/-/12, k. 81.
[1148] APL AMG, sygn. 35/32/0/-/6, k. 239, 240.

Przy wykorzystywaniu proszę podawać: Kulik Renata, Kulik Henryk, „Grabowiecki Słownik Biograficzny", Instytut Historii im. Wojtka Kulika, https://rodzinakulik.eu/, v. 04.08.2024

Rajca stary miasta Grabowca (-1768-1796-)[1149].

W 1767 roku kupuje razem z żoną Marianną, połowę folwarku leżącego przy wypuście, od Franciszka i Marianny małżonków Adamczuk[1150].

W 1771 roku sprzedaje, razem z żoną Marianną, półćwiartek pola (po rodzicach), leżący przy drodze Beresteckiej, bratankowi Mikołajowi Czauszowi i jego żonie Annie[1151].

W maju 1777 roku kupuje, razem z żoną Marianną, ¼ folwarku w Grabowcu (rozpoczynającego się od wypustu miejskiego a kończącego się na równi z innymi) od Stefana Czausza[1152].

26 grudnia 1794 roku darowuje folwark, który kupił w 1750 roku, leżący pomiędzy wypustem miejskim a drogą Zagajną, wnuczce z pierwszego małżeństwa: Paraskiewie Cieplińskiej żonie Grzegorza Giery[1153].

Istnieje powiązanie z rodziną Hasiuk[1154].

Brat: Michał. Patrz hasło: Czausz Michał.

Żona (I?): Marianna z Wojewódzkich (-1767-1777-). Patrz hasło: Czausz Marianna z Wojewódzkich.

Dzieci:

- Prokop (-1771-)[1155].
- Paraskiewa (-1771-)[1156].
- Tacjanna. Patrz hasło: Cieplińska Tacjanna z Czauszów.

Żona (II?): (…).

2.635. Czausz Tomasz/Tymoteusz, 1772-, mieszczanin grabowiecki

Urodził się w 1772 roku (około). Mieszkał w Grabowiec-Góra/Przedmieście Góra[1157].

Żona (I?): Wiktoria Ewa z Pyrów. Patrz hasło: Czausz Wiktoria Ewa z Pyrów.

Dzieci:

- Marianna, 1796-. Patrz hasło: Zawalska Marianna z Czauszów, primo voto Zawalska.
- Prokop, 1797-. Patrz hasło: Czausz Prokop.

Żona (II?): Agnieszka z Machnowskich. Patrz hasło: Czausz Agnieszka z Machnowskich.

Dzieci:

- Kajetan, 1820-. Urodził się 4 sierpnia 1820 roku we wsi Grabowiec-Góra[1158].
- Emilian, 1822-. Urodził się 20 sierpnia 1822 roku w Grabowcu[1159].

2.636. Czausz Wiktoria Ewa z Pyrów, 1780-

Urodziła się 10 grudnia 1780 roku, córka Jakuba i Konstancji z Jakubiaków małżonków Pyra[1160].

Mąż: Tomasz Czausz. Patrz hasło: Czausz Tomasz. Ślub odbył się, 5 października 1794

[1149] APL AMG, sygn. 35/32/0/-/7, k. 105, 130, 166, 190, 205; APL AMG, sygn. 35/32/0/-/9, k. 1; APL AMG, sygn. 35/32/0/-/11, k. 111, 134; APL AMG, sygn. 35/32/0/-/12, k. 84, 85; APL AMG, sygn. 35/32/0/-/12, k. 60, 76; APL AMG, sygn. 35/32/0/-/14, k. 6, 13, 208, 240, 273
[1150] APL AMG, sygn. 35/32/0/-/9, k. 79, 95.
[1151] APL AMG, sygn. 35/32/0/-/9, k. 152.
[1152] APL AMG, sygn. 35/32/0/-/12, k. 81.
[1153] APL AMG, sygn. 35/32/0/-/16, k. 31.
[1154] APL AMG, sygn. 35/32/0/-/16, k. 30.
[1155] APL AMG, sygn. 35/32/0/-/9, k. 152.
[1156] APL AMG, sygn. 35/32/0/-/9, k. 152.
[1157] APL APGG, sygn. 35/1999/0/1/8, k. 7/26.
[1158] APL APGG, sygn. 35/1999/0/1/8, k. 7/26.
[1159] APL APGG, sygn. 35/1999/0/1/10, k. 6/23.
[1160] APL AMG, sygn. 35/32/0/-/14, k. 196, 197.

Instytut Historii im. Woj

roku, w kościele r.l. w Grabowcu[1161].

2.637. Czech Salomea z Popławskich, 1819-

Urodziła się 13 listopada 1819 roku w Szystowicach, córka Dominika i Wiktorii w Tyrawskich małżonków Popławskich[1162]. Mieszkała w Świdnikach, będąc na służbie (-1841-)[1163].

Mąż: Stanisław Czech. Patrz hasło: Czech Stanisław. Ślub odbył się, 25 września 1841 roku, w kościele r.l. w Grabowcu.

2.638. Czech Stanisław, 1814-, gorzelnik w Świdnikach

Urodził się 21 kwietnia 1815 roku w Michalowie (parafia r.l. Szczebrzeszyn), syn Antoniego i Franciszki z Czernichowskich małżonków Czech[1164].

Gorzelnik w Świdnikach (-1840-1841-).

Żona: Salomea z Popławskich. Patrz hasło: Czech Salomea z Popławskich.

2.639. Czechowska Aniela Michalina z Mitrockich, 1876-

Urodziła się 20 grudnia 1876 roku w Ostrówku (parafia r.l. Trzeszczany), córka Jana (patrz hasło: Mitrocki Jan) i Felicji (Feliksy) z Szyszkowskich małżonków Mitrockich. Rodzicami chrzestnymi byli: Edward Dobrzański (rządca dóbr Trzeszczany) i Maria Bąkowska[1165].

Mąż: Stanisław Czechowski. Patrz hasło: Czechowski Stanisław, 1874-. Ślub odbył się, 22 lutego 1897 roku, w kościele r.l. w Majdanie Sieniawskim. Akt ślubu został zapisany w kościele r.l. w Grabowcu (14.08.1905).

2.640. Czechowska Helena z Biernackich, 1907-1987

Urodziła się 19 stycznia 1907 roku w Grabowcu, córka Michała Mikołaja i Marianny z Ulanowskich małżonków Biernacki. Rodzicami chrzestnymi byli: Michał Fałkowski i Anna Ulanowska (panna). Świadkami sporządzenia aktu urodzenia byli: Piotr Ulanowski (właściciel ziemski, lat 29) i Jan Tatara (kościelny, lat 43)[1166].

Zmarła, w wieku 80 lat, zmarła 24 września 1987 roku. Pochowana na cmentarzu parafialnym w Grabowcu[1167].

Mąż: Stanisław Czechowski. Patrz hasło: Czechowski Stanisław. Ślub odbył się, 8 lutego 1928 roku, w kościele r.l. w Grabowcu

2.641. Czechowska Kazimiera ze Świdzińskich

Urodziła się w 1850 roku (około). /prawdopodobnie córka Feliksa Świdzińskiego/

Mąż: Karol Czechowski. Patrz hasło: Czechowski Karol. Ślub odbył się, w 1873 roku, w kościele r.l. w Grabowcu.

[1161] APL APRG, sygn. 35/106/10/-/23.
[1162] APL APRG, sygn. 35/1824/0/1/9, akt urodzenia nr 149.
[1163] APL APRG, sygn. 35/1824/0/2.4/58, k. 167/40.
[1164] APL APRG, sygn. 35/1824/0/2.4/58, k. 167/40; APL APGŚwidniki, sygn. 35/2146/0/2.4/32, k. 8/22.
[1165] APRG, Księga małżeństw, 1883-1907, k. 284/48; APZ APRTrzeszczany, sygn. 88/640/0/-/2, k. 33/61.
[1166] APZ APRG, sygn. 88/609/0/-/32, k. 12/15.
[1167] Tablica nagrobna na cmentarzu w Grabowcu.

Przy wykorzystywaniu proszę podawać: Kulik Renata, Kulik Henryk, „Grabowiecki Słownik Biograficzny", Instytut Historii im. Wojtka Kulika, https://rodzinakulik.eu/, v. 04.08.2024

2.642. Czechowska Marianna z Kosteckich

2.643. Czechowska Marianna z Makuchowskich

2.644. Czechowska-Olech Bożenna, 1940-2001

Urodziła się w Grabowcu, córka Stanisława i Heleny z Biernackich małżonków Czechowskich.

Członek Kapeli Ludowej przy GOK w Grabowcu (-*24.12.2001*).

Członek Chóru 700-lecia Ziemi Grabowieckiej (-1993-).

Zmarła, w wieku 61 lat, 24 grudnia 2001 roku. Pochowana na cmentarzu parafialnym w Grabowcu[1168].

Nagrobek 14 – Rok 2018, 28 października. Nagrobek rodziny Olechów. Foto Wiesław Kulik.

Mąż: Mieczysław Olech. Patrz hasło: Olech Mieczysław.

2.645. Czechowski Ignacy, 1757-1797

Urodził się w 1757 roku (około).

Zmarł, w wieku 40 lat, 25 września 1797 roku w Skomorochach Małych[1169].

2.646. Czechowski Jan

2.647. Czechowski Józef

Mieszkał we miejscowości Maszów (-1836-1837; gub. wołyńska, parafia Luboml, dekanat kowelski)[1170]

Żona: Julia z Bogusławskich.

Dzieci:

- Karol Józef, 1836-1892. Patrz hasło: Czechowski Karol Józef.

2.648. Czechowski Karol Józef, 1836-1892, właściciel części dóbr Bereść

Urodził się 1 grudnia 1836 roku (około) w miejscowości Maszów (gub. wołyńska, parafia Luboml, dekanat Kowel), syn Józefa i Julii z Bogusławskich małżonków Czechowskich.

[1168] Tablica nagrobna na cmentarzu w Grabowcu.
[1169] APL APRG, sygn. 35/106/10/-/26.
[1170] AGAD, KsMetrDiecŁuck, sygn. 1/436/436, k. 4/9.

Instytut Historii im. Wo

Rodzicami chrzestnymi byli: Józef Bogusławski i Fortunata Czechowska (panna)[1171].

Właściciel części dóbr Skomorochy Małe (-1873-1876-). Właściciel części dóbr Bereść (-1891-14.02.1892)[1172].

Arendator dóbr Skomorochy Małe (-1876-)[1173].

Zmarł 14 lutego 1892 roku w Bereściu.

Żona: Kazimiera ze Świdzińskich. Patrz hasło: Czechowska Kazimiera ze Świdzińskich.

Dzieci:

- Stanisław, 1874-. Patrz hasło: Czechowski Stanisław.
- Julia, 1876-. Patrz hasło: Grodecka Julia z Czechowskich.

2.649. Czechowski Marcin

Żona: Marianna z Kosteckich[1174].

Dzieci:

- Jan Kajetan, 1780-. Urodził się 10 października 1780 roku w Ornatowicach[1175].

2.650. Czechowski Stanisław, 1874-, właściciel dóbr Bereścia

Urodził się 14 listopada 1874 roku w Skomorochach Małych, syn Karola Józefa i Kazimiery ze Świdzińskich małżonków Czechowskich. Rodzicami chrzestnymi byli: Bogusław Wydżga i Maria Wydżga.

Właściciel dóbr Bereścia (-1905-)[1176].

Żona: Aniela Michalina z Mitrockich. Patrz hasło: Czechowska Aniela Michalina z Mitrockich.

Dzieci:

- Stanisław, 1897-1957. Patrz hasło: Czechowski Stanisław. Rodzicami chrzestnymi byli: Jan Dudziński i Kazimiera Włoch.
- Wacława. Urodziła się we wsi Sartana (gub. jekaterynosławska).

2.651. Czechowski Stanisław, 1897-1957, społecznik

Nagrobek 15 – Rok 2009, 18 kwietnia. Nagrobek Stanisława Czechowskiego i jego żony

[1171] AGAD, KsMetrDiecŁuck, sygn. 1/436/436, k. 4/9.
[1172] APRG, Księga małżeństw, 1883-1907, k. 107/34; APRG, Księga zgonów, 1880-1901, k. 524/20; APRG, Księga urodzeń, 1871-1881, akt nr 69; APRG, Księga urodzeń, 1871-1881, k. 339/8.
[1173] APZ APRG, sygn. 88/609/0/-/2, k. 146/35.
[1174] APL APRG, sygn. 35/106/10/-/20.
[1175] APL APRG, sygn. 35/106/10/-/20.
[1176] APRG, Księga urodzeń, 1871-1881, akt nr 69; APRG, Księga urodzeń, 1902-1907, k. 258/244.

Przy wykorzystywaniu proszę podawać: Kulik Renata, Kulik Henryk, „Grabowiecki Słownik Biograficzny", Instytut Historii im. Wojtka Kulika, https://rodzinakulik.eu/, v. 04.08.2024

Heleny. Foto Henryk Kulik.

Urodził się 10 czerwca 1897 roku w Bereściu, syn Stanisława i Anieli Michaliny z Mitrockich małżonków Czechowskich. Ochrzczony w kościele r.l. w Leżajsku (wówczas Galicja Austriacka).

Ślusarz w Grabowcu (-1926-1930-), buchalter w Grabowcu (-1924-), handlarz artykułami spożywczymi w Grabowcu (-1926-1930-)[1177].

Przewodniczący komitetu rodzicielskiego Publicznej Szkoły Powszechnej III stopnia w Grabowcu (-1949-). Członek komitetu rozbudowy szkoły w Grabowcu (w latach pięćdziesiątych XX wieku). Jeden z inicjatorów utworzenia Liceum Ogólnokształcącego w Grabowcu.

Żył 60 lat, zmarł 14 lutego 1957 roku. Pochowany na cmentarzu parafialnym w Grabowcu.

Żona: Helena z Biernackich. Patrz hasło: Czechowska Helena z Biernackich.

Dzieci:

- Anna, 1929-. Patrz hasło: Prymas Anna z Czechowskich.
- Bożenna, 1940-2001. Patrz hasło: Czechowska-Olech Bożenna.

2.652. Czeczott Wiktor, 1795-, zastępca wójta gminy Skierbieszów

Urodził się w 1795 roku (około).

Zastępca wójta gminy Skierbieszów (-1835-1836-)[1178].

2.653. Czekanowski Aleksander, pisarz grodzki grabowiecki

Pisarz grodzki grabowiecki (-1632-). Uczestnik elekcji, z województwa bełskiego, króla Władysława IV (1632)[1179].

2.654. Czekanowski Stanisław, 1868-, prezes TRH

Urodził się 17 września 1868 roku. Prezes Zarządu Towarzystwa Rolniczego Hrubieszowskiego Fundacji Staszica (-listopad 1933-1943-; Hrubieszower Staszic Stiftung)[1180].

2.655. Czekańska Marianna z Czyżewskich, 1825-

Urodziła się w 1825 roku (około) w Osiecku, córka Wincentego i Wiktorii z Malakiewiczów małżonków Czyżewskich[1181].

Maż: Jan Czekański. Patrz hasło: Czekański Jan.

2.656. Czekańska Wiktoria z Malakiewiczów, primo voto Czyżewska

Mąż (I): Wincenty Czyżewski. Patrz hasło: Czyżewski Wincenty[1182].

[1177] KAP 1926/27, s. 1105; KAP 1928, s. 532; KAP 1930, s. 522; APRG, Księga urodzeń, 1902-1907, k. 258/244; Księga protokołów posiedzeń Komitetu Rodzicielskiego w latach 1949-1951; Tablica nagrobna na cmentarzu w Grabowcu.

[1178] APL APRSkierbieszów, sygn. 35/1921/0/2.2/6, k. 168/26; APL APRSkierbieszów, sygn. 35/1921/0/2.4/16, k. 8/32.

[1179] RTH T1, s. 35

[1180] APL TRH, sygn. 35/639/0/7/1288, k. 11-19, 47, 219.

[1181] APL APRChełm, sygn. 35/1657/0/2.4/83, alegat 4.

[1182] APL APRChełm, sygn. 35/1657/0/2.4/83, alegat 3.

Instytut Historii im. Woj

Mąż (II): Wojciech Czekański.

2.657. Czekański Jan, 1821-, oficjalista dóbr Garbów

Urodził się w 1821 roku (około) we wsi Kiełczewice, syn Ignacego i Franciszki z Wasilewskich małżonków Czekańskich. Oficjalista dóbr Garbów (-1846-)[1183].

Żona: Marianna z Czyżewskich. Patrz hasło: Czekańska Marianna z Czyżewskich.

2.658. Czemerus Jan, psalmista w Miączynie

Psalmista w cerkwi Miączyn (-31.03.1906), Potoczek (01.04.1906-; pow. zamojski)[1184].

2.659. Czempiński Józef, -1843, aptekarz w Lublinie

Właściciel apteki w Lublinie, przy ulicy Krakowskiej (-12.12.1833-02.12.1843)[1185].

Zmarł 2 grudnia 1843 roku.

2.660. Czepiel Józef, 1831-, stolarz w Grabowcu

Urodził się w 1831 roku (około). Stolarz w Grabowcu (-1870-1885-)[1186].

Żona: Karolina z Nowakowskich (ur. ok. 1824).

Dzieci:

- Anna, 1870-. Urodziła się 20 maja 1870 roku w Grabowcu.
- Jan, 1885-. Urodził się 10 grudnia 1885 w Grabowcu.

2.661. Czerepko Jan, mieszczanin grabowiecki

Mieszczanin grabowiecki (-1650-)[1187].

2.662. Czerkasiuk Jan, nauczyciel w Cześnikach

Nauczyciel Szkoły Powszechnej w Cześnikach (-31.08.1937), Szkoły Powszechnej Nr 2 w Puławach (01.09.1937-)[1188].

2.663. Czermińska Zofia z Kosztowskich, 1865-

Urodziła się 5 lipca 1865 w Świdnikach, córka Pawła i Marianny z Piekarskich małżonków Kosztowskich. Mieszkała w Wolicy Uchańskiej (-1888-)[1189].

Mąż: Piotr Władysław Czermiński. Patrz hasło: Czermiński Piotr Władysław. Ślub odbył się, 31 października 1888 roku, w kościele r.l. w Skierbieszowie.

2.664. Czermiński Ignacy Jakub

Herbu Cholewa. Syn Stanisława i Karoliny Antoniny z Szulców małżonków Czermińskich.

[1183] APL APRChełm, sygn. 35/1657/0/2.4/83, alegat 3.
[1184] CCZ 1906, Nr 9, s. 272.
[1185] APL AML, sygn. 35/22/0/4.6.1.3/343, k. 11, 18.
[1186] APRG, Księga urodzeń, 1862-1871, k. 573/99; APRG, Księga urodzeń, 1881-1890, k. 169/208.
[1187] APL AMG, sygn. 35/32/0/-/2, k. 187.
[1188] DzUrz KOSL 1937, Nr 1, poz. 15.
[1189] APRG, Księga urodzeń, 1862-1871, k. 196/120; APZ APRSkierbieszów, sygn. 88/632/0/-/13, k. 83/39.

Przy wykorzystywaniu proszę podawać: Kulik Renata, Kulik Henryk, „Grabowiecki Słownik Biograficzny", Instytut Historii im. Wojtka Kulika, https://rodzinakulik.eu/, v. 04.08.2024

Decyzją Rady Stanu Królestwa Polskiego z dnia 23 października 1838 roku został uznany za szlachcica dziedzicznego (herbu Cholewa), który nabył ten tytuł przed ogłoszeniem prawa o szlachectwie[1190]. Wylegitymowany ze szlachectwa (03.07.1854; herb Cholewa)[1191].

Żona: Karolina Kielanowskich.

Dzieci:

- Edward Erazm Edmund, 1837-. Urodził się 13 października 1837 roku. Wylegitymowany ze szlachectwa (03.07.1854; herb Cholewa)[1192].
- Alfred Jan Ludwik, 1839-. Urodził się 9 marca 1839 roku. Wylegitymowany ze szlachectwa (03.07.1854; herb Cholewa)[1193].

2.665. Czermiński Piotr Władysław, 1861-, piwowar w Fajsławicach

Urodził się w 1861 roku (około) w miejscowości Wielka Wola (pow. opoczyński, gub. radomska), syn Marcina i Józefa z Korzeniowskich małżonków Czermińskich. Piwowar w Fajsławicach (-1888-)[1194].

Żona: Zofia z Kosztowskich. Patrz hasło: Czermińska Zofia z Kosztowskich.

2.666. Czernecki Tomasz, 1845-, mielnik w Skomorochach Dużych

Urodził się w 1845 roku (około).

Mielnik w Skomorochach Dużych (-1870-)[1195].

2.667. Czerniak Aleksander, 1898-

Urodził się w 1898 roku.

Uczeń Wiejskiej 2-klasowej Powszechnej Szkoły Podstawowej w Grabowcu (-1910/11-)[1196].

2.668. Czerniak Antoni, 1863-, stelmach w Grabowcu

Urodził się w 1863 roku (około).

Stelmach w Grabowcu (-1889-)[1197].

2.669. Czerniak Izasław, 1896-

2.670. Czerniak Jan, szewc w Grabowcu

Szewc w Grabowcu (-1852-)[1198].

Zmarł przed 6 listopada 1856 roku.

Żona: Ewa (zmarła przed 06.11.1856).

Dzieci:

- Ludwika, 1842-1856. Zmarła, w wieku 14 lat, 6 listopada 1856 w Grabowcu.
- Kajetan, 1850-1852. Zmarł, w wieku 2 lat, 27 lipca 1852 roku w Grabowcu.

[1190] APL DeputacjaSGL, sygn. 35/233/0/-/117, k. 2.
[1191] APL DeputacjaSGL, sygn. 35/233/0/-/95, k. 16, 17.
[1192] APL DeputacjaSGL, sygn. 35/233/0/-/95, k. 16, 17.
[1193] APL DeputacjaSGL, sygn. 35/233/0/-/95, k. 16, 17.
[1194] APZ APRSkierbieszów, sygn. 88/632/0/-/13, k. 83/39.
[1195] APRG, Księga urodzeń, 1862-1871, k. 558/54.
[1196] APL ChDSz, sygn. 35/525/0/989, k. 178-182.
[1197] APRG, Księga zgonów, 1880-1901, k. 400/117.
[1198] APRG, Księga zgonów, 1847-1862, k. 180/118, 538/139.

Instytut Historii im. Woj

2.671. Czerniak Jan, 1860-, szewc w Grabowcu

Urodził się w 1860 roku (około), syn Józefa i Katarzyny z domu *Lemid* małżonków Czerniak[1199].

Włościanin w Grabowcu (-1892-1897-). Szewc w Grabowcu (-1898-)[1200].

Żona: Kazimiera Anastazja ze Smochowskich. Patrz hasło: Czerniak Kazimiera Anastazja ze Smochowskich.

Dzieci:

- Eugeniusz, 1893-1897. Zmarł, w wieku 4 lat, 2 sierpnia 1897 roku w Grabowcu[1201].
- Włodzimierz, 1895-. Urodził się 20 marca 1895 roku w Grabowcu. Rodzicami chrzestnymi byli: Wacław Hładkiewicz (nauczyciel Gimnazjum w Warszawie), Nadzieja Mogielnicka. Świadkiem sporządzenia aktu urodzenia był także Błażej Mogielnicki (uczeń VII klasy Gimnazjum w Chełmie)[1202].
- Izasław, 1896-. Urodził się 20 listopada 1896 roku w Grabowcu. Rodzicami chrzestnymi byli: Franciszek Adamski (pisarz sądu w Grabowcu) i Antonina Szketyn (żona nauczyciela). Świadkiem sporządzenia aktu urodzenia był Mikołaj Szketyn (nauczyciel w Grabowcu)[1203].
- Tamara, 1899-. Urodziła się 2 lipca 1899 roku w Grabowcu. Rodzicami chrzestnymi byli: Włodzimierz Pawlicki (prowadzący aptekę w Grabowcu) i Antonina Szketyn (żona nauczyciela). Świadkiem sporządzenia aktu urodzenia był Mikołaj Szketyn (nauczyciel w Grabowcu)[1204].

2.672. Czerniak Janina z Kliszczów

2.673. Czerniak Józef, 1824-, szewc w Grabowcu

Urodził się w 1824 roku.

Szewc w Grabowcu (-1857-)[1205].

2.674. Czerniak Kazimiera Anastazja ze Smochowskich, 1865-

Urodziła się w 1865 roku (około), córka Kazimierza i Józefy z Łagiewnickich małżonków Smochowskich zamieszkałych w Hrubieszowie[1206].

Mąż: Jan Czerniak. Patrz hasło: Czerniak Jan. Ślub odbył się, 3 maja 1892 roku, w cerkwi prawosławnej w Grabowcu. Świadkami ślubu byli: Leonid Meklin (nauczyciel w Grabowcu) i Seweryn Kozłowski (psalmista w cerkwi w Grabowcu)[1207].

2.675. Czernicka Karolina ze Szmelców

Decyzją Rady Stanu Królestwa Polskiego z dnia 23 października 1838 roku została uznana za szlachcica dziedzicznego (herbu ?), która nabyła (wraz z synami Janem Andrzejem Józefem i Aleksandrem Władysławem Janem) ten tytuł przed ogłoszeniem prawa o

[1199] APZ APPG, sygn. 88/666/0/-/1, k. 227/7.
[1200] APRG, Księga zgonów, 1880-1901, k. 789/86.
[1201] APZ APPG, sygn. 88/666/0/-/23, k. 113/25.
[1202] APZ APPG, sygn. 88/666/0/-/21, k. 15/15.
[1203] APZ APPG, sygn. 88/666/0/-/23, k. 29/29.
[1204] APZ APPG, sygn. 88/666/0/-/25, k. 40/40.
[1205] APRG, Księga urodzeń, 1857-1862, k. 80/129.
[1206] APZ APPG, sygn. 88/666/0/-/22, k. 29/29.
[1207] APZ APPG, sygn. 88/666/0/-/1, k. 227/7.

Przy wykorzystywaniu proszę podawać: Kulik Renata, Kulik Henryk, „Grabowiecki Słownik Biograficzny”, Instytut Historii im. Wojtka Kulika, https://rodzinakulik.eu/, v. 04.08.2024

szlachectwie[1208].

Mąż: Józef Czernicki.

Dzieci:

- Jan Andrzej Józef. Patrz hasło: Czernicki Jan Andrzej Józef.
- Aleksander Władysław Jan. Patrz hasło: Czernicki Aleksander Władysław Jan.

2.676. Czernicki Aleksander Władysław Jan

Herbu Lew. Syn Józefa i Karoliny ze Szmelców małżonków Czernickich[1209].

Decyzją Rady Stanu Królestwa Polskiego z dnia 23 października 1838 roku został uznany za szlachcica dziedzicznego (herbu Lew), który nabył ten tytuł przed ogłoszeniem prawa o szlachectwie.

2.677. Czernicki Jan Andrzej Józef

Herbu Lew. Syn Józefa i Karoliny ze Szmelców małżonków Czernickich.

Decyzją Rady Stanu Królestwa Polskiego z dnia 23 października 1838 roku został uznany za szlachcica dziedzicznego (herbu Lew), który nabył ten tytuł przed ogłoszeniem prawa o szlachectwie[1210].

2.678. Czernicki Józef, 1783-

Urodził się w 1783 roku (około)[1211]. Mieszkał w dobrach Mełgiew (-1819-)[1212].

Podpułkownik wojsk polskich. Dziedzic dóbr Sobieszczany (część, -1823-).

Kawaler Krzyża Legii Honorowej.

2.679. Czernicki T. S., naczelnik powiatu zamojskiego

Naczelnik powiatu zamojskiego (-1903-)[1213].

2.680. Czerniechowski Walenty, 1762-, zastępca wójta gminy Łabunie

Urodził się w 1762 roku (około).

Zastępca wójta gminy Łabunie (-1811-1812-)[1214].

2.681. Czerniecka Marcjanna z Dybowskich, 1805-

Urodziła się w 1805 roku (około) w Hrubieszowie, córka Ignacego i Magdaleny z Radziejowskich małżonków Dybowskich zamieszkałych w Grabowcu[1215].

Mąż: Henryk Jan Bonawentura Czerniecki. Patrz hasło: Czerniecki Henryk Jan Bonawentura. Ślub odbył się, 28 października 1827 roku, w kościele r.l. w Grabowcu.

2.682. Czerniecki Henryk Jan Bonawentura, 1806-, obywatel Królestwa Polskiego,

[1208] APL DeputacjaSGL, sygn. 35/233/0/-/117, k. 2.
[1209] APL DeputacjaSGL, sygn. 35/233/0/-/117, k. 2.
[1210] APL DeputacjaSGL, sygn. 35/233/0/-/117, k. 2.
[1211] APRFajsławice, Akta małżeństw, 1823, nr 56.
[1212] APL APRBystrzyca, sygn. 35/1654/0/1/21, k. 111/75.
[1213] CWEW 1903, Nr 49 s. 609.
[1214] APL APRŁabunie, sygn. 35/1863/0/1/22, k. 29/45; sygn. 35/1863/0/1/24, k. 40/105.
[1215] APL APRG, sygn. 35/1824/0/2.4/57, k. 41/36.

Przy wykorzystywaniu proszę podawać: Kulik Renata, Kulik Henryk, „Grabowiecki Słownik Biograficzny", Instytut Historii im. Wojtka Kulika, https://rodzinakulik.eu/, v. 04.08.2024

zastępca wójta gminy Łabuńki

Urodził się w 1806 roku (około) w Szystowicach, syn Mateusza Symeona/Szymona i Anny z Kocowskich małżonków Czernieckich zamieszkałych w Szystowicach. Mieszkał w Szystowicach (-1826-1831-), Skibicach (-1830-), Bereściu (-1835-), Grabowcu (-1836-1842-).

Dziedzic dóbr Szystowice z przyległościami (-1826-1831-). Zastępca wójta gminy Łabuńki (-1833-)[1216]. [1217].

Ojciec chrzestny Wincentego Jana Raciewicza (1842), Stanisława Jana Jankowskiego (1842).

Żona: Marcjanna z Dybowskich. Urodziła się w 1805 roku (około).

Dzieci:

- Ludwik Florian, 1828-. Urodził się 14 sierpnia 1828 roku w Szystowicach. Rodzicami chrzestnymi byli: Wacław Dobrowolski i Katarzyna Rogalska oraz Jan Rogalski i Kunegunda Krauszewska[1218].
- Rudolf Ignacy Łukasz, 1830-1836. Urodził się 3 maja 1830 roku w Skibicach. Rodzicami chrzestnymi byli: Jan Kolendowski (kapitan) i Sabina Dobrowolska oraz Konstanty Sokulski (burmistrz miasta Grabowca) i Katarzyna Rogalska (posesorka Grabowczyka). Zmarł 12 października 1836 roku w Grabowcu.
- Henryk Wacław Michał, 1833-. Urodził się 30 września 1833 roku w Łabuńkach.
- Henryk Hipolit, 1833-1836. Urodził się 29 września 1833 roku w Łabuńkach. Zmarł 26 listopada 1836 roku w Grabowcu.
- Magdalena Joanna, 1835-. Urodziła się 9 lipca 1835 roku w Bereściu.

2.683. Czerniecki Mateusz Symeon /zwanym Symeonem/

Żona: Anna z Kocowskich, primo voto Liniewska. Patrz hasło: Patrz hasło: Teleżyńska Anna z Kocowskich, primo voto Liniewska, secundo voto Czerniecka[1219].

Dzieci:

- Henryk Jan Bonawentura, 1806-. Patrz hasło: Czerniecki Henryk Jan Bonawentura.

2.684. Czerski Franciszek, 1778-, rządca w Husajnem

Urodził się w 1778 roku. Rządca w Husajnem (-1830-)[1220].

2.685. Czerski Stefan, 1903-, nauczyciel /MK/

Urodził się w 1903 (około).

Nauczyciel w Komarowie (-1925-)[1221]

2.686. Czerwieniec Aleksander, 1911-, nauczyciel w Grabowcu

Urodził się w 1911 roku (około) w Wielączy, syn Jana i Józefy z Kwarcianych małżonków Czerwieniec.

[1216] APL APRŁabunie, sygn. 35/1863/0/2.1/50, k. 17/147; APL APRG, sygn. 35/1824/0/2.4/55, k. 320/114, 321/114, 918/55, 929/77; APL APRG, sygn. 35/1824/0/2.4/54, k. 74/146, 406/69; APL APRG, sygn. 35/1824/0/2.4/57, k. 41/36, 132/47, 315/143; APL APRG, sygn. 35/1824/0/2.4/61, k. 229/96, 229/97, 234/113; APL APRG, sygn. 35/1824/0/2.4/54, k. 475/20;

[1217] APL APRG, sygn. 35/1824/0/2.4/54, k. 475/20;

[1218] APL APRG, sygn. 35/1824/0/2.4/54, k. 241/127.

[1219] APL APRG, sygn. 35/106/10/-/27.

[1220] APL AKFKomPRŁ, Księga małżeństw, 1826-1861, sygn. 35/1864/0/2.2/3, k. 62/24.

[1221] APRKomarów, Księga małżeństw, 1922-1946, k. 49.

Instytut Historii im. Wojtka Kulika

Nauczyciel Publicznej Szkoły Powszechnej III stopnia w Grabowcu (1937-1939-)[1222].

Żona: Anna Bronisława z Czarnogórskich. Patrz hasło: Czerwieniec Anna Bronisława z Czarnogórskich.

2.687. Czerwieniec Anna Bronisława z Czarnogórskich, 1913-, nauczycielka w Grabowcu

Urodziła się w 1913 roku (około) w Stoczku, córka Adama i Marcjanny z Borowskich małżonków Czarnogórskich.

Nauczycielka Publicznej Szkoły Powszechnej III stopnia w Grabowcu (1938-1939)[1223].

Mąż: Aleksander Czerwieniec. Patrz hasło: Czerwieniec Aleksander. Ślub odbył się w kościele r.l. w Grabowcu.

2.688. Czerwińska Anna z Kozłowskich

Mąż: Konstanty Czerwiński (-1797-)[1224]. Patrz hasło: Czerwiński Konstanty.

2.689. Czerwińska Anna z Wołuckich, 1804-

Urodziła się w 1804 roku (około), córka Tomasza i Magdaleny z Morozków małżonków Wołuckich[1225].

Mąż: Jan Czerwiński. Patrz hasło: Czerwiński Jan. Ślub odbył się, 23 stycznia 1823 roku, w kościele r.g. w Grabowcu.

2.690. Czerwińska Anna, 1901-1977, salowa w Grabowcu

Zdjęcie 59 – Anna Czerwińska. Zdjęcie ze zbiorów Reginy Boczkowskiej.

Urodziła się 17 maja 1901 roku w Grabowcu, córka Jana i Antoniny z Boczkowskich małżonków Czerwińskich[1226].

W czasie okupacji wysiedlona i wywieziona do Niemiec na tzw. „przymusowe roboty”.

Salowa Izby Porodowej w Grabowcu (01.06.1954-1964).

W 1964 roku przeszła na emeryturę.

Zmarła 17 stycznia 1977 roku w Grabowiec-Góra. Pochowana na cmentarzu parafialnym

[1222] Kulik Wojciech, Renata, Henryk „Monografia Zespołu Szkół im. Henryka Sienkiewicza w Grabowcu”.
[1223] Kulik Wojciech, Renata, Henryk „Monografia Zespołu Szkół im. Henryka Sienkiewicza w Grabowcu”.
[1224] APL AMG, sygn. 35/32/0/-/16, k. 93.
[1225] APL APGG, sygn. 35/1999/0/1/11, k. 9/37, 11/6.
[1226] APZ APRG, sygn. 88/609/0/-/26, k. 17/88; Boczkowska, s. 48.

Przy wykorzystywaniu proszę podawać: Kulik Renata, Kulik Henryk, „Grabowiecki Słownik Biograficzny”, Instytut Historii im. Wojtka Kulika, https://rodzinakulik.eu/, v. 04.08.2024

w Grabowcu.

2.691. Czerwińska Antonina z Boczkowskich, 1882-

Urodziła się w 1882 roku (około) w Grabowcu, córka Michała i Anastazji z Soroków małżonków Boczkowskich.

Mąż: Jan Czerwiński. Patrz hasło: Czerwiński Jan. Ślub odbył się, 20 lutego 1900 roku, w kościele r.l. w Grabowcu[1227].

2.692. Czerwińska Apolonia z Białosiewiczów, 1847-

2.693. Czerwińska Franciszka, 1904-1993, kucharka w Grabowcu

Zdjęcie 60 – Franciszka Czerwińska. Zdjęcie ze zbiorów Reginy Boczkowskiej.

Urodziła się 29 stycznia 1904 roku w Grabowcu, córka Jana i Antoniny z Boczkowskich małżonków Czerwińskich[1228].

Kucharka Izby Porodowej w Grabowcu (21.03.1952-01.06.1955).

Zmarła 30 grudnia 1993 roku. Pochowana na cmentarzu parafialnym w Grabowcu.

2.694. Czerwiński Dezyderiusz, 1806-, ekonom w Smoligowie

Urodził się w 1806 roku.

Ekonom dóbr Łykoszyn (drugiej części, -1825-), Smoligów (-1839-)[1229].

Szwagier Anieli z Gołębiowskich Topolnickiej.

2.695. Czerwiński Jan, 1798-, mieszczanin grabowiecki

Urodził się w 1798 roku (około), syn Jana i Eudokii z Panasów małżonków Czerwińskich[1230].

Żona: Anna z Wołuckich. Patrz hasło: Czerwińska Anna z Wołuckich.

Dzieci:

- Katarzyna, 1823-. Urodziła się 8 grudnia 1823 roku w Grabowcu[1231].

[1227] APZ APRG, sygn. 88/609/0/-/25, k. 166/24.
[1228] APRG, Księga urodzeń, 11902-1907, k. 122/26; Boczkowska, s. 48.
[1229] APL Chełmicki, akt nr 75 z 1825 roku; APL APRKryłów, sygn. 35/1851/0/2.4/16, k. 31/2.
[1230] APL APGG, sygn. 35/1999/0/1/11, k. 9/37, 11/6.
[1231] APL APGG, sygn. 35/1999/0/1/11, k. 9/37.

Przy wykorzystywaniu proszę podawać: Kulik Renata, Kulik Henryk, „Grabowiecki Słownik Biograficzny”, Instytut Historii im. Wojtka Kulika, https://rodzinakulik.eu/, v. 04.08.2024

2.696. Czerwiński Jan, 1804-, starszy sierżant 4. Pułku Strzelców Pieszych

Urodził się w 1804 roku (około).
Starszy sierżant 4. Pułku Strzelców Pieszych stacjonującego w Tuczępach (-1830-)[1232].

2.697. Czerwiński Jan, 1815-, kowal w Mołodiatyczach

Urodził się w 1815 roku (około).
Kowal w Mołodiatyczach (-1863-)[1233].

2.698. Czerwiński Jan, rymarz w Miączynie

Rymarz w Miączynie (-1851-)[1234].
Żona: Tekla.
Dzieci:
- Adam, 1850-1851. Zmarł 13 kwietnia 1851 roku w Miączynie, mając pół roku życia.

2.699. Czerwiński Jan, 1875-, szewc w Grabowcu/Grabowiec-Góra

Urodził się w 1875 roku w Grabowcu, syn Józefa i Apoloni z Białosiewiczów małżonków Czerwińskich.
Szewc w Grabowcu (-1900-1918-), Grabowiec-Góra (-1918-1922-)[1235].
Żona: Antonina z Boczkowskich. Patrz hasło: Czerwińska Antonina z Boczkowskich.
Dzieci:
- Anna, 1901-1977. Patrz hasło: Czerwińska Anna.
- Franciszka, 1904-1993. Patrz hasło: Czerwińska Franciszka.
- Władysław, 1914-1918. Zmarł, w wieku czterech lat, 14 grudnia 1918 roku w Grabowcu.
- Wincenta, 1917-1917. Urodziła się 3 marca 1917 roku w Grabowiec-Góra. Zmarła 7 kwietnia 1917 roku. Pochowana na cmentarzu parafialnym w Grabowcu[1236].
- Leon, 1918-. Urodził się 28 czerwca 1918 roku w Grabowiec-Góra[1237].
- Kazimierz, 1922-1942. Patrz hasło: Czerwiński Kazimierz.

2.700. Czerwiński Józef, 1843-, mieszkaniec Grabowca

Urodził się w 1843 roku (około)[1238].
Żona: Apolonia z Białosiewiczów.
Dzieci
- Jan, 1875-. Patrz hasło: Czerwiński Jan.

2.701. Czerwiński Józef, 1909-

2.702. Czerwiński Kazimierz, 1922-1942, zginął w KL Auschwitz

Urodził się 19 marca 1922 w Grabowiec-Góra, syn Jana i Antoniny z Boczkowskich

[1232] APL APRG, sygn. 35/1824/0/2.4/54, k. 393/43.
[1233] APRG, Księga urodzeń, 1862-1871, k. 68/142.
[1234] APRG, Księga zgonów, 1847-1862, k. 140/55.
[1235] APZ APRG, sygn. 88/609/0/-/25, k. 166/24; APRG, Księga urodzeń, 11902-1907, k. 122/26; APRG, Księga zgonów, 1918-1934, k. 12/277.
[1236] APRG, Księga urodzeń, 1912-1920, akt nr 67 z 1917 roku; APL APRG, sygn. 35/106/10/-/11, k. 155.
[1237] APRG, Księga urodzeń, 1912-1920, k. 376/105.
[1238] APL APRG, sygn. 35/1824/0/2.4/71, k. 80/156.

Instytut Historii im. Woj

małżonków Czerwińskich.

Przybył, z transportu warszawskiego, do obozu KL Auschwitz 22 września 1940 roku (numer więźniarski 3941).

Zginął 9 września 1942 roku w KL Auschwitz[1239].

2.703. Czerwiński Konstanty, obywatel grabowiecki /patrz poniżej/

Obywatel grabowiecki, mieszkał we wsi Grabowiec-Góra (-1792-1797-). Sąsiad Bazylego Własiewicza[1240].

24 kwietnia 1797 roku sprzedaje, razem z żoną Anną z Kozłowskich, półćwiartek pola (kupiony od Adama Jakubowskiego), rozpoczynający się od drogi Beresteckiej a kończący się na równi z innymi, Pawłowi i Anastazji małżonkom Poterucha[1241].

Żona: Anna z Kozłowskich. Patrz hasło: Czerwińska Anna z Kozłowskich.

2.704. Czerwiński Konstanty /patrz powyżej/

Żona: Anna z Zaleskich[1242].

Dzieci:

- Magdalena, 1806-1809. Urodziła się 2 maja 1806 roku w Grabowcu. Zmarła 11 października 1809 roku w Grabowcu[1243].

2.705. Czerwiński Paweł, 1770-, szlachcic

Urodził się w 1770 roku (około). Szlachcic. Mieszkał prawdopodobnie w Bereściu (-1810-)[1244].

2.706. Czerwiński Paweł

Żona: Tekla z *Połęskich*.

Dzieci:

- Katarzyna, 1808-(z bliźniąt), Urodziła się 24 listopada 1808 roku w Grabowcu[1245].
- Erazm Marcin,1808-(z bliźniąt), Urodziła się 24 listopada 1808 roku w Grabowcu[1246].

2.707. Czerwiński Piotr, 1765-, ekonom dworski w Skomorochach Wielkich

Urodził się w 1765 roku (około).

Ekonom dworski w Skomorochach Wielkich (-1831-)[1247].

2.708. Czerwonka Maciej, mieszczanin grabowiecki

Mieszczanin grabowiecki (-1809-)[1248].

Żona: Katarzyna.

[1239] Miejsce Pamięci i Muzeum Auschwitz-Birkenau były niemiecki obóz koncentracyjny i zagłady www.auschwitz.org (v. 15.05.2019).
[1240] APL AMG, sygn. 35/32/0/-/14, k. 227, 243; APL AMG, sygn. 35/32/0/-/15, k. 3, 4.
[1241] APL AMG, sygn. 35/32/0/-/16, k. 93.
[1242] APL APRG, sygn. 35/106/10/-/23.
[1243] APL APRG, sygn. 35/106/10/-/23.
[1244] APL APGB, sygn. 35/1619/0/1/1, k. 8/15.
[1245] APL APRG, sygn. 35/106/10/-/23.
[1246] APL APRG, sygn. 35/106/10/-/23.
[1247] APL APRG, sygn. 35/1824/0/2.4/61, k. 25/224.
[1248] APL APRG, sygn. 35/106/10/-/23.

Przy wykorzystywaniu proszę podawać: Kulik Renata, Kulik Henryk, „Grabowiecki Słownik Biograficzny”, Instytut Historii im. Wojtka Kulika, https://rodzinakulik.eu/, v. 04.08.2024

Dzieci:
- Mateusz, 1809-. Urodził się 11 września 1809 roku w Grabowcu[1249].

2.709. Czerwonka Michał, mieszczanin grabowiecki

Mieszczanin grabowiecki (-1813-)[1250].
Żona: Katarzyna z Mazurów.
Dzieci:
- Małgorzata, 1813-. Urodziła się 27 czerwca 1813 roku w Grabowcu[1251].

2.710. Czerwonka Paweł, 1852-, cieśla w Miączynie

Urodził się w 1852 roku (około).
Cieśla w Miączynie (-1884-)[1252].
Żona: Marianna z Samulaków. Urodziła się w 1856 roku (około).
Dzieci:
- Aniela, 1884-. Urodziła się 30 lipca 1884 roku w Miączynie.

2.711. Czesak-Dudek Maria, doktor /MK/

Ufundowała, 13 października 2013 roku, relikwiarz i relikwiarium na relikwie świętego (wówczas błogosławionego) papieża Jana Pawła II.

2.712. Czeski Onufry, 1733-1761

Urodził się w 1733 roku (około). Syn podczaszego ciechanowskiego.
Zmarł, w wieku 28 lat, w 1761 roku w Niewirkowie. Pochowany na cmentarzu przy kościele w Dubie[1253].

2.713. Czeszczuk Aleksander, włościanin w Grabowczyku

Włościanin w Grabowczyku (-1823-)[1254].
Żona: Tatiana. Zmarła, w wieku 35 lat, 1 maja 1823 roku w Grabowczyku[1255].

2.714. Czochra Józef, 1898-

Urodził się 23 listopada 1898 roku w Grabowcu, syn Wiktora i Marianny z Szymańskich małżonków Czochra[1256].
Uczeń Wiejskiej 2-klasowej Powszechnej Szkoły Podstawowej w Grabowcu (-1910/11-)[1257].

2.715. Czochra Marianna z Szymańskich, 1874-

Urodziła się w 1874 roku (około).

[1249] APL APRG, sygn. 35/106/10/-/23.
[1250] APL APRG, Księga UMZ 1813.
[1251] APL APRG, Księga UMZ 1813.
[1252] APRG, Księga urodzeń, 1881-1890, k. 119/127.
[1253] APL APRDub, sygn. 35/106/6/-/15, k. 13.
[1254] APL APGG, sygn. 35/1999/0/1/11, k. 30/9.
[1255] APL APGG, sygn. 35/1999/0/1/11, k. 30/9.
[1256] APZ APRG, sygn. 88/609/0/-/23, k. 72/195.
[1257] APL ChDSz, sygn. 35/525/0/989, k. 178-182.

Instytut Historii im. Wo

Mąż: Wiktor Czochra. Patrz hasło: Czochra Wiktor[1258].

2.716. Czochra Wiktor, 1872-, sukiennik w Grabowcu

Urodził się w 1872 roku (około).
Sukiennik w Grabowcu (-1899-)[1259]. Rolnik w Grabowcu (-1907-)[1260].
Żona: Marianna z Szymańskich. Patrz hasło: Czochra Marianna z Szymańskich.
Dzieci:
- Józef, 1898-. Patrz hasło: Czochra Józef.
- Władysława, 1907-2004. Patrz hasło: Poterucha Władysława z Czochrów.

2.717. Czochra Wincenty, 1835-, sukiennik w Grabowcu

Urodził się w 1835 roku (około).
Sukiennik w Grabowcu (-1869-1883-)[1261].
Żona: Marianna z Pawłowskich. Urodziła się w 1837 roku (około).
Dzieci:
- Wiktor, 1871-. Urodził się 20 grudnia 1871 roku w Grabowcu.

2.718. Czołgosz Andrzej /Czausz?/, mieszczanin grabowiecki

4 listopada 1777 roku sprzedaje, razem z żoną Ewą (wymieniani są, jako Wilczek), półćwiartek pola w Grabowcu (rozpoczynającego się od gościńca Beresteckiego a kończącego się na równi z innymi) Andrzejowi Czołgoszowi (Czauszowi?) i jego żonie Mariannie[1262].
Żona: Marianna (-1777-)[1263].

2.719. Czołgosz Mikołaj, mieszczanin grabowiecki

Mieszczanin grabowiecki (-1750-1751-)[1264].
W 1751 roku kupuje od Jana Łukaszkiewicza i jego żony Oryszki oraz Teodora Miedziadowskiego i jego żony Katarzyny z Łysakowskich półćwiartek „Łysakowski”[1265].
Żona: Anna (-1750-1751-).

2.720. Czoporowski Szymon /Czaporowski/, 1778-, organista w Uchaniach, Trzeszczanach

Urodził się w 1778 roku (około).
Organista w kościele r.l. w Uchaniach (-1810-), Trzeszczanach (-1821-)[1266].

2.721. Czosnowska Maria Róża, 1891-1919

Urodziła się 26 czerwca 1891 roku w miejscowości Ożomla (współcześnie Ukraina,

[1258] APZ APRG, sygn. 88/609/0/-/23, k. 72/195.
[1259] APZ APRG, sygn. 88/609/0/-/23, k. 72/195.
[1260] APZ APRG, sygn. 88/609/0-/32, k. 202/268.
[1261] APRG, Księga urodzeń, 1862-1871, k. 487/73; APRG, Księga urodzeń, 1871-1881, k. 80/222; APRG, Księga urodzeń, 1881-1890, k. 118/119.
[1262] APL AMG, sygn. 35/32/0/-/12, k. 83.
[1263] APL AMG, sygn. 35/32/0/-/12, k. 83.
[1264] APL AMG, sygn. 35/32/0/-/6, k. 232, 233.
[1265] APL AMG, sygn. 35/32/0/-/6, k. 253, 254.
[1266] APL APRUchanie, sygn. 35/2166/0/1/1, k. 1/1; APL APRTrzeszczany, sygn. 35/1940/0/1/12, k. 31/9.

Przy wykorzystywaniu proszę podawać: Kulik Renata, Kulik Henryk, „Grabowiecki Słownik Biograficzny”, Instytut Historii im. Wojtka Kulika, https://rodzinakulik.eu/, v. 04.08.2024

obwód lwowski)[1267].

Zmarła 18 listopada 1919 roku w miejscowości Ożomla. Pochowana (zapewne), w rodzinnym grobowcu, na cmentarzu w Narolu (zobacz hasło: Puzyna Julian z Kozielska).

Na grobowcu jest także informacja o:

- Janie Czosnowskim. Urodził się i zmarł 9 lutego 1890 roku.
- Roży Czosnowskiej. Urodziła się i zmarła 9 lutego 1890 roku.

2.722. Czubara

Została wysłana, jako jedna (i to jedyna kobieta w tym składzie i w dodatku wdowa) z dwudziestu pięciu mieszkańców Grabowca, do fortyfikacji Zamościa (ok. 1806; prawdopodobnie przed oblężeniem w 1813 roku)[1268].

2.723. Czubara Aleksandra z Kozłowskich

Mieszkała we wsi Grabowiec-Góra (-1796-)[1269].

Mąż: Izydor Czubara (-1796-1797-). Patrz hasło: Izydor Czubara.

2.724. Czubara Anastazja z Unifantowiczów, 1863-

2.725. Czubara Andrzej, mieszczanin grabowiecki

W 1746 roku sprzedaje, razem z dziećmi Jacentym i Anną, dobra po rodzicach, tj. półćwiartek pola tzw. „Czubarowski" (rozpoczynającego się od pasieki a kończącego się na równi z innymi" – Michałowi i Katarzynie małżonkom Czausz[1270].

W 1749 sprzedaje część półgruntu tzw. „Czubarowski" wraz z chałupą, komorą, chlewikiem i innymi przybudówkami, rozpoczynającego się od ulicy Skierbieszowskiej a kończącego się na równi z innymi, Janowi i Helenie małżonkom Samoilik[1271].

W 1749 roku darowuje część gruntu i połowę półćwiartka pola zięciowi (…) Ostapiuk i córce Annie a drugą połowę synowi Jacentemu[1272].

W 1765 roku sprzedaje (prawdopodobnie ten Andrzej) połowę półćwiartka pola Janowi Czubara[1273].

Brat: Mikołaj Czubara.

Dzieci:

- Jacenty. Patrz hasło: Czubara Jacenty.
- Anna. Patrz hasło: Ostapiuk Anna z Czubarów.

2.726. Czubara Andrzej, mieszczanin grabowiecki

29 maja 1795 roku darowuje połowę swojej ¼ części gruntu, leżącego pomiędzy ulicą Kozią a miedzą poprzeczną, synowi Jakubowi i jego żonie na pobudowanie chałupy i stodoły[1274].

Żona: Katarzyna (-1795-).

Dzieci:

[1267] Tablica nagrobna na cmentarzu w Narolu.
[1268] APL AMG, sygn. 35/32/0/-/16, okładka.
[1269] APL AMG, sygn. 35/32/0/-/16, k. 52, 97.
[1270] APL AMG, sygn. 35/32/0/-/6, k. 133, 134.
[1271] APL AMG, sygn. 35/32/0/-/6, k. 219, 220.
[1272] APL AMG, sygn. 35/32/0/-/6, k. 220, 221.
[1273] APL AMG, sygn. 35/32/0/-/9, k. 41.
[1274] APL AMG, sygn. 35/32/0/-/16, k. 41.

Instytut Historii im. Woj

- Jakub. Patrz hasło: Czubara Jakub.
- Jan (-1795-)[1275].
- Marianna, 1778-. Urodziła się 29 marca 1778 roku w Grabowcu[1276].
- Marianna, 1781-. Urodziła się 12 maja 1781 roku w Grabowcu. Mieszkała w Grabowcu (-1795-)[1277].

2.727. Czubara Aniela z Borowskich, 1890-

2.728. Czubara Antoni, 1840-, policjant/stróż/strażnik gminy Grabowiec

Urodził się w 1840 roku (około).

Policjant w Grabowcu (-1869-), stróż/strażnik gminy Grabowiec (-1896-)[1278].

Żona: Rozalia z Futymów. Urodziła się w 1843 roku w Grabowcu, córka Szymona i Marianny z Halickich. Zmarła 11 lipca 1896 roku w Grabowcu.

Dzieci:

- Franciszka, 1869-. Urodziła się 20 kwietnia 1869 roku w Grabowcu.

2.729. Czubara Antoni, 1908-, rolnik w Grabowcu

Urodził się 1 marca 1908 roku w Grabowiec-Górze[1279].

Uczestnik kampanii wrześniowej 1939 roku.

Wysiedlony w czasie okupacji, pracował 11 miesięcy w Berlinie. Wrócił i w czasie okupacji dostał się do obozu na Majdanku.

Rolnik w Grabowcu.

Członek Społecznego Komitetu Budowy Ośrodka Zdrowia w Grabowcu (1959-1964).

2.730. Czubara Bazyli, mieszczanin grabowiecki

Zmarł przed 1767 rokiem[1280].

Dzieci:

- Stefan. Patrz hasło: Czubara Stefan.
- Anna. Patrz hasło: Ordasiewicz Anna z Czubarów.

2.731. Czubara Bazyli, młynarz w Grabowiec-Góra

Urodził się w 1888 roku (około).

Młynarz w Grabowiec-Góra (-1918-)[1281].

2.732. Czubara Daniel/Daniło, mieszczanin grabowiecki

Syn Jana i Chwenny małżonków Czubara. Mieszkał we wsi Grabowiec-Góra[1282].

W 1747 roku asystuje przy sprzedaży przez rodziców półćwiartka pola tzw. „Derkaczowski" (leżącego pomiędzy granicami wsi Dańczypol i Hołużne) Grzegorzowi

[1275] APL AMG, sygn. 35/32/0/-/16, k. 41.
[1276] APL APRG, sygn. 35/106/10/-/20
[1277] APL APRG, sygn. 35/106/10/-/20; APL AMG, sygn. 35/32/0/-/16, k. 41.
[1278] APRG, Księga urodzeń, 1862-1871, k. 485/67; APRG, Księga zgonów, 1880-1901, k. 703/95.
[1279] Boczkowska, s. 28.
[1280] APL AMG, sygn. 35/32/0/-/9, k. 75.
[1281] APRG, Księga zgonów, 1918-1934, k. 15/302.
[1282] APL AMG, sygn. 35/32/0/-/12, k. 433.

Przy wykorzystywaniu proszę podawać: Kulik Renata, Kulik Henryk, „Grabowiecki Słownik Biograficzny", Instytut Historii im. Wojtka Kulika, https://rodzinakulik.eu/, v. 04.08.2024

Jędrzejczukowi[1283].

W 1771 roku kupuje, razem z żoną Marianną, półćwiartek pola, rozpoczynający się od drogi Zamojskiej a kończący się na równi z innymi, od Marianny Drozdowskiej i Wawrzyńca Krajewskiego[1284].

16 lutego 1780 roku dokonał wspólnie z braćmi Izydorem i Grzegorzem podziału majątku po rodzicach[1285].

15 kwietnia 1782 roku sprzedaje półćwiartek pola w Grabowcu Janowi i Katarzynie małżonkom Barankiewicz[1286].

9 lutego 1796 roku kupuje, razem z żoną Marianną, półćwiartek pola, rozpoczynający się od gościńca Zamojskiego a kończący się na równi z innymi, od Izydora i Aleksandry z Kozłowskich małżonków Czubara[1287].

9 lutego 1796 roku sprzedaje, razem z żoną Marianną z Jakubowskich, półćwiartek pola, rozpoczynający się od drogi Beresteckiej a kończący się na równi z innymi, Grzegorzowi i Paraskiewie małżonkom Orzechowskim[1288].

Brat: Grzegorz[1289].

Żona: Marianna z Jakubowskich (-1771-1796-). Patrz hasło: Czubara Marianna z Jakubowskich.

Dzieci:

- Jan (-1796-)[1290].
- Tomasz (-1796-)[1291].

2.733. Czubara Henryk, 1920-, kowal w Grabowiec-Góra

Urodził się w 1920 roku (około).

Kowal w Grabowiec-Góra (-1946-).

2.734. Czubara Henryk

[1283] APL AMG, sygn. 35/32/0/-/6, k. 161, 162.
[1284] APL AMG, sygn. 35/32/0/-/9, k. 143.
[1285] APL AMG, sygn. 35/32/0/-/12, k. 433.
[1286] APL AMG, sygn. 35/32/0/-/12, k. 167, 168.
[1287] APL AMG, sygn. 35/32/0/-/16, k. 52.
[1288] APL AMG, sygn. 35/32/0/-/16, k. 53.
[1289] APL AMG, sygn. 35/32/0/-/12, k. 171.
[1290] APL AMG, sygn. 35/32/0/-/16, k. 53.
[1291] APL AMG, sygn. 35/32/0/-/16, k. 53.

Instytut Historii im. Woj

Zdjęcie 61 – Rok 1951 (około). Henryk Czubara (wujek Haliny z Czubarów Szczuki) z żoną Janiną oraz z dziećmi Krzysztofem (późniejszy dziennikarz Tygodnika Zamojskiego) i Marianną. Zdjęcie ze zbiorów Haliny z Czubarów Szczuki.

Żona: Janina.
Dzieci:
- Marianna.
- Krzysztof. Patrz hasło: Czubara Krzysztof.

2.735. Czubara Emilia z Pedowskich, 1894-

2.736. Czubara Fedory /Chwedory, Teodor/, mieszczanin grabowiecki

20 grudnia 1779 roku kupuje, razem z żoną Katarzyną, półćwiartek pola, leżący przy drodze Beresteckiej, od Kajetana Parafiowskiego[1292].

Żona: Katarzyna (-1779-)[1293].

2.737. Czubara Grzegorz, mieszczanin grabowiecki

Urodził się przed 1771 rokiem, syn Jana i Chwenny małżonków Czubara. Mieszkał w Grabowiec-Góra[1294].

16 lutego 1780 roku dokonał wspólnie z braćmi Danielem i Izydorem podziału majątku po rodzicach[1295].

1 listopada 1782 roku sprzedaje półćwiartek pola w Grabowcu – Szmulowi Jeremiaszowi[1296].

9 listopada 1782 roku sprzedaje folwark z chałupą, stodołą i innymi budynkami w Grabowcu Józefowi i Magdalenie Nowickim[1297].

9 lutego 1796 roku kupuje, razem z żoną Paraskiewą, półćwiartek pola, rozpoczynający

[1292] APL AMG, sygn. 35/32/0/-/12, k. 120.
[1293] APL AMG, sygn. 35/32/0/-/12, k. 120.
[1294] APL APGG, sygn. 35/1999/0/1/8, k. 2/7; APL AMG, sygn. 35/32/0/-/9, k. 154; APL AMG, sygn. 35/32/0/-/12, k. 433.
[1295] APL AMG, sygn. 35/32/0/-/12, k. 433.
[1296] APL AMG, sygn. 35/32/0/-/12, k. 189.
[1297] APL AMG, sygn. 35/32/0/-/12, k. 190.

Przy wykorzystywaniu proszę podawać: Kulik Renata, Kulik Henryk, „Grabowiecki Słownik Biograficzny”, Instytut Historii im. Wojtka Kulika, https://rodzinakulik.eu/, v. 04.08.2024

się od drogi Beresteckiej a kończący się na równi z innymi, od Daniela i Marianny z Jakubowskich małżonków Orzechowskich[1298].

Brat: Daniel (starszy od Grzegorza).

Żona: Paraskiewa z Czauszów. Patrz hasło: Czubara Paraskiewa z Czauszów.

Dzieci:

- Anastazja, 1817-1821. Zmarła, w wieku 4 lat, 22 stycznia 1821 roku we wsi Grabowiec-Góra[1299].
- Symeon, 1820-. Urodził się 12 lutego 1820 roku we wsi Grabowiec-Góra[1300].
- Natalia, 1823-. Urodziła się 5 września 1823 roku w Grabowcu[1301].

2.738. Czubara Gustaw

Zdjęcie 62 – Rok 1936 (nie wcześniej niż w 1936 roku, ze względu na rodzaj wędzidła - wg informacji Ryszarda Karczmarczuka). Na koniu Gustaw Czubara (zdjęcie ze zbiorów Haliny Szczuka).

Dzieci:

- Halina, po mężu Szczuka.

2.739. Czubara Izydor /Sidor/, mieszczanin grabowiecki

Syn Jana i Chwenny małżonków Czubara. Mieszkał we wsi Grabowiec-Góra (-1771-1797-)[1302].

16 lutego 1780 roku dokonał wspólnie z braćmi Danielem i Grzegorzem podziału majątku po rodzicach[1303].

9 lutego 1796 roku sprzedaje, razem z żoną Aleksandrą z Kozłowskich, półćwiartek pola, rozpoczynający się od gościńca Zamojskiego a kończący się na równi z innymi, Danielowi i Mariannie małżonkom Czubara[1304].

26 maja 1797 roku sprzedaje, razem z żona Aleksandrą z Kozłowskich, półćwiartek pola (po ojcu), rozpoczynający się od gościńca Zamojskiego a kończący się na równi z innymi, Piotrowi i Katarzynie z Wolańskich małżonkom Malinowskim[1305].

[1298] APL AMG, sygn. 35/32/0/-/16, k. 53.
[1299] APL APGG, sygn. 35/1999/0/1/9, k. 27/3.
[1300] APL APGG, sygn. 35/1999/0/1/8, k. 2/7.
[1301] APL APGG, sygn. 35/1999/0/1/11, k. 7/27.
[1302] APL AMG, sygn. 35/32/0/-/9, k. 154; APL AMG, sygn. 35/32/0/-/12, k. 433.
[1303] APL AMG, sygn. 35/32/0/-/12, k. 433.
[1304] APL AMG, sygn. 35/32/0/-/16, k. 52.
[1305] APL AMG, sygn. 35/32/0/-/16, k. 97.

Instytut Historii im. Woj

Brat: Daniel (-1797-)[1306].

Żona: Aleksandra z Kozłowskich (-1796-1797-). Patrz hasło: Czubara Aleksandra z Kozłowskich.

2.740. Czubara Jacenty, mieszczanin grabowiecki

Syn Andrzeja Czubary

Mieszczanin grabowiecki (-1746-1749-)[1307].

W 1749 roku otrzymuje od ojca połowę półćwiartka[1308].

2.741. Czubara Jakub, mieszczanin grabowiecki

Syn Andrzeja i Katarzyny małżonków Czubara.

14 października 1784 roku kupuje pole w Grabowcu od Herszko Moszkowicza[1309].

29 maja 1795 roku otrzymuje, razem z żoną, połowę ¼ części gruntu, leżącego pomiędzy ulicą Kozią a miedzą poprzeczną, od rodziców[1310].

Żona: Teresa z Pietnowskich/Pieknowskich. Patrz hasło: Czubara Teresa z Pietnowskich/Pieknowskich.

Dzieci:

- Marianna, 1791-. Urodziła się 20 września 1791 roku w Grabowcu[1311].
- Anna, 1798-. Urodziła się 27 listopada 1798 roku w Grabowcu[1312].

2.742. Czubara Jan /Cubarski, Czubarski/, burmistrz miasta Grabowca

Ławnik przysięgły miasta Grabowca (-1721-).

Burmistrz miasta Grabowca (-1722-1724-). Stary rajca miasta Grabowca (-1725-)[1313].

2.743. Czubara Jan /Czubarski/, mieszczanin grabowiecki

W 1747 roku kupuje, razem z żoną Chwenną, półćwiartek pola tzw. „Parafiowski" (rozpoczynającego się od drogi Zagajnej a kończącego się na równi z innymi) od Tomasza Malika[1314].

W 1747 roku sprzedaje, razem z żoną Chwenną, półćwiartek pola tzw. „Derkaczowski" (leżącego pomiędzy granicami wsi Dańczypol i Hołużne) Grzegorzowi Jędrzejczukowi[1315].

W 1749 roku sprzedaje, razem z żoną Chwenną, półćwiartek pola, rozpoczynający się od pasiek a kończący się na równi z innymi, Grzegorzowi – pasierbowi Jana Ordasiewicza[1316].

W 1754 roku kupuje, razem z żoną Chwenną, półćwiartek pola tzw. „Słodownikowski", rozpoczynającego się od granicy Dańczypola a kończącego się przy „Brzezniakach", od Mikołaja i Anny małżonków Lemierz[1317].

[1306] APL AMG, sygn. 35/32/0/-/16, k. 98.
[1307] APL AMG, sygn. 35/32/0/-/6, k. 133, 134, 219, 220.
[1308] APL AMG, sygn. 35/32/0/-/6, k. 220, 221.
[1309] APL AMG, sygn. 35/32/0/-/12, k. 252.
[1310] APL AMG, sygn. 35/32/0/-/16, k. 41.
[1311] APL APRG, sygn. 35/106/10/-/23.
[1312] APL APRG, sygn. 35/106/10/-/23.
[1313] APL AMG, sygn. 35/32/0/-/5, k. 209, 243, 247, 274.
[1314] APL AMG, sygn. 35/32/0/-/6, k. 160, 161.
[1315] APL AMG, sygn. 35/32/0/-/6, k. 161, 162.
[1316] APL AMG, sygn. 35/32/0/-/6, k. 187, 188.
[1317] APL AMG, sygn. 35/32/0/-/6, k. 333, 334.

Przy wykorzystywaniu proszę podawać: Kulik Renata, Kulik Henryk, „Grabowiecki Słownik Biograficzny", Instytut Historii im. Wojtka Kulika, https://rodzinakulik.eu/, v. 04.08.2024

W 1764 roku kupuje, razem z żoną Chwenną, część gruntu ze starą chałupą i stodołą, od Andrzeja i Katarzyny małżonków Samoilik[1318].

W 1771 roku sprzedaje, razem z małżonką swoją Teodozją, półgrunt, leżący pomiędzy drogą Skierbieszowską a wypustem, Grzegorzowi i Mariannie małżonkom Własiewicz[1319].

W 1771 roku sprzedaje, razem z żoną Chwenną, połowę półćwiartka pola w Grabowcu (kupionego od Andrzeja Czubary), wdowcowi Bazylemu Ilczukowi/Pilczukowi[1320].

W 1774 roku kupuje, razem z żoną Chwenną, folwark tzw. „Jakubowski" od Adama i Marianny małżonków Jakubowskich[1321].

W 1776 roku sprzedaje, razem z żoną Chwenną, półćwiartek pola w Grabowcu, Janowi Ilczukowi (zięciowi) i jego żonie Chwennie[1322].

Zmarł przed 1780 rokiem[1323].

Żona: Chwenna/Teodozja (-1747-1774-)[1324]. Zmarła przed 1780 rokiem.

Dzieci:

- Daniel/Daniło. Patrz hasło: Czubara Daniel.
- Grzegorz. Patrz hasło: Czubara Grzegorz.
- Izydor. Patrz hasło: Czubara Izydor.
- Chwenna Patrz hasło: Ilczuk Chwenna z Czubarów.

2.744. Czubara Jan, 1871-1942, sklepowy w herbaciani w Grabowcu

Urodził się w 1871 roku (około), syn Antoniego i Rozalii z Futymów małżonków Chitrenia.

Sklepowy w rządowej/ludowej herbaciani w Grabowcu (-1903-), rolnik w Grabowcu (-11.12.1942)[1325].

Zmarł 11 grudnia 1942 roku w Grabowcu. Pozostawił żonę Zofię z Chitreniów. Pochowany na cmentarzu parafialnym w Grabowcu.

Żona: Zofia z Chitreniów. Patrz hasło: Czubara Zofia z Chitreniów.

Dzieci:

- Wiera, 1903-1985. Urodziła się 25 października 1903 roku w Grabowcu. Rodzicami chrzestnym byli: Mikołaj Szketyn (nauczyciel szkoły w Grabowcu) i Ksenia Samulak. Zmarła 16 sierpnia 1985 roku w Grabowcu[1326].

2.745. Czubara Kazimiera

Członkini Żeńskiego Chóru Grabowieckiego (-1976-1977-).

2.746. Czubara Kazimierz, 1748-1806, mieszczanin grabowiecki

Urodził się w 1748 roku (około).

Mieszczanin grabowiecki (-1800-12.11.1806)[1327].

Zmarł, w wieku 58 lat, 12 listopada 1806 roku w Grabowcu[1328].

[1318] APL AMG, sygn. 35/32/0/-/9, k. 7.
[1319] APL AMG, sygn. 35/32/0/-/9, k. 154.
[1320] APL AMG, sygn. 35/32/0/-/9, k. 170.
[1321] APL AMG, sygn. 35/32/0/-/12, k. 22.
[1322] APL AMG, sygn. 35/32/0/-/9, k. 77.
[1323] APL AMG, sygn. 35/32/0/-/12, k. 433.
[1324] APL AMG, sygn. 35/32/0/-/6, k. 187, 188; APL AMG, sygn. 35/32/0/-/9, k. 77.
[1325] APZ APPG, sygn. 88/666/0/-/29, k. 39/77.
[1326] APZ APPG, sygn. 88/666/0/-/29, k. 39/77.
[1327] APL APRG, sygn. 35/106/10/-/23.
[1328] APL APRG, sygn. 35/106/10/-/23.

Instytut Historii im. Wojt

Żona: Marianna z Bodakowskich.
Dzieci:
- Anna, 1800-. Urodziła się 3 lipca 1800 roku w Grabowcu[1329].
- Marianna, 1804-. Urodziła się 3 lutego 1804 roku w Grabowcu[1330].
- Kazimierz, 1805-. Urodziła się 26 lutego 1805 roku w Grabowcu[1331].

2.747. Czubara Krzysztof, dziennikarz Tygodnika Zamojskiego

Syn Henryka i Janiny małżonków Czubara.
Dziennikarz Tygodnika Zamojskiego.

2.748. Czubara Marianna z Jakubowskich

Mieszkała we wsi Grabowiec-Góra[1332].
Mąż: Daniel Czubara (-1771-1796-). Patrz hasło: Czubara Daniel.

2.749. Czubara Marianna z Ilczuków/Wilczuków

Mąż: Symeon Czubara. Patrz hasło: Czubara Symeon. Ślub odbył się, 6 października 1803 roku, w kościele r.l. w Grabowcu[1333].

2.750. Czubara Marianna z Otrockich, 1791-

Urodziła się w 1791 roku (około), córka Antoniego i Eudokii z Samulaków małżonków Otrockich[1334].
Mąż: Symeon Czubara. Patrz hasło: Czubara Symeon. Ślub odbył się, 29 września 1811 roku, w kościele r.g. w Grabowcu.

2.751. Czubara Mikołaj, ławnik miasta Grabowiec

Ławnik miasta Grabowiec (-1744-1750-)[1335].
Brat: Andrzej Czubara. Patrz hasło: Czubara Andrzej[1336].
Żona: Katarzyna (-1744-)[1337].

2.752. Czubara Mikołaj, rolnik w Grabowiec-Górze

Urodził się w 1856 roku (około).
Rolnik w Grabowiec-Górze (-25.12.1918).
Zmarł, w wieku 62 lat, 25 grudnia 1918 roku w Grabowiec-Górze. Zgon zgłosił Bazyli Czubara (młynarz, lat 30) i Paweł Pachla (szewc, lat 31)[1338].

2.753. Czubara Paraskiewa z Czauszów /Parascewa/, 1780-

[1329] APL APRG, sygn. 35/106/10/-/23.
[1330] APL APRG, sygn. 35/106/10/-/23.
[1331] APL APRG, sygn. 35/106/10/-/23.
[1332] APL AMG, sygn. 35/32/0/-/9, k. 143; APL AMG, sygn. 35/32/0/-/16, k. 52, 53.
[1333] APL APRG, sygn. 35/106/10/-/23.
[1334] APL APG, sygn. 35/1999/0/1/1, k. 18/6.
[1335] APL AMG, sygn. 35/32/0/-/6, k. 46, 232.
[1336] APL AMG, sygn. 35/32/0/-/6, k. 133, 134.
[1337] APL AMG, sygn. 35/32/0/-/6, k. 79.
[1338] APRG, Księga zgonów, 1918-1934, k. 15/302.

Przy wykorzystywaniu proszę podawać: Kulik Renata, Kulik Henryk, „Grabowiecki Słownik Biograficzny”, Instytut Historii im. Wojtka Kulika, https://rodzinakulik.eu/, v. 04.08.2024

Urodziła się w 1780 roku (około)[1339].
Mąż: Grzegorz Czubara. Patrz hasło: Czubara Grzegorz.

2.754. Czubara Paulina z Surmów

2.755. Czubara Rozalia z Futymów, 1843-1896

2.756. Czubara Stefan, mieszczanin grabowiecki

Syn Bazylego[1340]
W 1767 roku sprzedaje, razem z Piotrem Ordasiewiczem, folwark (po świętej pamięci Bazylim Czubara), rozpoczynający się od wypustu a kończący się na równi z innymi, Janowi i Antoninie małżonkom Pyra[1341].

2.757. Czubara Symeon /Szymon/, 1781-

Urodził się w 1781 roku (około), syn Daniela i Marianny z Jakubiaków małżonków Otrockich. Mieszkał we wsi Grabowiec-Góra[1342].
Żona (I): Marianna z *Ilczuków/Wilczuków*.
Dzieci:
- Dorota, 1806-. Urodziła się 15 lutego 1806 roku w Grabowcu[1343].
- Katarzyna, 1808-. Urodziła się 12 listopada 1808 roku w Grabowcu[1344].

Żona (II): Marianna z Otrockich. Patrz hasło: Czubara Marianna w Otrockich.
Dzieci:
- Aleksander, 1815-. Urodził się 26 marca 1815 roku we wsi Grabowiec-Góra. Zmarł 26 sierpnia 1816 roku w Grabowiec-Góra[1345].
- Teodor, 1817-. Urodził 17 lipca 1817 roku w Grabowcu[1346].
- Jan, 1820-. Urodził się 15 września 1820 roku we wsi Grabowiec-Góra[1347].

2.758. Czubara Teodor, mieszczanin grabowiecki

Mieszkał w Przedmieściu Góra[1348].
Żona: Aleksandra z Kozłowskich.
Dzieci:
- Anastazja, 1799-. Patrz hasło: Kruk Anastazja z Czubarów/Suprunów?, primo voto Boczkowska.

2.759. Czubara Teresa z Pietnowskich/Pieknowskich, 1771-1800

Zmarła, w wieku 29 lat, 24 lutego 1800 roku w Grabowcu (prawdopodobnie ta Teresa)[1349].

[1339] APL APGG, sygn. 35/1999/0/1/8, k. 2/7.
[1340] APL AMG, sygn. 35/32/0/-/9, k. 75.
[1341] APL AMG, sygn. 35/32/0/-/9, k. 75.
[1342] APL APGG, sygn. 35/1999/0/1/1, k. 18/6.
[1343] APL APRG, sygn. 35/106/10/-/23.
[1344] APL APRG, sygn. 35/106/10/-/23.
[1345] APL APGG, sygn. 35/1999/0/1/2, k. 1; APL APGG, sygn. 35/1999/0/1/5, k. 33/19.
[1346] APL APGG, sygn. 35/1999/0/1/63, k. 5/15.
[1347] APL APGG, sygn. 35/1999/0/1/8, k. 8/29.
[1348] APL APGG, sygn. 35/1999/0/1/9, k. 16/4.
[1349] APL APRG, sygn. 35/106/10/-/23.

Instytut Historii im. Woj

Mąż: Jakub Czubara. Patrz hasło: Czubara Jakub. Ślub odbył się, 19 listopada 1796 roku, w kościele r.l. w Grabowcu[1350].

2.760. Czubara Tomasz, mieszczanin grabowiecki

Mieszczanin grabowiecki (-1807-1813-)[1351].

Żona: Agnieszka z Soroków.

Dzieci:

- Rozalia, 1807-. Urodziła się 29 września 1807 roku w Grabowcu[1352].
- Marianna, 1813-. Urodziła się 30 maja 1813 roku w Grabowcu[1353].

2.761. Czubara Zofia z Chitreniów, 1880-

Urodziła się w 1880 roku (około), córka Szymona i Wiktorii z *Orpinewskich* małżonków Chitrenia.

Mąż: Jan Czubara. Patrz hasło: Czubara Jan. Ślub odbył się, 18 stycznia 1898 roku, w cerkwi prawosławnej w Grabowcu[1354].

2.762. Czujkowska Kazimiera z Dymadyńskich

Urodziła się w 1890 roku (około) w Drohiczanach (parafia r.l. Uchanie), córka Franciszka i Konstancji z Lacmańskich małżonków Dymadyńskich. Mieszkała w Szystowicach (-1910-)[1355].

Mąż: Leon Czujkowski. Patrz hasło: Czujkowski Leon. Ślub odbył się, 6 listopada 1910 roku, w kościele r.l. w Grabowcu. Świadkami ślubu byli: Lucjan Lacmański i Antoni Kapłon.

2.763. Czujkowski Leon, 1871-, kowal w Uchaniach

Urodził się w 1871 roku (około) w Łaszczowie (parafia r.l. Łaszczów), syn Franciszka i Emilii z Bosakowskich.

Kowal w Uchaniach (-1910-)[1356].

Żona (I): Antonina z Ziomkowskich. Zmarła przed listopadem 1910 roku.

Żona (II): Kazimiera z Dymadyńskich. Patrz hasło: Czujkowska Kazimiera z Dymadyńskich.

2.764. Czułczycki Michał

31 października 1795 roku kupuje, razem z żoną i siostrą Barbarą Barankiewicz, chałupę wraz z gruntem, od Michała i Antoniny z Dobrzańskich małżonków Skrobańskich[1357].

2.765. Czułnicka Rozalia z Wójciuków

Mąż: Michał Czułnicki. Patrz hasło: Czułnicki Michał. Ślub odbył się, 29 stycznia 1788

[1350] APL APRG, sygn. 35/106/10/-/22; APL APRG, sygn. 35/106/10/-/29.
[1351] APL APRG, sygn. 35/106/10/-/23.
[1352] APL APRG, sygn. 35/106/10/-/23.
[1353] APL APRG, Księga UMZ 1813.
[1354] APZ APPG, sygn. 88/666/0/-/29, k. 39/77 APZ APPG, sygn. 88/666/0/-/24, k. 84/4.
[1355] APRG, Księga małżeństw, 1908-1926, k. 215/70.
[1356] APRG, Księga małżeństw, 1908-1926, k. 215/70.
[1357] APL AMG, sygn. 35/32/0/-/16, k. 48.

Przy wykorzystywaniu proszę podawać: Kulik Renata, Kulik Henryk, „Grabowiecki Słownik Biograficzny", Instytut Historii im. Wojtka Kulika, https://rodzinakulik.eu/, v. 04.08.2024

roku, w kościele r.l. w Grabowcu[1358].

2.766. Czułnicki Michał /Czułnowski, Czołniewski, Czulmicki/, 1757-1804, mieszczanin grabowiecki

Urodził się w 1757 roku (około).

20 lipca 1790 roku kupuje, razem z żoną Rozalia z Wójcików, folwark, leżący przy drodze Dańczypolskiej – od Piotra Janiuka[1359].

Zmarł, w wieku 47 lat, 3 kwietnia 1804 roku w Grabowcu[1360].

Żona: Rozalia z Wójcików (-1790-). Patrz hasło: Czułnicka Rozalia z Wójciuków.

Dzieci:

- Antoni, 1795-, Urodził się 9 czerwca 1795 roku w Grabowcu (matka z Mazurów)[1361].
- Augustyn Antoni, 1799-. Urodził się 21 października 1799 roku w Grabowcu (ojciec Antoni)[1362].
- Wojciech, 1804-(z bliźniąt). Urodził się 21 marca 1804 roku w Grabowcu[1363].
- Józef, 1804-(z bliźniąt). Urodził się 21 marca 1804 roku w Grabowcu[1364].

2.767. Czuper Andrzej, mieszczanin grabowiecki

Żona: Pelagia z Bobrowskich.

Dzieci:

- Andrzej, 1798-1799. Urodził się 22 listopada 1798 roku w Grabowcu. Zmarła 13 stycznia 1799 roku w Grabowcu[1365].

2.768. Czuper Andrzej, 1773-, obywatel grabowiecki

Urodził się w 1773 roku (około). Mieszkał w Grabowiec-Góra[1366].

Żona: Marianna ze Słodowników. Patrz hasło: Czuper Marianna ze Słodowników.

Dzieci:

- Anna, 1818-. Urodziła się 30 lipca 1818 roku we wsi Grabowiec-Góra[1367].
- Helena, 1821-. Urodziła się 18 lutego 1821 roku w Grabowcu[1368].

2.769. Czuper Aniela z Dybzów, primo voto Kozłowska, 1813-1875

Urodziła się 25 listopada 1813 roku w Grabowcu, córka Tomasza i Marianny z Gołębiowskich małżonków Dybza[1369].

Zmarła 28 października 1875 roku w Grabowcu. Pozostawiła męża Stefana Czupra[1370].

Mąż (I): Antoni Kozłowski. Patrz hasło: Kozłowski Antoni. Ślub odbył się, 7 lutego 1830 roku, w kościele r.l. w Grabowcu.

[1358] APL APRG, sygn. 35/106/10/-/23.
[1359] APL AMG, sygn. 35/32/0/-/12, k. 392.
[1360] APL APRG, sygn. 35/106/10/-/23.
[1361] APL APRG, sygn. 35/106/10/-/23.
[1362] APL APRG, sygn. 35/106/10/-/23.
[1363] APL APRG, sygn. 35/106/10/-/23.
[1364] APL APRG, sygn. 35/106/10/-/23.
[1365] APL APRG, sygn. 35/106/10/-/23.
[1366] APL APGG, sygn. 35/1999/0/1/6, k. 9/29.
[1367] APL APGG, sygn. 35/1999/0/1/6, k. 9/29.
[1368] APL APGG, sygn. 35/1999/0/1/9, k. 2/8.
[1369] APL APRG, Księga UMZ 1813; APL APRG, sygn. 35/1824/0/2.4/57, k. 116/4.
[1370] APL APRG, sygn. 35/1824/0/2.4/71, k. 217/121.

Instytut Historii im. Woj

Mąż (II): Stefan Czuper. Patrz hasło: Czuper Stefan. Ślub odbył się, 19 listopada 1837 roku, w kościele r.l. w Grabowcu.

2.770. Czuper Anna z Mikołajewiczów, 1794-

Urodziła się w 1794 roku (około)[1371].
Mąż: Jan Czuper. Patrz hasło: Czuper Jan.

2.771. Czuper Anna z Zawalskich, 1813-

Urodziła się w 1813 roku (około).
Mąż: Jan Czuper. Patrz hasło: Czuper Jan[1372].

2.772. Czuper Antonina z Samulaków, primo voto Zawalska, 1844-

Urodziła się w 1844 roku (około) w Grabowcu, córka Michała i Katarzyny z Bonieckich małżonków Samulaków[1373].
Mąż (I): Zawalski.
Mąż (II): Stefan Czuper. Patrz hasło: Czuper Stefan. Ślub odbył się, 13 lipca 1876 roku, w kościele r.l. w Grabowcu.

2.773. Czuper Błażej, 1885-, rolnik w Grabowiec-Góra

Urodził się w 1885 roku.
Rolnik w Grabowiec-Góra (-1918-1921-)[1374].
Żona: Stefania z Kopelmanów. Patrz hasło: Czuper Stefania z Kopelmanów.
Dzieci:
- Jan, 1912-. Urodził się 16 września 1912 roku w Grabowiec-Góra. Ochrzczony 24 kwietnia 1912 roku w kościele r.l. w Grabowcu a akt sporządzono w 1918 roku. Rodzicami chrzestnymi byli: Michał Kodeniec i Marianna Pyra[1375].
- Franciszek, 1915-. Urodził się 19 października 1915 roku w Grabowiec-Góra. Ochrzczony 27 października 1915 roku w kościele r.l. w Grabowcu a akt sporządzono w 1918 roku. Rodzicami chrzestnymi byli: Piotr Czuper i Katarzyna Otrocka[1376].
- Kazimierz, 1918-. Urodził się 25 marca 1918 roku w Grabowiec-Góra. Rodzicami chrzestnymi byli: Kajetan Surma i Franciszka Osmólska[1377].
- Piotr, 1921-1946. Żona: Maria z Koszutów.

2.774. Czuper Daria z Osmulskich, 1851-

Urodziła się w 1851 roku (około).
Mąż: Walenty Czuper. Patrz hasło: Czuper Walenty[1378].

2.775. Czuper Jakub /Cuprek, Cuprik/, burmistrz miasta Grabowca

[1371] APL APGG, sygn. 35/1999/0/1/9, k. 4/15.
[1372] APL APRG, sygn. 35/1824/0/2.4/43, k. 43/87.
[1373] APZ APRG, sygn. 88/609/0/-/2, k. 111/14.
[1374] APRG, Księga urodzeń, 1912-1920, k. 369/65.
[1375] APRG, Księga urodzeń, 1912-1920, k. 369/65.
[1376] APRG, Księga urodzeń, 1912-1920, k. 369/66.
[1377] APRG, Księga urodzeń, 1912-1920, k. 370/67.
[1378] APZ APPG, sygn. 88/666/0/-/7, k. 14/20.

Przy wykorzystywaniu proszę podawać: Kulik Renata, Kulik Henryk, „Grabowiecki Słownik Biograficzny", Instytut Historii im. Wojtka Kulika, https://rodzinakulik.eu/, v. 04.08.2024

Ławnik przysięgły miasta Grabowca (-1718-1720-).
Burmistrz miasta Grabowca (-1721-1723-). Stary rajca miasta Grabowca (-1723-)[1379].

2.776. Czuper Jan, 1787-, mieszczanin grabowiecki

Urodził się w 1787 roku (około)[1380].
Żona: Anna z Mikołajewiczów. Patrz hasło: Czuper Anna z Mikołajewiczów.
Dzieci:
- Tomasz, 1809-. Urodził się 21 grudnia 1809 roku w Grabowcu[1381].
- Marianna, 1811-. Patrz hasło: Otrocka Marianna z Czuprów.
- Stefan, 1813-1892. Patrz hasło: Czuper Stefan.
- Katarzyna, 1821-. Urodziła się 6 kwietnia 1821 roku w Grabowcu[1382].
- Antonina, 1825-. Urodziła się 5 czerwca 1825 roku w Grabowcu[1383].

2.777. Czuper Jan, 1813-, mieszczanin grabowiecki

Urodził się w 1813 roku (około)[1384].
Żona: Anna z Zawalskich. Patrz hasło: Czuper Anna z Zawalskich.
Dzieci:
- Marianna, 1853-1917. Patrz hasło: Kalinowska Marianna z Czuprów, primo voto Joachim.

2.778. Czuper Jan, 1847-

Urodził się 7 stycznia 1847 roku w Grabowcu, syn Wojciecha i Marianny z Surmów małżonków Czuper[1385].
Rolnik w Grabowcu (-1879-1889-).
Żona (I): Pelagia z Krawczuków. Zmarła 23 kwietnia 1894 roku.
Dzieci:
- Katarzyna, 1879-. Urodziła się 8 kwietnia 1879 roku w Grabowcu[1386].
- Maria, 1889-. Urodziła się 30 grudnia 1889 roku w Grabowcu.

Żona (II): Natalia z Kulików, primo voto Orzechowska. Patrz hasło: Czuper Natalia z Kulików, primo voto Orzechowska

2.779. Czuper Józef, 1819-

Urodził się w 1819 roku (około) w Grabowcu, syn Jana i Anny małżonków Czuper[1387].
Żona: Katarzyna z Baranów, primo voto Pyra. Patrz hasło: Czuper Katarzyna z Baranów, primo voto Pyra.

2.780. Czuper Kajetan, 1857-

Urodził się 1 sierpnia 1857 roku Grabowcu, syn Wojciecha i Rozalii z Prusów

[1379] APL AMG, sygn. 35/32/0/-/5, k. 87, 109, 167, 236, 243, 247, 252, 301.
[1380] APL APGG, sygn. 35/1999/0/1/9, k. 4/15.
[1381] APL APRG, sygn. 35/106/10/-/23.
[1382] APL APGG, sygn. 35/1999/0/1/9, k. 4/15.
[1383] APL APGG, sygn. 35/1999/0/1/13, k. 3/13.
[1384] APL APRG, sygn. 35/1824/0/2.4/43, k. 43/87.
[1385] AP APRG, sygn. 351824/0/2.4/56, k. 286/2.
[1386] APZ APPG, sygn. 88/666/0/-/5, k. 22/25.
[1387] APL APRG, sygn. 35/1824/0/2.4/58, k. 390/56.

Przy wykorzystywaniu proszę podawać: Kulik Renata, Kulik Henryk, „Grabowiecki Słownik Biograficzny”, Instytut Historii im. Wojtka Kulika, https://rodzinakulik.eu/, v. 04.08.2024

małżonków Czuper[1388].

Rolnik w Grabowcu (-1879-1899-)[1389].

Żona (I): Katarzyna z Kiliańskich. Patrz hasło: Czuper Katarzyna z Kiliańskich.

Dzieci:

- Marianna, 1890-1986. Patrz hasło: Jaroszyńska Marianna z Czuprów, primo voto Tatara.

Żona (II): Katarzyna z Halickich. Patrz hasło: Czuper Katarzyna z Halickich.

Dzieci:

- Jan, 1895-1899. Zmarł, mając 4 lata i 4 miesiące życia, 22 czerwca 1899 roku w Grabowcu.

2.781. Czuper Katarzyna z Baranów, 1817-, primo voto Pyra

Urodziła się w 1817 roku (około) w Grabowcu, córka Stefana i Marianny z Orzechowskich małżonków Baranów[1390].

Mąż (I): Antoni Pyra. Patrz hasło: Pyra Antoni, syn Antoniego. Ślub odbył się, 19 lutego 1832 roku, w kościele r.l. w Grabowcu. Ślub pobłogosławił proboszcz parafii ks. Wincenty Dudziński. Świadkami sporządzenia aktu ślubu byli: Joachim Orzechowski (wuj Antoniego, lat 40) i Bazyli Baran (wuj Katarzyny, lat 40)[1391].

Mąż (II): Józef Czuper. Patrz hasło: Czuper Józef. Ślub odbył się, 18 listopada 1849 roku, w kościele r.l. w Grabowcu[1392].

2.782. Czuper Katarzyna z Halickich, 1874-

Urodziła się 19 stycznia 1874 roku w Grabowcu, córka Aleksandra i Marianny z Wierzańskich małżonków Halickich[1393].

Mąż: Kajetan Czuper. Patrz hasło: Czuper Kajetan. Ślub odbył się 3 lipca 1892 roku, w kościele r.l. w Grabowcu[1394].

2.783. Czuper Katarzyna z Kiliańskich, 1863-

Urodziła się w 1863 roku (około) w Majdanie Ostrowskim (pow. chełmski), córka Agnieszki z Szeremetów Kiliańskiej. Mieszkała w Grabowcu (-1879-)[1395].

Mąż: Kajetan Czuper. Patrz hasło: Czuper Kajetan. Ślub odbył się, 29 czerwca 1879 roku, w kościele r.l. w Grabowcu[1396].

2.784. Czuper Marcin, 1747-1797

Urodził się w 1747 roku (około).

Zmarł, w wieku 50 lat, 20 kwietnia 1797 roku w Grabowcu[1397].

Żona: Marianna.

Dzieci:

[1388] APL APRG, sygn. 35/18240/2.4/47, k. 44/76; APZ APRG, sygn. 88/609/0/-/17, k. 155/28.
[1389] APZ APRG, sygn. 88/609/0/-/24, k. 227/90.
[1390] APL APRG, sygn. 35/1824/0/2.4/57, k. 174/24.
[1391] APL APRG, sygn. 35/1824/0/2.4/57, k. 174/24.
[1392] APL APRG, sygn. 35/1824/0/2.4/58, k. 390/56.
[1393] APL APRG, sygn. 35/1824/0/2.4/73, k. 10/19.
[1394] APZ APRG, sygn. 88/609/0/-/17, k. 155/28; APZ APRG, sygn. 88/609/0/-/24, k. 227/90.
[1395] APZ APRG, sygn. 88/609/0/-/17, k. 155/28.
[1396] APZ APRG, sygn. 88/609/0/-/5, k. 131/38.
[1397] APL APRG, sygn. 35/106/10/-/23.

Przy wykorzystywaniu proszę podawać: Kulik Renata, Kulik Henryk, „Grabowiecki Słownik Biograficzny", Instytut Historii im. Wojtka Kulika, https://rodzinakulik.eu/, v. 04.08.2024

- Aniela Katarzyna, 1778-. Urodziła się 17 lipca 1778 roku w Grabowcu[1398].
- Antoni, 1781-. Urodził się 29 maja 1781 roku w Grabowcu[1399].

2.785. Czuper Maria z Koszutów

2.786. Czuper Marianna ze Słodowników, 1801-

Urodziła się w 1801 roku (około)[1400].
Mąż: Andrzej Czuper. Patrz hasło: Czuper Andrzej.

2.787. Czuper Marianna z Dygalów, 1859-1946

Urodziła się w 1859 roku (około) w Zawalowie.
Zmarła, w wieku 87 lat, jako wdowa, 26 stycznia 1946 roku w Grabowiec-Góra.

2.788. Czuper Michał, mieszczanin grabowiecki

Zmarł przed 1765 rokiem[1401].
Siostra: Katarzyna (-1765-). W 1765 roku sprzedała połowę półćwiartka otrzymanego w spadku po bracie Michale, bratowej Mariannie[1402].
Żona: Marianna.

2.789. Czuper Natalia z Kulików, primo voto Orzechowska, 1848-1909 /R/

Urodziła się 7 września 1848 roku w Grabowcu, córka Maksyma (lat 38) i Marianny z Orzechowskich (lat 35) małżonków Kulik. Ochrzczona i bierzmowana, 10 września 1848 roku, w cerkwi r.g. w Grabowcu przez administratora parafii r.g. w Grabowcu ks. Cyrla Chróściewicza. Rodzicami chrzestnymi byli Michał Boniecki (lat 35, mieszczanin grabowiecki) i Justyna Surma. Świadkiem był także Jan Surma (lat 37, mieszczanin grabowiecki)[1403].
Zmarła 19 września 1909 roku w Grabowcu[1404].
Mąż (I): Michał Orzechowski. Patrz hasło: Orzechowski Michał.
Mąż (II): Jan Czuper. Patrz hasło: Czuper Jan. Ślub odbył się, 3 lipca 1896 roku, w prawosławnej cerkwi w Grabowcu.

2.790. Czuper Piotr, 1921-1946

2.791. Czuper Stefan, 1818-1892

Urodził się w 1818 roku (około) w Grabowcu, syn Jana i Anny z Mikołajewiczów małżonków Czuper. Mieszkał w Grabowcu (-1837-23.02.1892)[1405].
Zmarł, jako wdowiec, w wieku 73 lat, 23 lutego 1892 roku w Grabowcu[1406].
Żona (I): Aniela z Dybzów, primo voto Kozłowska. Patrz hasło: Czuper Aniela z

[1398] APL APRG, sygn. 35/106/10/-/20.
[1399] APL APRG, sygn. 35/106/10/-/20.
[1400] APL APGG, sygn. 35/1999/0/1/9, k. 2/8.
[1401] APL AMG, sygn. 35/32/0/-/9, k. 31.
[1402] APL AMG, sygn. 35/32/0/-/9, k. 31.
[1403] APL APGG, sygn. 35/1999/0/2.4/53, k. 5/22.
[1404] APZ APPG, sygn. 88/666/0/-/1, k. 291/7.
[1405] APL APRG, sygn. 35/1824/0/2.4/58, k. 72/63.
[1406] APRG, Księga zgonów, 1880-1901, k. 526/26.

Instytut Historii im. Woj

Dybzów, primo voto Kozłowska.
Dzieci:
- Jan, 1846-1858. Zmarł, w wieku 12 lat, 19 kwietnia 1858 roku w Grabowcu[1407].
- Wiktoria, 1847-1895. Patrz hasło: Kiszczak Wiktoria z Czuprów.
- Wojciech, 1850-1855. Zmarł, w wieku 5 lat, 14 września 1855 roku w Grabowcu[1408].
- Anastazja, 1855-1855. Zmarła, mając 20 tygodni życia, 26 września 1855 roku w Grabowcu[1409].
- Filip, 1857-1858. Zmarł, mając 1 rok życia, 11 maja 1858 roku w Grabowcu[1410].

Żona (II): Antonina z Samulaków, primo voto Zawalska. Patrz hasło: Czuper Antonina z Samulaków, primo voto Zawalska.

2.792. Czuper Stefania z Kopelmanów, 1891-

Urodziła się w 1891 roku (około).
Mąż: Błażej Czuper. Patrz hasło: Czuper Błażej.

2.793. Czuper Walenty, 1851-, włościanin w Grabowcu

Urodził się w 1851 roku (około).
Włościanin w Grabowcu (-1881-)[1411].
Żona: Daria z Osmulskich. Patrz hasło: Czuper Daria z Osmulskich.
Dzieci:
- Paweł, 1880-. Urodził się 28 października 1880 roku w Grabowcu[1412].

2.794. Czuper Wojciech, 1814-, mieszczanin grabowiecki, rolnik w Grabowcu

Urodził się w 1814 roku (około)[1413].
Żona: Rozalia z Prusów[1414].
Dzieci:
- Kajetan. Patrz hasło: Czuper Kajetan.

2.795. Czupryński Antoni, organista w Sawinie

Urodził się w 1839 roku (około).
Organista w kościele r.l. w Sawinie (-1871-)[1415].
Żona: Teofila z Bielawskich.
Dzieci:
- Czesław, 1871-1935. Patrz „Ogólny wykaz księży …”.

2.796. Czygańczuk Stefan /Stecko/, mieszczanin grabowiecki

Mieszczanin grabowiecki (-1744-).
W 1744 roku sprzedaje, razem z żoną Chwenną, cząstkę gruntu (ze stodołą)

[1407] APRG, Księga zgonów, 1847-1862, k. 580/38.
[1408] APRG, Księga zgonów, 1847-1862, k. 479/475.
[1409] APRG, Księga zgonów, 1847-1862, k. 481/483.
[1410] APRG, Księga zgonów, 1847-1862, k. 582/44.
[1411] APZ APPG, sygn. 88/666/0/-/7, k. 14/20.
[1412] APZ APPG, sygn. 88/666/0/-/7, k. 14/20.
[1413] APL APRG, sygn. 35/18240/2.4/47, k. 44/76
[1414] APZ APRG, sygn. 88/609/0/-/17, k. 155/28.
[1415] APL APRSawin, sygn. 35/1917/0/2.4/67, k. 26/58.

Przy wykorzystywaniu proszę podawać: Kulik Renata, Kulik Henryk, „Grabowiecki Słownik Biograficzny”, Instytut Historii im. Wojtka Kulika, https://rodzinakulik.eu/, v. 04.08.2024

rozpoczynającą się od drogi Skierbieszowskiej a kończącą się przy rzece Andrzejowi i Annie małżonkom Wolańskim[1416].

Żona: Chwenna (-1744-)[1417].

2.797. Czyńka Onufry, 1859-1922, pszczelarz

Zdjęcie 63 – Rok 2013, 16 sierpnia. Tablica pamiątkowa na kaplicy cmentarnej w Hrubieszowie. Foto Henryk Kulik.

Urodził się 23 czerwca 1859 roku koło Lwowa[1418]. Konstruktor nowej wersji ula.

Zmarł 12 maja 1922 roku w Hrubieszowie.

2.798. Czypryszewska Helena z Ambrożewiczów

Urodziła się w 1862 roku (około) w Tyszowcach, córka Władysława i Wincentyny ze Zdanowskich małżonków Ambrożewiczów. Mieszkała w Tyszowcach (-1886-)[1419].

Mąż: Karol Czypryszewski. Patrz hasło: Czypryszewski Karol. Ślub odbył się, 21 sierpnia 1886 roku, w kościele r.l. w Grabowcu.

2.799. Czypryszewski Karol, 1859-, kupiec

Urodził się w 1859 roku (około) w Moniatyczach, syn Leonarda i Antoniny z Sawickich małżonków Czypryszewskich. Kupiec w Hrubieszowie (-1886-)[1420].

Żona: Helena Ambrożewicz. Patrz hasło: Czypryszewska Helena z Ambrożewiczów.

2.800. Czyżewicz Jan Józef, kapitan

Kapitan 9. Pułku Ułanów (-1821-)[1421].

Żona: Eufemia z Iżyckich.

Dzieci:

- Aurelia Marianna Karolina, 1820-. Urodziła się 12 listopada 1820 roku w Horyszowie Ruskim. Rodzicami chrzestnymi byli: Józef Iżycki i jego żona Karolina z

[1416] APL AMG, sygn. 35/32/0/-/6, k. 77.
[1417] APL AMG, sygn. 35/32/0/-/6, k. 78, 79.
[1418] Tablica pamiątkowa na kaplicy cmentarnej w Hrubieszowie.
[1419] APRG, Księga małżeństw, 1883-1907, k. 42/34.
[1420] APRG, Księga małżeństw, 1883-1907, k. 42/34.
[1421] APZ APGHoryszówR, sygn. 88/573/1/-/1, k. 102.

Instytut Historii im. Woj

Muraczewskich.

2.801. Czyżewska Antonina z Głowackich, 1828- /MK/

Urodziła się 1828 roku (około) w Piaskach, córka Tomasza i Marianny z Piaseckich małżonków Głowackich. Mieszkała w Komarowie (-1850-)[1422].

Mąż: Jan Czyżewski. Patrz hasło: Czyżewski Jan. Ślub odbył się, 25 maja 1850 roku, w kościele r.l. w Komarowie.

2.802. Czyżewska Antonina Rozalia ze Świeżawskich, 1842-, dziedziczka dóbr Tarnogóra

Urodziła się w 1842 roku (około) w Lublinie, córka Jana Wincentego (zwanego Wincentym) i Aleksandry ze Szwykowskich małżonków Świeżawskich. Mieszkała we wsi Palikije (-1860-).

Dziedziczka dóbr Tarnogóra (-1886-)[1423].

Mąż: Władysław Jan Czyżewski. Patrz hasło: Czyżewski Władysław Jan. Ślub odbył się, 7 sierpnia 1860 roku, w kościele r.l. św. Krzyża w Warszawie.

2.803. Czyżewska Maria z Kicińskich, 1802-1855, dożywotnia dziedziczka dóbr Tarnogóra

Urodziła się w 1802 roku (około). Mieszkała w Tarnogórze[1424].

Zmarła, w wieku 53 lat, 15 lutego 1855 roku w Lublinie. Pochowana na cmentarzu w Tarnogórze.

Rodzina, patrz hasło: Kiciński Stanisław.

Mąż: Franciszek Czyżewski. Patrz hasło: Czyżewski Franciszek.

2.804. Czyżewska Marianna ze Skomorowskich

Mąż: Piotr Czyżewski. Patrz hasło: Czyżewski Piotr[1425].

2.805. Czyżewska Stefania, 1811-1866

Urodziła się w 1811 roku (około), córka Franciszka i Marii z Kicińskich małżonków Czyżewskich[1426].

Zmarła, w wieku 55 lat, 5 lutego 1866 roku (zapewne w Tarnogórze).

2.806. Czyżewski Franciszek, 1796-1846, porucznik

Urodził się w 1796 roku (około), syn Józefa i Julii z Wendów małżonków Czyżewskich. Stacjonował w Twierdzy Zamość (-1820-). Mieszkał w Tarnogórze (-1827-; w pałacu).

Porucznik korpusu inwalidów. Dziedzic dóbr Tarnogóra z przyległościami (-1824-25.07.1846)[1427].

[1422] APL AKFKomPRŁ, sygn. 35/1864/0/2.2/3, k. 252/3.

[1423] APRTarnogóra, Akta zgonów, 1855-1893, k. 24/23; APW APRW-wa_św_Krzyża, sygn. 72/158/0/-/33, k. 940/298.

[1424] APL APRTarnogóra, sygn. 35/1934/0/1/14, k. 7/14; APL APRTarnogóra, sygn. 35/1934/0/2.4/74, k. 90/69.

[1425] LNNB, fond 91, sygn. 50, t. 4, k. 478.

[1426] Epitafium w przedsionku kościoła św. Zofii w Tarnogórze.

[1427] APL APRStaryZamość, sygn. 35/1925/0/1/31, k. 18/13; APL APRTarnogóra, sygn. 35/1934/0/2.4/46, k. 40/118; APL APRTarnogóra, sygn. 35/1934/0/2.4/65, k. 92/88; APL APRTarnogóra, sygn. 35/1934/0/1/14, sygn.

Przy wykorzystywaniu proszę podawać: Kulik Renata, Kulik Henryk, „Grabowiecki Słownik Biograficzny", Instytut Historii im. Wojtka Kulika, https://rodzinakulik.eu/, v. 04.08.2024

Zmarł, w wieku 52 lat, 25 lipca 1846 roku w Tarnogórze.

Żona: Maria z Kicińskich. Patrz hasło: Czyżewska Maria z Kicińskich.

Dzieci:

- Władysław Jan, 1827-1886. Patrz hasło: Czyżewski Władysław Jan.
- Stefania, 1811-1866. Patrz hasło: Czyżewska Stefania.
- Zofia Julianna Józefa Stanisława, 1824-. Patrz hasło: Załęska Zofia Julianna Józefa Stanisława z Czyżewskich.
- Józefa Ewa, 1825-. Urodziła się 24 grudnia 1825 roku *w Zamościu*[1428].
- Izabella Maria, 1831-. Patrz hasło: Załęska Izabella Maria z Czyżewskich.

2.807. Czyżewski Ignacy, 1797-1847, kapitan wojsk polskich

Urodził się 1797 roku (około), syn Józefa i Julii w Wendów małżonków Czyżewskich[1429].

Porucznik 2. Pułku Strzelców Pieszych konsystującego w Zamościu (-05.02.1831), kapitan tegoż pułku (06.02.1831-). Adiutant generała Józefa Czyżewskiego (-1831-).

Zmarł, w wieku 50 lat, jako bezżenny, 6 czerwca 1847 roku w Tarnogórze.

2.808. Czyżewski Ignacy, 1827-, właściciel części dóbr Komarów /MK/

Urodził się w 1827 roku (około) w Komarowie, syn Jana i Marianny z Dziewanowskich małżonków Czyżewskich[1430].

Właściciel części dóbr Komarów-Wieś (-1850-). W 1859 roku określany, jako właściciel niegdyś części dóbr Komarów[1431].

Oficjalista dóbr Wirkowice (-1881-)[1432].

Żona: Antonina z Głowackich. Patrz hasło: Czyżewska Antonina z Głowackich.

Dzieci:

- Józefa Ksawera, 1859-. Urodziła się 26 lutego 1859 roku w Komarowie[1433].
- Gustawa Zofia, 1875-1881. Zmarła, w wieku 6 lat i trzech miesięcy, 2 czerwca 1881 roku w Wirkowicach (parafia r.l. Tarnogóra)[1434].

2.809. Czyżewski Jan

Syn Piotra i Marianny ze Skomorowskich małżonków Czyżewskich.

Wzmiankowany w księgach grodzkich bełskich (-1749-1757-)[1435].

2.810. Czyżewski Jan, 1803-1832, właściciel części dóbr Komarów-Wieś /MK/

Urodził się w 1803 roku (około), syn Józefa i Justyny z Kucharskich małżonków Czyżewskich zamieszkałych na własnej części dóbr Podhorce[1436].

Właściciel części dóbr Komarów-Wieś, tzw. Dziwanoczyzna (-1826-28.01.1832).

7/14.

[1428] APL APRTarnogóra, sygn. 35/1934/0/2.4/45, k. 32/92.

[1429] GW 1831, Nr 48, s. 398, 399; APL APRTarnogóra, sygn. 35/1934/0/2.4/66, k. 84/38

[1430] APL AKFKomPRŁ, sygn. 35/1864/0/2.2/3, k. 252/3; APZ APRTarnogóra, sygn. 88/638/0/-/10, k. 187/67.

[1431] APL AKFKomPRŁ, sygn. 35/1864/0/2.4/58, k. 5/15.

[1432] APZ APRTarnogóra, sygn. 88/638/0/-/10, k. 187/67.

[1433] APL AKFKomPRŁ, sygn. 35/1864/0/2.4/58, k. 5/15.

[1434] APZ APRTarnogóra, sygn. 88/638/0/-/10, k. 187/67.

[1435] LNNB, fond 91, sygn. 50, t. 4, k. 213, 478.

[1436] APL AKFKomPRŁ, sygn. 35/1864/0/2.1/1, k. 7/14; APL AKFKomPRŁ, sygn. 35/1864/0/2.2/3, k. 375/9; APL AKFKomPRŁ, sygn. 35/1864/0/2.2/5, k. 3/11; APL AKFKomPRŁ, sygn. 35/1864/0/1/22, k. 157/19; APL AKFKomPRŁ, sygn. 35/1864/0/2.3/5, k. 183/5.

Instytut Historii im. Woj

Zmarł, w wieku 29 lat, 28 stycznia 1832 roku w Komarowie-Wsi.

Żona: Marianna z Dziewanowskich. Patrz hasło: Leżańska Marianna z Dziewanowskich, primo voto Czyżewska.

Dzieci:

- Józef, 1826-1826. Urodził się i zmarł 12 lutego 1826 roku w Komarowie-Wsi (żył 10 minut).
- Ignacy, 1827-. Patrz hasło: Czyżewski Ignacy.

2.811. Czyżewski Józef, 1764-1849, dziedzic dóbr Tarnogóra, generał

Urodził się 1764 roku (około).

Dziedzic dóbr Tarnogóra z przyległościami (-1824-14.09.1849). Kolator.

Pułkownik 2. Pułku Strzelców Pieszych (-1824-). Generał wojsk polskich, dowódca brygady (-1826-1827-)[1437].

Kawaler Orderu św. Anny, Orderu św. Włodzimierza (klasy 2), Krzyża Legii Honorowej i Krzyża Zasługi (polskiego).

Żona: Julia z Wendów.

Zmarł, jako wdowiec, w wieku 85 lat, 14 września 1849 roku w Tarnogórze.

Dzieci:

- Franciszek, 1796-1846. Patrz hasło: Czyżewski Franciszek.
- Ignacy, 1797-1847. Patrz hasło: Czyżewski Ignacy.

2.812. Czyżewski Józef, „urodzony”

Mieszkał w Komarowie-Wsi (-1773-)[1438].

Żona: Anna.

Dzieci:

- Marianna, 1773-. Urodziła się/ochrzczona 30 sierpnia 1773 roku w Komarowie-Wsi.

2.813. Czyżewski Kazimierz

Syn Andrzeja i Katarzyny Rajeckiej małżonków Czyżewskich[1439].

2.814. Czyżewski Leon, 1862-, ekonom w Ministrówce

Urodził się w 1862 roku (około).

Ekonom w Ministrówce (-1901-1902-)[1440].

Żona: Franciszka z Pisarskich (ur. ok 1867). Rodzina, patrz hasło: Pisarski Mikołaj.

Dzieci:

- Janina Julia, 1901-. Urodziła się 9 maja 1901 roku w Ministrówce. Rodzicami chrzestnymi byli: Piotr Czyżewski i Józefa Pisarska.
- Zofia Wanda, 1903-. Urodziła się 15 maja 1903 roku w Ministrówce. Rodzicami chrzestnymi byli Antoni Dobrzyński i Julia Pisarska.

2.815. Czyżewski Michał

[1437] APL APRTarnogóra, sygn. 35/1934/0/2.4/46, k. 40/118; APL APRTarnogóra, sygn. 35/1934/0/2.4/68, k. 88/68; APL APRTarnogóra, sygn. 35/1934/0/1/14, sygn. 7/14; APL APRTarnogóra, sygn. 35/1934/0/2.4/45, k. 32/92.

[1438] APL APRKomarów, sygn. 35/106/13/-/5, k. 9.

[1439] LNNB, fond 91, sygn. 50, t. 4, k. 487.

[1440] APRG, Księga urodzeń, 1891-1902, k. 437/123;

Przy wykorzystywaniu proszę podawać: Kulik Renata, Kulik Henryk, „Grabowiecki Słownik Biograficzny”, Instytut Historii im. Wojtka Kulika, https://rodzinakulik.eu/, v. 04.08.2024

2.816. Czyżewski Piotr

Zmarł przed 1749 rokiem[1441].

Żona: Marianna ze Skomorowskich. Patrz hasło: Czyżewska Marianna ze Skomorowskich.

Dzieci:

- Jan. Patrz hasło: Czyżewski Jan
- Mikołaj (-1749-)[1442].
- Józef (-1749-)[1443].
- Konstancja (-1749-)[1444].
- Marianna (-1749-)[1445].

2.817. Czyżewski Piotr, 1867-, ekonom w Łaziskach

Urodził się w 1867 roku (około).

Ekonom w Łaziskach (-1901-)[1446].

2.818. Czyżewski Władysław Jan, 1827-1886, dziedzic dóbr Tarnogóra

Zdjęcie 64 – Rok 2013, 2 sierpnia. Grobowiec rodziny Czyżewskich na cmentarzu parafialnym w Tarnogórze (foto Henryk Kulik).

Urodził się 15 grudnia 1827 roku w Tarnogórze (parafia r.l. Tarnogóra), syn Franciszka i Marii z Kicińskich małżonków Czyżewskich. Rodzicem chrzestnym był Józef Czyżewski (generał).

Dziedzic dóbr Tarnogóra (-1854-25.02.1886), Izbica (-1872-)[1447].

Zmarł, w wieku 58 lat, 25 lutego 1886 roku w Tarnogórze. Pozostawił żonę.

Żona: Antonina Rozalia ze Świeżawskich. Patrz hasło: Czyżewska Antonina Rozalia ze Świeżawskich.

Dzieci:

[1441] LNNB, fond 91, sygn. 50, t. 4, k. 213.
[1442] LNNB, fond 91, sygn. 50, t. 4, k. 213.
[1443] LNNB, fond 91, sygn. 50, t. 4, k. 213.
[1444] LNNB, fond 91, sygn. 50, t. 4, k. 213.
[1445] LNNB, fond 91, sygn. 50, t. 4, k. 213.
[1446] APRG, Księga urodzeń, 1891-1902, k. 437/123.
[1447] APL APRTarnogóra, sygn. 35/1934/0/2.4/46, k. 40/118; APL APRTarnogóra, sygn. 35/1934/0/2.4/73, k. 82/14; APRBełżyceWojciechów, Akta małżeństw, 1849-1911, k. 182/4; APRTarnogóra, Akta urodzeń, 1849-1878, k. 67/95.

Instytut Historii im. Woj

- Rozalia Aleksandra, 1872-. Urodziła się 11 sierpnia 1872 roku w Tarnogórze. Rodzicami chrzestnymi byli: Wincenty Świeżawski i Aleksandra Świeżawska[1448].

2.819. Czyżewski Wincenty

Żona: Wiktoria z Malakiewiczów. Patrz hasło: Czekańska Wiktoria, primo voto Czyżewska[1449].
Dzieci:
- Marianna, 1825-. Patrz hasło: Czekańska Marianna.

2.820. *Czyżowski* Mikołaj, dziedzic Wojsławic

Chorąży ziemski chełmski (-1595-), dziedzic Wojsławic (-1595-). 13 sierpnia 1595 roku, w Wojsławicach funduje parafię w Wojsławicach[1450].

2.821. Czyżyk Bronisław, nauczyciel w Grabowcu

Nauczyciel 7-klasowej Publicznej Szkoły Powszechnej w Grabowcu (1936/37, prawdopodobnie także w następnym roku szkolnym)[1451].

3 marca 1937 roku, na zebraniu założycieli spółdzielni handlowej w Grabowcu, został wybrany sekretarzem spółdzielni[1452].

2.822. Ćwiklińska Henryka ze Śliwińskich, 1835-

Urodziła się 3 czerwca 1835 roku w Skomorochach Małych, córka Karola i Marianny z Jankowskich małżonków Śliwińskich. Rodzicami chrzestnymi byli: Wacław Dobrowolski i Magdalena Dysiewicz, Ignacy Holtzer i Antonina Kulesza oraz Franciszek Kulesza i Józefa Holtzer[1453].

Mąż: Stanisław Ćwikliński. Patrz hasło: Ćwikliński Stanisław. Ślub odbył się, 28 maja 1854 roku, w kościele r.l. w Uchaniach. Świadkami sporządzenia aktu ślubu byli: Jan Frankowski (włościanin, lat 42) i Antoni Pieniążek (organista w Uchaniach)[1454].

2.823. Ćwiklińska Placyda z Krypskich, 1797-

Urodziła się w 1797 roku (około), córka Aleksandra i Kunegundy małżonków Krypskich z Łaszczowa[1455].

Mąż: Piotr Ćwikliński. Patrz hasło: Ćwikliński Piotr. Ślub odbył się, 13 maja 1821 roku, w kościele r.l. w Trzeszczanach.

2.824. Ćwikliński Krzysztof, ekonom w Uchaniach

Ekonom dóbr Uchanie (-1792-)[1456].
Żona (I): Teresa z Kasperskich.

[1448] APRTarnogóra, Akta urodzeń, 1849-1878, k. 67/95.
[1449] APL APRChełm, sygn. 35/1657/0/2.4/83, alegat 4.
[1450] AMG, …
[1451] Kulik Wojciech, Renata, Henryk „Monografia Zespołu Szkół im. Henryka Sienkiewicza w Grabowcu".
[1452] Kronika Gminy Grabowiec, tom I.
[1453] APL APRG, sygn. 35/1824/0/2.4/55, k. 312/97.
[1454] APL APRUchanie, sygn. 35/1946/0/2.4/45, k. 29/6.
[1455] APL APRTrzeszczany, sygn. 35/1940/0/1/12, k. 31/9.
[1456] APL APRUchanie, sygn. 35/106/49/-/4, k. 14.

Przy wykorzystywaniu proszę podawać: Kulik Renata, Kulik Henryk, „Grabowiecki Słownik Biograficzny", Instytut Historii im. Wojtka Kulika, https://rodzinakulik.eu/, v. 04.08.2024

Dzieci:
- Ludwika, 1792-. Ochrzczona 27 sierpnia 1792 roku w kościele r.l. w Uchaniach. Rodzicami chrzestnymi byli: Wacław Dobrowolski i Franciszka Tyszkowska[1457].

Żona (II): Justyna Dereniewicz[1458].
Dzieci:
- Piotr, 1794-. Patrz hasło: Ćwikliński Piotr.
- Rozalia, 1799-. Ochrzczona 1 września 1799 roku w kościele r.l. w Uchaniach[1459].
- Marianna, 1802-. Ochrzczona 29 lipca 1802 roku w kościele r.l. w Uchaniach[1460].
- Mikołaj, 1804-. Ochrzczony 30 września 1804 roku w kościele r.l. w Uchaniach[1461].
- Wawrzyniec, 1808-. Ochrzczony 8 sierpnia 1808 roku w kościele r.l. w Uchaniach[1462].

2.825. Ćwikliński Piotr, 1794-, ekonom folwarku Zadubce

Urodził się w 1794 roku (około), syn Krzysztofa i Justyny z Dereniewiczów małżonków Ćwiklińskich z Uchań[1463].

Żona: Placyda z Krypskich. Patrz hasło: Ćwiklińska Placyda z Krypskich.

2.826. Ćwikliński Stanisław, 1836-, kowal w Uchaniach

Urodził się w 1836 roku (około) w Uchaniach, syn Michała i Marianny z Łysakowskich małżonków Ćwiklińskich[1464].

Kowal w Uchaniach (-1854-).

Żona: Henryka ze Śliwińskich. Patrz hasło: Ćwiklińska Henryka ze Śliwińskich.

2.827. Dachowska Agnieszka z Bystrzanowskich, 1808-

Urodziła się w 1808 roku (około).

Mąż: Józef Dachowski. Patrz hasło: Dachowski Józef[1465].

2.828. Dachowska Tekla, 1778-, szafarka na dworze w Gdeszynie

Urodziła się w 1778 roku (około).

Szafarka na dworze w Gdeszynie (-16.04.1858; parafia r.l. Grabowiec)[1466].

Zmarła 16 kwietnia 1858 roku w Gdeszynie.

2.829. Dachowski Józef, 1894-, kancelista

Urodził się 1804 roku (około).

Kancelista Sądu Poprawczego Wydziału Zamojskiego w Janowie (-1833-)[1467]

Żona: Agnieszka z Bystrzanowskich. Patrz hasło: Dachowska Agnieszka z Bystrzanowskich.
Dzieci:

[1457] APL APRUchanie, sygn. 35/106/49/-/4, k. 14.
[1458] APL APRUchanie, sygn. 35/106/49/-/4, k. 32.
[1459] APL APRUchanie, sygn. 35/106/49/-/4, k. 32.
[1460] APL APRUchanie, sygn. 35/106/49/-/4, k. 38.
[1461] APL APRUchanie, sygn. 35/106/49/-/4, k. 43.
[1462] APL APRUchanie, sygn. 35/106/49/-/4, k. 53.
[1463] APL APRTrzeszczany, sygn. 35/1940/0/1/12, k. 31/9.
[1464] APL APRUchanie, sygn. 35/1946/0/2.4/45, k. 29/6.
[1465] APRJanówL, Księga urodzeń, 1833, akt nr 551.
[1466] APRG, Księga zgonów, 1847-1862, k. 578/31.
[1467] APRJanówL, Księga urodzeń, 1833, akt nr 551.

Instytut Historii im. Woj

- Salomea Marcela, 1833-. Patrz hasło: Szydoczyńska Marcela [Salomea Marcela] z Dachowskich.

2.830. Daniec Jan

2.831. Danilecka Agnieszka, 1724-1804, nobilis

Zmarła, w wieku 80 lat, w 1804 roku w Trzeszczanach.

2.832. Danilecka Agnieszka, *1730-1804*, nobilis

2.833. Danilecka Apolonia /Poperska/, 1728-1802, właścicielka ziemska

Urodziła się w 1728 roku (około).
Właścicielka części dóbr Dańczypol (-1792-; w 1792 roku była panną)[1468].
Zmarła, w wieku 74 lat, 16 maja 1802 roku[1469].

2.834. Danilecki

2.835. Danilecki Abraham /Daniliecki/, urodzony

2.836. Danilecki Antoni

2.837. Danilecki Joannes [Jan], właściciel ziemski

Właściciel, wspólnie z Simonem [Szymonem] Danileckim, dóbr Dańczypol (-1578-)[1470],

2.838. Danilecki Piotr /Danielecki/, student AZ

2.839. Danilecki Simon [Szymon], właściciel ziemski

Właściciel, wspólnie z Janem Danileckim, dóbr Dańczypol (-1578-)[1471],

2.840. Danielewicz Józefa z Lipińskich, -1842

Urodziła się w miejscowości Biała Cerkiew (współcześnie: rejon białocerkiewny, obwód kijowski, Ukraina)[1472].

30 października 1820 roku na dobrach Wożuczyn Jan Wapiński zapisuje 23000 złp na rzecz Józefy Danielewicz, przy czym 16 grudnia 1823 roku wpisano Salomeę Kraczewską jako wchodzącą w prawa Józefy Danielewicz odnośnie tej kwoty[1473].

11 stycznia 1823 roku wzywała do stawienia się wierzycieli dóbr Wożuczyn z przyległościami, niegdyś należących do Antoniny z Kraczewskich i Jana małżonków Wapińskich, w tym także sukcesorów Mierów[1474].

Zmarła, jako wdowa, 23 listopada 1842 roku w Lublinie[1475].

Mąż: Mikołaj Danielewicz.

[1468] APL AMG, sygn. 35/32/0/-/15, k. 3, 4.
[1469] APL APRG, sygn. 35/106/10/-/22.
[1470] Jabłonowski R1, s. 226.
[1471] Jabłonowski R1, s. 226.
[1472] APL APRLublinJana, sygn. 35/1859/0/2.4/22, k. 307/405.
[1473] APL TKZLublin, sygn. 35/650/0/1/313, k. 7.
[1474] GW 1823, Nr 32, s. 400-402.
[1475] APL APRLublinJana, sygn. 35/1859/0/2.4/22, k. 307/405.

Przy wykorzystywaniu proszę podawać: Kulik Renata, Kulik Henryk, „Grabowiecki Słownik Biograficzny", Instytut Historii im. Wojtka Kulika, https://rodzinakulik.eu/, v. 04.08.2024

2.841. Danielewicz Karol, 1798-1854, zastępca wójta gminy Wolica Uchańska

Urodził się w 1798 roku (około). Mieszkał w Uchaniach[1476].
Zastępca wójta gminy Wolica Uchańska (-28.10.1854, parafia r.l. Uchanie).
Zmarł 28 października 1854 roku w Uchaniach. Pochowany na cmentarzu w Uchaniach.

2.842. Danielewicz Mikołaj

Żona: Józefa z Lipińskich. Patrz hasło: Danielewicz Józefa z Lipińskich[1477].

2.843. Danielewicz Paweł, 1825-, szynkarz w Ornatowicach

Urodził się w 1825 roku (około).
Szynkarz w Ornatowicach (-1851-)[1478].
Żona: Tekla Cipciura (ur. ok. 1823).
Dzieci:
- Stanisław, 1851-. Urodził się 29 kwietnia 1851 roku w Ornatowicach.

2.844. Danilczuk Anastazja z Ordasiewiczów

Córka Andrzeja i Anny małżonków Ordasiewicz.
24 maja 1780 roku darowuje córce Mariannie i jej mężowi półćwiartek pola, które otrzymała po rodzicach[1479].
Mąż: Andrzej Danilczuk (-1746-1776-). Patrz hasło: Danilczuk Andrzej.

2.845. Danilczuk Anastazja z Otrockich

Mąż: Antoni Danilczuk (-1747-). Patrz hasło: Danilczuk Antoni[1480].

2.846. Danilczuk Andrzej /Danielczuk Jędrzej/, ławnik miasta Grabowca

Ławnik miasta Grabowca (-1746-1777-)[1481].
W 1746 roku kupuje, razem z żoną Anastazją, cząstkę gruntu leżącą przy ulicy Wojsławskiej od wdowy Jadwigi z Rudczaków Bojko[1482].
W 1751 roku kupuje, razem z żoną Anastazją półćwiartek pola tzw. „Samoilikowski", rozciągający się od granicy Dańczypola po granicę Hołużnego, od Andrzeja i Katarzyny małżonków Samoilik[1483].
W 1751 roku kupuje cząstkę z półgruntu, rozpoczynającego się od gościńca krasnostawskiego, od wdowy Anastazji Borowik[1484].
22 marca 1775 roku sprzedaje, razem z żoną Anastazją, półćwiartek pola, leżący przy drodze Beresteckiej, Aleksandrowi Bedlickiemu[1485].

[1476] APL APRUchanie, sygn. 35/1946/0/2.4/45, k. 78/138.
[1477] GW 1823, Nr 32, s. 400-402.
[1478] APL APGG, sygn. 35/1999/0/2.4/44, k. 10/19.
[1479] APL AMG, sygn. 35/32/0/-/12, k. 126.
[1480] APL AMG, sygn. 35/32/0/-/6, k. 154, 155.
[1481] APL AMG, sygn. 35/32/0/-/9, k. 60; APL AMG, sygn. 35/32/0/-/11, k. 8, 65.
[1482] APL AMG, sygn. 35/32/0/-/6, k. 136, 137.
[1483] APL AMG, sygn. 35/32/0/-/6, k. 255, 256.
[1484] APL AMG, sygn. 35/32/0/-/6, k. 267, 268.
[1485] APL AMG, sygn. 35/32/0/-/12, k. 26.

Instytut Historii im. Woj

W 1776 roku sprzedaje, razem z żoną Anastazją, „pastownię" w Grabowcu – Pawłowi i Paraskiewie małżonkom Danilczuk[1486].

Żona: Anastazja z Ordasiewiczów (-1746-1776-). Patrz hasło: Danilczuk Anastazja z Ordasiewiczów.

Dzieci:

- Chwedory (-1780-)[1487].
- Marianna. Patrz hasło: Denis Marianna.

2.847. Danilczuk Antoni, -1787, ławnik miasta Grabowca

Syn Pawła i Marianny małżonków Danilczuk. Mieszczanin grabowiecki (-1753-1787)[1488].

W 1747 roku kupuje, razem z żoną Anastazją, półćwiartek pola rozpoczynającego się od drogi Beresteckiej a kończącego się na równi z innymi od Pawła i Anny małżonków Bodakowskich[1489].

Ławnik przysięgły miasta Grabowca (-1758-1766-)[1490].

Zmarł 17 października 1787 roku[1491].

Żona: Anastazja z Otrockich. Patrz hasło: Danilczuk Anastazja z Otrockich.

Dzieci:

- Paweł,
- Symeon.

2.848. Danilczuk Fedory, mieszczanin grabowiecki

Mieszczanin grabowiecki. Syn Andrzeja i Anastazji z Ordasiewiczów małżonków Danilczuk.

7 lipca 1789 roku sprzedaje Maciejowi i Rozalii z Poteruchów małżonkom Cybulskim półćwiartek pola leżący przy gościńcu Wojsławickim[1492].

2.849. Danilczuk Grzegorz, 1859-1917, rolnik w Grabowcu

Urodził się 7 października 1859 roku w Grabowcu, syn Mateusza i Agaty z Kościuków małżonków Danilczuk[1493].

Rolnik w Grabowcu (-1881-1914-)[1494].

Zmarł, zapewne ten Grzegorz, w wieku 56 lat – wg wykazu, 24 stycznia 1917 roku. Pochowany na cmentarzu parafialnym w Grabowcu[1495].

Żona (I): Józefa z Bonieckich. Patrz hasło: Danilczuk Józefa z Bonieckich.

Dzieci:

- Mikołaj. Patrz hasło: Danilczuk Mikołaj.
- Anna, 1881-.Urodziła się 9 stycznia 1881 roku w Grabowcu[1496].

Żona (II): Marianna z Boczkowskich Kulik. Patrz hasło: Danilczuk Marianna z

[1486] APL AMG, sygn. 35/32/0/-/12, k. 50.
[1487] APL AMG, sygn. 35/32/0/-/12, k. 126.
[1488] APL AMG, sygn. 35/32/0/-/6, k. 289.
[1489] APL AMG, sygn. 35/32/0/-/6, k. 154, 155.
[1490] APL AMG, sygn. 35/32/0/-/7, k. 7, 14, 76, 79, 106, 130, 142, 167, 196; APL AMG, sygn. 35/32/0/-/9, k. 34.
[1491] APL AMG, sygn. 35/32/0/-/14, k. 176.
[1492] APL AMG, sygn. 35/32/0/-/12, k. 380.
[1493] APL APGG, sygn. 35/1999/0/2.1/49, k. 50/25.
[1494] APZ APPG, sygn. 88/666/0/-/7, k. 4/6; APRG, Księga małżeństw, 1908-1926, k. 504/35.
[1495] APL APRG, sygn. 35/106/10/-/11, k. 154.
[1496] APZ APPG, sygn. 88/666/0/-/7, k. 4/6.

Przy wykorzystywaniu proszę podawać: Kulik Renata, Kulik Henryk, „Grabowiecki Słownik Biograficzny", Instytut Historii im. Wojtka Kulika, https://rodzinakulik.eu/, v. 04.08.2024

Boczkowskich, primo voto Kulik.

2.850. Danilczuk Grzegorz

Zdjęcie 65 – Rok 1923 (około; po 1922 roku a przed 1936 rokiem). Ułan Grzegorz Danilczuk (wyjechał do Lublina). Ułan nosi sznur dobrego strzelca z karabinu. Zdjęcie ze zbiorów Celiny i Mariana Kołtunów. Opis zdjęcia Ryszard Karczmarczuk. Zdjęcie wykonane przez Zakład Artystyczno-Fotograficzny „Sztuka" dawniej W. Sieroczyński (prawdopodobnie, gdyż litery po „siero" są nieczytelne), Lublin, ul. Krakowskie Przedmieście.

2.851. Danilczuk Jan, mieszczanin grabowiecki

Mieszczanin grabowiecki (-1791-)[1497].

Żona: Marianna z Krzyszczuków. Patrz hasło: Danilczuk Marianna z Krzyszczuków.

Dzieci:

- Klara, 1791-. Urodziła się 2 sierpnia 1791 roku w Grabowcu[1498].

2.852. Danilczuk Janina z Kulików

Mąż: Kazimierz Danilczuk. Ślub odbył się, w 1947 roku, w kościele r.l. w Uchaniach[1499].

2.853. Danilczuk Józef, 1809-

Urodził się 1809 roku (około) w Grabowcu, syn Szymona i Magdaleny z Poteruchów małżonków Danilczuk[1500].

Żona: Marianna z Gierowskich. Patrz hasło: Danilczuk Marianna z Gierowskich.

2.854. Danilczuk Józefa z Bonieckich

Mąż: Grzegorz Boniecki. Patrz hasło: Boniecki Grzegorz.

2.855. Danilczuk Julian, 1839-, mieszczanin grabowiecki

Urodził się w 1839 roku (około).

[1497] APL APRG, sygn. 35/106/10/-/23.
[1498] APL APRG, sygn. 35/106/10/-/23.
[1499] APRG, Księga urodzeń, 1912-1920, k. 387/169.
[1500] APL APGHoryszówR, sygn. 35/2008/0/2.4/22, k. 26/4.

Przy wykorzystywaniu proszę podawać: Kulik Renata, Kulik Henryk, „Grabowiecki Słownik Biograficzny", Instytut Historii im. Wojtka Kulika, https://rodzinakulik.eu/, v. 04.08.2024

Instytut Historii im. Woj

Mieszczanin grabowiecki (-1869-)[1501].

Żona: Marianna z Mikołajewiczów. Urodziła się 1844 roku (około).

Dzieci:

- Franciszka, 1869-. Patrz hasło: Adamczuk Franciszka z Danilczuków.

2.856. Danilczuk Kamilla z Ciszewskich, 1898-

Urodziła się w 1898 roku (około) w Grabowcu, córka Karola i Marianny z Trybalskich małżonków Ciszewskich.

Mąż: Mikołaj Danilczuk. Patrz hasło: Danilczuk Mikołaj. Ślub odbył się, 5 czerwca 1917 roku, w kościele r.l. w Grabowcu[1502].

2.857. Danilczuk Kazimierz, 1918-

Urodził się 16 września 1918 roku w Grabowcu, syn Mikołaja i Kamilli z Ciszewskich małżonków Danilczuk[1503].

Żona: Janina z Kulików. Patrz hasło: Danilczuk Janina z Kulików.

2.858. Danilczuk Magdalena z Poteruchów

Córka Michała i Anny z Gołębiowskich małżonków Poterucha.

15 marca 1796 roku ojciec w testamencie dokonuje jej zapisu: połowę półćwiartka pola, leżącego przy granicy Dańczypolskiej oraz krowę, woła, konia[1504].

Mąż: Symeon Danilczuk. Patrz hasło: Danilczuk Symeon. Ślub odbył się, 21 września 1788 roku, w kościele r.l. w Grabowcu[1505].

2.859. Danilczuk Marianna z Boczkowskich, primo voto Kulik, 1863-1943 /R/

Patrz hasło: Kulik Maria z Boczkowskich. Pochowana jako Kulik.

Mąż (I): Mikołaj Kulik. Patrz hasło: Kulik Mikołaj.

Mąż (II): Grzegorz Danilczuk. Patrz hasło: Danilczuk Grzegorz. Ślub odbył się, 2 czerwca 1914 roku, w kościele r.l. w Grabowcu[1506].

2.860. Danilczuk Marianna z Gierowskich, 1810-

Urodziła się w 1810 roku (około), córka Teodora i Kseni z Orzechowskich małżonków Gierowski[1507].

Mąż: Józef Danilczuk. Patrz hasło: Danilczuk Józef. Ślub odbył się, 22 lutego 1829 roku, w cerkwi r.g. w Horyszowie Ruskim.

2.861. Danilczuk Marianna z Krzyszczuków

Mąż: Jan Danilczuk. Patrz hasło: Danilczuk Jan. Ślub odbył się, 1 lutego 1789 roku, w Grabowcu[1508].

[1501] APL APRG, sygn. 35/1824/0/2.4/67, k. 96/193.
[1502] APRG, Księga urodzeń, 1912-1920, k. 387/169; APRG, Księga małżeństw, 1908-1926, k. 618/33.
[1503] APRG, Księga urodzeń, 1912-1920, k. 387/169.
[1504] APL AMG, sygn. 35/32/0/-/16, k. 56-58.
[1505] APL APRG, sygn. 35/106/10/-/23.
[1506] APRG, Księga małżeństw, 1908-1926, k. 504/35.
[1507] APL APGHoryszówR: sygn. 35/2008/0/2.4/22, k. 26/4.
[1508] APL APRG, sygn. 35/106/10/-/23.

Przy wykorzystywaniu proszę podawać: Kulik Renata, Kulik Henryk, „Grabowiecki Słownik Biograficzny", Instytut Historii im. Wojtka Kulika, https://rodzinakulik.eu/, v. 04.08.2024

2.862. Danilczuk Michał, 1794-

Urodził się w 1794 roku (około)[1509].
Żona: (…) z Kozłowskich, córka Symeona i Natalii z Surmów.

2.863. Danilczuk Mikołaj, 1893-, rolnik w Grabowcu

Urodził się w 1893 roku (około) w Grabowcu, syn Grzegorza i Józefy z Bonieckich małżonków Danilczuk.
Rolnik w Grabowcu (-1917-1918-)[1510].
Żona: Kamilla z Ciszewskich. Patrz hasło: Danilczuk Kamilla z Ciszewskich.
Dzieci:
- Kazimierz, 1918-. Patrz hasło: Danilczuk Kazimierz.

2.864. Danilczuk Paraskiewa z Niedźwiadowskich

Córka Michała i Małanki z Hasiuków małżonków Niedźwiadowskich[1511].
13 grudnia 1794 roku Paraszka z Niedźwiadowskich Danilczuk, przy asyście męża Pawła, oraz Anna z Niedźwiadowskich Morozek, przy asyście męża Bazylego, sprzedają 1/3 półgruntu pola Hasiukowskiego, leżącego przy ulicy Koziej a kończącego się przy rzece od Szystowic (po babce Anastazji Hasiuk) – Józefowi i Magdalenie z Sieczkowskich małżonkom Nowickim[1512].
Mąż: Paweł Danilczuk (-1776-1794-). Patrz hasło: Danilczuk Paweł.

2.865. Danilczuk Paweł, mieszczanin grabowiecki

Zmarł przed 1753 rokiem[1513].
Żona: Marianna. Zmarła przed 1753 rokiem.
Dzieci:
- Antoni. Patrz hasło: Danilczuk Antoni.
- Anna. Patrz hasło: Ordasiewicz Anna z Danilczuków.

2.866. Danilczuk Paweł, 1761-1821, ławnik przysięgły miasta Grabowca

Urodził się w 1761 roku (około).
Ławnik przysięgły miasta Grabowca (-1792-1809-)[1514].
W 1776 roku kupuje, razem z żoną Paraskiewą, „pastownię" w Grabowcu od Andrzeja i Anastazji małżonkom Danilczuk[1515].
29 kwietnia 1782 roku kupuje, wraz z żoną Paraskiewą, półćwiartek pola w Grabowcu od Otropiego i Katarzyny małżonków Ordasiewicz (prawdopodobnie o tego Pawła chodzi)[1516].
Brat: Symeon Danilczuk. Patrz hasło: Danilczuk Symeon.
Zmarł, jako wdowiec, 1 stycznia 1821 roku w Grabowcu[1517].

[1509] APL APGG, sygn. 35/1999/0/2.4/21, k. 25/13.
[1510] APRG, Księga urodzeń, 1912-1920, k. 387/169.
[1511] APL AMG, sygn. 35/32/0/-/16, k. 30.
[1512] APL AMG, sygn. 35/32/0/-/16, k. 30.
[1513] APL AMG, sygn. 35/32/0/-/6, k. 289.
[1514] APL AMG, sygn. 35/32/0/-/14, k. 227, 244; APL AMG, sygn. 35/32/0/-/16, k. 168; APL AMG, sygn. 35/32/0/-/17, k. 9, 20, 35, 113, 140, 169.
[1515] APL AMG, sygn. 35/32/0/-/12, k. 50.
[1516] APL AMG, sygn. 35/32/0/-/12, k. 175.
[1517] APL APGG, sygn. 35/1999/0/1/9, k. 27/1.

Instytut Historii im. Woj

Żona: Paraskiewa z Niedźwiadowskich (-1776-1794-). Patrz hasło: Danilczuk Paraskiewa z Niedźwiadowskich.

2.867. Danilczuk Symeon/Szymon, mieszczanin grabowiecki

Mieszczanin grabowiecki (-1796-1801-).
Brat: Paweł Danilczuk[1518].
Żona: Magdalena z Poteruchów (-1796-). Patrz hasło: Danilczuk Magdalena z Poteruchów.
Dzieci:
- Katarzyna, 1797-. Urodziła się 8 października 1797 roku w Grabowcu[1519].
- Marianna Franciszka, 1801-. Urodziła się 13 lutego 1801 roku w Grabowcu[1520].
- Anna, 1803-. Urodziła się 23 listopada 1803 roku w Grabowcu[1521].

2.868. Daniluk Bazyli, 1890-, kowal w Miączyn-Kolonii

Urodził się w 1890 roku (około).
Kowal w Miączyn-Kolonii (-1916-1918-)[1522].
Żona: Genowefa z Wojciechowskich. Patrz hasło: Daniluk Genowefa z Wojciechowskich.
Dzieci:
- Albina Wincentyna, 1916-. Urodziła się 1 marca 1916 roku w miejscowości Miączyn-Kolonia (parafia r.l. Grabowiec)[1523].
- Józef Bogusław, 1918-. Patrz hasło: Daniluk Józef Bogusław.

2.869. Daniluk Genowefa z Wojciechowskich, 1893-

Urodziła się w 1893 roku (około).
Mąż: Bazyli Daniluk. Patrz hasło: Daniluk Bazyli[1524].

2.870. Daniluk Józef Bogusław, 1918-

Urodził się 26 stycznia 1918 roku w miejscowości Miączyn-Kolonia (parafia r.l. Grabowiec), syn Bazylego i Genowefy z Wojciechowskich małżonków Daniluk[1525].
Żona: Franciszka z domu Kozioł. Ślub odbył się, w 1952 roku, w kościele r.l. w Tarnoszynie.

2.871. Daniluk Zbigniew, rolnik w Rogowie

2.872. Daniłowicz Aleksander Gabriel /Ostoja Daniłowicz/, 1787-, pisarz w Matczu

Urodził się w 1787 roku (około).
Pisarz gminy Matcze (-1817-)[1526].

[1518] APL APGG, sygn. 35/1999/0/1/9, k. 27/1.
[1519] APL APRG, sygn. 35/106/10/-/23.
[1520] APL APRG, sygn. 35/106/10/-/23.
[1521] APL APRG, sygn. 35/106/10/-/23.
[1522] APRG, Księga urodzeń, 1912-1920, k. 296/138, 386/163.
[1523] APRG, Księga urodzeń, 1912-1920, k. 296/138.
[1524] APRG, Księga urodzeń, 1912-1920, k. 386/163.
[1525] APRG, Księga urodzeń, 1912-1920, k. 386/163.
[1526] APL APRHorodło, sygn. 35/1828/0/1/54, k. 1/1.

Przy wykorzystywaniu proszę podawać: Kulik Renata, Kulik Henryk, „Grabowiecki Słownik Biograficzny", Instytut Historii im. Wojtka Kulika, https://rodzinakulik.eu/, v. 04.08.2024

Żona: Tekla. Urodziła się w 1798 roku (około).
Dzieci:
- Antoni, 1817-. Urodził się 1 stycznia w Matczu (parafia r.l. Horodło)[1527].

2.873. Daniłowicz Grzegorz, ekonom/rządca wsi Niewirków

Ekonom/rządca wsi Niewirków (-1753-)[1528].
Żona: Katarzyna.
Dzieci:
- Marianna, 1751-. Urodziła się (ochrzczona) 4 kwietnia 1751 roku w Niewirkowie[1529].
- Katarzyna, 1753-. Urodziła się (ochrzczona) 2 grudnia 1753 roku w Niewirkowie[1530].

2.874. Daniłowicz Helena ze Służewa Uchańska

Ze Służewa, córka Pawła i Anny Katarzyny z Fulsztyna Herbut małżonków Uchańskich.
Dziedziczka dóbr Uchanie[1531].
Mąż: Mikołaj Daniłowicz. Patrz hasło: Daniłowicz Mikołaj.

2.875. Daniłowicz Jan, -1628, wojewoda ruski

Herbu Sas.
Krojczy królowej Anny, starosta czehryński (-1597-), starosta korsuński (-1597-), łowczy bełski (15.05.1599/nominacja-21.12.1600/awans na krojczego; możliwe, że stanowiska łowczego nie objął), krojczy koronny (-1600-), starosta bełski (23.06.1605/nominacja-03.01.1618/konsensus na przekazanie starostwa; -04.03.1619), kasztelan lwowski (1612-1613), wojewoda ruski (1613-1628), starosta buski (1619/nominacja-1628)[1532].
Zmarł w 1628 roku.

2.876. Daniłowicz Jan Karol, -1682, starosta lubelski

Herbu Sas. Z Żurowa.
Krojczy koronny. Podskarbi nadworny. Starosta lubelski (21.02.1676, nominacja-przed 07.11.1682)[1533].
Zmarł przed 7 listopada 1682 roku.
Dzieci:
- Piotr. Patrz hasło: Daniłowicz Piotr.

2.877. Daniłowicz Jan Mikołaj, -1650

Herbu Sas. Z Żurowa[1534]. Syn Mikołaja i Heleny ze Służewa Uchańskiej małżonków Daniłowicz[1535].
Podstoli koronny (-1620-1626[1536]-), podskarbi nadworny koronny (-1626-1627-

[1527] APL APRHorodło, sygn. 35/1828/0/1/54, k. 1/1.
[1528] APL APRDub, sygn. 35/106/6/-/13, k. 2, 10.
[1529] APL APRDub, sygn. 35/106/6/-/13, k. 2.
[1530] APL APRDub, sygn. 35/106/6/-/13, k. 10.
[1531] Kieszkowski Jerzy, „Artyści obcy w służbie polskiej,", Lwów, 1922, s. 63, 64.
[1532] Urzędnicy T.3 z.2, s. 37, 64, 98, 224.
[1533] Urzędnicy T.4 z.4, s. 52, 107.
[1534] APL TrybKorKról, sygn. 35/16/0/3.11/478, k. 71.
[1535] APL AMUchanie, sygn. 35/58/0/2/3, k. 2, 17.
[1536] APL TrybKorKról, sygn. 35/16/0/3.11/478, k. 71.

Instytut Historii im. Woj

06.09.1630-), podskarbi wielki koronny (-1632-)[1537].

Starosta chełmski (16.05.1617/konsensus na przyjęcie starostwa od ojca; 13.11.1617/przysięga-23.01.1632/cesja na Hieronima Jełowickiego), przemyski (1631-1650), kolski (-1631-), samborski (-1632-), drohobycki (-1632-), błoński (1634-), ratneński (-1636-), korsuński (-1636-), czehryński (-1636-), doliński (-1645-)[1538].

Kolator kościoła r.l. w Uchaniach. Ukończył kościół w Uchaniach w 1625 roku[1539].

Zmarł w 1650 roku.

Żona (II): Zofia Tęczyńska[1540].

2.878. Daniłowicz Piotr, -1685, starosta lubelski

Herbu Sas. Z Żurowa. Syn Jana Karola[1541].

Starosta lubelski (-01.07.1683-1685)[1542].

Zmarł w 1685 roku

2.879. Daniłowicz Mikołaj, -1624, podskarbi koronny

Herbu Sas. Z Żurowa[1543].

Podskarbi koronny. Wspólnie żoną uposaża altarzystę kościoła parafialnego w Uchaniach, na to beneficjum prezentują ks. Marcina Muszeńskiego[1544].

Starosta drohobycki (1599-), bielski ()[1545].

Starosta czerwonogrodzki (-1607-), chełmski (30.01.1609/nominacja-16.05.1617/konsensus na przekazanie starostwa synowi), samborski (-1615-), krasnostawski (1622-1624)[1546].

Oboźny koronny (-1606-), kasztelan lwowski (1614-1616), podskarbi wielki koronny (-1616-)[1547].

Kolator kościoła r.l. w Uchaniach. Kontynuował budowę kościoła w Uchaniach.

Zmarł w 1624 roku. Pochowany w podziemiach kościoła w Uchaniach. Według stanu z 1922 roku pozostał tylko herb wyryty na granitowych drzwiach[1548].

Żona (I):

Żona (II): Helena ze Służewa Uchańska. Patrz hasło: Daniłowicz Helena ze Służewa Uchańska.

Dzieci:

- Jan Mikołaj. Patrz hasło: Daniłowicz Jan Mikołaj.
-

2.880. Daniłowicz Mikołaj, podczaszy koronny

Herbu Sas. Z Żurowa. Mieszkał w miejscowości Sielec (-1670-)[1549].

[1537] Urzędnicy T.3 z.2, s. 192, 225; APL AMUchanie, sygn. 35/58/0/2/3, k. 2, 3.
[1538] Urzędnicy T.3 z.2, s. 192, 225.
[1539] Napis na murze nad wejściem do kościoła.
[1540] Kieszkowski Jerzy, „Artyści obcy w służbie polskiej,", Lwów, 1922, s. 63, 64.
[1541] Urzędnicy T.4 z.4, s. 108.
[1542] Urzędnicy T.4 z.4, s. 52, 107.
[1543] APL AMUchanie, sygn. 35/58/0/2/3, k. 2; APL TrybKorKról, sygn. 35/16/0/3.11/478, k. 18.
[1544] AAL AKGDL, sygn. 60/A/152, k. 260.
[1545] APL TrybKorKról, sygn. 35/16/0/3.11/478, k. 18, 71.
[1546] Urzędnicy T.3 z.2, s. 192, 225.
[1547] Urzędnicy T.3 z.2, s. 155, 225.
[1548] Kieszkowski Jerzy, „Artyści obcy w służbie polskiej,", Lwów, 1922, s. 63, 64.
[1549] APL TrybKorKról, sygn. 35/16/0/3.11/480, k. 1-3.

Przy wykorzystywaniu proszę podawać: Kulik Renata, Kulik Henryk, „Grabowiecki Słownik Biograficzny", Instytut Historii im. Wojtka Kulika, https://rodzinakulik.eu/, v. 04.08.2024

Podkomorzy chełmski (25.06.1642/wybór; 27.06.164/nomincaja2-przed 22.11.1675), starosta czerwonogrodzki (-1652-), hrubieszowski (-1658-), rzekomy kasztelan chełmski (-1658-), podstoli koronny (-1661-1663-), podczaszy koronny (-1663-1675-)[1550].

2.881. Daniszewski Jan Julian Władysław, 1817-

Herbu Rudnica z odmianą. Urodził się 13 lutego 1817 roku.
Wylegitymowany ze szlachectwa (17.12.1854; herb Rudnica)[1551].
Żona (I): Emilia z Oborskich.
Dzieci:
- Władysław, 1838-. Urodził się 16 lutego 1838 roku. Wylegitymowany ze szlachectwa (17.12.1854; herb Rudnica)[1552].
- Wacław, 1839-. Urodził się 28 września 1839 roku. Wylegitymowany ze szlachectwa (17.12.1854; herb Rudnica)[1553].
- Witold, 1844-. Urodził się 22 września 1844 roku. Wylegitymowany ze szlachectwa (17.12.1854; herb Rudnica)[1554].

Żona (II): Jadwiga z Karwosieckich.
Dzieci:
- Kazimierz Jan, 1851-. Urodził się 15 listopada 1851 roku. Wylegitymowany ze szlachectwa (17.12.1854; herb Rudnica)[1555].

2.882. Daniszewski Wacław, dziedzic dóbr Piaski Ruskie

Dziedzic dóbr Piaski Ruskie (-1883-)[1556].

2.883. Darowska Agnieszka z Czarnołuskich, 1771-1807

Urodziła się w 1771 roku (około).
Zmarła, w wieku 36 lat, 20 sierpnia 1807 roku w Dubie[1557].

2.884. Darowski Józef, 1771-, dziedzic dóbr Gorzków

Urodził się w 1771 roku (około).
Dziedzic dóbr Gorzków (-1816-1827-). Prezes rady powiatu krasnostawskiego (-1816-1827-)[1558].

2.885. Darowski Teodor, 1791-, dziedzic dóbr Pilaszkowice

Urodził się w 1791 roku (około).
Dziedzic dóbr Pilaszkowice (-1827-1860-)[1559].
Radca województwa lubelskiego (kwiecień 1826-).

[1550] Urzędnicy T.3 z.2, s. 192, 225.
[1551] APL DeputacjaSGL, sygn. 35/233/0/-/96, k. 12, 13.
[1552] APL DeputacjaSGL, sygn. 35/233/0/-/96, k. 12, 13.
[1553] APL DeputacjaSGL, sygn. 35/233/0/-/96, k. 12, 13.
[1554] APL DeputacjaSGL, sygn. 35/233/0/-/96, k. 12, 13.
[1555] APL DeputacjaSGL, sygn. 35/233/0/-/96, k. 12, 13.
[1556] APW APRW-wa_PrzemienieniaP, Akta urodzeń, 1880-1886, k. 142/78.
[1557] APL APRDub, Mortuorum villa Dub, 1784-1848, sygn. 35/106/6/-/22, k. 35/514.
[1558] APL APRŻółkiewka, sygn. 35/1967/0/1/7, k. 33/38; APL APRŻółkiewka, sygn. 35/1967/0/1/7, k. 37/49; APL APRŻółkiewka, sygn. 35/1967/0/2.4/49, k. 6/10
[1559] APL APRŻółkiewka, sygn. 35/1967/0/2.4/49, k. 6/10; APL APRWielącza_Nielisz, sygn. 35/1953/0/2.4/104, k. 76/5; KW 1826, Nr 91, s. 370; APL Chełmicki, akt nr 40 z 1828 roku.

Przy wykorzystywaniu proszę podawać: Kulik Renata, Kulik Henryk, „Grabowiecki Słownik Biograficzny", Instytut Historii im. Wojtka Kulika, https://rodzinakulik.eu/, v. 04.08.2024

2.886. Daszuk Paweł, 1816-

Urodził się w 1816 roku (około) we wsi Bokinia (parafia r.l. Uchanie), syn Bazylego i Katarzyny z Frąsów małżonków Daszuk.

Żona: Rozalia z Kulików. Patrz hasło: Daszuk Rozalia z Kulików[1560].

2.887. Daszuk Rozalia z Kulików, 1816-1877

Urodziła się 20 września 1816 roku w Drohiczanach (dom nr 28), córka Wojciecha i Katarzyny ze Stasiuków małżonków Kulik. Ochrzczona 24 września 1816 roku w kościele r.g. w Uchaniach. Rodzicami chrzestnymi byli: Wojciech Grzeszczuk, Katarzyna Stasiuk[1561].

Zmarła 1 lutego 1877 roku we wsi Bokinia. Pozostawiła męża Pawła Daszuka[1562].

Mąż: Paweł Daszuk. Patrz hasło: Daszuk Paweł. Ślub odbył się, 9 listopada 1834 roku, w kościele r.l. w Uchaniach[1563].

2.888. Daszkiewicz Aleksander, 1762-

Urodził się w 1762 roku (około).

Żona: Magdalena z Wydżgów. Patrz hasło: Daszkiewicz Magdalena z Wydżgów[1564].

2.889. Daszkiewicz Celestyna Marianna z Terleckich, 1816-1897

Urodziła się 9 kwietnia 1816 roku w Przedmieściu Góra (parafia r.l. Grabowiec), córka Makarego Juliana i Teofili Deodaty z Wielobyckich małżonków Terleckich[1565].

Zmarła 4 maja 1897 roku w Hrubieszowie. Zgon zgłosili Wiktor Daszkiewicz (lat 42, cukrownik, Turbów, gub. kijowska), Władysław Golakowski (lat 37, lekarz, Hrubieszów)[1566].

Mąż: Karol Daszkiewicz. Ślub odbył się w 1850 roku, w kościele r.l. w Hrubieszowie.

2.890. Daszkiewicz Karol, 1821-1887, nadleśny

Urodził się w 1821 roku (około), syn Feliksa. Mieszkał w Jarosławcu (-1854-), Hrubieszowie.

Nadleśny Towarzystwa Rolniczego Hrubieszowskiego (-1854-)[1567].

Zmarł, w wieku 64 lat, 14 czerwca 1887 roku w Hrubieszowie. Pozostawił żonę Celestynę z Terleckich[1568].

Żona: Celestyna Marianna z Terleckich. Patrz hasło: Daszkiewicz Celestyna Marianna z Terleckich.

Dzieci:

- Wiktor Adam Teofil, 1854-. Patrz hasło: Daszkiewicz Wiktor Adam Teofil.

2.891. Daszkiewicz Magdalena z Wydżgów, 1766-

Urodziła się w 1766 roku (około).

[1560] APL APRUchanie, sygn. 35/1946/0/2.4/25, k. 68/14.
[1561] APL APGUchanie, sygn. 2166/0/1/7, k. 28/82; APL APRUchanie, sygn. 35/106/49/-/4, k. 231.
[1562] APZ APPUchanie, sygn. 88/774/0/-/2, k. 31/2.
[1563] APL APRUchanie, sygn. 35/1946/0/2.4/25, k. 68/14.
[1564] APL APRUchanie, sygn. 35/106/49/-/5, k. 105.
[1565] APL APRG, sygn. 35/1824/0/1/72, k. 11/37.
[1566] APZ APRHrubieszów, sygn. 88/612/0/-/22, k. 119/29.
[1567] APL APRUchanie, sygn. 35/1946/0/2.4/45, k. 25.
[1568] APZ APRHrubieszów, sygn. 88/612/0/-/12, k. 78/35.

Przy wykorzystywaniu proszę podawać: Kulik Renata, Kulik Henryk, „Grabowiecki Słownik Biograficzny", Instytut Historii im. Wojtka Kulika, https://rodzinakulik.eu/, v. 04.08.2024

Mąż: Aleksander Daszkiewicz. Patrz hasło: Daszkiewicz Aleksander. Ślub odbył się, 22 czerwca 1788 roku, w kościele r.l. w Uchaniach. Świadkami ślubu byli: Józef Osiecki i Krzysztof Krajewski[1569].

2.892. Daszkiewicz Wiktor Adam Teofil, 1854-

Urodził się 23 grudnia 1854 roku w Jarosławcu, syn Karola i Celestyny Marianny z Terleckich małżonków Daszkiewicz[1570].

Cukrownik w miejscowości Turbów (-1897-; gub. kijowska)[1571].

2.893. Dawid Jan, nauczyciel szkoły w Szczebrzeszynie

Nauczyciel Gimnazjum im. Zamojskich w Szczebrzeszynie (-1837-1846-; matematyka, geografia)[1572].

Dzieci:

- Wincenty. Patrz hasło: Dawid Wincenty.

2.894. Dawid Wincenty

Syn Jana. Uczęszczał do Szkoły im. Zamojskich w Szczebrzeszynie. Literat. Redaktor „Wędrowca”[1573].

Dzieci:

- Władysław. Patrz hasło: Dawid Władysław.

2.895. Dawid Władysław, pedagog, filozof

Syn Wincentego. Pedagog, filozof[1574].

2.896. Dawidowicz Irsz, obywatel grabowiecki

24 kwietnia 1744 roku zawarł, wraz z trzema innymi Żydami, umowę z burmistrzami miasta Grabowca na wybudowanie i użytkowanie kramu na palcu w miejscu dawnego ratusza[1575].

2.897. Dawidowicz Marcin

Urodził się w 1773 roku (około) w miejscowości *Chołojec* na Litwie, syn Romana i Teresy małżonków Dawidowiczów (zmarłych przed 1813 rokiem). Mieszkał w Warszawie, przy ul. Rybaki 2566 (-1813-)[1576].

2.898. Dawidowicz Marianna z Białkowskich, 1793-

Urodziła się w 1793 roku (około) w folwarku Łowicz, córka Andrzeja (w 1813 roku utrzymującego się z łaskawej pensji) i Marianny z Żabickich małżonków Białkowskich

[1569] APL APRUchanie, sygn. 35/106/49/-/5, k. 105.
[1570] APL APRUchanie, sygn. 35/1946/0/2.4/45, k. 25.
[1571] APZ APRHrubieszów, sygn. 88/612/0/-/22, k. 119/29.
[1572] Klukowski DSIZ, s. 54; APL APRTopólcza, sygn. 35/2160/0/2.4/20, k. 1/3, 38/6; Kalendarzyk polityczny na rok 1837, s. 149; Akt uroczysty (…) 1838, s. 7; Akt uroczysty (…) 1841, s. 6.
[1573] Klukowski DSIZ, s. 79.
[1574] Klukowski DSIZ, s. 79.
[1575] APL AMG, sygn. 35/32/0/-/6, k. 93-95.
[1576] APW AGW-waCyrkułII, sygn. 72/184/0/-/16, k. 42/40.

Przy wykorzystywaniu proszę podawać: Kulik Renata, Kulik Henryk, „Grabowiecki Słownik Biograficzny”, Instytut Historii im. Wojtka Kulika, https://rodzinakulik.eu/, v. 04.08.2024

zamieszkałych w Warszawie. Mieszkała w Warszawie, przy ul. Przyrynek 1919 (-1813-)[1577].

Mąż: Marcin Dawidowicz. Patrz hasło: Dawidowicz Marcin. Ślub odbył się, 7 lipca 1813 roku, przed urzędnikiem stanu cywilnego cyrkułu II w Warszawie.

2.899. Dawidowski Bartłomiej, 1803-, organista w Szczebrzeszynie

Urodził się w 1803 roku (około)[1578].

Organista w kościele r.l. w Szczebrzeszynie (-1844-06.10.1849-).

2.900. Dażwański Franciszek, 1818-, obywatel

Urodził się w 1818 roku (około).

Obywatel mieszkający w Grabowcu (-1868-)[1579].

2.901. Dąbkowska Tekla z Nowickich, 1781-, primo voto Paciorkowska /MK/

Urodziła się w 1781 roku (około), córka Michała (posesora wsi Pawęzów, cyrkuł tarnowski, Galicja Austriacka) i Kunegundy z Radzimińskich[1580].

Mąż: Adam Dąbkowski. Patrz hasło: Dąbkowski Adam. Ślub odbył się, 5 listopada, w kościele r.l. w Zamościu (kolegiata).

2.902. Dąbkowski Adam, 1775-, ekonom dóbr Huta Komarowska /MK/

Urodził się w 1775 roku (około) w Kleszczowie (parafia r.l. Kleszczów), syn Franciszka i Tekli małżonków Dąbkowskich[1581].

Ekonom dóbr Bukowa (-1817-; parafia r.l. Sawin), Huta Komarowska (-1837-1838-)[1582].

Żona: Tekla z Nowickich, primo voto Paciorkowska. Patrz hasło: Dąbkowska Tekla z Nowickich, primo voto Paciorkowska.

2.903. Dąbrowska Angela ze Świeżawskich, primo voto Rosochacka

Córka Stanisława Jana i Zofii z Sokolnickich małżonków Świeżawskich[1583].

Wzmiankowana, jako wdowa, w księgach grodzkich bełskich (-1717-;-1747-)[1584].

Wzmiankowana w księgach grodzkich bełskich (-1720-)[1585].

Mąż (I): Stanisław Jan Rosochacki. Patrz: Rosochacki Stanisław Jan.

Mąż (II): Wojciech Dąbrowski. Patrz hasło: Dąbrowski Wojciech.

2.904. Dąbrowska Gryzelda z Lipskich, primo voto Albinowska

Mąż (I): Ludwik Albinowski[1586].

[1577] APW AGW-waCyrkułII, sygn. 72/184/0/-/21, k. 97/288.

[1578] APL APRSzczebrzeszyn, sygn. 35/1930/0/2.4/102, k. 54/162; APL APRSzczebrzeszyn, sygn. 35/1930/0/2.4/107, k. 219/217.

[1579] APRG, Księga urodzeń, 1862-1871, k. 446/151.

[1580] APL APRZamość, sygn. 35/1964/0/1/29, k. 115/179.

[1581] APL APRZamość, sygn. 35/1964/0/1/29, k. 115/179.

[1582] APL APRZamość, sygn. 35/1964/0/1/29, k. 115/179; APL AKFKomPRŁ, sygn. 35/1864/0/2.1/1, k. 364/38, 377/1.

[1583] Bondyra Wiesław, „Aleksander Świeżawski, chorąży lubaczowski. Kariera średniego szlachcica w województwa bełskiego w czasach saskich", Res Historica, Lublin, 2013, Nr 35, s. 83-92

[1584] LNNB, fond 91, sygn. 50, t. 2, k. 177.

[1585] LNNB, fond 91, sygn. 50, t. 2, k. 236.

[1586] LNNB, fond 91, sygn. 50, t. 4, k. 156.

Przy wykorzystywaniu proszę podawać: Kulik Renata, Kulik Henryk, „Grabowiecki Słownik Biograficzny", Instytut Historii im. Wojtka Kulika, https://rodzinakulik.eu/, v. 04.08.2024

Mąż (II): Ludwik Dąbrowski (-1747-). Patrz hasło: Dąbrowski Ludwik[1587].

2.905. Dąbrowska Henryka z Zarębskich, 1818-

Urodziła się w 1818 roku w Strzelcach, córka Witalisa i Józefy z Dobrowolskich (patrz hasło: Holtzer Józefa). Mieszkała w Dańczypolu (-1841-)[1588].

Matka chrzestna Stanisławy Ignacy Henryki Holtzer (1836)[1589].

Mąż: Eugeniusz Leonard Izydor Dąbrowski. Patrz hasło: Dąbrowski Eugeniusz Leonard Izydor. Ślub odbył się 6 czerwca 1841 roku w kościele r.l. w Grabowcu.

2.906. Dąbrowska Justyna Antonina Konstancja z Wronowskich

Urodziła się we wsi Kosarzew (parafia r.l. Bychawa), córka Ignacego i Rozalii z Micowskich małżonków Wronowskich. Mieszkała w miejscowości Leśce (-1824-; pow. lubartowski).

Sukcesorka Izydora Micowskiego[1590].

Mąż: Michał Dąbrowski. Patrz hasło: Dąbrowski Michał.

2.907. Dąbrowska Marianna z Sadowskich, primo voto Ulicka

Urodziła się w 1776 roku (około), córka Piotra i Zofii małżonków Sadowskich[1591].

Brat Marianny: Maciej, gospodarz w gminie skierbieszowskiej.

Mąż (I): Michał Ulicki. Patrz hasło: Ulicki Michał. Ślub odbył się, 7 lutego 1802 roku, w kościele r.l. w Grabowcu[1592].

Dziecko urodzone bez męża:

- Antoni, 1815-1815. Zmarł, mając 2 tygodnie życia, 18 czerwca 1815 roku w Grabowcu[1593].

Mąż (II): Paweł Dąbrowski. Patrz hasło: Dąbrowski Paweł. Ślub odbył się, 25 lutego 1816 roku, w Grabowcu.

2.908. Dąbrowski Alfons, 1842-

Herbu Dąbrowa. Urodził się 9 kwietnia 1842 roku w Karczmiskach (parafia r.l. Karczmiska), syn Ludwika i Anny Teofilii Teresy z Emeryków małżonków Dąbrowskich[1594].

Wylegitymowany ze szlachectwa (23.01.1854; herb Dąbrowa)[1595].

2.909. Dąbrowski Eugeniusz Leonard Izydor, 1811-

Urodził się w 1811 roku (około) w Leśce, syn Michała i Justyny z Wronowskich. Mieszkał w Złojcu (-1841-)[1596].

Żona (I): Weronika z Sobolewskich. Zmarła 17 stycznia 1838 roku.

[1587] LNNB, fond 91, sygn. 50, t. 4, k. 156.
[1588] APL APRG, sygn. 35/1824/0/2.4/58, k. 161/28.
[1589] APL APRG, sygn. 35/1824/0/2.4/55, k. 430/105.
[1590] Ogłoszenie Trybunału Cywilnego Województwa Lubelskiego z 30 października 1824 roku w sprawie sprzedaży dóbr Siostrzytów, GW 1824, Nr 45.
[1591] APL APRG, sygn. 35/1824/0/1/72, k. 82/34.
[1592] APL APRG, sygn. 35/106/10/-/23.
[1593] APL APRG, sygn. 35/1824/0/1/5, k. 105/49.
[1594] APL APRKarczmiska, sygn. 35/1837/0/2.4/54, k. 10/29.
[1595] APL DeputacjaSGL, sygn. 35/233/0/-/96, k. 8, 9.
[1596] APL APRG, sygn. 35/1824/0/2.4/58, k. 161/28.

Instytut Historii im. Woj

Żona (II): Henryka z Zarębskich. Patrz hasło: Dąbrowska Henryka z Zarębskich.

2.910. Dąbrowski Franciszek Ksawery, 1852-, piwowar

Urodził się w 1852 roku (około).
Piwowar w Dobromierzycach (-1882-)[1597].
Żona: Feliksa z Rychlickich.
Dzieci:
- Teresa, 1881-1882. Urodziła się w Cichobórzu. Zmarła, mając 7 miesięcy życia, 22 maja 1882 roku w Dobromierzycach.

2.911. Dąbrowski Hiacynt, 1796-1864, budowniczy powiatu zamojskiego

Urodził się w 1796 roku (około) w miejscowości Bodzentyn (gubernia radomska), syn Franciszka (pisarz propinacji klucza zawieprzyckiego, mieszkał we wsi Jawidz) i Franciszki z Janiszewskich.

Asesor kolegialny. Budowniczy powiatu zamojskiego[1598].

Zmarł, w wieku 68 lat (67-wg aktu zgonu), jako emeryt, 22 lipca 1864 roku w Janowie Lubelskim. Pochowany na cmentarzu parafialnym w Janowie Lubelskim.

Nagrobek 16 – Rok 2012, 30 września. Nagrobek Hiacynta Dąbrowskiego (foto Henryk Kulik).

Brat: Ludwik Piotr. Urodził się 12 czerwca 1814 roku w miejscowości Jawidz (parafia r.l. Bystrzyca).

2.912. Dąbrowski Ignacy Franciszek, 1840-

Herbu Dąbrowa. Urodził się 29 stycznia 1840 roku w Karczmiskach (parafia r.l. Karczmiska), syn Ludwika i Anny Teofilii Teresy z Emeryków małżonków Dąbrowskich[1599].

Wylegitymowany ze szlachectwa (23.01.1854; herb Dąbrowa)[1600].

2.913. Dąbrowski Ignacy, 1849-, stolarz w Werbkowicach

[1597] APRG, Księga zgonów, 1880-1901, k. 117/67.
[1598] Tablica nagrobna na cmentarzu w Janowie Lubelskim; APRJanówLub/Biała, Akta zgonów, 1864, k. 315/215; APL APRBystrzyca, sygn. 35/1654/0/1/11, k. 17/51.
[1599] APL APRKarczmiska, sygn. 35/1837/0/2.4/52, k. 3/8.
[1600] APL DeputacjaSGL, sygn. 35/233/0/-/96, k. 8, 9.

Przy wykorzystywaniu proszę podawać: Kulik Renata, Kulik Henryk, „Grabowiecki Słownik Biograficzny", Instytut Historii im. Wojtka Kulika, https://rodzinakulik.eu/, v. 04.08.2024

Urodził się w 1849 roku (około). Stolarz w Werbkowicach (-1892-1893-)[1601].
Żona: Teofila z Trębickich.
Dzieci:
- Marianna, 1890-1892. Zmarła, w wieku dwóch lat, 28 grudnia 1892 roku w Werbkowicach.
- Edward, 1893-1893. Zmarł, mając 1 miesiąc życia, 19 sierpnia 1893 roku w Werbkowicach.

2.914. Dąbrowski Ignacy Ludwik Józef, 1825-

Urodził się 31 lipca 1825 roku, syn Józefa i Franciszki z Krzesimoroskich małżonków Dąbrowskich. Służył w wojsku cesarsko-rosyjskim.
Wylegitymowany ze szlachectwa (30.07.1850)[1602].

2.915. Dąbrowski Jan, młynarz

Młynarz w Dańczypolu (-1852-)[1603].
Żona: Ewa.
Dzieci:
- Piotr, 1848-1852. Zmarł, w wieku 4 lat, 8 marca 1852 roku w Dańczypolu.

2.916. Dąbrowski Jan, 1820-, dziedzic dóbr Tarnawatka

Urodził się w 1820 roku (około).
Dziedzic dóbr Tarnawatka (-1860)[1604].

2.917. Dąbrowski Jan, 1845-, sekretarz Sądu Pokoju w Komarowie /MK/

Urodził się w 1845 roku.
Sekretarz Sądu Pokoju w Komarowie (-1877-, II Okręgu Powiatu Tomaszowskiego Guberni Lubelskiej)[1605].

2.918. Dąbrowski Józef, administrator wsi Niewirków

Administrator wsi Niewirków (-1768-)[1606].
Dzieci:
- Marianna, 1768-. Urodziła się 5 stycznia 1768 roku w Niewirkowie.

2.919. Dąbrowski Józef, 1789-, pisarz (patrz poniżej)

Urodził się w 1789 roku (około).
Pisarz Sądu Poprawczego Obwodu Hrubieszowskiego (-1817-)[1607].

2.920. Dąbrowski Józef, sędzia (patrz powyżej)

[1601] APRG, Księga zgonów, 1880-1901, k. 561/166, 583/75.
[1602] APL DeputacjaSGL, sygn. 35/233/0/-/96, k. 6, 7.
[1603] APRG, Księga zgonów, 1847-1862, k. 178/48.
[1604] APRBychawa, Akta zgonów, 1859-1881, k. 55/113.
[1605] APZ AKFKomPRŁ, Akta urodzeń, małżeństw, zgonów, 1877, sygn. 88/614/0/-/7, k. 26/125.
[1606] APL APRDub, Liber metrices renatorum de fonte baptissmas, 1751-1782, sygn. 35/106/6/-/13, k. 64.
[1607] APL APRZamość, sygn. 35/1964/0/1/63, k. 25/46.

Instytut Historii im. Woj

Sędzia Sądu Kryminalnego Guberni Lubelskiej.
Wylegitymowany ze szlachectwa (30.07.1850)[1608].
Żona: Franciszka z Krzesimorowskich.
Dzieci:
- Ignacy Ludwik Józef, 1825-. Patrz hasło: Dąbrowski Ignacy Ludwik Józef.

2.921. Dąbrowski Józef, 1802-, administrator dóbr Kadłubiska

Urodził się w 1802 roku (około).
Ekonom dóbr Kadłubiska (-1826-)[1609].

2.922. Dąbrowski Józef, 1806-, ekonom dóbr Poturzyn

Urodził się w 1806 roku (około)[1610].
Ekonom dóbr Poturzyn (-1840-).

2.923. Dąbrowski Józef, 1902-1979

Urodził się w 1902 roku.
Podporucznik 1. Dywizji Grenadierów Polskich we Francji. Więzień obozu Buchenwald[1611].
Zmarł w 1979 roku w Nicei. Patrz hasło: Dąbrowski Mieczysław.

2.924. Dąbrowski Kazimierz, 1886-1920, dziedzic dóbr Łubki Stare

Urodził się w 1886 roku.
Dziedzic dóbr Łubki Stare[1612].
Zmarł w 1920 roku. Pochowany na cmentarzu w Wojciechowie (patrz hasło: Dąbrowski Mieczysław).

2.925. Dąbrowski Leopold, 1804-, rządca dóbr Dębica

Urodził w 1804 roku (około).
Rządca dóbr Dębica i Ostrówek (-1848-; parafia r.l. Czemierniki)[1613].

2.926. Dąbrowski Ludwik

Żona: Gryzelda z Lipskich (-1747-), primo voto Albinowska. Patrz hasło: Dąbrowska Gryzelda z Lipskich, primo voto Albinowska[1614].

2.927. Dąbrowski Ludwik, 1782-, pisarz w Sitnie

Urodził się w 1782 roku (około).
Pisarz w Sitnie (-1832-)[1615].

[1608] APL DeputacjaSGL, sygn. 35/233/0/-/96, k. 6, 7.
[1609] APL APROszczów, sygn. 35/1891/0/2.4/28, k. 34/2.
[1610] APL APGPoturzyn, sygn. 35/2105/0/2.4/17, k. 6/23.
[1611] Tablica nagrobna na cmentarzu w Wojciechowie.
[1612] Tablica nagrobna na cmentarzu w Wojciechowie.
[1613] APL APRCzemierniki, sygn. 35/1807/0/2.4/96, k. 41/121.
[1614] LNNB, fond 91, sygn. 50, t. 4, k. 156.
[1615] APL APRSkierbieszów, sygn. 35/1921/0/2.1/2, k. 229/90.

Przy wykorzystywaniu proszę podawać: Kulik Renata, Kulik Henryk, „Grabowiecki Słownik Biograficzny", Instytut Historii im. Wojtka Kulika, https://rodzinakulik.eu/, v. 04.08.2024

2.928. Dąbrowski Ludwik, 1789-, zastępca wójta gminy *Iłowiec*

Urodził się w 1789 roku (około).
Zastępca wójta gminy *Iłowiec* (-1833-)[1616].

2.929. Dąbrowski Ludwik, 1799-, wójt gminy Karczmiska

Herbu Dąbrowa. Urodził się 25 sierpnia 1799 roku.
Wójt gminy Karczmiska (-1840-1842-)[1617].
Wylegitymowany ze szlachectwa (30.07.1850)[1618].
Żona: Anna Teofila Teresa z Emeryków.
Dzieci:
- Ignacy Franciszek, 1840-. Patrz hasło: Dąbrowski Ignacy Franciszek.
- Alfons, 1842-. Patrz hasło: Dąbrowski Alfons.

2.930. Dąbrowski Michał

Dzieci:
- Kazimierz, 1828-. Urodził się /ochrzczony/ 1 maja 1828 roku/ w Werbkowicach (względnie w Konopnem, Kotorowie; parafia r.l. Grabowiec). Matka: panna Katarzyna Malicka. Rodzicami chrzestnymi byli: Wincenty Gąsiorowski i córka dziedzica Werbkowic Emilia Bystrzanowska.

2.931. Dąbrowski Michał, 1808-1859, dziedzic dóbr Leśce

Urodził się w 1808 roku (około).Mieszkał w miejscowości Leśce (-1824-16.05.1859; pow. lubartowski).
Dziedzic dóbr Leśce (-16.05.1859).
Zmarł, w wieku 51 lat, 16 maja 1859 roku we wsi Leśce (parafia r.l. Garbów). Pozostawił żonę Justynę z Wronowskich[1619].
Żona: Justyna Antonina Konstancja z Wronowskich. Patrz hasło: Dąbrowska Justyna Antonina Konstancja z Wronowskich.

2.932. Dąbrowski Michał, 1810-, kucharz w Peresołowicach

Urodził się w 1810 roku (około).
Kucharz w Peresołowicach (-1837-)[1620].
Żona: Katarzyna z Siedlińskich. Urodziła się w 1815 roku (około), córka Mikołaja i Reginy z Osińskich małżonków Siedlińskich. Zmarła, w wieku 22 lat, 24 maja 1837 roku w Peresołowicach.

2.933. Dąbrowski Mieczysław, 1847-1908, dziedzic dóbr Łubki

Urodził się w 1847 roku (około). Wychowaniec Szkoły Głównej.
Dziedzic dóbr Łubki (-03.08.1908). Prezes zarządu cukrowni Opole i Trawniki[1621].

[1616] APL APRSkierbieszów, sygn. 35/1921/0/2.3/9, k. 18/86.
[1617] APL APRKarczmiska, sygn. 35/1837/0/2.4/52, k. 3/8; APL APRKarczmiska, sygn. 35/1837/0/2.4/54, k. 10/29.
[1618] APL DeputacjaSGL, sygn. 35/233/0/-/96, k. 8, 9.
[1619] APL APRGarbów, sygn. 35/1817/0/2.4/67, k. 212/110.
[1620] APL APRG, sygn. 35/1824/0/2.4/61, k. 280/110.
[1621] Tablica nagrobna na cmentarzu w Wojciechowie.

Instytut Historii im. Woj

Zmarł 3 sierpnia 1908 roku w Lublinie. Pochowany na cmentarzu w Wojciechowie.
Dzieci:
- Zofia, 1882-1900. Zmarła 7 lutego 1900 roku. Pochowany na cmentarzu w Wojciechowie.

2.934. Dąbrowski Pantaleon, 1789-, rządca dóbr Oszczów

Urodził się w 1789 roku (około).
Ekonom/rządca dóbr Oszczów (-1829-1837-)[1622].

2.935. Dąbrowski Paweł, 1776-

Urodził się w 1776 roku (około), syn Andrzeja i Magdaleny (niegdyś mieszkających w Narolu, nie żyli w 1816)[1623].
Żona (I): Zmarła 12 sierpnia 1815 roku.
Żona (II): Marianna z Sadowskich Ulicka. Patrz hasło: Dąbrowska Marianna z Sadowskich, primo voto Ulicka.

2.936. Dąbrowski Piotr, 1827-, oficjalista prywatny w Grabowcu

Urodził się w 1827 roku.
Oficjalista prywatny w Grabowcu (-1860-)[1624].

2.937. Dąbrowski Stanisław, mieszczanin grabowiecki

Mieszczanin grabowiecki (-1813-)[1625].
Żona: Anna z Wolańskich.
Dzieci:
- Michał, 1813-. Urodził się 18 sierpnia 1813 roku w Grabowcu[1626].

2.938. Dąbrowski Tadeusz, 1800-, ekonom w Gdeszynie

Urodził się w 1800 roku (około).
Ekonom w Gdeszynie (-1828-1842-)[1627].
Żona: Franciszka z Olszewskich. Urodziła się w 1799 roku (około), córka Alojzego i Magdaleny (z Honiatycz). Zmarła 26 marca 1842 roku w Gdeszynie.
Dzieci:
- Zofia, 1828-. Urodziła się 6 marca 1828 roku w Gdeszynie.

2.939. Dąbrowski Teodor, 1827-, kamerdyner

Urodził się w 1827 roku (około).
Kamerdyner w Świdnikach (-1858-; potrafił m.in. pisać)[1628].

[1622] APL APROszczów, sygn. 35/1891/0/2.4/35, k. 26/7; APL APROszczów, sygn. 35/1891/0/2.4/39, k. 22/4; APL APROszczów, sygn. 35/1891/0/2/2.4/31, k. 127/18.
[1623] APL APRG, sygn. 35/1824/0/1/72, k. 82/34.
[1624] APRG, Księga urodzeń, 1857-1862, k. 331/95.
[1625] APL APRG, Księga UMZ 1813.
[1626] APL APRG, Księga UMZ 1813.
[1627] APL APRG, sygn. 35/1824/0/2.4/54, k. 199/44; APL APRG, sygn. 35/1824/0/2.4/61, k. 511/88.
[1628] APRG, Księga urodzeń, 1857-1862, k. 123/48.

Przy wykorzystywaniu proszę podawać: Kulik Renata, Kulik Henryk, „Grabowiecki Słownik Biograficzny", Instytut Historii im. Wojtka Kulika, https://rodzinakulik.eu/, v. 04.08.2024

Propinator w Ornatowicach (-1860-)[1629].
Żona: Ludwika z Łoguckich (ur. 1830, około).
Dzieci:
- Lucjan, 1858-. Urodził się 14 kwietnia 1858 roku w Świdnikach[1630],
- Aleksander, 1860-. Urodził się 11 lutego 1860 roku w Ornatowicach[1631].

2.940. Dąbrowski Wojciech

Wzmiankowany w księgach grodzkich bełskich (-1720-)[1632].
Żona: Angela ze Świeżawskich, primo voto Rosochacka. Patrz hasło: Dąbrowska Angela ze Świeżawskich, primo voto Rosochacka.

2.941. Dąmbska Aniela z Paruszewskich

Mąż: Karol Dąmbski. Patrz hasło: Dąmbski Karol[1633].

2.942. Dąmbska Anna z Gdeszyńskich

Mąż: Jan Dąmbski. Patrz hasło: Dąmbski Jan[1634].

2.943. Dąmbska Antonina z Zaleskich

Córka Filipa i Aleksandry z Suchodolskich małżonków Dąmbskich.
Mąż: Stanisław Dąmbski. Patrz hasło: Dąmbski Stanisław.

2.944. Dąmbska Ewa z Podhoreckich

Mieszkała w miejscowości Sieńków (-1762-; parafia r.l. Witków Nowy)[1635].
Matka chrzestna Salomei Elżbiety Blinowskiej (1762)[1636].
Mąż: Adam Dominik Dąmbski. Patrz hasło: Dąmbski Adam Dominik. Ślub odbył się, 19 września 1762 roku, w kościele r.l. Witków Nowy. Świadkami ślubu byli: wojski grabowiecki Mikołaj Żółkiewski Sokal, łowczy bielski Sylwester Bieniewski-Pruszak[1637].

2.945. Dąmbska Magdalena z Komorowskich

Mąż: Tomasz Dąmbski. Patrz hasło: Dąbski Tomasz[1638].

2.946. Dąmbska Rozalia z Matuszewskich

Mąż: Józef Aleksander. Patrz hasło: Dąmbski Józef Aleksander[1639].

[1629] APRG, Księga urodzeń, 1857-1862, k. 286/34.
[1630] APRG, Księga urodzeń, 1857-1862, k. 123/48.
[1631] APRG, Księga urodzeń, 1857-1862, k. 286/34.
[1632] LNNB, fond 91, sygn. 50, t. 2, k. 236.
[1633] AGAD, KsMetrDiecLwów, sygn. 1/301/1154, k. 71.
[1634] Boniecki T.4, s. 180.
[1635] AGAD, KsMetrDiecLwów, sygn. 1/301/1154, k. 149.
[1636] AGAD, KsMetrDiecLwów, sygn. 1/301/1154, k. 39.
[1637] AGAD, KsMetrDiecLwów, sygn. 1/301/1154, k. 149; Boniecki T.4, s. 180.
[1638] AGAD, KsMetrDiecLwów, sygn. 1/301/1153, k. 84.
[1639] AGAD, KsMetrDiecLwów, sygn. 1/301/1153, k. 79.

Instytut Historii im. Wojt

2.947. Dąmbska Zofia z Jurkowskich

Mąż: Stanisław Edward Dąmbski. Patrz hasło: Dąmbski Stanisław Edward[1640].

2.948. Dąmbska Zofia z Trzecieskich

Urodziła się w miejscowości Zaciernie[1641].
Zmarła w we wsi Rudna. Pochowana, w rodzinnym grobowcu, na cmentarzu w Świlczy
Mąż: Józef Dąmbski. Patrz hasło: Dąmbski Józef.

2.949. Dąmbski Adam Dominik /zwanym Dominkiem; Dąbski/, skarbnik buski

Herbu Godziemba. Z Lubrańca. Syn Tomasza (podczaszego trembowelskiego) i Magdaleny z Komorowskich małżonków Dąbskich.

W 1767 roku sprzedał swoją część dóbr Stanin Józefowi Mierowi za 100000 złp (w tym samym czasie swoją część sprzedał syn)[1642].

Cześnik bielski (-1759-1768)[1643].

Skarbnik buski (25.09.1768/nominacja-1792)[1644].

Wylegitymowany ze szlachectwa (1782)[1645].

Ojciec chrzestny Marceliny Agnieszki Dąmbskiej (1768)[1646].

Żona: Ewa z Podhoreckich. Patrz hasło: Dąmbska Ewa z Podhoreckich.

Dzieci:

- Marcelina Marianna Franciszka, 1765-. Urodziła się w miejscowości Stanin (parafia r.l. Witków Nowy; współcześnie Ukraina). Ochrzczona 7 stycznia 1765 roku w kościele r.l. Witków Nowy. Rodzicami chrzestnymi byli: stolnik gostyniński Władysław Miciński i cześnikowa latyczowska Deodata Bogumiła z Czetwertyńskich Podhorecka oraz łowczy bracławski Franciszek Michałowski i Helena Żulińska (*żona* cześnika czernihowskiego)[1647].
- Tomasz, 1766-. Patrz hasło: Dąmbski Tomasz, szambelan JKM.
- Anastazja Katarzyna Tekla, 1766-. Urodziła się w miejscowości Stanin (parafia r.l. Witków Nowy; współcześnie Ukraina). Ochrzczona 28 grudnia 1767 roku w kościele r.l. Witków Nowy. Rodzicami chrzestnymi byli: starosta buski Józef Mier, Aleksandra Jełowicka (*żona* łowczego łuckiego) oraz Józef Tarnowski i Barbara /Żółkiewska/ Sokół (żona cześnika buskiego), cześnik buski Mikołaj /Żółkiewski/ Sokół i Paulina Michałowska (*córka* łowczego bracławskiego)[1648].
- Aleksander Jan od Krzyża (od św. Jan a Cruce), 1768-. Urodził się w miejscowości Stanin (parafia r.l. Witków Nowy; współcześnie Ukraina). Ochrzczony 29 listopada 1768 roku w kościele r.l. Witków Nowy. Rodzicami chrzestnymi byli: cześnik buski Mikołaj Żółkiewski /Sokół/ i stolnikowa trembowelska Anna Dąmbska, stolnik latyczowski Antoni Komorowski i Barbara Sokołowa /Żółkiewska Sokół/, łowczy bracławski Franciszek Michałowski i Bibianna Micińska (córka stolnika gostyńskiego)[1649].

[1640] AGAD, KsMetrDiecLwów, sygn. 1/301/1154, k. 35.
[1641] Tablica nagrobna na cmentarzu w Świlczy.
[1642] Słownik GKP T11, s. 185.
[1643] AGAD, KsMetrDiecLwów, sygn. 1/301/1154, k. 9, 39, 55, 70, 73
[1644] AGAD, KsMetrDiecLwów, sygn. 1/301/1154, k. 77, 87; Urzędnicy T.3 z.2, s. 95, 225.
[1645] Boniecki T.4, s. 180.
[1646] AGAD, KsMetrDiecLwów, sygn. 1/301/1154, k. 72.
[1647] AGAD, KsMetrDiecLwów, sygn. 1/301/1154, k. 55.
[1648] AGAD, KsMetrDiecLwów, sygn. 1/301/1154, k. 70, 71.
[1649] AGAD, KsMetrDiecLwów, sygn. 1/301/1154, k. 77.

Przy wykorzystywaniu proszę podawać: Kulik Renata, Kulik Henryk, „Grabowiecki Słownik Biograficzny", Instytut Historii im. Wojtka Kulika, https://rodzinakulik.eu/, v. 04.08.2024

- Symplicjusz Kazimierz Piotr, 1770-. Urodził się w miejscowości Stanin (parafia r.l. Witków Nowy; współcześnie Ukraina). Ochrzczony 29 listopada 1768 roku w kościele r.l. Witków Nowy. Rodzicami chrzestnymi byli: Aleksander Żuliński i Anna Dąmbska (pocillatrice trembowelska) oraz stolnik gostyński Władysław Miciński i Helena Żulińska (pocillatrice buska)[1650].
- Tekla Maria (…) Rozalia, 1771-. Urodziła się *9 kwietnia* 1771 roku w miejscowości Stanin (parafia r.l. Witków Nowy; współcześnie Ukraina). Ochrzczona 10 kwietnia 1771 roku w kościele r.l. Witków Nowy. Rodzicami chrzestnymi byli: Aleksander Żuliński i Teresa Micińska (*żona* stolnika gostyńskiego) oraz stolnik trembowelski Antoni Komorowski i Bibianna Micińska, Stanisław Czapski i Franciszka Micińska[1651].
- Zofia. Patrz hasło: Radwańska Zofia z Dąmbskich /Dąbskich/.
- Anna, 1773-1806. Patrz hasło: Węgleńska Anna z Dąmbskich /Dąbskich/.

2.950. Dąmbski Feliks /Dąbski/, sędzia buski

Herbu Godziemba.
Sędzia buski (05.09.1522/nominacja-21.07.1525-)[1652].

2.951. Dąmbski Gabriel /Dąbski/, skarbnik horodelski

Herbu Godziemba.
Skarbnik horodelski (27.07.1736/nominacja-)[1653].

2.952. Dąmbski Jan /Dąbski/, podsędek buski

Mieszkał w miejscowości Krzywe (zapewne późniejsza parafia r.l. Witków Nowy).
Podsędek buski (-28.08.1500-27.04.1501-)[1654].

2.953. Dąmbski Jan /Dąbski/, -1730, miecznik buski

Herbu Godziemba.
Łowczy buski (1732; rzekomy), miecznik buski (-23.10.1730)[1655].
Zmarł 23 października 1730 roku.
Żona: Anna z Gdeszyńskich. Patrz hasło: Dąmbska Anna z Gdeszyńskich.
Dzieci:
- Ludwik (-1747-)[1656].

2.954. Dąmbski Józef, 1835-1869, dziedzic dóbr Rudna

Herbu Godziemba Z Lubrańca. Urodził się 2 czerwca 1835 roku w Nosówce[1657].
Dziedzic dóbr Rudna (Rudna Mała, Rudna Wielka; -14.09.1869).
Zmarł 14 września 1869 roku w Rudnej. Pochowany, w rodzinnym grobowcu, na cmentarzu w Świlczy. W grobowcu pochowani są także: Zofia z Trzecieskich Dąmbska (żona), Zofia Dąmbska (urodziła się 14 marca 1870 roku w Rudnej, zmarła 19 listopada 1884 roku w

[1650] AGAD, KsMetrDiecLwów, sygn. 1/301/1154, k. 87.
[1651] AGAD, KsMetrDiecLwów, sygn. 1/301/1154, k. 94.
[1652] Urzędnicy T.3 z.2, s. 93, 225.
[1653] Urzędnicy T.3 z.2, s. 119, 225.
[1654] Urzędnicy T.3 z.2, s. 88, 225.
[1655] Boniecki T. 4, s. 180; Urzędnicy T.3 z.2, s. 84, 225.
[1656] LNNB, fond 91, sygn. 50, t. 4, k. 158.
[1657] Tablica nagrobna na cmentarzu w Świlczy.

Przy wykorzystywaniu proszę podawać: Kulik Renata, Kulik Henryk, „Grabowiecki Słownik Biograficzny", Instytut Historii im. Wojtka Kulika, https://rodzinakulik.eu/, v. 04.08.2024

Krakowie), Marcelina z Jędrzejowiczów Trzecieska (zm. 1897, Rudna), Stanisław Trzecieski (1895; Gastein; do sprawdzenia, czy pochowany w Świlczy?), Maria z Dąmbskich Milewska (urodziła się 10 września 1864 roku, zmarła 6 kwietnia 1891 roku w Krakowie, do sprawdzenia, czy pochowany w Świlczy?). Ponadto zamieszczono tablice informacyjne o zmarłych pochowanych w innych miejscowościach: Józef Milewski (profesor UJ, patrz hasło: Milewski Józef), Zofia z Krzeczunowiczów Milewska (żona Stanisława, urodziła się w 1900 roku w miejscowości Bołszowice, zmarła 30 kwietnia 1983 roku w Krakowie), Stanisław Milewski (herbu Korwin, urodził się w 1889 roku w Krakowie, zmarł w 1958 roku w Krakowie).

Nagrobek 17 – Rok 2012, 25 sierpnia. Nagrobek rodziny Dąmbskich (foto Henryk Kulik).

Żona: Zofia z Trzecieskich. Patrz hasło: Dąmbska Zofia z Trzecieskich.

Dzieci:

- Stanisław. Patrz hasło: Dąmbski Stanisław.

2.955. Dąmbski Józef /Dąbski/, kasztelan buski

Herbu Godziemba.

Sędzia latyczowski (-1767-), kasztelan buski (07.03.1785/nominacja-ok. 09.05.1785/rexygnacja)[1658].

2.956. Dąmbski Józef Aleksander /Dąbski/

Mieszkał w miejscowości Stanin (-1743-; parafia r.l. Witków Nowy)[1659].

Żona: Rozalia z Matuszewskich. Patrz hasło: Dąmbska Rozalia z Matuszewskich[1660].

Dzieci:

- Felicjan Tadeusz Jan, 1743-. Urodził się w miejscowości Stanin. Ochrzczony 11 czerwca 1743 roku w kościele r.l. Witków Nowy. Rodzicami chrzestnymi byli: Jan *Wykowski* i Maria Anna Matuszewska[1661].
- Floriana, 1744-. Ochrzczona 21 czerwca 1744 roku w kościele r.l. Witków Nowy[1662].
- Petronela Paulina, 1745-. Urodziła się w miejscowości Stanin. Ochrzczona 27 maja 1745 roku w kościele r.l. Witków Nowy. Rodzicami chrzestnymi byli: Jan Sierakowski i

[1658] Urzędnicy T.3 z.2, s. 81, 225.
[1659] AGAD, KsMetrDiecLwów, sygn. 1/301/1153, k. 79.
[1660] AGAD, KsMetrDiecLwów, sygn. 1/301/1153, k. 79.
[1661] AGAD, KsMetrDiecLwów, sygn. 1/301/1153, k. 79.
[1662] AGAD, KsMetrDiecLwów, sygn. 1/301/1153, k. 80.

Przy wykorzystywaniu proszę podawać: Kulik Renata, Kulik Henryk, „Grabowiecki Słownik Biograficzny”, Instytut Historii im. Wojtka Kulika, https://rodzinakulik.eu/, v. 04.08.2024

Mariana Matuszewiczowa[1663].

- Walerian Tomasz, 1747-. Urodził się w miejscowości Stanin. Ochrzczony 20 grudnia 1747 roku w kościele r.l. Witków Nowy. Rodzicami chrzestnymi byli: Mariana Matuszewiczowa i Wojciech Jagodziński[1664].
- Jan Stanisław, 1749-. Urodził się w miejscowości Stanin. Ochrzczony 8 maja 1749 roku w kościele r.l. Witków Nowy. Rodzicami chrzestnymi byli: Mariana Matuszewiczowa i Piotr *Rohoziński*[1665].

2.957. Dąmbski Karol

Herbu Godziemba. Z Lubrańca[1666].

Żona: Aniela z Paruszewskich. Patrz hasło: Dąmbska Aniela z Paruszewskich[1667].

Dzieci:

- Marcelina Agnieszka, 1768-. Urodziła się w miejscowości Pawłów (parafia r.l. Witków Nowy; współcześnie Ukraina). Ochrzczona, tylko z wody, 24 stycznia 1768 roku w kościele r.l. Witków Nowy. Chrzest dokończono 14 lutego 1768 roku w tym samym kościele. Rodzicami chrzestnymi byli: cześnik bielski Dominik Dąmbski i Teresa Płatkowska (stolnikowa gostyńska) oraz stolnik gostyński Jan Płatkowski i Marianna Bystrzanowska[1668].
- Honorata Agnieszka, 1775-. Urodziła się 6 lutego 1775 roku miejscowości Pawłów (parafia r.l. Witków Nowy; współcześnie Ukraina). Ochrzczona 9 marca 1775 roku w kościele r.l. Witków Nowy[1669].

2.958. Dąmbski Marcjan /Dąbski/, podsędek buski

Herbu Godziemba.

Podsędek buski (-16.05.1573-15.04.1577-)[1670].

2.959. Dąmbski Mikołaj /Dąbski/, podsędek buski

Herbu Godziemba.

Mieszkał w miejscowości Krzywe (zapewne późniejsza parafia r.l. Witków Nowy).

Podsędek buski (-23.11.1504/awans na sędziego buskiego), sędzia buski (23.11.1504/nominacja-)[1671].

2.960. Dąmbski Stanisław /Dąbski/, wojski buski

Herbu Godziemba.

Wojski buski (-12.01.1601-)[1672].

2.961. Dąmbski Stanisław, dziedzic dóbr Rudna

[1663] AGAD, KsMetrDiecLwów, sygn. 1/301/1153, k. 81, 82.
[1664] AGAD, KsMetrDiecLwów, sygn. 1/301/1153, k. 87.
[1665] AGAD, KsMetrDiecLwów, sygn. 1/301/1153, k. 87.
[1666] AGAD, KsMetrDiecLwów, sygn. 1/301/1154, k. 71.
[1667] AGAD, KsMetrDiecLwów, sygn. 1/301/1154, k. 71.
[1668] AGAD, KsMetrDiecLwów, sygn. 1/301/1154, k. 71, 72.
[1669] AGAD, KsMetrDiecLwów, sygn. 1/301/1154, k. 117.
[1670] Urzędnicy T.3 z.2, s. 89, 225.
[1671] Urzędnicy T.3 z.2, s. 88, 92, 225.
[1672] Urzędnicy T.3 z.2, s. 101, 225.

Instytut Historii im. Woj

Syn Józefa i Zofii z Trzecieskich małżonków Dąmbskich.
Żona: Antonina z Zaleskich. Patrz hasło: Dąmbska Antonina z Zaleskich.

2.962. Dąmbski Stanisław Edward /Dąbski/

Herbu Godziemba. Z Lubrańca[1673]. *Syn miecznika buskiego (?)*[1674].
Cześnik żydaczowski (-1766-)[1675].
Żona: Zofia z Jurkowskich. Patrz hasło: Dąmbska Zofia z Jurkowskich.

Dzieci:

- Józef Jan, 1760-. Urodził się 27 maja 1760 roku w miejscowości Śródopolce (parafia r.l. Witków Nowy, współcześnie Ukraina) i wówczas ochrzczono z wody. Chrzest dokończono 16 kwietnia 1762 roku w kościele r.l. Witków Nowy. Rodzicami chrzestnymi byli: Jan Blinowski i Anna Dąmbska (p. trembowelska), Karol Dąmbski i Paulina Blinowska[1676].
- Balbina Barbara, 1762-. Urodził się 30 marca 1762 roku w miejscowości Śródopolce (parafia r.l. Witków Nowy; współcześnie Ukraina). Ochrzczona 16 kwietnia 1762 roku w kościele r.l. Witków Nowy. Rodzicami chrzestnymi byli: Jan Blinowski i Paulina Michałowska, Karol Dąmbski i Marianna Blinowska[1677].
- Helena Rozalia, 1764-. Urodziła się 23 marca 1764 roku w miejscowości Śródopolce (parafia Witków Nowy; współcześnie Ukraina). Ochrzczona 7 kwietnia 1764 roku w kościele r.l. Witków Nowy. Rodzicami chrzestnymi byli: Jan Blinowski i Salomea Dąmbska oraz Adam Czerkas i Zofia Paruszowska[1678].
- Mikołaj Tolentino Tomasz, 1766-. Urodził się w miejscowości Śródopolce (parafia Witków Nowy; współcześnie Ukraina). Ochrzczony 18 września 1766 roku w kościele r.l. Witków Nowy. Rodzicami chrzestnymi byli: Jan łaski i Rozalia Jełowicka (*żona* podstolego czernihowskiego)[1679].
- Franciszek Marcin, 1769-. Urodził się w miejscowości Śródopolce (parafia Witków Nowy; współcześnie Ukraina). Ochrzczony 30 stycznia 1769 roku w kościele r.l. Witków Nowy. Rodzicami chrzestnymi byli: cześnik czernihowski Józef Widawski i *stolnikowa* chełmska Paulina Blinowska[1680].
- Benedykt Joachim, 1771-. Urodził się 21 marca 1771 roku w miejscowości Śródopolce (parafia Witków Nowy; współcześnie Ukraina). Ochrzczony, z wody, w cerkwi r.g. Śródopolce. Chrzest dokończono 13 września 1771 roku w kościele r.l. Witków Nowy. Rodzicami chrzestnymi byli: Stanisław *Serwati* i Zofia z Jurkowskich Dąmbska oraz Marcin Grabowski i Marianna Blinowska, Jan Blinowski i Salomea Dąmbska (pocill. nowogródzka)[1681].
- Krzysztof Kajetan, 1774-. Urodził się 24 lipca 1774 roku w miejscowości Śródopolce (parafia Witków Nowy; współcześnie Ukraina). Ochrzczony 3 sierpnia 1774 roku w kościele r.l. Witków Nowy. Rodzicami chrzestnymi byli: Wojciech Kowalewski i Salomea Dąmbska[1682].

[1673] AGAD, KsMetrDiecLwów, sygn. 1/301/1154, k. 35.
[1674] AGAD, KsMetrDiecLwów, sygn. 1/301/1154, k. 78.
[1675] AGAD, KsMetrDiecLwów, sygn. 1/301/1154, k. 63.
[1676] AGAD, KsMetrDiecLwów, sygn. 1/301/1154, k. 35.
[1677] AGAD, KsMetrDiecLwów, sygn. 1/301/1154, k. 35.
[1678] AGAD, KsMetrDiecLwów, sygn. 1/301/1154, k. 50.
[1679] AGAD, KsMetrDiecLwów, sygn. 1/301/1154, k. 63.
[1680] AGAD, KsMetrDiecLwów, sygn. 1/301/1154, k. 78.
[1681] AGAD, KsMetrDiecLwów, sygn. 1/301/1154, k. 101.
[1682] AGAD, KsMetrDiecLwów, sygn. 1/301/1154, k. 113.

Przy wykorzystywaniu proszę podawać: Kulik Renata, Kulik Henryk, „Grabowiecki Słownik Biograficzny", Instytut Historii im. Wojtka Kulika, https://rodzinakulik.eu/, v. 04.08.2024

2.963. Dąmbski Stefan /Dąbski/, cześnik nowogródzki

Cześnik nowogródzki (-1746-)[1683].

2.964. Dąmbski Tomasz /Dąbski/, podczaszy trembowelski

Podczaszy trembowelski.

Mieszkał w miejscowości Stanin (-1701-; parafia r.l. Witków Nowy; współcześnie Ukraina)[1684].

Żona (I): Zuzanna Pietruszowska /Pietruszewska/[1685].

Dzieci:

- Franciszek, 1701-. Urodził się w miejscowości Stanin. Ochrzczony 11 grudnia 1701 roku w kościele r.l. Witków Nowy[1686].

Żona (II): Gdeszyńska[1687].

Żona (III): Magdalena z Komorowskich. Patrz hasło: Dąmbska Magdalena z Komorowskich.

Dzieci:

- Ewa. Mąż: Raciborski[1688].
- Jan Ignacy. Wylegitymowany ze szlachectwa (1782)[1689].
- Adam Dominik. Patrz hasło: Dąmbski Adam Dominik.

2.965. Dąmbski Tomasz /Dąbski/, 1766-, szambelan JKM

Herbu Godziemba. Z Lubrańca. Urodził się w miejscowości Stanin (parafia r.l. Witków Nowy; współcześnie Ukraina), syn Adama Dominika i Ewy z Podhoreckich małżonków Dąmbskich. Ochrzczony, z wody, 9 grudnia 1766 roku, przez parocha cerkwi r.g. Sieńków. Dopełnienie chrztu dokonano 28 grudnia 1767 roku w kościele r.l. Witków Nowy. Rodzicami chrzestnymi byli: starosta buski Józef Mier i Barbara /Żółkiewska/ Sokół (żona cześnika buskiego) oraz cześnik buski Mikołaj /Żółkiewski/ Sokół i Aleksandra Jełowicka (*żona* łowczego łuckiego)[1690].

W 1767 roku sprzedał, zapewne poprzez pełnomocnika, swoją część dóbr Stanin Józefowi Mierowi za 100000 złp (w tym samym czasie swoją część sprzedał jego ojciec)[1691].

2.966. Debczyński Wacław, dziedzic dóbr Małków

Dziedzic dóbr Małków (-1935-; pow. hrubieszowski)[1692].

2.967. Deboli Andrzej Antoni, 1840-

Urodził się 10 czerwca 1840 roku w Zwiartowie (parafia r.l. Wożuczyn), syn Stanisława i Katarzyny z Puzynów małżonków Deboli. Rodzicami chrzestnymi byli: Ignacy Deboli

---

[1683] AGAD, KsMetrDiecLwów, sygn. 1/301/1153, k. 83.
[1684] AGAD, KsMetrDiecLwów, sygn. 1/301/1153, k. 27.
[1685] Niesiecki T.3, s. 293-298; AGAD, KsMetrDiecLwów, sygn. 1/301/1153, k. 27.
[1686] AGAD, KsMetrDiecLwów, sygn. 1/301/1153, k. 27.
[1687] Boniecki T.4, s. 180.
[1688] Boniecki T.4, s. 180.
[1689] Boniecki T.4, s. 180.
[1690] AGAD, KsMetrDiecLwów, sygn. 1/301/1154, k. 70; Boniecki T.4, s. 180.
[1691] Słownik GKP T11, s. 185.
[1692] Informator Województw 1935, s. 11.

Instytut Historii im. Woj

(dziedzic dóbr Dzierążnia) i panna Puzyna[1693].

Wylegitymowany ze szlachectwa (26.11.1847; 26.02.1855)[1694].

2.968. Deboli Anna Aniela, 1749-

Urodziła się 31 marca 1749 roku w Starym Zamościu, córka Antoniego i Judyty Ankwicz[1695].

2.969. Deboli Antonina z Wisłockich, 1758-1836

/Zdjęcie nagrobka/

Urodziła się w 1758 roku (około), córka Mamerta i Bogumiły z Kaczkowskich małżonków Wisłockich w miejscowości Kociurzynice (na Wołyniu)[1696].

Zmarła, jako wdowa, w wieku 78 lat, 7 lutego 1836 roku we wsi Latyczynie (tam zamieszkiwała; Latyczyn). Pochowana na cmentarzu parafialnym w Mokremlipiu. Na cmentarzu stoi nagrobek ufundowany przez syna.

Mąż: Tomasz. Patrz hasło: Deboli Tomasz.

2.970. Deboli Antoni Stanisław, -1778, podstarości grabowiecki, podczaszy grabowiecki, sędzia grodzki grabowiecki

Herbu Deboli. Syn Henryka z hrabiów Beaulieu de Pastawice.

Pisarz grodzki czernihowski (1732-1744), podczaszy horodelski /rzekomy?; na sejmikach bełskich 16.09.1738, 12.09.1741, 15.01.1745, 22.08.1746, 14.09.1750 występuje, jako podczaszy horodelski; nominacja 01.11.1738-1759), pisarz grodzki grabowiecki (1744), podstarości grabowiecki (1748-1754), sędzia grodzki grabowiecki (1748-1760), podczaszy grabowiecki (rzekomy?, nominacja 10.10.1757) a następnie chorąży lubaczowski (nominacja 18.05.1758-1768)[1697].

Marszałek sejmiku bełskiego (boni ordinis) odbytego 16.09.1738, asesor na sejmikach bełskich 12.09.1741, 24.08.1744, 15.09.1744, 15.01.1745, 22.08.1746, 19.08.1754, 16.09.1755[1698]. Na sejmikach bełskich (deputackich) odbytych 14.09.1750, 13.09.1762 został wybrany deputatem do Trybunału Koronnego[1699].

Posesor dóbr Siemnice (-28.01.1730-)[1700].

Kolator greckokatolickiej cerkwi w Siemnicach (-28.01.1730-)[1701].

W 1745 roku nabył od Zamojskiego Dębowiec i Udrycze w powiecie grabowieckim[1702].

Zmarł w 1778 roku[1703].

Żona (I): Anna Weiskopf Białogłowska (córka Jana – sędziego ziemskiego przemyskiego i Franciszki z Morskich).

Dzieci:

[1693] Boniecki T.4, s. 183; APL APRWożuczyn, sygn. 35/1961/0/2.4/32, k. 15/38.
[1694] APL DeputacjaSGL, sygn. 35/233/0/-/96, k. 6, 7; APL DeputacjaSGL, sygn. 35/233/0/-/118, k. 18.
[1695] APRStaryZamość.
[1696] APRMokrelipie, sygn. 35/1881/0/2.4/53, k. 137/26; Tablica nagrobna na cmentarzu parafialnym w Mokremlipiu.
[1697] Urzędnicy T.3 z.2, s. 118, 129, 225; Boniecki T.4, s. 182; Bondyra CSB, s. 133-135, 137-139; LNNB, fond 91, sygn. 50, t. 4, k. 204, 429, 553.
[1698] Bondyra CSB, s. 131-135, 139, 141.
[1699] Bondyra CSB, s. 137, 148.
[1700] APL ChKG, sygn. 35/95/0/5/103, k. 161, 162.
[1701] APL ChKG, sygn. 35/95/0/5/103, k. 161, 162.
[1702] Boniecki T.4, s. 182.
[1703] Urzędnicy T.3 z.2, s. 118, 129, 225; Boniecki T.4, s. 182.

Przy wykorzystywaniu proszę podawać: Kulik Renata, Kulik Henryk, „Grabowiecki Słownik Biograficzny", Instytut Historii im. Wojtka Kulika, https://rodzinakulik.eu/, v. 04.08.2024

- Franciszek, 1736-. Patrz hasło: Deboli Franciszek.
- Kunegunda. Patrz hasło: Prek Kunegunda z Deboli.

Żona (II): Judyta z Ankwiczów. Patrz hasło: Deboli Judyta z Ankwiczów.
Dzieci:
- Augustyn. Patrz hasło: Deboli Augustyn (Antoni August).
- Anna Aniela, 1749-. Patrz hasło: Deboli Anna Aniela.
- Józef Wincenty, 1754-. Patrz hasło: Deboli Józef Wincenty.
- Tomasz Jan, 1756-. Patrz hasło: Deboli Tomasz Jan.
- Ludwika. Mąż: Andrzej Wyszyński.
- Szymon Tadeusz, 1757-. Patrz hasło: Deboli Szymon Tadeusz.
- Urszula, 1757-. Patrz hasło: Deboli Urszula.

2.971. Deboli Augustyn /Antoni August/, 1747-1810, chorąży nadworny koronny

Zdjęcie 66 – Reprodukcja. Augustyn Deboli (Tygodnik Illustrowany, 1882, Nr 339, s. 385).

Herbu Deboli. Urodził się w 1747 roku w Siemnicach, syn Antoniego Stanisława i Judyty z Ankwiczów małżonków Deboli[1704].

Chorąży lubaczowski (-1783-)[1705]. Chorąży nadworny koronny (1784-)[1706].

Ukończył, z wyróżnieniem, szkołę rycerską kadetów[1707].

Służył w poselstwie polskim przy dworze petersburskim (1774-1780, chargé d'affaires; 1780-1784-, minister pełnomocny). Członek Najwyższej Rady Narodowej (1794-; wydział spraw zagranicznych) [1708].

2 maja 1792 roku zalegał 25 zł, jako kawaler Orderu św. Stanisława, Szpitalowi Dzieciątka Jezus w Warszawie[1709].

Minister. Kawaler Orderu św. Stanisława z kawalerią (1780) i Orła Białego (1787)[1710].

Dziedzic dóbr Dzierążnia z przyległościami i Zwiartów *Wielki*.

Zmarł w 1810 roku w Dzierążni. Pochowany w podziemiach kościoła w Dzierążni, gdzie znajduje się murowany nagrobek[1711].

[1704] Boniecki T.4, s. 182, 183; TI 1882, Nr 339, s. 385.
[1705] Niesiecki T.3, s. 33.
[1706] TI 1882, Nr 339, s. 385.
[1707] TI 1882, Nr 339, s. 385.
[1708] TI 1882, Nr 339, s. 385; Boniecki T.4, s. 182, 183.
[1709] APL KomisjeCWZCh, sygn. 35/18/0/-/4, k. 1006-1016.
[1710] Boniecki T.4, s. 182, 183; APL APRNabróż, sygn. 35/1883/0/1/9, k. 11/13.
[1711] Boniecki T.4, s. 182, 183; TI 1882, Nr 339, s. 386.

Przy wykorzystywaniu proszę podawać: Kulik Renata, Kulik Henryk, „Grabowiecki Słownik Biograficzny", Instytut Historii im. Wojtka Kulika, https://rodzinakulik.eu/, v. 04.08.2024

Żona (I): Katarzyna Goliynówna[1712]. Księżniczka Golicyn. Zmarła prawdopodobnie w 1796 roku[1713].
Dzieci:
- Katarzyna.

Żona (II): Józefa z Puzynów. Patrz hasło: Deboli Józefa z Puzynów.
Dzieci:
- Ignacy, 1799-. Patrz hasło: Deboli Ignacy.
- Konstancja, 1799-1865. Patrz hasło: Makomaska Konstancja z Debolich.
- Stanisław Kostka, 1802-1872. Patrz hasło: Deboli Stanisław Kostka.

2.972. Deboli Henryk a właściwie Beaulieu Henryk

De Pastawice[1714].

Pochodził z rodziny francuskiej z hrabiów de Beaulieu. Przybył w orszaku królowej Marii Ludwiki do Polski (1646)[1715].

Nazwisko zostało zmienione na łatwiej wymawiające się (indygenat szlachecki 1662)[1716].
Dzieci:
- Antoni Stanisław. Patrz hasło: Deboli Antoni Stanisław.

2.973. Deboli Henryk, 1783-

Urodził się 10 maja 1783 roku w Nawozie (parafia Nielisz), syn Tomasza i Antoniny z Wysłockich małżonków Deboli. Prezes komisji głównej sandomierskiej (-1836-), p.o. gubernatora radomskiego. Wylegitymowany ze szlachectwa (1837). Mieszkał w Latycznie (-1816-), Radomiu (-1836-)[1717].

Brat stryjeczny Konstancji Deboli (po mężu Makomaskiej)[1718].

Zmarł przed 1869 rokiem.

Żona: Józefa z Drużbackich. Patrz hasło: Deboli Józefa z Drużbackich.
Dzieci:
- Maria, wyszła w 1884 roku za barona Ottona Tiesenhausena[1719].

2.974. Deboli Franciszek, 1736-

Urodził się w 1736 roku, syn Antoniego Stanisława i Anny Weiskopf Białogłowskiej małżonków Deboli[1720].

Kawaler Orderu św. Stanisława (1792)[1721].

Żona: Kunegunda Józefa z Siemiańskich. Patrz hasło: Deboli Kunegunda Józefa z Siemiańskich.

[1712] Boniecki T.4, s. 182, 183.
[1713] TI 1882, Nr 339, s. 385.
[1714] TI 1882, Nr 339, s. 385.
[1715] TI 1882, Nr 339, s. 385.
[1716] TI 1882, Nr 339, s. 385.
[1717] KL 1869, Nr 48, s. 1; Boniecki T.4, s. 183; APL APRLublinJana, sygn. 35/1961/0/2.4/52; KL 1869, Nr 48, s. 1; APL APRGródek, sygn. 35/1825/0/2.4/25, k. 22/5; APL APRNabróż, sygn. 35/1883/0/1/9, k. 11/13.
[1718] APL APRNabróż, sygn. 35/1883/0/1/9, k. 11/13.
[1719] Boniecki T.4, s. 183.
[1720] Urzędnicy T.3 z. 2, s. 79, 90; Boniecki T.4, s. 182, 183.
[1721] Order św. Stanisława ustanowiony przez cara w 1765 roku. Były także inne ordery: św. Andrzeja, św. Katarzyny (dla pań), św. Aleksandra Newskiego (1722), św. Anny, św. Jerzego (wojskowy, 1769), św. Włodzimierza (1782), Białego Orła.

Przy wykorzystywaniu proszę podawać: Kulik Renata, Kulik Henryk, „Grabowiecki Słownik Biograficzny", Instytut Historii im. Wojtka Kulika, https://rodzinakulik.eu/, v. 04.08.2024

2.975. Deboli Ignacy, 1799-1874, właściciel dóbr Dzierążnia /MK/

Herbu Deboli. Urodził się 31 lipca 1799 roku we Lwowie (metryka w kościele r.l. św. Andrzeja), syn Augustyna i Józefy Puzyny małżonków Deboli.

Wylegitymowany ze szlachectwa (1837). Właściciel dóbr Dzierążnia (-1815-21.09.1874)[1722].

Decyzją Rady Stanu Królestwa Polskiego z dnia 25 maja 1837 roku został uznany za szlachcica dziedzicznego (herbu Deboli), który nabył ten tytuł przed ogłoszeniem prawa o szlachectwie[1723].

Kolator greckokatolickiej cerkwi w Dzierążni (filii parafii Komarów-Wieś, -1815-1842-). W 1826 roku ufundował murowaną greckokatolicką cerkiew w Dzierążni[1724].

27 czerwca 1843 roku pożycza, na jeden rok, 5000 złp (750 rs) od Klemensa Łastowieckiego (adwokata Sądu Apelacyjnego Królestwa Polskiego w Lublinie) z funduszy Karola Łaniewskiego (dziedzic dóbr Bychawa)[1725].

Zmarł, jako kawaler, 21 września 1874 roku w Dzierążni[1726].

2.976. Deboli Józef, właściciel dóbr Dzierążnia

Właściciel dóbr Dzierążnia (-1832-), wójt gminy Dzierążnia (-1832-)[1727].

2.977. Deboli Józef Wincenty, 1754-

Urodził się 4 kwietnia 1754 roku w Starym Zamościu, syn Antoniego i Judyty Ankwicz[1728].

2.978. Deboli Józefa z Drużbackich, 1789-1869

Urodziła się w 1789 roku, córka Tadeusza i Julii małżonków Drużbackich[1729].

Zmarła w Lublinie, w wieku 80 lat, 17 czerwca 1869 roku. Pochowana na cmentarzu w Lublinie.

Mąż: Henryk Deboli. Patrz hasło: Deboli Henryk.

2.979. Deboli Józefa z Puzynów

Z książąt Puzynów. Córka Stanisława (starosta grodowy upicki) i Barbary z Siemianowskich małżonków Puzynów[1730].

Związek z parafią św. Andrzeja we Lwowie[1731].

Mąż: Deboli Augustyn (Antoni August).

[1722] Boniecki T.4, s. 182, 183; APL ChKG, sygn. 35/95/0/10/363, k. 6-10, 24; sygn. 35/95/0/14/1167, k. 264; APL APRWożuczyn, sygn. 35/1961/0/2.4/27, k. 2/5; APL APRDzierążnia, sygn. 35/1815/0/2.4/88, k. 40/18.
[1723] APL DeputacjaSGL, sygn. 35/233/0/-/118, k. 3.
[1724] APL ChKG, sygn. 35/95/0/10/363, k. 6-10, 24; APL ChKG, sygn. 35/95/0/10/364, k. 2; APL ChKG, sygn. 35/95/0/14/1167, k. 264.
[1725] APL Chełmicki, akt nr 379 z 1843 roku (dzięki pomocy Beaty Skawińskiej-Migacz).
[1726] APL APRDzierążnia, sygn. 35/1815/0/2.4/88, k. 40/18.
[1727] APL ChKG, Akta gruntowe tyczące się cerkwi parafialnych. Dekanat zamojski, Parafia Komarów i Dzierążnia, sygn. 35/95/0/10/363.
[1728] Boniecki T.4, s. 182, 183; APRStaryZamość.
[1729] Boniecki T.4, s. 183; APL APRLublinJana, sygn. 35/1961/0/2.4/52; KL 1869, Nr 48, s. 1.
[1730] TI 1882, Nr 339, s. 385.
[1731] APL APRNabróż, sygn. 35/1883/0/1/9, k. 11/13; Boniecki T.4, s. 182, 183.

Przy wykorzystywaniu proszę podawać: Kulik Renata, Kulik Henryk, „Grabowiecki Słownik Biograficzny", Instytut Historii im. Wojtka Kulika, https://rodzinakulik.eu/, v. 04.08.2024

2.980. Deboli Judyta z Ankwiczów

Mąż: Antoni Stanisław Deboli. Patrz hasło: Deboli Antoni Stanisław.

2.981. Deboli Kazimiera z Puzynów, 1811-1851

Urodziła się w 1811 roku, córka Andrzeja i Izabelli z Pietrusińskich małżonków Puzynów (z książąt Puzynów)[1732].

Nagrobek 18 – Rok 2013, 9 czerwca. Nagrobek Kazimiery Deboli na cmentarzu parafialnym w Dzierążni (foto Henryk Kulik).

Zmarła, w wieku 40 lat, 19 września 1851 roku w Zwiartowie (parafia r.l. Wożuczyn). Pozostawiła męża. Pochowana na cmentarzu parafialnym w Dzierążni. Na nagrobku widnieje także napis: „Naylepszey żonie i matce wdzięczny mąż i dzieci tę pamiątkę żalu wystawili”[1733].

W kościele w Dzierążni znajduje się epitafium Kazimiery. Na epitafium umieszczono dwa herby.

Zdjęcie 67 – Rok 2013, 9 czerwca. Epitafium Kazimiery z Puzynów Deboli (foto Henryk Kulik).

Mąż: Stanisław Kostka Deboli. Patrz hasło: Deboli Stanisław Kostka.

[1732] Tablica nagrobna na cmentarzu parafialnym (d. greckokatolickim) w Dzierążni; APL APRWożuczyn, sygn. 35/1961/0/2.4/42, k. 67/19.
[1733] Tablica nagrobna na cmentarzu parafialnym (d. greckokatolickim) w Dzierążni; APL APRWożuczyn, sygn. 35/1961/0/2.4/42, k. 67/19.

Przy wykorzystywaniu proszę podawać: Kulik Renata, Kulik Henryk, „Grabowiecki Słownik Biograficzny”, Instytut Historii im. Wojtka Kulika, https://rodzinakulik.eu/, v. 04.08.2024

2.982. Deboli Konstancja, 1799-1865

Patrz hasło: Makomaska Konstancja z Debolich.

2.983. Deboli Kunegunda Józefa z Siemiańskich

Córka Wojciecha – referendarza koronnego i Franciszki z Borzęckich małżonków Siemiańskich[1734].

2.984. Deboli Stanisław Kostka (Stanisław Erazm), 1802-1872, właściciel wsi Zwiartów

Herbu Deboli. Urodził się w 1802 roku (około), syn Augustyna i Józefy Puzyny małżonków Deboli.

Właściciel wsi Zwiartów (-1829-22.06.1872). Ojciec chrzestny Edwarda Ksawerego Jacentego Fredro (1829). Świadek chrztu Władysława Adolfa Pawła Makomaskiego (1847)[1735].

Decyzją Rady Stanu Królestwa Polskiego z dnia 25 maja 1837 roku został uznany za szlachcica dziedzicznego (herbu Deboli), który nabył ten tytuł przed ogłoszeniem prawa o szlachectwie[1736].

Członek Towarzystwa Kredytowego Ziemskiego Guberni Lubelskiej (-1860-1861-). W 1861 roku upoważniony do poświadczania odpisów dóbr[1737].

Zmarł, w wieku 70 lat, jako wdowiec, 22 czerwca 1872 roku w Zwiartowie (parafia r.l. Dzierążnia)[1738].

Żona: Kazimiera z Puzynów. Patrz hasło: Deboli Kazimiera z Puzynów.

Dzieci:

- Henryka Józefa Izabela, 1834-. Urodziła się 6 stycznia 1834 roku w Zwiartowie (parafia r.l. Wożuczyn). Rodzicami chrzestnymi byli: Jan Makomaski, Izabela z Pietrusińskich Puzyna[1739].
- Zdzisław Andrzej Augustyn, 1836-. Patrz hasło: Deboli Zdzisław Andrzej Augustyn.
- Andrzej Antoni, 1840-. Patrz hasło: Deboli Andrzej Antoni.

2.985. Deboli Szymon Tadeusz, 1757-

Urodził się 31 października 1757 roku w Starym Zamościu (bliźniak Urszuli), syn Antoniego i Judyty Ankwicz[1740].

2.986. Deboli Tomasz Jan /a'Deo/, 1756-1824, prezes rady Departamentu Lubelskiego

Urodził się 7 marca 1756 roku w Starym Zamościu, syn Antoniego i Judyty Ankwicz małżonków Deboli[1741].

Chorąży pieszej gwardii litewskiej (1778), komisarz cywilno-wojskowy województwa

[1734] Urzędnicy T.3 z.2, s. 79, 90; Boniecki T.4, s. 182, 183.
[1735] APL APRWożuczyn, sygn. 35/1961/0/2.4/27, k. 4/5; Boniecki T.4, s. 182, 183; APL APRRachanie, sygn. 35/1904/0/2.4/20, k. 13/38; APL APRTyszowce, sygn. 35/1945/0/2.4/42, k. 12/23; APL APRTyszowce, sygn. 35/1945/0/2.4/48, k. 2/4; APL APRDzierążnia, sygn. 35/1815/0/2.4/86, k. 40/18.
[1736] APL DeputacjaSGL, sygn. 35/233/0/-/118, k. 3.
[1737] GW 1861, Nr 41, s. 1.
[1738] APL APRDzierążnia, sygn. 35/1815/0/2.4/86, k. 40/18.
[1739] Boniecki T.4, s. 183; APL APRWożuczyn, sygn. 35/1961/0/2.4/27, k. 4/5.
[1740] Boniecki T.4, s. 182, 183; APRStaryZamość.
[1741] Boniecki T.4, s. 182, 183; APRStaryZamość.

Instytut Historii im. Woj

bełskiego[1742]. Konsyliarz Sądów Prowincjonalnych Szlacheckich (w 1811 roku, jako były)[1743]. Podsędek lwowski (-1783-), chorąży lubaczowski (-1783-1791-)[1744]. Prezes Rady Departamentu Lubelskiego[1745]. Mieszkał w Latyczynie (pow. zamojski, obwód janowski). Świadek ślubu Piotra Lubowieckiego z Wiktorią z Wydżgów (1791).

Kawaler Orderu św. Stanisława (1792)[1746].

Zmarł 28 czerwca 1824 roku w Krasnymstawie (podczas kuracji)[1747].

Żona: Antonina Wisłocka (Wysłocka[1748]). Patrz hasło: Deboli Antonina z Wisłockich.

Dzieci:

- Henryk, 1783-. Patrz hasło: Deboli Henryk.
- Michalina Julia, 1784-. Urodziła się/ochrzczona 10 maja 1784 roku w Nieliszu (kościół filialny parafii Wielącza)[1749].
- Winfrida Amelia, 1790-[1750].
- Jan Nepomucen Maurycy Antoni, 1794-[1751].
- Józef.

2.987. Deboli Urszula, 1757-

Urodziła się 31 października 1757 roku w Starym Zamościu (bliźniak Szymona Tadeusza), córka Antoniego i Judyty Ankwicz[1752].

2.988. Deboli W., dzierżawca dóbr Rachanie

Dzierżawca dóbr Rachanie (-1858-)[1753].

2.989. Deboli Zdzisław Andrzej Augustyn, 1836-

Herbu Deboli. Urodził się 3 kwietnia 1836 roku w Zwiartowie (parafia r.l. Wożuczyn), syn Stanisława Kostki (Stanisława Erazma) i Kazimiery z Puzynów małżonków Deboli[1754].

Wylegitymowany ze szlachectwa (26.11.1847; 26.02.1855)[1755].

2.990. Dec Jan, 1772-, tkacz w Skibicach

Urodził się w 1772 roku (około).

Tkacz w Skibicach (-1827-)[1756].

2.991. Dekańska Anastazja z Kołaczkowskich, 1777-1849

Urodziła się w 1777 roku (około). Mieszkała w Rakołupach (-1826-), Rybnicy (-

[1742] Boniecki T.4, s. 183.
[1743] APL APRWielącza_Nielisz, sygn. 35/1953/0/1/1, k. 31/84.
[1744] Urzędnicy T.3 z.2, s. 130, 225; APL APRDub, sygn. 35/106/6/-/32, k. 8/11.
[1745] APRMokrelipie, sygn. 35/1881/0/2.4/53, k. 137/26
[1746] Boniecki T.4, s. 183.
[1747] APL APRKrasnystaw, sygn. 35/1849/0/1/43, k. 494/115.
[1748] Boniecki T.4, s. 183.
[1749] APL APRNielisz, sygn. 35/106/30/-/4, k. 2.
[1750] APRStaryZamość.
[1751] APRStaryZamość.
[1752] Boniecki T.4, s. 182, 183; APRStaryZamość.
[1753] GW 1858, Nr 255, s. 1, 2.
[1754] Boniecki T.4, s. 183.
[1755] APL DeputacjaSGL, sygn. 35/233/0/-/96, k. 6, 7; APL DeputacjaSGL, sygn. 35/233/0/-/118, k. 18.
[1756] APL APRG, sygn. 35/1824/0/2.4/60, k. 53/58.

Przy wykorzystywaniu proszę podawać: Kulik Renata, Kulik Henryk, „Grabowiecki Słownik Biograficzny", Instytut Historii im. Wojtka Kulika, https://rodzinakulik.eu/, v. 04.08.2024

29.07.1849)[1757].

Zmarła, jako wdowa, 29 lipca 1849 roku w Rybnicy (parafia r.l. Tomaszów Lubelski)[1758].

Mąż: Antoni Dekański. Patrz hasło: Dekański Antoni.

2.992. Dekańska Anna Angela Tekla z Zarzeckich, 1803-1859 /MK/

/I jeszcze jedno imię - pierwsze – nieczytelne; w akcie ślubu Angela Anna Tekla)

Urodziła się/ochrzczona 27 czerwca 1803 roku we wsi Ruszów, córka Aleksego i Anny małżonków Zarzeckich. Rodzicami chrzestnymi byli: ks. Augustyn Trojanowski (proboszcz parafii r.l. Łabunie) i Agnieszka Grzębska oraz Gracjan Grzębski i Teofila Grzębska[1759].

Zmarła, jako wdowa, 9 lutego 1859 roku w Osuchach (parafia r.l. Łukowa; w akcie zgonu matka nieznana, ojciec Stanisław; natomiast w akcie zgonu męża podano, że jest z rodziny Kochańskich)[1760].

Mąż: Adam Tomasz Sylwester. Patrz hasło: Dekański Adam Tomasz Sylwester. Ślub odbył się, 26 stycznia 1823 roku, w kościele r.l. w Łabuniach.

2.993. Dekański Adam Tomasz Sylwester, 1797-1854, ekonom /MK/

Urodził się w 1797 roku (około), syn Antoniego i Anastazji z Kołaczkowskich małżonków Dekańskich zamieszkałych w Hruszowie [Ruszowie].

Zastępca wójta gminy Niewirków (-1823-1829-), Dzierążnia (-1828-). Ekonom w Łabuniach (-1830-1832-). Dzierżawca dóbr Niemirówek (-1832-1835-), Polany (-1835-1839-)[1761]. Dzierżawca dóbr Rybnica (-1849-; parafia r.l. Tomaszów Lubelski)[1762]. Oficjalista Klucza Zwierzynieckiego Ordynacji Zamojskiej (-14.07.1854)[1763].

Pisarz prowentowy w Miączynie (-1826-?)[1764].

Szwagier Rozalii Justyny Zarzeckiej (po mężu Zmudzkiej)[1765].

Zmarł 14 lipca 1854 roku w Zwierzyńcu. Pozostawił żonę[1766].

Żona: Anna Angela Tekla z Zarzeckich. Patrz hasło: Dekańska Anna Angela Tekla.

Dzieci:

- Adafina Antonina, 1828-. Urodziła się 1 czerwca 1828 roku w Dzierążni (parafia r.l. Dzierążnia)[1767].
- Teofil Edward, 1830-1832. Urodził się 10 października 1830 roku w Łabuńkach. Zmarł 1 kwietnia 1832 roku w Łabuńkach[1768].
- Tekla Kornela, 1832-. Urodziła się 12 września 1832 roku w Niemierówku[1769].
- Seweryn Antoni Henryk, 1835-. Urodził się 3 stycznia 1835 roku w Niemierówku[1770].

[1757] APL APRLublinPawła, sygn. 35/1861/0/1/4, k. 55/112.
[1758] APL APRTomaszówL, sygn. 35/1937/0/2.4/72, k. 210/152.
[1759] APL APRŁabunie, sygn. 35/106/25/-/33, k. 138; APL APRŁabunie, sygn. 35/1863/0/1/2, k. 307/120; sygn. 35/1863/0/2.1/50, k. 330/29; sygn. 35/1863/0/1/44, k. 104/25.
[1760] APRŁukowa, Księga zgonów, 1846-1863, k. 635/54.
[1761] APL APRŁabunie, sygn. 35/1863/0/1/2, k. 296/91; sygn. 35/1863/0/1/44, k. 104/25; sygn. 35/1863/0/2.1/50, k. 133/111, 299/114, 330/29; sygn. 35/1863/0/2.2/54, k. 304/27; APL APRDub, sygn. 35/1812/0/2.4/50, k. 47/18; APL APRKrasnobród, sygn. 35/1848/0/2.4/99, k. 191/79.
[1762] APL APRTomaszówL, sygn. 35/1937/0/2.4/72, k. 210/152.
[1763] APL APRSzczebrzeszyn, sygn. 35/1930/0/2.4/112, k. 261/347.
[1764] APL APRG, sygn. 35/1824/0/2.4/57, k. 11/15.
[1765] APL APRŁabunie, sygn. 35/1863/0/2.2/54, k. 304/27.
[1766] APL APRSzczebrzeszyn, sygn. 35/1930/0/2.4/112, k. 261/347.
[1767] APL APRDzierążnia, sygn. 35/1815/0/2.4/42, k. 5/7.
[1768] APL APRŁabunie, sygn. 35/1863/0/1/2, k. 307/120; sygn. 35/1863/0/2.3/57, k. 61/129.
[1769] APL APRKrasnobród, sygn. 35/1848/0/2.4/98, k. 59/175.
[1770] APL APRKrasnobród, sygn. 35/1848/0/2.4/101, k. 2/5.

Instytut Historii im. Woj

- Felicjan Karol, 1839-. Urodził się 24 stycznia 1839 roku w Polanach[1771].

2.994. Dekański Antoni, 1772-, ekonom dóbr Jakubowice Murowane

Urodził się w 1772 roku (około).
Ekonom dóbr Jakubowice Murowane (-1811-)[1772]. Ekonom dóbr Nieledew (-1817-)[1773].
Zmarł przed 1826 rokiem.
Żona: Anastazja z Kołaczkowskich. Patrz hasło: Dekańska Anastazja z Kołaczkowskich.
Dzieci:
- Adam Tomasz, 1797-. Patrz hasło: Dekański Adam Tomasz.
- Aniela, 1799-. Patrz hasło: Śliwińska Aniela z Dekańskich.
- Tekla, 1808-. Urodziła się we wsi Krępiec (parafia r.l. Mełgiew).
- Feliksa, 1805-. Patrz hasło: Olszewska Feliksa z Dekańskich.
- Wiktoria Antonina, 1811-1889. Patrz hasło: Kucharska Wiktoria Antonina z Dekańskich.
- Karolina, 1817-. Urodziła się 24 lipca 1817 roku w Nieledwi (parafia r.l. Trzeszczany)[1774].

2.995. Dekshajmer Maria, właścicielka dóbr Zubowice

Właścicielka dóbr Zubowice (pow. tomaszowski). We wrześniu 1936 roku 50 ha ziemi z dóbr Zubowice zostało określone, jako podlegające przymusowemu wykupieniu[1775].

2.996. Dekert Franciszek

Ojciec chrzestny Stanisławy Ignacy Henryki Holtzer (1836)[1776].

2.997. Delaszkiewicz Antoni /Deleszkiewicz/, 1818-, ekonom w Bereściu, Gdeszynie

Urodził się w 1818 roku (około) we wsi Biała, syn Wawrzyńca i Justyny z Podczaszkiewiczów małżonków Delaszkiewicz oficjalistów wsi Biała[1777].
Ekonom w Bereściu (-1857-1858-), Gdeszynie (-1849-1868-)[1778].
Żona (I): Karolina z Głowaczów. Urodziła się 1817 roku (około). Zmarła 2 marca 1862 roku w Gdeszynie.
Dzieci:
- Marianna, 1849-. Urodziła się 2 sierpnia 1849 roku w Gdeszynie.
- Ludwik, 1852-1855. Urodził się 12 lipca 1852 roku w Gdeszynie. Zmarł 20 października 1855 roku w Gdeszynie.
- Stanisław, 1847-1856. Urodził się w 1847 roku w Piaskach Szlacheckich. Zmarł 10 marca 1856 roku w Gdeszynie.

Żona (II): Julianna z Kucharskich. Patrz hasło: Delaszkiewicz Julianna z Kucharskich.
Dzieci:

[1771] APL APRŁabunie, sygn. 35/1863/0/2.1/50, k. 330/29.
[1772] APL APRLublinPawła, sygn. 35/1861/0/1/4, k. 55/112.
[1773] APL APRTrzeszczany, sygn. 35/1940/0/1/8, k. 18/4.
[1774] APL APRTrzeszczany, sygn. 35/1940/0/1/8, k. 7/27.
[1775] Rozporządzenie Rady Ministrów z 28.09.1936 o ustaleniu nadzwyczajnego wykazu imiennego nieruchomości podlegających przymusowemu wykupieniu (DzU 1936, Nr 74, poz. 527).
[1776] APL APRG, sygn. 35/1824/0/2.4/55, k. 430/105.
[1777] APL AKFKomPRŁ, sygn. 35/1864/0/2.2/4, k. 20/23.
[1778] APRG, Księga urodzeń, 1857-1862, k. 148/90, 165/117; APRG, Księga urodzeń, 1862-1871, k. 263/84, 422/77; APRG, Księga zgonów, 1847-1862, k. 483/491, 517/51, 718/26; APL APRG, sygn. 35/1824/0/2.4/38, k. 35/105; APL APRG, sygn. 35/1824/0/2.4/42, k. 34/73.

Przy wykorzystywaniu proszę podawać: Kulik Renata, Kulik Henryk, „Grabowiecki Słownik Biograficzny", Instytut Historii im. Wojtka Kulika, https://rodzinakulik.eu/, v. 04.08.2024

- Stanisław Aleksander, 1866-. Urodził się 27 kwietnia 1866 roku w Gdeszynie.
- Antoni, 1868-. Urodził się 7 kwietnia 1868 roku w Gdeszynie.

2.998. Delaszkiewicz Jan Zygmunt, kasjer miasta Zamościa

Urodził się w 1844 roku.

Kasjer miasta Zamościa[1779].

Zmarł w 1919 roku. Pochowany, w grobowcu rodzinnym, na cmentarzu parafii Katedralnej Zmartwychwstania Pańskiego i św. Tomasza w Zamościu.

Żona: Konstancja z Łaskich. Patrz hasło: Delaszkiewicz Konstancja z Łaskich.

2.999. Delaszkiewicz Julianna z Kucharskich, 1842-

Urodziła się w 1842 roku (około) w Łaziskach, córka Tadeusza i Wiktorii z Dekańskich małżonków Kucharskich. Mieszkała w Wolicy Brzozowej (1856-1862-)[1780].

Mąż: Antoni Delaszkiewicz. Patrz hasło: Delaszkiewicz Antoni. Ślub odbył się, 30 października 1862 roku, w kościele r.l. w Komarowie.

2.1000. Delaszkiewicz Konstancja z Łaskich, 1847-1892

Urodziła się w 1847 roku (około)[1781].

Zmarła, w wieku 45 lat, 25 września 1892 roku. Pochowana, w grobowcu rodzinnym, na cmentarzu parafii Katedralnej Zmartwychwstania Pańskiego i św. Tomasza w Zamościu.

Nagrobek 19 – Rok 2012, 7 sierpnia. Nagrobek Konstancji i Jana Zygmunta Delaszkiewiczów (foto Henryk Kulik).

Mąż: Jan Zygmunt Delaszkiewicz. Patrz hasło: Delaszkiewicz Jan Zygmunt.

2.1001. Delążek Tomasz, stary rajca, burmistrz miasta Grabowca

Stary rajca miasta Grabowca (-1647-1653-). Burmistrz miasta Grabowca (pierwszy piątek po Wielkanocy 1644-1645; 11.05.1648-kwiecień 1649; pełnił obowiązki - według miesięcznej kadencyjności z pozostałymi trzema oraz kwiecień 1649-kwiecień 1650; kwiecień 1650-kwiecień 1651; kwiecień 1651-kwiecień 1652; kwiecień 1652-kwiecień 1653; kwiecień

[1779] Tablica nagrobna.
[1780] APL AKFKomPRŁ, sygn. 35/1864/0/2.2/4, k. 20/23.
[1781] Tablica nagrobna.

Instytut Historii im. Woj

1653-kwiecień 1654)[1782].

2.1002. Delenda A., nauczyciel w Bereściu

Nauczyciel Szkoły Powszechnej w Bereściu (1922-wiosna 1923). Nauczyciel także w sąsiedniej miejscowości (?)[1783].

2.1003. Delikat Adam, 1856-, wójt gminy Moniatycze

Urodził się 13 grudnia 1856 roku w Oszczowie (parafia r.l. Oszczów), syn Józefa i Julii z Zawadzkich małżonków Delikat. Pisarz gminy Moniatycze (-1880-). Wójt gminy Moniatycze (-1889-)[1784].

Świadek aktu ślubu Leonarda Piotrowskiego i Emilii Kazimiery Próchenko/Próchniewskiej (08.01.1889 w kościele r.l. w Grabowcu).

Żona: Konstancja Feliksa z Olszewskich. Urodziła się 1862 roku (około).

Dzieci:

- Maria Małgorzata, 1880-. Urodziła się 20 lipca 1880 roku w Moniatyczach.
- …

2.1004. Delikat Joanna z Łapczyńskich, 1819-1848

Urodziła się w 1819 roku (około) w Austriackiej Galicji, córka Adama i Tekli małżonków Łapczyńskich[1785].

Zmarła, w wieku 29 lat, 18 lipca 1848 roku w Honiatyczach (parafia r.l. Oszczów).

Mąż: Józef Delikat. Patrz hasło: Delikat Józef.

2.1005. Delikat Józef, 1812-, ekonom w Oszczowie

Urodził się w 1812 roku (około). Ekonom w Honiatyczach (-1847-1848-), Oszczowie (-1849-1861-), Grabowcu (-1880-)[1786].

Żona: Joanna z Łapczyńskich. Patrz hasło: Delikat Joanna z Łapczyńskich.

Dzieci:

- Józef Grzegorz, 1847-. Urodził się 12 marca 1847 roku w Honiatyczach (parafia r.l. Oszczów).
- Magdalena Petronela, 1848-1848. Urodziła się 31 maja 1848 roku w Honiatyczach. Zmarła 30 sierpnia 1848 roku w Honiatyczach.
  Żona (II): Julia z Zawadzkich. Urodziła się w 1828 roku (około).
- Hipolit Kajetan, 1849-1852. Urodził się 22 sierpnia 1849 roku w Oszczowie. Zmarł 23 marca 1852 roku w Oszczowie.

[1782] APL AMG, sygn. 35/32/0/-/1, k. 42, 85; APL AMG, sygn. 35/32/0/-/2, k. 168, 180, 231, 237, 243; APL AMG, sygn. 35/32/0/-/4, k. 7, 80, 160, 161.

[1783] Kuprianowicz Grzegorz, „Ukraińskie życie kulturalno-oświatowe i ekonomiczne na Chełmszczyźnie i południowym Podlasiu" w Rocznik Chełmski, t. 1, Chełm, 1995, s. 202.

[1784] APL APROszczów, sygn. 35/1891/0/2.4/59, k. 12/23; APRG, Księga małżeństw, 1883-1907, k. 72/1; APZ APRMoniatycze, sygn. 88/621/0/-/7, k. 16/47.

[1785] APL APROszczów, sygn. 35/1891/0/2.4/50, k. 55/45.

[1786] APL APROszczów, sygn. 35/1891/0/2.4/49, k. 7/18; APL APROszczów, sygn. 35/1891/0/2.4/50, k. 8/21, 55/45, 59/55; APL APROszczów, sygn. 35/1891/0/2.4/51, k. 17/49; APL APROszczów, sygn. 35/1891/0/2.4/52, k. 63/45; APL APROszczów, sygn. 35/1891/0/2.4/53, k. 11/32; APL APROszczów, sygn. 35/1891/0/2.4/54, k. 66/24; APL APROszczów, sygn. 35/1891/0/2.4/57, k. 85/139; APL APROszczów, sygn. 35/1891/0/2.4/58, k. 1/1; APL APROszczów, sygn. 35/1891/0/2.4/59, k. 12/23; APL APROszczów, sygn. 35/1891/0/2.4/61, k. 16/35; APL APROszczów, sygn. 35/1891/0/2.4/63, k. 3/10; APRG, Księga urodzeń, 1871-1881, k. 829/67.

Przy wykorzystywaniu proszę podawać: Kulik Renata, Kulik Henryk, „Grabowiecki Słownik Biograficzny", Instytut Historii im. Wojtka Kulika, https://rodzinakulik.eu/, v. 04.08.2024

- Marceli Teofil, 1851-. Urodził się 15 kwietnia 1851 roku w Oszczowie.
- Maria Stanisława, 1853-1855. Urodziła się 24 kwietnia 1853 roku w Oszczowie. Zmarła 24 września 1855 roku w Oszczowie.
- Celestyna, 1855-. Urodziła się 5 kwietnia 1855 roku w Oszczowie.
- Adam, 1856-. Patrz hasło: Delikat Adam.
- Apolonia, 1859-. Urodziła się 19 kwietnia 1859 roku w Oszczowie.
- Julia Franciszka, 1861-. Urodziła się 11 marca 1861 roku w Oszczowie.

2.1006. Delinkiewicz Małgorzata ze Śmigielskich

Urodziła się w 1772 roku (około). Mieszkała we wsi Zamch (-1795-; parafia r.l. Łukowa)[1787].

Mąż: Piotr Delinkiewicz. Patrz hasło: Delinkiewicz Piotr. Ślub odbył się, 15 lutego 1795 roku, w kościele r.l. w Łukowej.

2.1007. Delinkiewicz Piotr

Szlachcic. Przybysz z Austrii. Urodził się w 1755 roku (około)[1788].

Zmarł w 1816 roku we wsi Zamch (parafia r.l. Łukowa).

Żona: Małgorzata ze Śmigielskich. Patrz hasło: Delinkiewicz Małgorzata ze Śmigielskich. Świadkami ślubu byli: Sylwester Małecki i Józef Siciński.

2.1008. Demczuk Joachim, 1849-, psalmista w Werbkowicach

2.1009. Demczuk Piotr, buchalter TRH

Buchalter Zarządu Towarzystwa Rolniczego Hrubieszowskiego Fundacji Staszica (-1939-)[1789].

2.1010. Demecka Apolonia z Borowskich, *primo voto Jankowska*, 1760-1800

Urodziła się w 1760 roku (około).

Zmarła, w wieku 40 lat, 3 marca 1800 roku w Skomorochach Małych[1790].

Mąż (prawdopodobnie): Michał Demecki. Patrz hasło: Demecki Michał. Ślub odbył się, 29 listopada 1798 roku, w kościele r.l. w Grabowcu[1791].

2.1011. Demecka Franciszka, 1724-1794

Urodziła się w 1724 roku (około).

Zmarła, w wieku 70 lat, 9 maja 1794 roku w Skomorochach Małych[1792].

2.1012. Demecki Michał, 1744-1804, właściciel ziemski /patrz poniżej/

Urodził się w 1744 roku (około).

Posesor części dóbr Skomorochy Wielkie (-1785-)[1793].

[1787] APRŁukowa, Księga urodzeń, małżeństw, zgonów, 1789-1819, k. 199.
[1788] APRŁukowa, Księga urodzeń, małżeństw, zgonów, 1789-1819, k. 199.
[1789] APL TRH, sygn. 35/639/0/7/1288, k. 47.
[1790] APL APRG, sygn. 35/106/10/-/26.
[1791] APL APRG, sygn. 35/106/10/-/26.
[1792] APL APRG, sygn. 35/106/10/-/26.
[1793] APL AMG, sygn. 35/32/0/-/13, k. 47.

Instytut Historii im. Woj

Właściciel (?) części dóbr Skomorochy Duże (-1786-)[1794].
Zmarł, w wieku 60 lat, 6 marca 1804 roku w Skomorochach Małych[1795].

2.1013. Demecki Michał /patrz powyżej/

Żona: Apolonia z Jankowskich. Patrz hasło: Demecka Apolonia z Jankowskich[1796].

2.1014. Demendecka Weronika z Kołtunów

Mąż: Mieczysław Demendecki. Patrz hasło: Demendecki Mieczysław.

2.1015. Demendecki Mieczysław, stolarz w Grabowcu

Stolarz w Grabowcu (-1946-).
Żona: Weronika z Kołtunów. Patrz hasło: Demendecka Weronika z Kołtunów.

2.1016. Demendecki Stanisław, -1939, starszy ułan, zginął w Grabowiec-Górze

Żołnierz 27. Pułku Ułanów.
Starszy ułan Oddziału Kawalerii Grupy „Kowel”[1797].
Zamordowany 24 września w Grabowiec-Górze.
Pochowany w zbiorowej mogile w kwaterze wojennej na cmentarzu parafialnym w Grabowcu.
Wymieniony na tablicach: cmentarz w Grabowcu (tablica stara), cmentarz w Grabowcu (tablica nowa), pomnik w Grabowiec-Górze.
Nie wymieniony na tablicy: kościół w Grabowcu.

Nagrobek 20 – Rok 2009, 6 czerwca. Tablica nagrobna Stanisława Demendeckiego. Foto Henryk Kulik.

2.1017. Dementienko Katarzyna z Ermaków, 1838-1878

Urodziła się w 1838 roku (około), córka Anisima i Fiony małżonków Ermak.

[1794] APL AMG, sygn. 35/32/0/-/14, k. 27.
[1795] APL APRG, sygn. 35/106/10/-/26.
[1796] APL APRG, sygn. 35/106/10/-/26.
[1797] „The Soviet invasion of Poland during World War Two” http://felsztyn.tripod.com/id20.html (v. 02.03.2006); Wykaz osób pochowanych na cmentarzu w Grabowcu (maszynopis, brak nazwy urzędu sporządzającego ten wykaz); Tablica nagrobna na cmentarzu w Grabowcu.

Przy wykorzystywaniu proszę podawać: Kulik Renata, Kulik Henryk, „Grabowiecki Słownik Biograficzny”, Instytut Historii im. Wojtka Kulika, https://rodzinakulik.eu/, v. 04.08.2024

Zmarła, w wieku 40 lat, 14 marca 1878 roku we wsi Białopole[1798].
Mąż: Sawa Dementienko. Patrz hasło: Dementienko Sawa.

2.1018. Dementienko Sawa /Sabas/, 1831-1898, pisarz gminy Grabowiec

Urodził się w 1831 roku (około), syn Charyzjusza i Agrypiny małżonków Dementienko.
Pisarz gminy Białopole (-08.02.1876-18.08.1881-). Pomocnik pisarza Urzędu Gminy w Grabowcu (- styczeń 1886-). Pisarz Urzędu Gminy w Grabowcu (-08.05.1888-1890-)[1799].
Zmarł, w wieku 66 lat, 28 września 1898 roku w Grabowcu. Pochowany na cmentarzu w Grabowcu. Pozostawił żonę Ewę[1800].

Nagrobek 21 – Rok 2008, 4 maja. Nagrobek Sawy Dementienko (foto Henryk Kulik).

Żona (I): Katarzyna z Ermaków. Patrz hasło: Dementienko Katarzyna z Ermaków.
Dzieci:
- Barbara. Patrz hasło: Podlewska Barbara z domu Dementienko.
- Paweł, 1876-1893. Urodził się 15 października 1876 roku we wsi Białopole. Zmarł 10 lipca 1893 roku we wsi Jarosławiec (parafia prawosławna Uchanie)[1801].

Żona (II): Ewa z Witusowskich, córka Jana (Ewa Franciszka, prawdopodobnie ks. Jana).
Dzieci:
- Jan, 1881-1881. Urodził się 12 sierpnia 1881 roku we wsi Białopole. Zmarł 21 sierpnia 1881 roku we wsi Białopole[1802].

2.1019. Denis Błażej, mieszczanin grabowiecki

Syn Łukasza. Mieszczanin grabowiecki.
Żona: Maria z Poteruchów.
Dzieci:
- Anastazja, 1809-1811. Zmarła, mając prawie jeden rok życia, 18 grudnia 1810 roku w Grabowcu[1803].

[1798] APL APPBuśno, sygn. 35/1640/0/1.4/4, k. 70/11.
[1799] APZ APPG, sygn. 88/66/0/-/12, k. 1, 61/1; APRG, Księga urodzeń, 1881-1890, k. 343/33; APZ APPG, sygn. 88/666/0/-/14, k. 24/46; APRG, Księga zgonów, 1880-1901, k. 333/9; APZ APPG, sygn. 88/666/0/-/1, k. 171/9; APL APPBuśno, sygn. 35/1640/0/1.4/2, k. 9/14.
[1800] APZ APPG, sygn. 88/666/0/-/24, k. 117/38.
[1801] APL APPBuśno, sygn. 35/1640/0/1.4/2, k. 9/14; APZ APPUchanie, sygn. 88/744/0/-/18, k. 66/5.
[1802] APL APPBuśno, sygn. 35/1640/0/1.4/8, k. 18/40; APL APPBuśno, sygn. 35/1640/0/1.4/8, k. 46/30.
[1803] APL APGTuczępy, 1810, sygn. 35/2161/0/1/1, k. 21.

Instytut Historii im. Woj

2.1020. Denis Jan, mieszczanin grabowiecki

20 kwietnia 1785 roku darowuje, razem z żoną Marianną, synowi Łukaszowi folwark z zabudowaniami w Grabowcu[1804].

Żona: Marianna (-1785-1786-)[1805].

Dzieci:

- Łukasz. Patrz hasło: Denis Łukasz.
- Agnieszka (-1785-)[1806].
- Marta (-1785-)[1807].

2.1021. Denis Jan, 1785-, mieszczanin grabowiecki

Urodził się w 1785 roku (około), syn Łukasza i Marianny/Marii z Danilczuków małżonków Denis[1808].

Żona: Marianna z Gęsiorów. Patrz hasło: Denis Marianna z Gęsiorów.

Dzieci:

- Anna, 1821-. Urodziła się 13 sierpnia 1821 roku w Grabowcu[1809].

2.1022. Denis Łukasz, mieszczanin grabowiecki

Syn Jana i Marianny małżonków Denis.

20 kwietnia 1785 roku otrzymuje od rodziców folwark z zabudowaniami w Grabowcu[1810].

16 czerwca 1788 roku kupuje, razem z żoną Marianną z Danilczuków, połowę półćwiartka pola, leżącego przy drodze Beresteckiej od Gabriela Łukaszkiewicza[1811].

Żona: Marianna z Danilczuków (-1785-1786-). Patrz hasło: Denis Marianna z Danilczuków.

Zmarł

Dzieci:

- Bazyli. Patrz hasło: Denis Bazyli.
- Łukasz, 1782-1810. Zmarł, w wieku 28 lat 13 października 1810 roku w Grabowcu[1812].
- Jan, 1785-. Patrz hasło: Denis Jan.

2.1023. Denis Marianna z Danilczuków

Córka Andrzeja i Anastazji z Ordasiewiczów małżonków Danilczuków[1813]. Mieszczanka grabowiecka (-1780-1786-).

24 maja 1780 roku otrzymuje wraz z mężem Łukaszem półćwiartek pola od matki, która otrzymała to pole po rodzicach[1814].

Maż: Łukasz Denis. Patrz hasło: Denis Łukasz.

[1804] APL AMG, sygn. 35/32/0/-/12, k. 259.
[1805] APL AMG, sygn. 35/32/0/-/12, k. 259, 280.
[1806] APL AMG, sygn. 35/32/0/-/12, k. 259.
[1807] APL AMG, sygn. 35/32/0/-/12, k. 259.
[1808] APL APGG, sygn. 35/1999/0/1/1, k. 19/8; APL APGG, sygn. 35/1999/0/1/9, k. 7/26.
[1809] APL APGG, sygn. 35/1999/0/1/9, k. 7/26.
[1810] APL AMG, sygn. 35/32/0/-/12, k. 259, 280.
[1811] APL AMG, sygn. 35/32/0/-/12, k. 369.
[1812] APL APGTuczępy, 1810, sygn. 35/2161/0/1/1, k. 21.
[1813] APL AMG, sygn. 35/32/0/-/12, k. 126.
[1814] APL AMG, sygn. 35/32/0/-/12, k. 126.

Przy wykorzystywaniu proszę podawać: Kulik Renata, Kulik Henryk, „Grabowiecki Słownik Biograficzny”, Instytut Historii im. Wojtka Kulika, https://rodzinakulik.eu/, v. 04.08.2024

2.1024. Denis Marianna z Gęsiorów, 1787-

Urodziła się w 1787 roku (około) w *Korchowie*, córka Andrzeja i Teodory małżonków Gęsior.

Mąż: Jan Denis. Patrz hasło: Denis Jan. Ślub odbył się, 3 listopada 1811 roku, w kościele r.g. w Grabowcu[1815].

2.1025. Denisko Mokosiej Antoni, podkomorzy wendeński

Podkomorzy wendeński[1816].

Żona: Anna z Kamieńskich.

Dzieci:

- Joachim. Patrz hasło: Denisko Mokosiej Joachim.
- Michał. Patrz hasło: Denisko Mokosiej Michał.
- Józef. Patrz hasło: Denisko Mokosiej Józef, „Ogólny wykaz księży …".
- Helena. Mąż: Feliks *Ostrowski*, podczaszy Smoleński (-1768-)[1817].

2.1026. Denisko Mokosiej Joachim (RL)

Syn Antoniego i Anny z Kamieńskich małżonków Denisko Mokosiej[1818].

2.1027. Denisko Mokosiej Michał (RL)

Syn Antoniego i Anny z Kamieńskich małżonków Denisko Mokosiej.

Podsędek krzemieniecki[1819].

2.1028. Denkiewicz Maria, nauczycielka

Nauczycielka Szkoły Powszechnej w Grabowcu (-31.08.1937). Była wówczas panną[1820].

Nauczycielka Szkoły Powszechnej w Sawinie (01.09.1937-; przeniesienie do Sawina na własną prośbę)[1821].

2.1029. Derczański Grzegorz, 1828-, stolarz

Urodził się w 1828 roku (około).

Stolarz w Grabowcu (-1863-)[1822].

Żona: Florentyna z Chotynieckich. Urodziła się w 1839 roku (około).

Dzieci:

- Kryspin Leonard, 1863-1863. Urodził się 25 października 1863 roku w Grabowcu. Zmarł, jako Krystian, 5 grudnia 1863 roku w Grabowcu.

2.1030. Derdau Marianna z Walczaków, 1841-1890

Urodziła się w 1841 roku (około) we wsi Dębniaki (gmina Kowal, pow. włocławski, gub.

[1815] APL APGG, sygn. 35/1999/0/1/1, k. 19/8.
[1816] LNNB, fond 91, sygn. 350, k. 192.
[1817] LNNB, fond 91, sygn. 350, k. 192.
[1818] LNNB, fond 91, sygn. 350, k. 192.
[1819] LNNB, fond 91, sygn. 350, k. 192.
[1820] Kulik Wojciech, Renata, Henryk „Monografia Zespołu Szkół im. Henryka Sienkiewicza w Grabowcu".
[1821] DzUrz KOSL 1937/38, Nr 9, poz. 156.
[1822] APRG, Księga urodzeń, 1862-1871, k. 70/149; APL APRG, sygn. 35/1824/0/2.4/62, k. 42/111.

Instytut Historii im. Woj

warszawska), córka Piotra i Magdaleny małżonków Walczaków[1823].
Zmarła 24 grudnia 1890 roku w Dańczypolu.

Mąż: Fryderyk Wilhelm Derdau.

2.1031. Derkacz Edward, członek orkiestry w Grabowcu

Mieszka w Zamościu.

Członek Orkiestry Dętej przy GOK w Grabowcu (-2013-2019-).

2.1032. Derkacz Irena z Gerleckich, 1904-, nauczycielka w Ornatowicach, Grabowcu

Urodziła się w 1904 roku (około) w miejscowości Krzyżopol (*parafia r.l. Miastków/Miastkówka; diecezja łucko-żytomierska*; współcześnie: rejon krzyżopolski, obwód winnicki, Ukraina), córka Franciszka i Marii z Piątkowskich małżonków Gerleckich.

Nauczycielka Publicznej Szkoły Powszechnej w Ornatowicach (*1928*-1929-1931). W 1929 roku założyła Ochotniczą Straż Pożarną i Kasę Stefczyka w Ornatowicach[1824]. Nauczycielka Publicznej Szkoły Powszechnej III stopnia w Grabowcu (1930-). Z innego źródła[1825] wiadomo, że z dniem 1 września 1931 roku została przeniesiona – przez kuratora – na własną prośbę ze szkoły w Ornatowicach do szkoły w Grabowcu. Pracowała w niej prawdopodobnie do końca sierpnia 1937 roku.

Nauczycielka (-1946-).

Mąż: Stanisław Derkacz. Patrz hasło: Derkacz Stanisław. Ślub odbył się, 10 lipca 1929 roku, w kościele r.l. w Tuczępach.

2.1033. Derkacz Stanisław, 1905-1942, kierownik szkoły w Grabowcu

Urodził się 15 lutego 1905 roku we wsi Okopy (pow. chełmski; parafia r.l. Świerże), syn Jana i Wiktorii z Kołodziejów małżonków Derkaczy. Ukończył Szkołę Powszechną w Okopach (1923), Seminarium Nauczycielskie w Chełmie oraz Państwowy Kurs Nauczycielski w Warszawie (1936)[1826].

Kierownik Siedmio-klasowej Publicznej Szkoły Powszechnej w Grabowcu a następnie, po zmianie nazwy, Publicznej Szkoły Powszechnej III stopnia w Grabowcu (1928-1940).

[1823] APRG, Księga zgonów, 1880-1901, k. 470/153.
[1824] Kronika Szkoły Powszechnej w Ornatowicach, s. 1.
[1825] DzUrz KOSL 1933/1934, Nr 3(57), poz.. 101.
[1826] Kalisz NH, s. 88; Miejsca Pamięci i Muzeum Auschwitz-Birkenau: http://www.auschwitz.org.pl/ (v. 02.04.2007).

Przy wykorzystywaniu proszę podawać: Kulik Renata, Kulik Henryk, „Grabowiecki Słownik Biograficzny", Instytut Historii im. Wojtka Kulika, https://rodzinakulik.eu/, v. 04.08.2024

Zdjęcie 68 – Rok 1937. Kierownik 7-klasowej Publicznej Szkoły w Grabowcu Stanisław Derkacz. Zdjęcie ze zbiorów Kazimierza Cybulskiego a przekazany przez Tadeusza Halickiego.

W czasie drugiej wojny światowej organizator konspiracji. Prowadził także tajne nauczanie w Grabowcu[1827]. W jego mieszkaniu prowadzono nasłuch zagranicznych stacji radiowych, w oparciu, którego przygotowywano konspiracyjne gazetki[1828].

Aresztowany 5 czerwca 1941 roku przez Niemców (wspólnie z Franciszkiem Ciszewskim, Adamem Brykalskim, Władysławem Brykalskim, Wincentym Nowickim) i osadzony najpierw w więzieniu w Hrubieszowie, później na Zamku w Lublinie a następnie w Obozie Zagłady w Oświęcimiu /KL Auschwitz/. Do KL Auschwitz przybył 30 lipca 1941 roku (numer więźniarski 19485)[1829].

[1827] Doroszewski SDS, s. 84.
[1828] Informacja o Feliksie Boczkowskim.
[1829] Kalisz NH, s. 88; Doroszewski SDS, s. 63; Miejsca Pamięci i Muzeum Auschwitz-Birkenau: http://www.auschwitz.org.pl/ (v. 02.04.2007); Miejsce Pamięci i Muzeum Auschwitz-Birkenau, były niemiecki obóz koncentracyjny i zagłady www.auschwitz.org (v. 15.05.2019);

Instytut Historii im. Woj

Reprodukcja 11 – Rok 1941. Stanisław Derkacz. Zdjęcie pochodzi z Archiwum Państwowego Muzeum Auschwitz-Birkenau w Oświęcimiu.

Zginął 30 marca 1942 roku w KL Auschwitz.

Nazwisko i imię nauczyciela widnieje na „Płycie pamiątkowej ku czci pomordowanych nauczycieli pow. hrubieszowskiego z rąk okupanta w latach 1940-1945" umieszczonej na Domie Nauczyciela w Hrubieszowie 22 lipca 1964 roku oraz na epitafium znajdującym się w kościele w Grabowcu.

Żona: Irena. Patrz hasło: Derkacz Irena z Gerleckich.

2.1034. Dermet Jacenty /Dormet/, 1781-, młynarz w Rogowie

Urodził się w 1781 roku (około).

Majster kunsztu młynarskiego w Rogowiec (-1817-)[1830].

2.1035. Derowicz Awik, śpiewak grabowiecki

Żyd. Śpiewak grabowiecki (-1807-)[1831].

2.1036. Derwecki Franciszek, 1845-, kowal w Krynicach

Urodził się w 1845 roku (około). Kowal w Krynicach (-1884-)[1832].

2.1037. Derwich Andrzej, 1884-, kowal-mechanik w majątku w Ornatowicach

Urodził się 26 listopada 1884 roku w Grodzisku (pow. pleszewski). Mieszkał w Pleszewie (-1903-). Uczył się na majstra kowalskiego (01.01.1900-01.01.19030. Złożył, w Izbie Rzemieślniczej w Poznaniu, egzamin na majstra kowalskiego 15 stycznia 1903 roku[1833].

Kowal-mechanik w dobrach: Wierzchowiska Janowskie (15.12.1921-31.03.1927), Ornatowice (-1935-).

[1830] APL APGŚwidniki, sygn. 35/2146/0/1/9, k. 3/5.
[1831] APL AMG, sygn. 35/32/0/-/17, k. 117.
[1832] APRG, Księga zgonów, 1800-1901, k. 190/15.
[1833] APL TRH, sygn. 35/639/0/7/1288, k. 177-181.

Przy wykorzystywaniu proszę podawać: Kulik Renata, Kulik Henryk, „Grabowiecki Słownik Biograficzny", Instytut Historii im. Wojtka Kulika, https://rodzinakulik.eu/, v. 04.08.2024

2.1038. Deszert Józef, 1759-

Herbu Kłosy. Urodził się w 1759 roku (około), syn Michała i Barbary z Falęckich. Mieszkał w Hostynnem (-1831-)[1834].

Świadek sporządzenia aktu urodzenia wnuka: Tadeusza Jana Węgleńskiego (1831).

Żona: Marianna z Cieciszowskich. Patrz hasło: Deszert Marianna z Cieciszowskich.

Dzieci:

- Barbara, patrz hasło: Suffczyńska Barbara z Deszertów, primo voto Suffczyńska.
- Stanisław.
- Eugeniusz.

2.1039. Deszert Marianna z Cieciszowskich

Herbu Pierzchała/Kolumna. Z Cieciszowa.

Mąż: Józef Deszert. Patrz hasło: Deszert Józef.

2.1040. Deszkiewicz Grzegorz, ławnik przysięgły miasta Grabowca

Ławnik przysięgły miasta Grabowca (-1708-1715-)[1835].

2.1041. Dębicka Tekla Emilia Marianna z Dawidów /zwana Emilią/, 1822-

2.1042. Dębicka Karolina z Białkowskich, 1817-1836

Urodziła się 2 listopada 1817 roku w Łuszczowie, córka Franciszka i Doroty z Zalesińskich małżonków Białkowskich. Mieszkała w Skierbieszowie (-1835-)[1836].

Zmarła 4 lipca 1836 roku w Moniatyczach. Pozostawiła męża Ludwika Dębickiego[1837].

Mąż: Ludwik Dębicki. Patrz hasło: Dębicki Ludwik. Ślub odbył się, 28 czerwca 1835 roku, w kościele r.l. w Skierbieszowie.

2.1043. Dębicki Aleksander, 1802-, leśniczy lasów kraśniczyńskich

Urodził się w 1802 roku (około).

Leśniczy lasów kraśniczyńskich (-1827-)[1838].

2.1044. Dębicki Augustyn, 1786-, kościelny w kościele w Zamościu

Urodził się w 1786 roku (około).

Kościelny w kościele r.l. w Zamościu (-1827-; kolegiata)[1839].

2.1045. Dębicki Feliks, 1752-, posesor dóbr Jarosławiec

Urodził się w 1752 roku (około).

Posesor dóbr probostwa Jarosławiec (-1812-1814-)[1840].

[1834] APL APRG, sygn. 35/1824/0/2.4/55, k. 74.
[1835] APL AMG, sygn. 35/32/0/-/5, k. 7, 13, 26, 48.
[1836] APL APRTrzeszczany, sygn. 35/1940/0/1/8, k. 9/37; APL APRSkierbieszów, sygn. 35/1921/0/2.2/6, k. 168/26.
[1837] APL APRMoniatycze, sygn. 35/1882/0/2.4/20, k. 65/19.
[1838] APL APGKraśniczyn, sygn. 35/2010/0/2/50, k. 31/12.
[1839] APL APRZamość, sygn. 35/1964/0/2.4/88, k. 22/65.
[1840] APL APGUchanie, sygn. 35/2166/0/1/3, k. 28/83; APL APGUchanie, sygn. 35/2166/0/1/5, k. 64/71.

Instytut Historii im. Woj

2.1046. Dębicki Hiacynt, 1697-1799, nobilis

Zmarł, w wieku *102* lat, 21 maja 1799 roku w Suchowoli (parafia r.l. Krasnobród)[1841].

2.1047. Dębicki Hiacynt /Jacek/, posesor

Posesor.
Żona: Joanna z Krawuszewskich/Krauszewskich.
Dzieci:
- Anastazja, 1787-. Urodziła się/ochrzczona 14 kwietnia 1787 roku w Suchowoli (parafia r.l. Krasnobród). Rodzicami chrzestnymi byli: Tomasz Jankowski Antonina (…)[1842].
- Paulina Petronella, 1788-. Urodziła się/ochrzczona 4 czerwca 1788 roku w Suchowoli (parafia r.l. Krasnobród). Rodzicami chrzestnymi byli: Józef Buliński (subdapifer pomeraniensis) i Dorota Dobrowolska[1843].
- Franciszek, 1790-. Urodził się/ochrzczony 1 kwietnia 1790 roku w Suchowoli (parafia r.l. Krasnobród). Rodzicami chrzestnymi byli: Jan Nartowski i Justyna Matuszewicz[1844].
- Ludwika Franciszka, 1791-. Urodziła się/ochrzczona 29 sierpnia 1791 roku w Suchowoli (parafia r.l. Krasnobród). Rodzicami chrzestnymi byli: Jan Kanty Krawuszewski i Justyna Matuszewiczówna[1845].

2.1048. Dębicki Józef, 1780-1855, rządca folwarku Ruszów

Urodził się w 1780 roku, syn Franciszka i Agnieszki z Borzyckich (byłych właścicieli wsi Kobylanów)[1846].
Rządca folwarku Ruszów (-1840-09.09.1855)[1847].
Zmarł 9 września 1855 roku w Krasnobrodzie.
Żona: Antonina z Kokoszyńskich[1848].

2.1049. Dębicki Ludwik, 1805-, zastępca wójta gminy Żuków

Urodził się w 1805 roku (około), syn Józefa (ekonom w Gorajcu, -1835-) i Tekli z Komodzińskich małżonków Dębickich.
Komisarz dóbr Świdniki (-1830-). Wójt gminy Świdniki (-1830-). Zastępca wójta gminy Świdniki (-1834-)[1849].
Zastępca wójta gminy Żuków (-1835-)[1850].
Zastępca wójta gminy Cześniki (-1844-)[1851].
Zastępca wójta gminy Łabunie (-1852-1862-). Rządca dóbr Łabunie (-1863-)[1852].
Żona: Karolina z Białkowskich. Patrz hasło: Dębicka Karolina z Białkowskich.

[1841] APL APRKrasnobród, sygn. 35/106/15/-/93, k. 260/101.
[1842] APL APRKrasnobród, sygn. 35/106/15/-/93, k. 103.
[1843] APL APRKrasnobród, sygn. 35/106/15/-/93, k. 105.
[1844] APL APRKrasnobród, sygn. 35/106/15/-/93, k. 109.
[1845] APL APRKrasnobród, sygn. 35/106/15/-/93, k. 111.
[1846] APL APRŁabunie, sygn. 35/1863/0/2.4/88, k. 131/290.
[1847] APL APRŁabunie, sygn. 35/1863/0/2.1/50, k. 399/70.
[1848] APL APRŁabunie, sygn. 35/1863/0/2.4/88, k. 131/290.
[1849] APL APRG, sygn. 35/1824/0/1/54, k. 459/176; APL APRG, sygn. 35/1824/0/2.4/60, k. 308/170; APL APGŚwidniki, sygn. 35/2146/0/2.4/26, k. 5/14
[1850] APL APRSkierbieszów, sygn. 35/1921/0/2.2/6, k. 168/26.
[1851] APL APGCześniki, sygn. 35/1983/0/2.4/35, k. 2/5.
[1852] APL APRŁabunie, sygn. 35/1863/0/2.1/53, k. 101/55, 126/1; sygn. 35/1863/0/2.1/52, k. 40/22, 179/64; APL APRŁabunie, sygn. 35/1863/0/2.1/53, k. 302/51; APL APRDub, sygn. 35/1812/0/2.4/87, k. 49/25.

Przy wykorzystywaniu proszę podawać: Kulik Renata, Kulik Henryk, „Grabowiecki Słownik Biograficzny", Instytut Historii im. Wojtka Kulika, https://rodzinakulik.eu/, v. 04.08.2024

2.1050. Dębicki Zygmunt, rządca dóbr Mircze

Rządca dóbr Mircze (-1859-)[1853].

2.1051. Dębicki Zygmunt, 1830-, administrator dóbr Branica

Urodził się w 1830 roku (około)[1854].
Administrator dóbr Branica Radzyńska (-1867-).

2.1052. Dębniak Gabriel, 1781-, justycjariusz w Horyszowie Ruskim

Urodził się w 1781 roku (około). Justycjariusz/mandatariusz w Horyszowie Ruskim (-1811-). Zastępca wójta gminy Horyszów Ruski (-1811-)[1855].
Syn: Piotr. Zmarł 29 stycznia 1811 roku, mając 2,5 roku życia.
Patrz także hasło: Kuzczykiewicz Jan.

2.1053. Dębowski Józef, administrator dóbr Kryłowa

Administrator dóbr Kryłowa (-1892-)[1856].
Rodzina, patrz hasło: Strażec Bronisław.

2.1054. Dębowski Kazimierz, właściciel ziemski

Właściciel majątku Dańczypol (-1903-1909-)[1857].

2.1055. Diduch Jan, członek orkiestry dętej w Grabowcu

Pochodzi ze Miączyna.
Członek Orkiestry Dętej w Grabowcu (-1971-).
Członek Orkiestry Dętej przy GOK w Grabowcu (1983-2010-). Gra na puzonie.
Szwagier: Zbigniew Makuch.

2.1056. Diduch Józef, 1885-1917

Zmarł, w wieku 32 lat – wg wykazu, 5 października 1917 roku. Pochowany na cmentarzu parafialnym w Grabowcu[1858].

2.1057. Dietel Henryk [Heinrich Gotthold], 1839-1911, właściciel przędzalni w Sosnowcu

Urodził się 15 marca 1839 roku w miejscowości Greiz, syn Heinricha Gottholda (właściciel przędzalni w Wilkau, Turyngia) i Johanny Wilhelminy z domu Merbold małżonków Dietel[1859].

Właściciel przędzalni w Sosnowcu, pod nazwą „H. Dietel. Spółka Akcyjna Przemysłu Włókienniczego w Sosnowcu" (1878-24.06.1911).

Zmarł 24 czerwca 1911 roku w Sosnowcu. Pochowany, w grobowcu rodzinnym, na

[1853] APL ARRNabróż, sygn. 35/1883/0/2.4/52, k. 1/3.
[1854] APL APRRadzyńP, sygn. 35/1908/0/2.4/95, k. 55/230.
[1855] APL APRG, sygn. 35/1824/0/1/2, k. 224/91, 270/10, 276/23.
[1856] APRG, Księga urodzeń, 1891-1902, k. 63/138.
[1857] Spis AOZKP 1909, s. 21; Pamiętnik 1905, s. 112; Pamiętnik 1904, s. 114.
[1858] APL APRG, sygn. 35/106/10/-/11, k. 157.
[1859] Akt erekcyjny kościoła ewangelickiego w Sosnowcu z 1888 roku; Tablica nagrobna na cmentarzu ewangelicko-augsburskim św. Jana w Sosnowcu (wnętrze mauzoleum).

Przy wykorzystywaniu proszę podawać: Kulik Renata, Kulik Henryk, „Grabowiecki Słownik Biograficzny", Instytut Historii im. Wojtka Kulika, https://rodzinakulik.eu/, v. 04.08.2024

cmentarzu ewangelickim w Sosnowcu.

Zdjęcie 69 – Rok 207, 12 listopada. Grobowiec Dietlów (foto Henryk Kulik).

Żona: Klara Julia z domu Jacob. Patrz hasło: Dietel Klara Julia z domu Jacob.
Dzieci:

- /córka/.
- *Heinrich Georg, 1811-. Urodził się 19 lipca 1881 roku w Sosnowcu. Zmarł w 1953 roku.*
- *Bogusław Włodzimierz /Gottlob Władimir/, -1963. Patrz hasło: Dietel Bogusław Włodzimierz.*
- *Borys /Boris Edward/, 1883-1945. Urodził się w 1883 roku w Sosnowcu. Zmarł w 1945 roku.*
- *Alfred /Alfred Richard/, 1885-1958. Urodził się w 1885 roku w Sosnowcu. Zmarł w 1958 roku.*
- *Roman /Roman Jacob/, 1886-1954. Urodził się w 1886 roku w Sosnowcu. Zmarł w 1954 roku w Monachium.*

2.1058. Dietel Klara Julia z domu Jacob /Klara Julie/, 1857-1930

Urodziła się 6 lipca 1857 roku w miejscowości Kunnersdorf[1860].

Zmarła 3 lipca 1930 roku w Sosnowcu. Pochowana, w grobowcu rodzinnym, na cmentarzu ewangelicko-augsburskim w Sosnowcu. W grobowcu pochowany jest także brat Richard Jacob wraz z żoną Heleną z domu Schroter.

Mąż: Henryk Dietel. Patrz hasło: Dietel Henryk.

2.1059. Dietel Bogusław Włodzimierz, -1963, właściciel przędzalni w Sosnowcu

Urodził się w Sosnowcu, syn Henryka i Klary Julii z domu Jacob małżonków Dietel.
Właściciel przędzalni w Sosnowcu (1911-1945).
Zmarł w 1963 roku (USA).

2.1060. Dietzius Antoni, 1853-, zarządca dóbr Szystowice

Urodził się w 1853 roku (około).

Zarządca dóbr Szystowice (-1879-)[1861].

[1860] Tablica nagrobna na cmentarzu ewangelicko-augsburskim św. Jana w Sosnowcu (wnętrze mauzoleum).
[1861] APRG, Księga urodzeń, 1871-1881, k. 84/167.

Przy wykorzystywaniu proszę podawać: Kulik Renata, Kulik Henryk, „Grabowiecki Słownik Biograficzny", Instytut Historii im. Wojtka Kulika, https://rodzinakulik.eu/, v. 04.08.2024

2.1061. Dijak Paweł, woźnica „wozu skarbnego”

Woźnica „wozu skarbnego” z miasta Grabowca na wyprawę wojenną w 1521 roku[1862].

2.1062. Długoborski Antoni, dowódca 2. Pułku Strzelców Konnych

Podpułkownik. Dowódca 2. Pułku Strzelców Konnych (-1923-; pułk stacjonował wówczas w Hrubieszowie). 14 kwietnia 1923 roku uczestniczył w uroczystości poświęcenia fabryki cegły i klinkieru w Białopolu[1863].

2.1063. Dłuski Tomasz, 1778-, dziedzic dóbr Niedrzwica Kościelna

Urodził się w 1778 roku (około).

Kolator kościoła r.l. Niedrzwica Kościelna (-1839-). Dziedzic dóbr Niedrzwica Kościelna (-1839-1842-; w 1842 roku zapewne przekazał majątek córce)[1864].

Żona: Marianna z Baranowskich.

Dzieci:

- Józefa, 1811-. Patrz hasło: Grabowska Józefa z Dłuskich.

2.1064. Dłużewska Anna z Rostworowskich

2.1065. Dłużewski Antoni, -1778, łowczy krasnostawski

Herbu Pobóg.

Skarbnik krasnostawski (06.02.1765/nominacja-12.05.1765/awans na wojskiego), wojski mniejszy krasnostawski (12.05.1765/nominacja-27.10.1770/awans), wojski większy krasnostawski (27.10.1770/nominacja-05.05.1772/awans na łowczego), łowczy krasnostawski (05.05.1772/nominacja-przed 10.02.1778)[1865].

Zmarł przed 10 lutym 1778 roku.

2.1066. Dłużewski Franciszek, -1771, chorąży chełmski

Herbu Pobóg. Syn Kazimierza i Barbary z Podoskich małżonków Dłużewski.

Chorąży krasnostawski (25.07.1736/nominacja-24.09.1750/nominacja na chorążego chełmskiego), chorąży chełmski (24.09.1750/nominacja-przed 15.07.1771)[1866].

Zmarł przed 15 lipca 1771 roku.

Siostra, Agnieszka, patrz hasło: Węgleńska Agnieszka z Dłużewskich[1867].

2.1067. Dłużewski Kajetan, -1774, miecznik chełmski

Herbu Pobóg.

Skarbnik chełmski (12.05.1766/nominacja-23.09.1770/awans na wojskiego), wojski mniejszy chełmski (23.09.1770/nominacja-15.07.1771/awans na miecznika), miecznik

[1862] Scriptores Rerum Polonicarum, Kraków, 1886, T. 9, s. 493.
[1863] GłL 1923, Nr 117/118, s. 3.
[1864] APL APRNiedrzwicaK, sygn. 35/1884/0/2.4/35, k. 26/56; APL APRNiedrzwicaK, sygn. 35/1884/0/2.4/32, k. 2/4.
[1865] Urzędnicy T.3 z.2, s. 207, 215, 216, 226.
[1866] Urzędnicy T.3 z.2, s. 148, 202, 226.
[1867] Bondyra Wiesław, „Testament Franciszka Węgleńskiego podkomorzego chełmskiego z 1750 r.”; Res historica, Zeszyt 17, Lublin, 2004, s. 155-170.

Instytut Historii im. Wo

chełmski (15.07.1771/nominacja-przed 22.11.1774)[1868].

Zmarł przed 22 listopada 1774 roku.

2.1068. Dłużewski Kazimierz, -1725, kasztelan chełmski

Herbu Pobóg.

Podczaszy chełmski (04.03.1689/nominacja-12.06.1720/awans na chorążego chełmskiego), dworzanin królewski (-1690-), chorąży chełmski (12.06.1720/nominacja-07.07.1724/awans na kasztelana chełmskiego), kasztelan chełmski (07.04.1724/nominacja-przed 14.08.1725)[1869].

Starosta zgierski, hajsyński, tarnogórski, kiślacki[1870].

Zmarł przed 14 sierpnia 1725 roku.

Dzieci:

- Franciszek, -1771. Patrz hasło: Dłużewski Franciszek.
- Stanisław Mateusz. Patrz hasło: Dłużewski Stanisław Mateusz.
- Agnieszka. Patrz hasło: Węgleńska Agnieszka z Dłużewskich.

2.1069. Dłużewski Krzysztof, wojski chełmski

Herbu Pobóg.

Skarbnik chełmski (23.09.1770/nominacja-15.07.1771/awans), wojski mniejszy chełmski (15.07.1771/nominacja-1792-)[1871].

2.1070. Dłużewski Stanisław, -1723, pisarz chełmski

Herbu Pobóg.

Regent grodzki chełmski, pisarz chełmski (08.02.1704/wybór; 16.02.1704/nominacja-przed 13.11.1723)[1872].

Zmarł przed 13 listopada 1723 roku.

2.1071. Dłużewski Stanisław Mateusz, -1749, chorąży chełmski

Herbu Pobóg. Syn Kazimierza i Barbary z Podoskich małżonków Dłużewski[1873].

Chorąży chełmski (06.06.1732/nominacja- przed 24.04.1749)[1874].

Zmarł przed 24 kwietnia 1749 roku.

Siostra, Agnieszka, patrz hasło: Węgleńska Agnieszka z Dłużewskich[1875].

2.1072. Dłużewski Tomasz

Żona: Angela z Kiełczewskich. Patrz hasło: Polanowska Angela z Kiełczewskich, primo voto Dłużewska[1876].

[1868] Urzędnicy T.3 z.2, s. 187, 201, 226.
[1869] Urzędnicy T.3 z.2, s. 147, 154, 169, 226.
[1870] Urzędnicy T.3 z.2, s. 226.
[1871] Urzędnicy T.3 z.2, s. 187, 201, 226.
[1872] Urzędnicy T.3 z.2, s. 165, 226.
[1873] Bondyra Wiesław, „Testament Franciszka Węgleńskiego podkomorzego chełmskiego z 1750 r."; Res historica, Zeszyt 17, Lublin, 2004, s. 155-170.
[1874] Urzędnicy T.3 z.2, s. 148, 226.
[1875] Bondyra Wiesław, „Testament Franciszka Węgleńskiego podkomorzego chełmskiego z 1750 r."; Res historica, Zeszyt 17, Lublin, 2004, s. 155-170.
[1876] LNNB, fond 91, sygn. 50, t. 2, k. 68, 73, 206.

Przy wykorzystywaniu proszę podawać: Kulik Renata, Kulik Henryk, „Grabowiecki Słownik Biograficzny", Instytut Historii im. Wojtka Kulika, https://rodzinakulik.eu/, v. 04.08.2024

2.1073. Dłużniewska Marianna z Orłowskich, 1857-1897 /

Urodziła się 13 grudnia 1857 roku w Grabowcu, córka Piotra i Klary z Pyrów małżonków Orłowskich[1877].

Zmarła, w wieku 40 lat, 14 września 1897 roku w Grabowcu. Pozostawiła męża.

Mąż: Marcin Dłużniewski. Patrz hasło: Dłużniewski Marcin. Ślub odbył się, 17 lutego 1879 roku, w kościele r.l. w Grabowcu.

2.1074. Dłużniewska Wincentyna z Białkowskich, 1860-1909

Urodziła się w 1860 roku w Mirczu (parafia r.l. Nabróż), córka Seweryna i Ludwiki z Kwiatkowskich małżonków Białkowskich. Mieszkała w Honiatyczach (-1884-; przy rodzicach)[1878].

Nagrobek 22 – Rok 2012, 12 maja. Nagrobek Wincentyny Dłużniewskiej z Białkowskich (foto Henryk Kulik).

Zmarła, w wieku 49 lat, 17 listopada 1909 roku. Pochowana na cmentarzu parafialnym w Skierbieszowie.

Maż: Władysław Jan Dłużniewski. Patrz hasło: Dłużniewski Jan Władysław. Ślub odbył się, 16 listopada 1884 roku, w kościele r.l. w Tyszowcach.

2.1075. Dłużniewski Alfred, 1815-, guwerner w Krynicach

Urodził się w 1815 roku (około).

Guwerner na dworze w Krynicach (parafia r.l. Nabróż)[1879].

2.1076. Dłużniewski Jacenty, posesor części dóbr Cichobórz

Posesor części dóbr Cichobórz (-1814-)[1880].

Żona: Marianna z Zaklików.

Dzieci:

- Wiktoria Julianna Franciszka, 1813-. Urodziła się 30 grudnia 1813 roku w Cichobórzu. Świadkami sporządzenia aktu urodzenia byli: Józef Kalicki (burmistrz miasta Kryłowa, lat 32) i Ignacy Zaklik (lat 36)[1881].

[1877] APRG, Księga zgonów, 1880-1901, k. 137/145, 240/86, 751/95; APL APRG, sygn. 88/609/0/-/5, k. 114/21
[1878] APZ APRTyszowce, sygn. 88/642/0/-/9, k. 43/20; Tablica nagrobna na cmentarzu w Skierbieszowie.
[1879] APL APRŁabunie, sygn. 35/1863/0/2.1/51, k. 295/116.
[1880] APL APRKryłów, sygn. 35/1851/1/1, k. 1/1.
[1881] APL APRKryłów, sygn. 35/1851/1/1, k. 1/1.

Instytut Historii im. Woj

2.1077. Dłużniewski Kazimierz, sędzia dominium Grabowiec

Sędzia dominium Grabowiec (-1800-)[1882].

2.1078. Dłużniewski Marcin, 1852-, szewc w Grabowcu

Urodził się w 1852 roku (około) w Nieledwi, syn Stefana i Franciszki z Wierz(…) małżonków Dłużniewskich.

Szewc w Gozdowie (-1879-), Grabowcu (-1882-1897-)[1883].

Żona: Marianna z Orłowskich. Patrz hasło: Dłużniewska Marianna z Orłowskich.

Dzieci:

- Franciszek, 1882-1882. Zmarł, po dwóch miesiącach życia, 25 października 1882 roku w Grabowcu.
- Leontyna, 1880-1885. Urodziła się Zmarła, w wieku 5 lat, 1 sierpnia 1885 roku w Grabowcu.
- Wacława, 1883-. Urodziła się 25 września 1883 roku w Grabowcu. Mąż: *Walery Naj*[1884].
- Zofia, 1886-1887. Urodziła się 9 maja 1886 roku w Grabowcu. Zmarła 13 listopada 1887 roku w Szystowicach.
- Tekla, 1888-. Urodziła się 22 października 1888 roku w Grabowcu (parafia pr. Grabowiec)[1885].

2.1079. Dłużniewski Władysław Jan, 1857-, oficjalista fabryki stali

Urodził się w 1857 roku (około) w miejscowości Igołomia (pow. michałowski, gub. kielecka), syn Józefa i Anny z Sikorskich małżonków Dłużniewskich.

Oficjalista fabryki stali (-1881-). Mieszkał w Nowej Pradze (-1884-)[1886]

Nagrobek 23 – Rok 2013, 31 maja. Nagrobek Władysława Dłużniewskiego (foto Henryk Kulik).

Zmarł, w wieku 73 lat, 22 października 1929 roku.

Żona: Wincentyna z Białkowskich. Patrz hasło: Dłużniewska Wincentyna z Białkowskich.

[1882] APL AMG, sygn. 35/32/0/-/16, k. 180.
[1883] APL APRG, sygn. 88/609/0/-/5, k. 114/21; APZ APRG, sygn. 88/609/0/-/12, k. 32/95; APRG, Księga zgonów, 1880-1901, k. 137/145, 240/86, 320/112, 751/95.
[1884] APZ APRG, sygn. 88/609/0/-/9, k. 55/165.
[1885] APZ APPG, sygn. 88/666/0/-/15, k. 33/42.
[1886] APZ APRTyszowce, sygn. 88/642/0/-/9, k. 43/20.

Przy wykorzystywaniu proszę podawać: Kulik Renata, Kulik Henryk, „Grabowiecki Słownik Biograficzny", Instytut Historii im. Wojtka Kulika, https://rodzinakulik.eu/, v. 04.08.2024

2.1080. Dmitrzyk Eliasz, ławnik

Ławnik miasta Grabowca (-1645-1648-)[1887].

2.1081. Dmochowski Zdzisław Aleksy

Dziedzic dóbr Burzec (-1846-)[1888].
Ojciec chrzestny Henryka Sienkiewicza.

2.1082. Dobiecka Natalia Teresa Kalista z Rulikowskich, 1835-

Urodziła się 14 października 1835 roku w Mirczu, córka Władysława i Emmy z Szlubowskich małżonków Rulikowskich (dziedziców dóbr Mircze). Rodzicami chrzestnymi byli: Wincenty Rulikowski i Weronika Szlubowska oraz Gabriel Rulikowski i Weronika Rosnoska (możliwe, że Russanowska)[1889].
Wylegitymowana ze szlachectwa (29.07.1854, herb Korab).
Mąż: Kazimierz Dobiecki. Patrz hasło: Dobiecki Kazimierz. Ślub odbył się, 20 września 1857 roku, w kościele r.l. w Nabrożu.

2.1083. Dobiecki Józef, 1818-, dziedzic dóbr Kąty

Urodził się w 1818 roku (około). Mieszkał w Ziółkowie (-1852-1876-).
Dziedzic dóbr Kąty (-1852-)[1890].
Dziedzic dóbr Ziółków (-1874-1876-; współdziedzic)[1891].
Rodzina, patrz hasło: Węglińska Marianna z Dobieckich.

2.1084. Dobiecki Kazimierz, 1834-, właściciel dóbr Podhorce

Urodził się w 1834 roku (około) w Warszawie, syn Eustachego i Cecylii Cieszkowskiej (dziedziców dóbr Łopuszno, gubernia radomska).
Właściciel dóbr Podhorce (-1857-)[1892].
Żona: Natalia Teresa Kalista z Rulikowskich. Patrz hasło: Dobiecka Natalia Teresa Kalista z Rulikowskich.

2.1085. Dobiecki Kazimierz, dziedzic dóbr Radostów

Dziedzic dóbr Radostów (-1935-; pow. hrubieszowski)[1893].

2.1086. Dobiecki Stefan, 1860-, dyrektor cukrowni w Poturzynie

Urodził się w 1860 roku (około)[1894].
Dyrektor cukrowni w Poturzynie (-1892-).

[1887] APL AMG, sygn. 35/32/0/-/1, k. 95, 160, 204; APL AMG, sygn. 35/32/0/-/4, k. 15, 126.
[1888] APR APROkrzeja, sygn. 35/1886/0/2.4/36, k. 15/30.
[1889] APL APRNabróż, sygn. 35/1883/0/2.4/28, k. 32/94; APL APRNabróż, sygn. 35/1883/0/2.4/50, k. 60/12; APL DeputacjaSGL, sygn. 35/233/0/-/109, k. 12, 13.
[1890] APRKijany, Akta zgonów, 1851-1883, k. 36/130.
[1891] APL APRKijany, sygn. 35/1839/0/2.4/67, k. 135/32; APL APRKijany, sygn. 35/1839/0/2.4/65, k. 25/55.
[1892] APL APRNabróż, sygn. 35/1883/0/2.4/50, k. 60/12.
[1893] Informator Województw 1935, s. 11.
[1894] APZ APRNabróż, sygn. 88/622/0/-/17, k. 40/110.

Instytut Historii im. Woj

2.1087. Dobosiewicz Antonina

2.1088. Dobosz Marianna z domu Jeleń, 1899-

2.1089. Dobosz Michał, 1883-, stolarz w Grabowcu

Urodził się w 1883 roku.
Stolarz w Grabowcu (-1915-1918-)[1895].
Żona: Zofia z Zyzów. Patrz hasło: Dobosz Zofia z Zyzów.
Dzieci:
- Bronisław Józef, 1915-. Urodził się 12 marca 1915 roku w Grabowcu[1896].

2.1090. Dobosz Zofia z Zyzów, 1882-

Urodziła się w 1882 roku.
Mąż: Michał Dobosz. Patrz hasło: Dobosz Michał[1897].

2.1091. Doboszczuk Adam /Dobosztowski/, mieszczanin grabowiecki

Mieszczanin grabowiecki (-1769-)[1898].
Żona: Marianna.
Dzieci:
- Dorota Apolonia, 1779-. Urodziła się 6 lutego 1779 roku w Grabowcu[1899].

2.1092. Dobraczyński Stanisław Kostka, 1781-, dziedzic dóbr Niedziałowice

Urodził się w 1781 roku (około).
Dziedzic dóbr Niedziałowice (-1837-1840-; współcześnie gmina Rejowiec)[1900].
Żona: Joanna z *Taińskich*.
Dzieci:
- Florentyna, 1816-. Patrz hasło: Głogowska Florentyna z Dobraczyńskich.

2.1093. Dobrzańska Justyna z Turczyńskich, 1825-

Urodziła się w 1825 roku (około).
Mąż: Edward Dobrzański. Patrz hasło: Dobrzański Edward.

2.1094. Dobrowolska Anna z Dmuchowskich, primo voto Kijańska, 1788-

Urodziła się w 1788 roku (około), córka Karola i Marianny małżonków Dmuchowskich[1901].
Mąż (I): Jakub Kijański.
Mąż (II): Wincenty Dobrowolski. Patrz hasło: Dobrowolski Wincenty. Ślub odbył się, 13

[1895] APRG, Księga urodzeń, 1912-1920, k. 218/91, 370/67.
[1896] APRG, Księga urodzeń, 1912-1920, k. 218/91.
[1897] APRG, Księga urodzeń, 1912-1920, k. 218/91.
[1898] APL AMG, sygn. 35/32/0/-/10, k. 119.
[1899] APL APRG, sygn. 35/106/10/-/20.
[1900] APL APRSiennicaR, sygn. 35/1919/0/2.4/73, k. 8/24; APL APGDepułtycze, sygn. 35/1985/0/2.1/48, k. 18/53; APL APRKrasnystaw, sygn. 35/1849/0/2.4/57, k. 93/38; APL APRPawłów, sygn. 35/1893/0/2.4/43, k. 27/61; APL APRPawłów, sygn. 35/1893/0/2.4/34, k. 5/15.
[1901] APL APRSkierbieszów, sygn. 35/1921/0/2.1/2, k. 210/14.

Przy wykorzystywaniu proszę podawać: Kulik Renata, Kulik Henryk, „Grabowiecki Słownik Biograficzny", Instytut Historii im. Wojtka Kulika, https://rodzinakulik.eu/, v. 04.08.2024

lipca 1823 roku, w kościele r.l. w Starym Zamościu[1902].

2.1095. Dobrowolska Klara z Trębickich, 1772-1842

Urodziła się 1772 roku (około). Mieszkała w Lublinie (-1833-1841-)[1903].

Matka chrzestna (także babka) Seweryna Wacława Bartłomieja Holtzera (1838)[1904].

Posiadała 10000 zł zapisane na dobrach Chłaniów z przyległościami należących do Seweryna Głogowskiego (1833) oraz dodatkowo 3000 złotych w monecie srebrnej (1834)[1905].

26 czerwca 1841 roku pożycza na jeden rok Kajetanowi Terleckiemu z Siedliszcza 450 rubli w srebrze, czyli 3000 złp[1906].

Zmarła, jako rozwódka, 20 lutego 1842 roku w Lublinie, mając 70 lat; pozostawiając dzieci: Józefę, Franciszka i Antoniego.

Mąż: Wacław Dobrowolski. Patrz hasło: Dobrowolski Wacław. Rozwiedziona przed 1 lipca 1833 roku.

2.1096. Dobrowolska Sabina z Klickich /Kickich/, 1809-

Urodziła się w 1809 roku (około)[1907].

Mąż: Franciszek Tomasz Dobrowolski. Patrz hasło: Dobrowolski Franciszek Tomasz.

2.1097. Dobrowolski Błażej, 1794-, organista w Fajsławicach

Urodził się w 1794 roku (około).

Organista w Fajsławicach (-1830-)[1908].

Organista w Czerniejowie (-1847-)[1909].

Żona: Marianna z Niewęgłowskich. Urodziła się w 1803 roku (około).

Dzieci:

- Aleksander Stanisław, 1830. Urodził się 21 października 1830 roku w Fajsławicach.

2.1098. Dobrowolski Antoni, 1802-, właściciel części dóbr Skomorochy Małe

Ochrzczony 13 czerwca 1802 roku w Ornatowicach (parafia r.l. Grabowiec), syn Wacława i Klary z Trębickich małżonków Dobrowolskich[1910]. Mieszkał w Dańczypolu (-1834-;-1842-), Skomorochach Małych (-1836-;-1852-).

Właściciel części dóbr Skomorochy Małe (-1835-1852-). Dzierżawca/posesor dóbr Dańczypola (-1842-), Skibice (-1857-)[1911].

Brat wujeczny Marianny Śliwińskiej z Jankowskich. Patrz hasło: Śliwińska Marianna z Jankowskich.

[1902] APL APRStaryZamość, sygn. 35/1925/0/1/71, k. 122/17.
[1903] APL APRLublinJana, sygn. 35/1859/0/2.4/22, k. 226/71; APL Chełmicki, akt nr 131 z 1833 roku.
[1904] APL APRG, sygn. 35/1824/0/2.4/55, k. 607/88.
[1905] APL Chełmicki, akt nr 131 z 1833 roku; APL Chełmicki, akt nr 119 z 1834 roku.
[1906] APL Chełmicki, akt nr 83 z 1841 roku.
[1907] APL APRG, sygn. 35/1824/0/2.4/54, k. 475/20.
[1908] APL APRFajsławice, sygn. 35/1816/0/2.4/8, k. 30/98.
[1909] APL APRCerniejów, sygn. 35/1808/0/2.4/43, k. 4/21.
[1910] APL APRG, sygn. 35/106/10/-/25.
[1911] APL APRG, sygn. 35/1824/0/2.4/34, k. 2/3, 193/92; APL APRG, sygn. 35/1824/0/2.4/55, k. 965/147; APL APRG, sygn. 35/1824/0/2.4/58, k. 4/8; APL APRG, sygn. 35/1824/0/2.4/57, k. 273/34; APL APRG, sygn. 35/1824/0/2.4/47, k. 95/6; APL APRG, sygn. 35/1824/0/2.4/61, k. 331/79; APL APRSkierbieszów, sygn. 35/1921/0/2.2/6, k. 162/14; APL APRG, sygn. 35/1824/0/2.4/42, k. 38/81.

Instytut Historii im. Woj

2.1099. Dobrowolski Franciszek Tomasz, 1801-, dziedzic dóbr Dańczypola

Herbu Rola. Urodził się/ochrzczony z wody 9 marca 1801 roku Ornatowicach (parafia r.l. Grabowiec), syn Wacława i Klary z Trębickich małżonków Dobrowolskich. Dokończenie chrztu dokonano 8 grudnia 1801 roku w kościele r.l. w Grabowcu[1912].

Dziedzic dóbr Dańczypola (-1829-)[1913].

Żona: Sabina z Klickich /Kickich/. Patrz hasło: Dobrowolska Sabina z Klickich /Kickich/.

Dzieci:

- Dioniza Leokadia Klara, 1829-. Urodziła się 9 października 1829 roku w Dańczypolu (parafia r.l. Grabowiec)[1914].
- Aleksander Franciszek Józef, 1831-. Urodził się 26 lutego 1831 roku w (…) (parafia r.l. Grabowiec)[1915].

2.1100. Dobrowolski Ignacy, 1785-, nauczyciel w Pawłowie

Urodził się w 1785 roku (około).

Nauczyciel Szkoły Elementarnej w Pawłowie (-1833-1834-; parafia r.l. Pawłów)[1916].

Żona: Tekla z Mańkowskich. Urodziła się w 1800 roku (około).

Dzieci:

- Leonora Albina, 1833-. Urodziła się 10 października 1833 roku w Pawłowie (parafia r.l. Pawłów)[1917].

2.1101. Dobrowolski Józef, 1837-, leśniczy w Rogowie

Urodził się w 1837 roku (około).

Leśniczy w Rogowie (-1870-)[1918].

Żona: Marianna z Czuchrajów. Urodziła się w 1831 roku (około).

Dzieci:

- Anna, 1870-. Urodziła się 20 maja 1870 roku w Rogowie.

2.1102. Dobrowolski Józef, 1871-, kowal w Józefówce

Urodził się w 1871 roku (około).

Kowal w Józefówce (-1901-)[1919].

Żona: Helena z Dziadkiewiczów (ur. ok. 1881).

Dzieci:

- Marcella, 1901-. Urodził się 16 stycznia 1901 roku w Świdnikach.

2.1103. Dobrowolski Marcin, 1819-, sekretarz

Urodził się w 1819 roku (około). Sekretarz prokuratorów przy Trybunale Cywilnym Lubelskim (-1844-)[1920].

[1912] APL APRG, sygn. 35/106/10/-/22.
[1913] APL APRG, sygn. 35/1824/0/1/54, k. 315/143.
[1914] APL APRG, sygn. 35/1824/0/1/54, k. 315/143.
[1915] APL APRG, sygn. 35/1824/0/2.4/54, k. 475/20.
[1916] APL APRPawłów, sygn. 35/1893/0/2.4/36, k. 15/35, 28/73; APL APRPawłów, sygn. 35/1893/0/2.4/37, k. 65/11.
[1917] APL APRPawłów, sygn. 35/1893/0/2.4/36, k. 28/73.
[1918] APRG, Księga urodzeń, 1862-1871, k. 574/100.
[1919] APRG, Księga urodzeń, 1891-1902, k. 418/12.
[1920] APL APRKumów, sygn. 35/1853/0/2.4/55, k. 10/35.

Przy wykorzystywaniu proszę podawać: Kulik Renata, Kulik Henryk, „Grabowiecki Słownik Biograficzny", Instytut Historii im. Wojtka Kulika, https://rodzinakulik.eu/, v. 04.08.2024

Świadek chrztu przyszłego księdza Albina Kajetana Marcina Frankowskiego (1844).

2.1104. Dobrowolski Tadeusz, 1775-, podstarości części dóbr Bereść

2.1105. Dobrowolski Wacław, 1768-1844, właściciel ziemski

Urodził się 30 września 1768 roku, syn Jana i Klary z Przewłockich małżonków Dobrowolskich.

Posesor wsi Nowosiółek (-1810-). Dzierżawca zastawny wsi Dańczypol (-1825-). Właściciel dóbr Dańczypola (-1828-15.12.1844)[1921].

Nagrobek 24 – Rok 2009. Nagrobek Dobrowolskich i Holtzerów (foto Henryk Kulik).

Ojciec chrzestny Ludwiki Ćwiklińskiej (1792; Uchanie)[1922].

Zmarł, jako wdowiec, 15 grudnia 1844 roku w Dańczypolu. Pochowany w rodzinnym grobowcu (Dobrowolskich i Holtzerów) na cmentarzu w Grabowcu.

Żona: Klara z Trębickich. Patrz hasło: Dobrowolska Klara z Trębickich.

Dzieci:

- Józefa Rozalia, 1798-1870. Patrz hasło: Holtzer Józefa Rozalia z Dobrowolskich, primo voto Zarębska.
- Franciszek Tomasz, 1801-. Patrz hasło: Dobrowolski Franciszek Tomasz.
- Paweł Teodor, 1802-. Urodził się/ochrzczony 6 lipca 1802 roku w Ornatowicach (parafia r.l. Grabowiec)[1923].
- Antoni, *1802*-. Patrz hasło: Dobrowolski Antoni.
- Mikołaj Erazm, 1805-. Urodził się 6 grudnia 1805 roku w Ornatowicach (parafia r.l. Grabowiec)[1924].
- Teresa, 1807-. Urodziła się 12 października 1807 roku w Ornatowicach (parafia r.l. Grabowiec)[1925].

2.1106. Dobrowolski Wincenty, 1788-1836, organista w Starym Zamościu

[1921] Tablica nagrobna na cmentarzu w Grabowcu; APL APRG, sygn. 35/1824/0/2.4/54, k. 241/127; APL APRG, sygn. 35/1824/0/2.4/61, k. 629/157; APL APRUchanie, sygn. 35/1946/0/1/16, k. 210; APL APRTrzeszczany, sygn. 35/1940/0/1/1, k. 4/10.
[1922] APL APRUchanie, sygn. 35/106/49/-/4, k. 14.
[1923] APL APRG, sygn. 35/106/10/-/25.
[1924] APL APRG, sygn. 35/106/10/-/25.
[1925] APL APRG, sygn. 35/106/10/-/25.

Instytut Historii im. Woj

Organista parafii r.l. Stary Zamość (-01.05.1836)[1926].

Zmarł, w wieku 48 lat, 1 maja 1836 roku w Starym Zamościu. Pozostawił żonę Zofię i troje dzieci Feliksa, Franciszka, Jana.

2.1107. Dobrowolski Wincenty, 1791-, budowniczy

Urodził się w 1791 roku (około). Mieszkał w Świdnikach (-1826-1829-)

Budowniczy w Świdnikach (-1826-1829-)[1927].

Ekonom dóbr Leszczków (-1835-; parafia r.l. Waręż; współcześnie Ukraina)[1928].

Żona: Prakseda z Kucharskich.

Dzieci:

- Adamina, 1824-1826. Zmarła, w wieku dwóch lat, 19 października 1826 roku w Świdnikach (parafia r.g. Świdniki).
- Emilia, 1833-1835. Zmarła, mając dwa lata życia, 23 sierpnia 1835 roku we wsi Leszczków (parafia r.l. Waręż)[1929].
- Edward, 1835-1835. Urodził się 6 września 1835 roku we wsi Leszczków (parafia r.l. Waręż). Zmarł 23 listopada 1835 roku we wsi Leszczków[1930].

2.1108. Dobrowolski Wincenty, 1796-, organista/nauczyciel w Skierbieszowie

Urodził się w 1796 roku (około).

Nauczyciel Szkoły Elementarnej w Skierbieszowie (-03.03.1828-1830-)[1931].

Organista kościoła r.l. w Skierbieszowie (-27.01.1832-)[1932].

Żona: Anna z Dmuchowskich, primo voto Kijańska. Patrz hasło: Dobrowolska Anna z Dmuchowskich, primo voto Kijańska.

Dzieci:

- Jan Karol, 1828-. Urodził się 1 marca 1828 roku w Skierbieszowie[1933].
- Karolina, 1832-. Urodziła się 26 stycznia 1832 roku w Skierbieszowie[1934].

2.1109. Dobrycz Teodor, 1804-, inspektor szkolny

Urodził się w 1804 roku (około).

Inspektor Szkoły Obwodowej w Hrubieszowie (-1842-)[1935].

2.1110. Dobryłowski *Zenobiusz*, prezes Towarzystwa Rolniczego Hrubieszowskiego

Rosjanin. Prezes, drugi z kolei, po odwołaniu dziedzicznego prezesa Gustawa Teodora Stanisława Grotthusa, Towarzystwa Rolniczego Hrubieszowskiego (*1886*-ok. 15.05.1908)[1936].

2.1111. Dobrzański Edward, 1818-1893, leśniczy w Gdeszynie

[1926] APL APRStaryZamość, sygn. 35/1925/0/2.3/50, k. 3/66.
[1927] APL APGŚwidniki, sygn. 35/2146/0/2.3/65, k. 10/20; APL APGŚwidniki, sygn. 35/2146/0/2.4/7, k. 37/2; APL APGŚwidniki, sygn. 35/2146/0/2.4/21, k. 8/16.
[1928] APPrzemyśl APRWaręż, sygn. 55/2436/0/-/88, k. 9.
[1929] APPrzemyśl APRWaręż, sygn. 55/2436/0/-/88, k. 24.
[1930] APPrzemyśl APRWaręż, sygn. 55/2436/0/-/88, k. 9, 24.
[1931] APL APRSkierbieszów, sygn. 35/1921/0/2.1/2, k. 72/23, 154/47.
[1932] APL APRSkierbieszów, sygn. 35/1921/0/2.1/2, k. 210/14.
[1933] APL APRSkierbieszów, sygn. 35/1921/0/2.1/2, k. 72/23.
[1934] APL APRSkierbieszów, sygn. 35/1921/0/2.1/2, k. 210/14.
[1935] APL APGŚlipcze, sygn. 35/2144/0/2.4/41, k. 41/5.
[1936] Gśw 1908, Nr 1428, s. 1.

Przy wykorzystywaniu proszę podawać: Kulik Renata, Kulik Henryk, „Grabowiecki Słownik Biograficzny", Instytut Historii im. Wojtka Kulika, https://rodzinakulik.eu/, v. 04.08.2024

Urodził się w 1818 roku (około) w Wożuczynie, syn Franciszka i Anieli z *Panasiewiczów* małżonków Dobrzańskich.

Zastępca wójta gminy Nabróż (-1862-). Rządca dóbr Nabróż (-1862-01.01.1863-). Zastępca wójta gminy Łaszczów (-1863-). Leśniczy w Gdeszynie (-1870-). Oficjalista, mieszkał w Hrubieszowie (-29.08.1893)[1937].

Zmarł, w wieku 74 lat-wg aktu zgonu, 29 sierpnia 1893 roku w Hrubieszowie. Pozostawił żonę.

Żona: Justyna z Turczyńskich. Dobrzańska Justyna z Turczyńskich.

Dzieci:

- Rozalia, 1862-. Urodziła się 4 września 1862 roku w Nabrożu.
- Ewa, 1863-1870. Zmarła, w wieku 7 lat, 15 lipca 1870 roku w Gdeszynie.[1938]

2.1112. Dobrzański Edward, 1821-, zastępca wójta gminy Nabróż

Urodził się w 1821 roku (około).

Żona: Antonina. Urodziła się w 1840 roku (około).

Dzieci:

- Marianna Gustawa, 1862-. Urodziła się 22 kwietnia 1862 roku w Wereszynie (parafia r.l. Nabróż).

2.1113. Dobrzański Edward, 1820-, ekonom dóbr Cześniki

Urodził się w 1820 roku (około)[1939].

Ekonom dóbr Cześniki (-1851-).

Żona: Ewa ze Stapczyńskich. Urodziła się w 1826 roku (około).

Dzieci:

- Bogumił Wacław, 18510. Urodził się 3 czerwca 1851 roku w Cześnikach (parafia r.l. Dub). Rodzicami chrzestnymi byli: Szymon Ambroziewicz i Teresa Ambroziewicz.

2.1114. Dobrzański Edward, rządca dóbr Trzeszczany

Rządca dóbr Trzeszczany (-1876-)[1940].

2.1115. Dobrzański Franciszek, 1783-, leśniczy dóbr Wożuczyn

Urodził się w 1783 roku (około). Mieszkał w Kraczewie

Leśniczy dóbr Dzierążnia (-1812-)[1941]. Leśniczy dóbr Wożuczyn/Kraczew (-1834-1840-)[1942].

Żona: Aniela z Panasińskich. Urodziła się w 1800 roku (około).

Dzieci:

- Ludwika, 1820-. Patrz hasło: Popławska Ludwika z Dobrzańskich.
- Antonina, 1838-. Urodziła się 11 czerwca 1838 roku we wsi Kraczew (parafia r.l. Wożuczyn)[1943].
- Ignacy Władysław, 1840-. Urodził się 22 lipca 1840 roku we wsi Kraczew (parafia r.l.

[1937] APL APRNabróż, sygn. 35/1883/0/2.4/55, k. 4/5; APL APRNabróż, sygn. 35/1883/0/2.4/56, k. 71/1; APL APRG, sygn. 35/1824/0/2.4/68, k. 202/84; APL APRHrubieszów, sygn. 88/612/0/-/18, k. 87/44.
[1938] APL APRG, sygn. 35/1824/0/2.4/68, k. 202/84.
[1939] APL APRDub, sygn. 35/1812/0/2.4/75, k. 13/50.
[1940] APZ APRTrzeszczany, sygn. 88/640/0/-/2, k. 33/61.
[1941] APL APRDzierążnia, sygn. 35/1815/0/1/6, k. 34/52.
[1942] APL APRWożuczyn, sygn. 35/1961/0/2.4/32, k. 18/47; APL APRWożuczyn, sygn. 35/1961/0/2.4/27, k. 8/24
[1943] APL APRWożuczyn, sygn. 35/1961/0/2.4/30, k. 18/46.

Instytut Historii im. Woj

Wożuczyn)[1944].

2.1116. Dobrzański Jan, dziedzic dóbr Wilkołaz

Dziedzic dóbr Wilkołaz (-1828-)[1945].

2.1117. Dobrzański Józef, 1783-, strażnik leśny w Depułtyczach Leśnych

Urodził się w 1783 roku (około).
Strażnik leśny w Depułtyczach Królewskich (-1827-)[1946].

2.1118. Dobrzański Kasper, „urodzony"

24 czerwca 1710 roku kupuje od Marianny z Baranowskich Sokulskiej jeden półćwiartek z ćwierci pola tzw. „Kozłowskie" (rozpoczynający się od gościńca Zamojskiego a kończącego się na granicy Dańczypola; wraz z łączką dębiną i folwarkiem)[1947].
Wzmiankowany w księgach grodzkich grabowieckich (-1756-)[1948].

2.1119. Dobrzański Konstanty

Podpisał się pod uchwałą zebrania ogólnego Komitetu Ratunkowego Obwodu Hrubieszowskiego z 5 grudnia 1916 roku dotyczącą m.in. natychmiastowego zniesienia granic okupacji i cenzury[1949].

2.1120. Dobrzański Konstanty

Żona: Seweryna z Suroczyńskich.
Dzieci:
- Stefania Franciszka, 1874-1890. Urodziła się w Poturzynie. Zmarła, w wieku 16 lat, w Hrubieszowie (parafia r.l. Hrubieszów). Świadkiem sporządzenia aktu zgonu był Edward Dobrzański (lat 72, urzędnik, Hrubieszów)[1950].

2.1121. Dobrzański Roman, nauczyciel w Grabowcu

2.1122. Dobrzelewska Adelajda Stefania Ludwika Tekla z Wyszyńskich (zwana Adelą), 1814-1845

Herbu Trzywdar. Baronowa. Urodziła się *14 lipca 1914* roku, córka Józefa Tadeusza i Magdaleny z Rastawieckich małżonków Wyszyńskich. Mieszkała we wsi Miętkie (-1835-; gmina Mircze)[1951].
Od jej imienia nadano nazwę jednemu z folwarków w dobrach Miętkie: Adelinki (późniejsza wieś Adelina).
Zmarła, w wieku 33 lat-wg aktu zgonu, 2 grudnia 1845 roku we wsi Miętkie[1952].

[1944] APL APRWożuczyn, sygn. 35/1961/0/2.4/32, k. 18/47.
[1945] APL Chełmicki, akt nr 108 z 1828 roku
[1946] APL APRG, sygn. 35/1824/0/2.4/60, k. 104/212.
[1947] APL AMG, sygn. 35/32/0/-/6, k. 178-180.
[1948] APL AMG, sygn. 35/32/0/-/7, k. 211.
[1949] ZLub 1916, Nr 619, s. 3.
[1950] APZ APRHrubieszów, sygn. 88/612/0/-/15, k. 87/43.
[1951] APL APRNabróż, sygn. 35/1883/0/2.4/28, k. 61/19.
[1952] Informacja Beaty Skawińskiej-Migacz; APL APRNabróż, sygn. 35/1883/0/2.4/38, k. 122/100.

Przy wykorzystywaniu proszę podawać: Kulik Renata, Kulik Henryk, „Grabowiecki Słownik Biograficzny", Instytut Historii im. Wojtka Kulika, https://rodzinakulik.eu/, v. 04.08.2024

Mąż: Robert Aleksander Antoni Dobrzelewski. Ślub odbył się, 2 lipca 1835 roku, w kościele r.l. w Nabrożu. Ślub unieważniono 26 listopada 1841 roku.

2.1123. Dobrzelewska Anna z Markowskich, primo voto Zielonka

Córka Jana Markowskiego[1953].

Otrzymała w spadku po ojcu dobra Pogorzelisko (tzw. Ruda Magierowska; współcześnie Ukraina, obwód lwowski, rejon żółkiewski), które sprzedała szwagrowi Jakubowi Głogowskiemu (31.01.1790).

Dzierżawca dóbr Niemirów (umowa z Józefem Stadnickim z 02.02.1795, rozpoczęcie dzierżawy 11.06.1795)[1954].

Mąż (I): Zielonka.

Dzieci:

- Teofila.
- Henryk.

Mąż (II): Wojciech Dobrzelewski. Patrz hasło: Dobrzelewski Wojciech. Separacja. Ugoda – 3 marca 1806 roku we Lwowie.

2.1124. Dobrzelewska Eleonora z Domańskich, 1858-

Urodziła się w 24 maja 1858 roku w Warszawie, córka Faustyna (ur. ok. 1828) i Agaty ze Szczepieniów (ur. ok. 1828) małżonków Domańskich[1955].

Mąż: Leonard Dionizy Dobrzelewski. Patrz hasło: Dobrzelewski Leonard Dionizy. Ślub odbył się, 23 lutego 1888 roku, w kościele r.l. Narodzenia NMP w Warszawie (Leszno)[1956].

2.1125. Dobrzelewska Helena z Olszewskich, 1851-1932

Urodziła się w 1851 roku (około) w Lublinie, córka Stanisława i Józefy z Jaworskich małżonków Olszewskich. Mieszkała w Czechówce (-1871-), Lublinie (-13.02.1932)[1957].

Zmarła, w wieku 81 lat, jako wdowa, 13 lutego 1932 roku w Lublinie (przynależna do gminy Markuszów).

Mąż: Piotr Stanisław Marcin. Patrz hasło: Dobrzelewski Piotr Stanisław Marcin. Ślub odbył się, 19 lutego 1871 roku, w kościele r.l. w Bychawie.

2.1126. Dobrzelewska Józefa z Chmielewskich, 1890-

Urodziła się 1890 roku (około) w Warszawie (parafia św. Andrzeja), córka Józefa i Konstancji ze Skupieniów małżonków Chmielewskich. Mieszkała we wsi *Czyste*, przy matce (-1912-)[1958].

Mąż: Edmund Stanisław Dobrzelewski. Patrz hasło: Dobrzelewski Edmund Stanisław. Ślub odbył się, 26 grudnia 1912 roku, w kościele r.l. św. Stanisława w Warszawie (Wola).

2.1127. Dobrzelewska Karolina z Ziemborowskich, 1824-1893

Urodziła się 3 listopada 1824 roku w Zamościu, córka Mikołaja i Franciszki z

[1953] Informacja Beaty Skawińskiej-Migacz; LNNB, fond 141, opis 2, sygn. 145, k. 3.
[1954] LNNB, fond 141, opis 2, sygn. 145, k. 2, 3
[1955] APW APRW-wa_NawiedzeniaNMP, sygn. 72/160/0/-/29, k. 239/478.
[1956] APW APRW-wa_NMP/Leszno, sygn. 72/1217/0/-/26, k. 35/68.
[1957] Informacja Beaty Skawińskiej-Migacz; APRLublinJana, Akta zgonów, 1927-1933, k. 232/50; APRBychawa, Akta małżeństw, 1862-1902, k. 189/17.
[1958] APRW-wa_św_Stanisława/Wola.

Przy wykorzystywaniu proszę podawać: Kulik Renata, Kulik Henryk, „Grabowiecki Słownik Biograficzny", Instytut Historii im. Wojtka Kulika, https://rodzinakulik.eu/, v. 04.08.2024

Dobrzelewskich Ziemborowskich. Rodzicami chrzestnymi byli: Stanisław Brzyski (podpułkownik) i Marianna *Rogalska*[1959].

Matka chrzestna Feliksy Anieli Radomskiej (1850), Roberta Hieronima Dobrzelewskiego (1851), Zofii Petroneli Zbyszewskiej (1859).

Zmarła 13 października 1893 roku w Niewirkowie (parafia r.l. Dub). Pozostawiła męża Roberta[1960].

Mąż: Robert Aleksander Antoni Dobrzelewski. Patrz hasło: Dobrzelewski Robert Aleksander Antoni.

2.1128. Dobrzelewska Ludwika Karolina z Płaczkowskich, 1847-1882

Urodziła się w 1847 roku (około) we Włocławku, córka Aleksandra (mieszkającego w Aleksandrowie, -1872-) i Marianny z Niepiórkowskich/Piórkowskich małżonków Płaczkowskich. Mieszkała w Warszawie (-1872-)[1961].

Zmarła, w wieku 35 lat, 28 lutego 1882 roku w Lublinie. Pozostawiła męża.

Mąż: Leonard Dionizy Dobrzelewski. Patrz hasło: Dobrzelewski Leonard Dionizy Dobrzelewski. Ślub odbył się, 20 maja 1872 roku, w kościele r.l. Przemienienia Pańskiego w Warszawie.

2.1129. Dobrzelewska Marcella Paulina z Jarosiewiczów, 1826-1858

Urodziła się 15 marca 1826 roku w Żdanowie (parafia r.g. Lipsko/Żdanów), córka Onufrego i Karoliny z Nowakowskich małżonków Jarosiewiczów (podczas chrztu otrzymała imię Marcella, zapewne istnieje jeszcze jeden akt chrztu). Rodzicami chrzestnymi byli: Józef Horodyński (lat 36, adiunkt gminy Lipsko) i Antonina Katonowa. Mieszkała w Rudniku (-1848-), Tomaszowie Lubelskim (-04.11.1858)[1962].

Zmarła 4 listopada 1858 roku w Tomaszowie Lubelskim. Pozostawiła męża.

Mąż: Ignacy Jakub Dobrzelewski. Patrz hasło: Dobrzelewski Ignacy Jakub. Ślub odbył się, 20 czerwca 1848 roku, w kościele r.l. Płonka.

2.1130. Dobrzelewska Salomea z Głogowskich, 1770-1824, dziedziczka dóbr Siemnice

Urodziła się w 1770 roku (około), córka Franciszka i Barbary z Zapłatyńskich małżonków Głogowskich.

Dziedziczka dóbr Siemnice (-18.04.1824)[1963].

19 stycznia 1814 roku otrzymuje od braci (Ignacego Kajetana i Jana) w ramach posagu, o odebrania od Zuzanny z Jełowickich Tarnowskiej 500 czerwonych złotych. 19 maja 1816 roku Feliks Tarnowski (syn Zuzanny) dokonuje spłaty[1964].

Zmarła, jako wdowa, w wieku 54 lat, 18 kwietnia 1824 roku w Siemnicach (parafia r.l. Wożuczyn).

Mąż: Wojciech Dobrzelewski. Patrz hasło: Dobrzelewski Wojciech.

[1959] Informacja Beaty Skawińskiej-Migacz; APL APRZamość, sygn. 35/1964/0/2.4/88, k. 76/232; APL APRDub, sygn. 35/1812/0/2.4/68, k. 9/30; APL APRDub, sygn. 35/1812/0/2.4/74, k. 21/63.
[1960] APZ APRDub, sygn. 88/603/0/-/18, k. 72/40.
[1961] Informacja Beaty Skawińskiej-Migacz; APW APRW-wa_PrzeP, sygn. 72/1216/0/-/5, k. 91/41; APL APRLublinJana, sygn. 35/1859/0/2.4/65, k. 374/93.
[1962] APL APGLipsko, 35/2050/0/2.4/45, k. 4/11; APL APRPłonka, sygn. 35/1898/0/2.4/69, k. 34/17; APL APRTomaszówL, sygn. 35/1937/0/2.4/91, k. 178/142.
[1963] APL APRNabróż, sygn. 35/1883/0/2.4/28, k. 61/19; APL APRWożuczyn, sygn. 35/1961/0/1/17, k. 95/5.
[1964] APL Chełmicki, akt nr 420 z 1843 roku (dzięki pomocy Beaty Skawińskiej-Migacz).

Przy wykorzystywaniu proszę podawać: Kulik Renata, Kulik Henryk, „Grabowiecki Słownik Biograficzny", Instytut Historii im. Wojtka Kulika, https://rodzinakulik.eu/, v. 04.08.2024

2.1131. Dobrzelewska Waleria Zenobia z Męcińskich, 1813-1877

Herbu Poraj. Z Kurozwęk. Urodziła się w 31 października 1813 roku w Lublinie (w domu Józefa Dütza, na Krakowskim Przedmieściu), córka Jana Nepomucena i Antoniny z Kunickich małżonków Męcińskich. Świadkami sporządzenia aktu urodzenia byli: Zygmunt Zbyszewski (kasjer powiatu chełmskiego), Franciszek Smorczewski (sędzia pokoju powiatu chełmskiego). Mieszkała w Łowczy (-1835-)[1965].

Matka chrzestna Mirona Władysława Sajkiewicza (1845), syna ks. Józefa Sajkiewicz proboszcza parafii r.g. Klątwy[1966].

Zmarła, jako wdowa, 21 września 1887 roku w Lublinie.

Mąż: Wincenty Paweł Dobrzelewski. Patrz hasło: Dobrzelewski Wincenty Paweł. Ślub odbył się, 11 sierpnia 1835 roku, w parafii r.l. w Sawinie. Świadkami ślubu byli: Wojciech Kunicki (lat 55), Marek Kunicki (lat 36).

2.1132. Dobrzelewski Adam

Ojciec chrzestny Wincentego Wojciecha Siekirzyńskiego (Jarosławiec, parafia r.l. Uchanie, 1798)[1967].

2.1133. Dobrzelewski Edmund Stanisław, 1891-

Urodził się 1891 roku (około) we wsi *Pniewniki*, syn Leonarda Dionizego i Eleonory z Domańskich małżonków Dobrzelewskich[1968].

Kontroler w Warszawie (-1912-).

Żona: Józefa z Chmielewskich. Patrz hasło: Dobrzelewska Józefa z Chmielewskich.

2.1134. Dobrzelewski Ignacy Jakub, 1801-1864

Herbu Poraj. Urodził się w 1801 roku (około) we wsi Siemnice, syn Wojciecha i Anny z Markowskich małżonków Dobrzelewskich. Mieszkał w Siemnicach (-1824-1826-), Tyszowcach (-1844-1858-)[1969].

23 stycznia 1827 roku została spłacona suma, zapisana na dobrach Dub, dla rodzeństwa Franciszki (po mężu Ziemborowskiej), Ignacego i Józefa Dobrzelewskich[1970].

Decyzją Rady Stanu Królestwa Polskiego z dnia 17 września 1841 roku został uznany za szlachcica dziedzicznego (herbu Poraj), który nabył ten tytuł przed ogłoszeniem prawa o szlachectwie[1971].

Dziedzic dóbr Siemnice (-1822-09.01.1864; parafia r.l. Wożuczyn)[1972].

Dzierżawca części dóbr Maszów (-1849-1850-)[1973]. Kapitalista w Tomaszowie

---

[1965] Informacja Beaty Skawińskiej-Migacz; APL APRSawin, sygn. 35/1917/0/2.4/105, k. 14/13; APL APRLublinMichała, sygn. 35/1858/0/1/10, k. 164/255; APL APRWożuczyn, sygn. 35/1961/0/2.4/66, k. 12/29, APL APRWożuczyn, sygn. 35/1961/0/2.4/33, k. 68/24; APL APRLublinJana, sygn. 35/1859/0/2.4/70, k. 239/232.
[1966] APL APGKlątwy, sygn. 35/2019/0/2.4/20, k. 13/21.
[1967] APRUchanie, sygn. 35/106/49/-/4, k. 184.
[1968] APRW-wa_św_Stanisława/Wola.
[1969] Informacja Beaty Skawińskiej-Migacz; APL DeputacjaSGL, sygn. 35/233/0/-/118, k. 4; APL APRPłonka, sygn. 35/1898/0/2.4/69, k. 34/17; APL APRDub, sygn. 35/1812/0/2.4/68, k. 44/5.
[1970] APL TKZLublin, sygn. 35/650/0/1/46, k. 25, 26.
[1971] APL DeputacjaSGL, sygn. 35/233/0/-/118, k. 4.
[1972] APL APRWożuczyn, sygn. 35/1961/0/2.4/19, k. 28/47; APL APRDub, sygn. 35/1812/0/2.4/88, k. 63/81.
[1973] Informacja Beaty Skawińskiej-Migacz; APL APRPłonka, sygn. 35/1898/0/2.4/70, k. 12/37; APL APRPłonka, sygn. 35/1898/0/2.4/71, k. 27/93.

Przy wykorzystywaniu proszę podawać: Kulik Renata, Kulik Henryk, „Grabowiecki Słownik Biograficzny", Instytut Historii im. Wojtka Kulika, https://rodzinakulik.eu/, v. 04.08.2024

Lubelskim (-1858-)[1974].

Świadek sporządzenia aktu zgonu Tekli z Głogowskich Liniewskiej (1822)[1975].

Zmarł, w wieku 65 lat, jako wdowiec, 9 stycznia 1864 roku w Niewirkowie, gdzie tymczasowo przebywał[1976].

Żona: Marcella Paulina z Jarosiewiczów. Patrz hasło: Dobrzelewska Marcella Paulina z Jarosiewiczów.

Dzieci:

- Leonard Dionizy, 1849-. Patrz hasło: Dobrzelewski Leonard Dionizy.
- Maria Marcella, 1850-. Urodziła się 24 października 1850 roku we wsi Maszów (parafia r.l. Płonka). Rodzicami chrzestnymi byli: Klemens Skawiński (dziedzic dóbr Borów) i Waleria Dobrzelewska (ze wsi Honiatyczki)[1977].

2.1135. Dobrzelewski Józef Szczęsny, 1802-

Herbu Poraj. Urodził się w 1802 roku (około) w Siemnicach, syn Wojciecha i Anny z Markowskich małżonków Dobrzelewskich. Mieszkał we Wronowicach (-1840), w Karczmiskach (-1840-), Tyszowcach (-1844-1847-)[1978].

Podporucznik 2. Pułku Strzelców Pieszych (-1827-; konsystujący w Zamościu)[1979].

23 stycznia 1827 roku została spłacona suma, zapisana na dobrach Dub, dla rodzeństwa Franciszki (po mężu Ziemborowskiej), Ignacego i Józefa Dobrzelewskich[1980].

Dzierżawca dóbr Wronowice (-1840-; gmina Werbkowice)[1981]. Dziedzic dóbr Honiatyczki (-1844-1849-). Dzierżawca dóbr starostwa kazimierskiego (-1840-), Tyszowce (-1844-1849-), Księżpol (-1850-).

Decyzją Rady Stanu Królestwa Polskiego z dnia 17 września 1841 roku został uznany za szlachcica dziedzicznego (herbu Poraj), który nabył ten tytuł przed ogłoszeniem prawa o szlachectwie[1982].

Żona: Marcella z Turczyńskich.

Dzieci:

- Marcella, *1829*-. Patrz hasło: Skawińska Marcella z Dobrzelewskich.
- Joanna, *1836*-. Patrz hasło: Skawińska Joanna z Dobrzelewskich.

Żona (II): Waleria z Popławskich. Patrz hasło: Ziemborowska Waleria z Popławskich, primo voto Dobrzelewska

Dzieci:

- Helena Maria Ludwika, 1841-. Patrz hasło: Garszyńska Helena Maria Ludwika z Dobrzelewskich.
- Aleksander Wiktoryn Roman, 1844-. Urodził się 5 marca 1844 roku w Tyszowcach. Rodzicami chrzestnymi byli: Julian Trębiński (dzierżawca wsi Wronowice) i Helena Popławska[1983].
- Henryka Agnieszka, 1846-. Urodziła się 20 września 1846 roku w Tyszowcach.

[1974] APL APRTomaszówL, sygn. 35/1937/0/2.4/91, k. 178/142.
[1975] APL APRKrasnobród, sygn. 35/1848/0/1/82, k. 81/137.
[1976] APL APRDub, sygn. 35/1812/0/2.4/88, k. 63/81.
[1977] Informacja Beaty Skawińskiej-Migacz; APL APRPłonka, sygn. 35/1898/0/2.4/71, k. 27/93.
[1978] Informacja Beaty Skawińskiej-Migacz; APL DeputacjaSGL, sygn. 35/233/0/-/118, k. 4; APL APRDub, sygn. 35/1812/0/2.4/68, k. 9/30; APL APRTyszowce, sygn. 35/1945/0/2.4/41, k. 3/5; APL APRTyszowce, sygn. 35/1945/0/2.4/44, k. 1/1; APL APRTyszowce, sygn. 35/1945/0/2.4/35, k. 73/7. APL APRTyszowce, sygn. 35/1945/0/2.4/57, k. 51/1; APL APGWakijów, sygn. 35/2168/0/2.4/21, k. 4/5.
[1979] APL APRZamość, sygn. 35/1964/0/2.4/88, k. 76/232.
[1980] APL TKZLublin, sygn. 35/650/0/1/46, k. 25, 26.
[1981] APL APGWakijów, sygn. 35/2168/0/2.4/14, k. 14/32.
[1982] APL DeputacjaSGL, sygn. 35/233/0/-/118, k. 4.
[1983] APL APRTyszowce, sygn. 35/1945/0/2.4/39, k. 7/14.

Przy wykorzystywaniu proszę podawać: Kulik Renata, Kulik Henryk, „Grabowiecki Słownik Biograficzny", Instytut Historii im. Wojtka Kulika, https://rodzinakulik.eu/, v. 04.08.2024

Rodzicami chrzestnymi byli: Robert Dobrzelewski i Elżbieta Ziemborowska[1984].

2.1136. Dobrzelewski Leonard Dionizy, 1849-

Urodził się 8 kwietnia 1849 roku we wsi Maszów (parafia r.l. Płonka), syn Ignacego Jakuba i Marcelli Pauliny (w tej kolejności podano imiona) z Jarosiewiczów małżonków Dobrzelewskich. Mieszkał we wsi Białka (-1872-; pow. krasnostawski)[1985].

Żona (I): Ludwika Karolina z Płaczkowskich. Urodziła się, córka Aleksandra i Marianny z Niepiórkowskich małżonków Płaczkowskich[1986].

Żona (II): Eleonora z Domańskich. Ślub odbył się, 23 lutego 1888 roku, w kościele r.l. Narodzenia NMP w Warszawie (Leszno)[1987].

Dzieci:

- Edmund Stanisław. Patrz hasło: Dobrzelewski Edmund Stanisław.

2.1137. Dobrzelewski Robert Aleksander Antoni, 1812-, kolator cerkwi Horyszów Polski

Herbu Poraj. Urodził się 28 marca 1812 roku w miejscowości Siemnice, syn Wojciecha i Salomei z Głogowskich małżonków Dobrzelewskich dziedziców dóbr Siemnice[1988]. Mieszkał w Niewirkowie (-1847-), Lublinie (-1874-1879-), Niewirkowie (-04.10.1895; przy córce). Właściciel domu w Lublinie (-1874-)[1989].

Decyzją Rady Stanu Królestwa Polskiego z dnia 17 września 1841 roku został uznany za szlachcica dziedzicznego (herbu Poraj), który nabył ten tytuł przed ogłoszeniem prawa o szlachectwie[1990].

Kolator cerkwi r.g. Horyszów Polski (-1842-)[1991].

Dzierżawca dóbr Niewirków (-1835-1836-)[1992].

Dziedzic dóbr Niewirków (-1839-1864-; przed 1865 rokiem przekazał majątek córce Ewie)[1993].

Uruchomił fabrykę araku w Niewirkowie (1847)[1994].

Świadek sporządzenia aktu zgonu Ignacego Głogowskiego (1847), Ksawery z Zielińskich Głogowskiej (1872, Lublin), Zygmunta Głogowskiego (1882, Lublin), Stanisława Głogowskiego (1879, Lublin), Ignacego Dobrzelewskiego (1864; Niewirków).

Ojciec chrzestny Feliksy Anieli Radomskiej (1850), Sylwestra Jana Nepomucena Dobrzańskiego (1861).

Świadek ślubu Leopolda Malinowskiego z Eleonorą z Krasińskich[1995].

Zmarł, jako wdowiec, 4 października 1895 roku w Niewirkowie[1996].

[1984] APL APRTyszowce, sygn. 35/1945/0/2.4/41, k. 3/5.
[1985] Informacja Beaty Skawińskiej-Migacz; APL APRPłonka, sygn. 35/1898/0/2.4/70, k. 12/37.
[1986] APW APRW-wa_PrzeP, sygn. 72/1216/0/-/5, k. 91/41.
[1987] APW APRW-wa_NMP/Leszno, sygn. 72/1217/0/-/26, k. 35/68.
[1988] APL APRWożuczyn, sygn. 35/1961/0/1/5, k. 11/28; APL APRNabróż, sygn. 35/1883/0/2.4/28, k. 61/19; Informacja Beaty Skawińskiej-Migacz; APL DeputacjaSGL, sygn. 35/233/0/-/118, k. 4.
[1989] APL APRLublinJana, sygn. 35/1859/0/2.4/57, k. 307/395; APL APRDub, sygn. 35/1812/0/2.4/71, k. 90/35.
[1990] APL DeputacjaSGL, sygn. 35/233/0/-/118, k. 4.
[1991] APL ChKG, O diakach, śpiewakach i bractwach, sygn. 35/95/0/14/1167, k. 264; APL APRDub, sygn. 35/1812/0/2.4/60, k. 14/36.
[1992] APL APRNabróż, sygn. 35/1883/0/2.4/28, k. 61/19.
[1993] APL APRTyszowce, sygn. 35/1945/0/2.4/44, k. 1/1; APL APRTyszowce, sygn. 35/1945/0/2.4/57, k. 51/1; APL APRWożuczyn, sygn. 35/1961/0/2.4/33, k. 15/37; APL APRTyszowce, sygn. 35/1945/0/2.4/35, k. 73/7; APL APRDub, sygn. 35/1812/0/2.4/63, k. 18/54; APL APRDub, sygn. 35/1812/0/2.4/85, k. 1/1; APL APRDub, sygn. 35/1812/0/2.4/74, k. 21/63; APL APRDub, sygn. 35/1812/0/2.4/88, k. 63/81.
[1994] Warszawska Gazeta Policyjna 1847, Nr 354, s. 2; źródło wskazała Beata Skawińska-Migacz.
[1995] APL APRDub, sygn. 35/1812/0/2.4/78, k. 20/6.
[1996] APZ APRDub, sygn. 88/603/0/-/20, k. 94/76.

Instytut Historii im. Woj

Żona (I): Adelajda Stefania Ludwika Tekla z Wyszyńskich. Patrz hasło: Dobrzelewska Adelajda Stefania Ludwika Tekla z Wyszyńskich.
Dzieci:
- martwo urodzone, 19 maja 1836 roku w Niewirkowie[1997].

Żona (II): Karolina z Ziemborowskich. Patrz hasło: Dobrzelewska Karolina z Ziemborowskich.
Dzieci:
- Ewa Ignacja Franciszka (zwana Ignacją), 1844-1904. Patrz hasło: Sierakowska Ewa Ignacja Franciszka z Dobrzelewskich.
- Wincenty Daniel, 1849-1852. Urodził się 3 stycznia 1849 w Niewirkowie (parafia r.l. Dub). Świadkami sporządzenia aktu urodzenia byli Jan Męciński (hrabia, lat 72) i Wincenty Paweł Dobrzelewski. Zmarł 13 kwietnia 1852 roku w Niewirkowie[1998].

2.1138. Dobrzelewski Robert Hieronim, 1851-

Urodził się 25 września 1851 roku w Dubie (parafia r.l. Dub), syn Wincentego Pawła i Walerii z Męcińskich małżonków Dobrzelewskich. Rodzicami chrzestnymi byli: Jan Wydżga i Karolina Dobrzelewska, Stanisław Głogowski i Wiktoria Dobrzelewska, Apolinary Ziemborowski i Ksawera Głogowska oraz Alfred Majewski i Tekla Popiel[1999].

2.1139. Dobrzelewski Piotr Stanisław Marian /zwany Stanisławem/, 1848-1896, dziedzic dóbr Markuszów

Urodził się w 1848 roku (około) w Dubie, syn Wincentego Pawła i Walerii z Męcińskich małżonków Dobrzelewskich. Mieszkał w Lublinie (-1871-)[2000].

Dziedzic dóbr Markuszów (-1880-10.08.1896; parafia r.l. Markuszów).

Zmarł, w wieku 48 lat-wg aktu zgonu, 10 sierpnia 1896 roku w Markuszowie. Pozostawił żonę Helenę z Olszewskich. Pochowany na cmentarzu w Lublinie, przy ulicy Lipowej.

Żona: Helena z Olszewskich. Patrz hasło: Dobrzelewska Helena z Olszewskich.
Dzieci:
- Maria Katarzyna, 1872-. Urodziła się 23 marca 1872 roku w Lublinie (parafia r.l. św. Jana w Lublinie)[2001].
- Zofia, 1878-. Urodziła się 16 kwietnia 1878 roku w folwarku Markuszów (parafia r.l. Markuszów)[2002].

2.1140. Dobrzelewski Wojciech, 1768-1814, dziedzic dóbr Siemnice

Herbu Poraj. Urodził się w 1768 roku (około) we wsi Siemnice. Rotmistrz wojsk koronnych.

Dziedzic dóbr Siemnice (-1804-14.06.1814; parafia r.l. Wożuczyn)[2003].

Posesor dóbr Franciszka Głogowskiego, tj. dóbr Borki (1791-1794; cyrkuł żółkiewski),

---

[1997] APL APRDub, sygn. 35/1812/0/2.4/60, k. 14/36.
[1998] APL APRDub, sygn. 35/1812/0/2.4/73, k. 1/1.
[1999] APL APRDub, sygn. 35/1812/0/2.4/75, k. 28/29; Informacja Beaty Skawińskiej-Migacz.
[2000] APRBychawa, Akta małżeństw, 1862-1902, k. 189/17; APL APRMarkuszów, sygn. 35/1875/0/2.4/76, k. 14/29; APL APRMarkuszów, 35/1875/0/2.4/92, k. 135/58; Ostrołęcki, s. 75.
[2001] Informacja Beaty Skawińskiej-Migacz; APL APRLublinJana, sygn. 35/1859/0/2.4/55, k. 33/119.
[2002] APL APRMarkuszów, sygn. 35/1875/0/2.4/76, k. 14/29.
[2003] APL APRNabróż, sygn. 35/1883/0/2.4/28, k. 61/19; Informacja Beaty Skawińskiej-Migacz; APL APRWożuczyn, sygn. 35/1961/0/1/7, k. 115/26; APL APRWożuczyn, sygn. 35/1961/0/1/5, k. 11/28; APL APRKomarów, sygn. 35/106/13/-/4, k. 124; LNNB, fond 141, opis 2, sygn. 145, k. 15.

Przy wykorzystywaniu proszę podawać: Kulik Renata, Kulik Henryk, „Grabowiecki Słownik Biograficzny", Instytut Historii im. Wojtka Kulika, https://rodzinakulik.eu/, v. 04.08.2024

Magierów (część miasta), *Ruda* (1791-1794; cyrkuł żółkiewski)[2004].

Dobra Siemnice, na podstawie decyzji rady familijnej, zostały wystawione do licytacji na trzyletnią dzierżawę (28.06.1827-28.06.1830). Opiekunem małoletnich dzieci: Wincentego i Roberta był Ignacy Głogowski[2005].

Świadek sporządzenia aktu ślubu Antoniego Wincentego Malinowskiego z Urszulą z Matczyńskich Palkiewicz (1814)[2006].

Zmarł, w wieku 46 lat, 14 czerwca 1814 roku w Siemnicach (parafia r.l. Wożuczyn). Pozostawił żonę Salomeę z Głogowskich. Świadkami sporządzenia aktu zgonu byli: Jan Głogowski (lat 40, łowczy bełski, zam. Siemnice) i Teodor Ulicki (lat 50, zam. Siemnice).

Żona (I): Anna z Markowskich, primo voto Zielonka. Patrz hasło: Dobrzelewska Anna z Markowskich, primo voto Zielonka.

Dzieci:

- Franciszka, 1801-1874. Patrz hasło: Ziemborowska Franciszka z Dobrzelewskich.
- Ignacy Jakub, *1802*-. Patrz hasło: Dobrzelewski Ignacy Jakub.
- Józef Szczęsny, *1802*-. Patrz hasło: Dobrzelewski Józef Szczęsny.

Żona (II): Salomea z Głogowskich. Patrz hasło: Dobrzelewska Salomea z Głogowskich.

Dzieci:

- Wincenty Paweł, 1811-1877. Patrz hasło: Dobrzelewski Wincenty Paweł.
- Robert Aleksander Antoni, 1812-. Patrzy hasło: Dobrzelewski Robert Aleksander Antoni.

2.1141. Dobrzelewski Wincenty Paweł, 1811-1877, właściciel dóbr Siemnice, Dub, Markuszów

Herbu Poraj. Urodził się w 1811 roku, syn Wojciecha i Salomei z Głogowskich małżonków Dobrzelewskich[2007].

Decyzją Rady Stanu Królestwa Polskiego z dnia 17 września 1841 roku został uznany za szlachcica dziedzicznego (herbu Poraj), który nabył ten tytuł przed ogłoszeniem prawa o szlachectwie[2008].

Świadek sporządzenia aktu zgonu Ignacego Głogowskiego (1847), Piotra Modesta Franciszka Ignacego Głogowskiego (1857, Lublin) oraz ślubu Antoniego Domańskiego z Kazimierą Kaczkowską (1857).

Dziedzic dóbr Siemnice (-1835-1857-), Dub[2009] (27.04.1844-31.01.1861), Markuszów[2010] (-01.04.1877).

Dobra Dub kupuje, 27 kwietnia 1844 roku, od Michała Głogowskiego, za sumę 320000 złp, plus spłata długu wobec Towarzystwa Kredytowego Ziemskiego w Lublinie (129895 złp) i zobowiązań wobec kościoła w Dubie (13240 złp), czyli łącznie 463125 złp[2011].

31 stycznia 1861 roku sprzedaje dobra Dub Włodzimierzowi Kondratowi Siemiątkowskiemu za 300000 złp[2012].

[2004] LNNB, fond 141, opis 2, sygn. 145, k. 17.
[2005] Informacja Beaty Skawińskiej-Migacz; GW 1827, Nr 150.
[2006] APL APRTomaszówL, sygn. 35/1937/0/1/24, k. 162/10.
[2007] APL APRSawin, sygn. 35/1917/0/2.4/105, k. 14/13; APL APRŁabunie, sygn. 35/1863/0/2.1/53, k. 62/100; APL APRŁabunie, sygn. 35/1863/0/2.1/50, k. 407/103; APL APRWożuczyn, sygn. 35/1961/0/2.4/44, k. 6/10; APL APRLublinJana, sygn. 35/1859/0/2.4/23, k. 185/43; APL APRWożuczyn, sygn. 35/1961/0/2.4/66, k. 12/29; APL APRTyszowce, sygn. 35/1945/0/2.4/46, k. 51/5; APL APRŁabunie, sygn. 35/1863/0/2.1/51, k. 295/116; APL APRDub, sygn. 35/1812/0/2.4/71, k. 90/35; APL APRLublinJana, sygn35/1859/0/2.4/40, k. 191/74; APL APRLublinJana, sygn. 35/1859/0/2.4/40, k. 301/216; Informacja Beaty Skawińskiej-Migacz.
[2008] Informacja Beaty Skawińskiej-Migacz; APL DeputacjaSGL, sygn. 35/233/0/-/118, k. 4.
[2009] APL TKZLublin, sygn. 35/650/0/1/46, k. 1.
[2010] APL APRMarkuszów, sygn. 35/1875/0/2.4/73, k. 89/19.
[2011] APL TKZLublin, sygn. 35/650/0/1/46, k. 2, 3.
[2012] APL TKZLublin, sygn. 35/650/0/1/46, k. 3, 4.

Przy wykorzystywaniu proszę podawać: Kulik Renata, Kulik Henryk, „Grabowiecki Słownik Biograficzny", Instytut Historii im. Wojtka Kulika, https://rodzinakulik.eu/, v. 04.08.2024

Zmarł, w wieku 67 lat-wg aktu zgonu, 1 kwietnia 1877 roku w Markuszowie[2013]. *Pochowany, w rodzinnym grobowcu, na cmentarzu w Lublinie, przy ulicy Lipowej*[2014].

Żona: Waleria Zenobia z Męcińskich. Patrz hasło: Dobrzelewska Waleria Zenobia z Męcińskich.

Dzieci:

- Julia, 1838-1842. Urodziła się w 1838 roku. Zmarła 12 września 1842 roku w Siemnicach (parafia r.l. Wożuczyn).
- Antonina Celestyna Salomea, 1836-. Patrz hasło: Domańska Antonina Celestyna Salomea.
- Antonina Joanna, 1842-. Patrz hasło: Ziemborowska Antonina Joanna z Dobrzelewskich.
- Piotr Stanisław Marian (zwany Stanisławem), 1848-1896. Patrz hasło: Dobrzelewski Piotr Stanisław Marian.
- Robert Hieronim, 1851-. Patrz hasło: Dobrzelewski Robert Hieronim.

2.1142. Dobrzyński Antoni, 1866-, oficjalista w Trzeszczanach

Urodził się w 1866 roku (około).

Oficjalista w Trzeszczanach (-1903-)[2015].

2.1143. Dogiel-Cyryna Domicella ze Skotnickich, primo voto Modrzyńska

Mąż (I): Modrzyński[2016].

Mąż (II): Mikołaj Dogiel-Cyryna. Patrz hasło: Dogiel-Cyryna Mikołaj.

2.1144. Dogiel-Cyryna Franciszek, starosta bobrownicki

Herbu Działosza. Z Łyczkowa. Syn Jerzego i Katarzyny z Cieszkowskich małżonków Dogiel-Cyryna.

Stolnik trembowelski, starosta bobrownicki (-1728-), sędzia ziemski nowogródzki (-1731-). Starosta taborowski (-1768/konsensus królewski)[2017].

Dziedzic dóbr Niskienicze (pow. włodzimierski; współcześnie część miasta Nowowołyńsk, Ukraina).

Żona: Franciszka ze Stoińskich (-1749-). Patrz hasło: Dogiel-Cyryna Franciszka ze Stoińskich.

Dzieci:

- Paweł Antoni. Patrz hasło: Dogiel-Cyryna Paweł Antoni.
- Kazimierz[2018].
- Marianna Apolonia. Patrz hasło: Rzążewska Marianna Apolonia z Dogiel-Cyryna.
- Dorota. Patrz hasło: Liniewska Dorota z Dogiel-Cyryna.

2.1145. Dogiel-Cyryna Franciszka ze Stoińskich

Herbu Janina. Córka Macieja i Apolonii z Hulewiczów (herbu Nowina) małżonków Stoińskich[2019].

[2013] APL APRMarkuszów, sygn. 35/1875/0/2.4/73, k. 89/19.
[2014] Ostrołęcki, s. 75.
[2015] APRG, Księga urodzeń, 1902-1907, k. 78/112.
[2016] Niesiecki T.3, s. 163.
[2017] Boniecki T.3, s. 243; Niesiecki T.3, s. 163-166.
[2018] Boniecki T.3, s. 243; Niesiecki T.3, s. 163-166.
[2019] Boniecki T.3, s. 243; Niesiecki T.3, s. 163-166; LNNB, fond 91, sygn. 50, t. 4, k. 212.

Przy wykorzystywaniu proszę podawać: Kulik Renata, Kulik Henryk, „Grabowiecki Słownik Biograficzny", Instytut Historii im. Wojtka Kulika, https://rodzinakulik.eu/, v. 04.08.2024

Mąż: Franciszek Dogiel-Cyryna (-1749-). Patrz hasło: Dogiel-Cyryna Franciszek.

2.1146. Dogiel-Cyryna Jan

Z Łyczkowa. Herbu Działosza[2020].
Żona: Teodora z Borejków małżonków Dogiel-Cyryna.
Dzieci:
- Jerzy. Patrz hasło: Dogiel-Cyryna Jerzy, stolnik trembowelski.
- Aleksander. Patrz hasło: Dogiel-Cyryna Aleksander.
- Katarzyna Krystyna. Mąż: Leduchowski. Dzieci: Kazimierz, Teresa (mąż: Wyrzykowski)[2021].

2.1147. Dogiel-Cyryna Aleksander

Z Łyczkowa. Herbu Działosza. Syn Jana i Teodory z Borejków małżonków Dogiel-Cyryna.
Żona: Hulanicka[2022].
Dzieci:
- Jan[2023].
- Antoni, w zakonie franciszkanów, prowincjał, doktor teologii[2024].
- Jerzy[2025].
- Petroni, w zakonie dominikanów[2026].
- Marianna. Mąż: Łazarski. Zmarła bezpotomnie[2027].
- Helena. Mąż Hulewicz. Dzieci: Marianna (mąż: Czarniecki)[2028].
- Krystyna. Mąż: Kiliński. Dzieci: Tomasz (zmarł bezpotomnie), Franciszek (pisarz grodzki owrucki), córki (?)[2029].

2.1148. Dogiel-Cyryna Jan, podstoli bracławski

Herbu Działosza. Syn Jerzego i Marianny z Potockich małżonków Dogiel-Cyryna[2030].
Skarbnik trembowelski (-1705-), skarbnik bracławski (-1710-), podstoli bracławski (-1712-), podwojewodzi bracławski (-1715-)
Żona: Krystyna z Więckowskich, córka Franciszka i Jadwigi z Niezabitowskich małżonków Więckowskich[2031].
Dzieci: (Niesiecki, Boniecki – występują różnice).
Żona (II): Marianna z Jaroszewskich.
Dzieci:
- Aniela[2032].

[2020] Niesiecki T.3, s. 163-167.
[2021] Niesiecki T.3, s. 163-167.
[2022] Niesiecki T.3, s. 163-167.
[2023] Niesiecki T.3, s. 163-167.
[2024] Niesiecki T.3, s. 163-167.
[2025] Niesiecki T.3, s. 163-167.
[2026] Niesiecki T.3, s. 163-167.
[2027] Niesiecki T.3, s. 163-167.
[2028] Niesiecki T.3, s. 163-167.
[2029] Niesiecki T.3, s. 163-167.
[2030] Niesiecki T.3, s. 163-167; Boniecki T.3, s. 243.
[2031] Niesiecki T.3, s. 163-167; Boniecki T.3, s. 243.
[2032] Boniecki T.3, s. 243.

Instytut Historii im. Woj

- Marianna. Mąż: Jan Rabczewski[2033].
- Justyna. Mąż: Przyłuski (-1731-)[2034].

2.1149. Dogiel-Cyryna Jerzy, stolnik trembowelski

Z Łyczkowa. Syn Jana i Teodory z Borejków małżonków Dogiel-Cyryna.
Stolnik trembowelski (-1681-). Rotmistrz wojsk pancernych JKM (-1656-)[2035].
Żona (I): Diakowska[2036].

Dzieci:

- Michał. Patrz hasło: Dogiel-Cyryna Michał.
- Marek. Patrz hasło: Dogiel-Cyryna Marek.
- Krystyna. Mąż (I): Michał Daniel Iżycki (dzieci: Konstanty, Józefa, Anna). Mąż (II): Garbowski (dzieci: Franciszek)[2037].
- Teresa. Mąż (I): Winnicki (bezpotomnie). Mąż (II): Stefan Dąbski (dzieci: Magdalena)[2038].
- Marianna Aleksandra. Mąż (I): Aleksander Stępkowski (dzieci: Jan). Mąż (II): Burkacki[2039].
- Anastazja. Mąż (I): Maciej Wojna (dzieci: Stanisław, Marianna, Wojciech). Mąż (II): Samuel Miączyński (dzieci: Barbara, późniejsza żona Rakowskiego)[2040].

Żona (II): Chomentowska. Bezdzietnie[2041].
Żona (III): Dorota Łajszczewska. Bezdzietnie[2042]. /Dorota Anna z Iwanickich, -1706-[2043]/.
Żona (IV): Marianna z Potockich. Patrz hasło: Dogiel-Cyryna Marianna z Potockich.

Dzieci:

- Mikołaj. Patrz hasło: Dogiel-Cyryna Mikołaj.
- Antoni[2044].
- Jerzy. Patrz hasło: Dogiel-Cyryna Jerzy, sędzia włodzimierski
- Jan. Patrz hasło: Dogiel-Cyryna Jan.
- Teofila. Mąż (I): Zieliński. Mąż (II): Promiński, wojski bracławski. Bezpotomna[2045].
- Aleksander. Poległ pod Kaliszem. Bezpotomnie[2046].

Żona (V): Aleksandra Mieszkowska, primo voto Wydżga. Bezdzietnie[2047].

2.1150. Dogiel-Cyryna Jerzy, -1723, sędzia włodzimierski

Herbu Działosza. Syn Jerzego i Marianny z Potockich małżonków Dogiel-Cyryna[2048].
Miecznik, pisarz grodzki winnicki (-1701-), pisarz ziemski bracławski, podstarości

[2033] Boniecki T.3, s. 243.
[2034] Boniecki T.3, s. 243.
[2035] Niesiecki T.3, s. 161-165.
[2036] Niesiecki T.3, s. 162.
[2037] Niesiecki T.3, s. 162.
[2038] Niesiecki T.3, s. 162.
[2039] Niesiecki T.3, s. 162.
[2040] Niesiecki T.3, s. 162; Boniecki T.3, s. 243.
[2041] Niesiecki T.3, s. 162.
[2042] Niesiecki T.3, s. 162.
[2043] LNNB, fond 91, sygn. 50, t.2, k. 66, 68, 233.
[2044] Boniecki T.3, s. 243.
[2045] Boniecki T.3, s. 243; Niesiecki T.3, s. 163-167.
[2046] Niesiecki T.3, s. 163; Boniecki T.3, s. 243.
[2047] Boniecki T.3, s. 243.
[2048] Uruski T.2, s. 341; Niesiecki T.3, s. 163.

Przy wykorzystywaniu proszę podawać: Kulik Renata, Kulik Henryk, „Grabowiecki Słownik Biograficzny", Instytut Historii im. Wojtka Kulika, https://rodzinakulik.eu/, v. 04.08.2024

włodzimierski, sędzia grodzki włodzimierski[2049].

Deputat na trybunał lubelski (1705 – z województwa bracławskiego, 1721 – z woj. czernihowskiego)[2050].

Zmarł w 1723 roku[2051].

Żona (I): Katarzyna z Cieszkowskich. Sędzianka czernihowska.

Dzieci:

- Jakub. Zmarł bezpotomnie[2052].
- Franciszek. Patrz hasło: Dogiel-Cyryna Franciszek.
- Marcjanna. Patrz hasło: Wojna-Orańska Marcjanna z Dogiel-Cyryna.

Żona (II): Dorota z Iwanickich. Bezdzietna.

2.1151. Dogiel-Cyryna Józef Tomasz, starosta niechorowski

Herbu Działosza. Syn Mikołaja i Domicelli ze Skotnickich, primo voto Modrzyńskiej małżonków Dogiel-Cyryna.

Starosta niechorowski (po ojcu; -1717-)[2053].

Żona: Janiszewska.

Dzieci:

- Udalryk. Zmarł bezpotomnie.

2.1152. Dogiel-Cyryna Marek, sędzia

Syn Jerzego i Diakowskiej małżonków Dogiel-Cyryna[2054].

Sędzia, deputat trybunału koronnego z województwa bracławskiego (-1673-).

Żona: Anastazja z Karlińskich.

Dzieci:

- Jerzy[2055].
- Marianna. Mąż (I): Iziernicki. Mąż (II): Podbereski[2056].

2.1153. Dogiel-Cyryna Marianna z Potockich

Herbu Janina[2057].

Mąż: Jerzy Dogiel-Cyryna. Patrz hasło: Dogiel-Cyryna Jerzy.

2.1154. Dogiel-Cyryna Michał, wojski lubecki

Syn Jerzego i Diakowskiej małżonków Dogiel-Cyryna.

Wojski lubecki (woj. bracławskie).

W testamencie z 1698 roku nakazał pochować się w kościele farnym św. Szczepana w Skrzynnie[2058].

Żona: Gembarowska[2059].

[2049] Niesiecki T.3, s. 163; Boniecki T.3, s. 243.
[2050] Niesiecki T.3, s. 163; Boniecki T.3, s. 243.
[2051] Niesiecki T.3, s. 163.
[2052] Niesiecki T.3, s. 163.
[2053] Boniecki T.3, s. 243.
[2054] Niesiecki T.3, s. 162.
[2055] Niesiecki T.3, s. 162.
[2056] Niesiecki T.3, s. 162.
[2057] Niesiecki T.3, s. 163.
[2058] Boniecki T.3, s. 243.
[2059] Niesiecki T.3, s. 162.

Instytut Historii im. Woj

Dzieci:
- Andrzej[2060].
- Marianna. Mąż: Sobieszczański[2061].
- Aleksandra[2062].

2.1155. Dogiel-Cyryna Mikołaj Antoni /Dogil-Cyryna; Dogill Ciryna/, podstarości grabowiecki

Herbu Działosza. Z Łyczkowa. Syn Jerzego i Marianny z Potockich małżonków Dogiel-Cyryna[2063].

Pisarz ziemski bracławski (-1695-1704-), pisarz grodzki owrucki (-1704-), podstarości grabowiecki (-1702-1704-), sędzia grodzki grabowiecki (-1702-1704-), starosta niechorowski (-1702-1717).

Żona: Domicella ze Skotnickich, primo voto Modrzyńska. Patrz hasło: Dogiel-Cyryna Domicella ze Skotnickich, primo voto Modrzyńska

Dzieci:
- Józef Tomasz. Patrz hasło: Dogiel-Cyryna Józef Tomasz.
- Karol. Zmarł bezpotomnie[2064].

2.1156. Dogiel-Cyryna Paweł Antoni, starosta taborowski

Herbu Działosza. Syn Franciszka i Franciszki ze Stoińskich małżonków Dogiel-Cyryna[2065].

Starosta taborowski w guberni wołyńskiej (1768-/konsensus królewski-)[2066].

Dziedzic dóbr *Derzołap* (gub. wołyńska)[2067].

Przed 8 października 1814 roku pożyczył pewną sumę od Antoniego Tarnowskiego. Wyrokiem Sądu Ziemskiego Powiatu Łuckiego z 8 lipca 1824 roku suma została ustalona w wysokości 9574 złp 6 groszy (od sukcesorów Pawła Dogiel-Cyryny na rzecz Jana Tarnowskiego)[2068].

Żona: Katarzyna z Rostkowskich.

2.1157. Dolska Anna z Chodorowskich, primo voto Wiśniowiecka

Dziedziczka dóbr Suchodoły (-1696-)[2069].

Mąż (I): Konstanty Krzysztof Korybut Wiśniowiecki. Wojewoda bełski.

Mąż (II): Jan Dolski. Marszałek wielki litewski.

2.1158. Dolińska Idalia z Niesiołowskich

[2060] Niesiecki T.3, s. 162.
[2061] Niesiecki T.3, s. 162.
[2062] Boniecki T.3, s. 243.
[2063] Uruski T.2, s. 341; Boniecki T.3, s. 243; Niesiecki T.3, s. 163; APL TrybKorKról, sygn. 35/16/0/3.11/480, k. 138-146, 154.
[2064] Boniecki T.3, s. 243; Niesiecki T.3, s. 163.
[2065] Boniecki T.3, s. 243; Niesiecki T.3, s. 163.
[2066] Boniecki T.3, s. 243; Niesiecki T.3, s. 163; APL Chełmicki, akt nr 420 z 1843 roku (dzięki pomocy Beaty Skawińskiej-Migacz).
[2067] APL Chełmicki, akt nr 420 z 1843 roku (dzięki pomocy Beaty Skawińskiej-Migacz).
[2068] APL Chełmicki, akt nr 420 z 1843 roku (dzięki pomocy Beaty Skawińskiej-Migacz).
[2069] Wojewódzka Biblioteka Publiczna im. Hieronima Łopacińskiego w Lublinie, rękopisy, sygn. 1368, k. 1-12 (kopia testamentu, kopie listów króla do wojewody); Testament Marka Matczyńskiego z archiwum Jana Szembeka, Wielkopolska Biblioteka Cyfrowa www.wbc.poznan.pl v. 16.07.2019.

Przy wykorzystywaniu proszę podawać: Kulik Renata, Kulik Henryk, „Grabowiecki Słownik Biograficzny", Instytut Historii im. Wojtka Kulika, https://rodzinakulik.eu/, v. 04.08.2024

2.1159. Dolińska Józefa z Chociszewskich

2.1160. Doliński Aleksander, 1835-, dzierżawca dóbr Czechów

Urodził się w 1835 roku (około).

Dzierżawca dóbr Czechów (-1867-1892-; współcześnie dzielnica Lublina)[2070].

18 marca 1867 roku Stanisław Ratomski wpłacił kaucję dzierżawną dóbr rządowych Czechów za Aleksandra Dolińskiego i ubezpieczył ją na hipotece dóbr *Czechów*[2071].

2.1161. Doliński Emil

2.1162. Doliński Feliks, poseł na Sejm

Poseł na Sejm Królestwa Polskiego z powiatu kraśnickiego województwa lubelskiego (1830-1831)[2072].

2.1163. Doliński Paweł, 1835-, kucharz

Urodził się w 1835 roku.

Kucharz w Dańczypolu (-1859-1860-)[2073].

Żona: Józefa Kasza (?; ur. 1834).

Dzieci:

- Aleksander, 1859-. Urodził się 6 lipca 1859 roku w Dańczypolu.

2.1164. Dołbienko Choma, burmistrz miasta Grabowca

Burmistrz miasta Grabowca (-1620-)[2074].

2.1165. Dołbieńczuk Panko, mieszczanin grabowiecki, darczyńca

Syn Oleszka i Maruszki małżonków Dołbieńczuków[2075].

Zapisał w testamencie, oblatowanym w księgach grodzkich grabowieckich w **1620** roku, ćwierć pola z „osiewkiem" leżącym na gruncie miejskim grabowieckim między polem Chomy Dołbienki a polem Kroczowskiego. W testamencie zobowiązał kolejnych księży aby nie sprzedawali tej ziemi ani nie zastawiali puki będzie istniała cerkiew. Ponadto zobowiązał kolejnych księży do odprawiania, po jego śmierci, trzech mszy św. rocznie za jego duszę i duszę jego ojca Oleszka oraz duszę jego matki Maruszki (raz po niedzieli przewodniej, drugi raz po Świątkach, trzeci raz po święcie świętych Biessrebników/w oryginale Bersrebników/ [św. Kosma i Damian][2076].

2.1166. Domańska Anastazja Józefa z Komendeckich, 1835- /MK/

Urodziła się w 1815 roku w Stefankowicach, córka Józefa i Konstancji z Tatarczyńskich małżonków Komendeckich. Mieszkała w Stefankowicach (-1835-)[2077].

[2070] APL APRLublinJana, sygn. 35/1859/0/2.4/50, k. 322/438; APL TKZLublin, sygn. 35/650/0/1/44, k. 55, 56.
[2071] APL TKZLublin, sygn. 35/650/0/1/44, k. 55, 56.
[2072] Odręczny wykaz posłów i deputowanych na Sejm Królestwa Polskiego w 1830 roku.
[2073] APRG, Księga urodzeń, 1857-1862, k. 220/82, 221/83, 334/98.
[2074] APL ChKG, sygn. 35/95/0/5/107, k. 236, 237.
[2075] APL ChKG, sygn. 35/95/0/5/107, k. 236, 237.
[2076] APL ChKG, sygn. 35/95/0/5/107, k. 236, 237.
[2077] APL APRMoniatycze, sygn. 35/1882/0/2.4/19, k. 37/4.

Instytut Historii im. Wojt

Mąż: Jan Feliks Domański. Patrz hasło: Domański Jan Feliks. Ślub odbył się, 14 czerwca 1835 roku, w kościele r.l. w Moniatyczach.

2.1167. Domańska Antonina Celestyna Salomea z Dobrzelewskich, 1836-

Urodziła się 20 maja 1836 roku we wsi Siemnice (parafia r.l. Wożuczyn), córka Wincentego Pawła i Walerii z Męcińskich małżonków Dobrzelewskich. Rodzicami chrzestnymi byli: Mikołaj Ziemborowski i Karolina Wydżga oraz Gustaw Głogowski i Agata Grodzicka[2078]. Mieszkała w Siemnicach (-1856-).

Mąż: Aleksander Kazimierz Wincenty Domański. Patrz hasło: Domański Aleksander Kazimierz Wincenty. Ślub odbył się, 4 lipca 1856 roku, w kościele r.l. w Częstochowie (Jasna Góra).

2.1168. Domańska Józefa z Ostroróg, 1805-1861, obywatelka

Urodziła się w 1805 roku (około) we Lwowie, córka Andrzeja Michała Józefa (zwanego Józefem) i Elżbiety z Głogowskich małżonków Ostroróg[2079].

Józefa Ostroróg i Filip Domański zawarli 12 maja 1827 roku umowę prześlubną, wg której na hipotece dóbr Zubowice i Dub zapisano kwotę 62000 zł (z większej sumy 81000) na rzecz Józefy.

Sukcesorka Michała Głogowskiego (4/20)[2080].

Zgodnie z odbytym postępowaniem spadkowym i wnioskiem w księdze umów z 28 sierpnia 1860 roku została jednym ze spadkobierców po śmierci macochy[2081].

Zmarła, jako wdowa, 20 listopada 1861 roku w Szystowicach.

Brat: Leon Ostroróg.

Mąż: Filip Domański. Patrz hasło: Domański Filip.

2.1169. Domańska Kazimiera z Kaczkowskich

Urodziła się w 1839 roku (około) w Ossolinie (pow. lubelski), córka Kaspra i Kornelii z Janiszewskich małżonków Kaczkowskich[2082].

Mąż: Antoni Domański. Patrz hasło: Domański Antoni. Ślub odbył się, 25 lipca 1857 roku, w kościele r.l. św. Jana w Lublinie. Świadkami sporządzenia aktu ślubu byli: Jan Kaczkowski (Moniatycze, lat 57), Wincenty Dobrzelewski (dziedzic dóbr Siemnice, Dub; lat 46).

2.1170. Domańska Michalina Władysława z Piotrowiczów, 1853-

Urodziła się w 1853 roku we wsi Krobonosz, córka Michała i Józefy ze Świrskich małzonków Piotrowicz. Mieszkała w Skibicach (-1881-).

Mąż: Mikołaj Domański. Patrz hasło: Domański Mikołaj. Ślub odbył się, 29 września 1881 roku, w kościele r.l. w Grabowcu[2083].

2.1171. Domański Adrian Stanisław, pisarz zamkowy bełski

[2078] APL APRWożuczyn, sygn. 35/1961/0/2.4/66, k. 12/29.
[2079] APRG, Księga zgonów, 1847-1862, k. 701/96; APL Chełmicki, akt nr 102 z 1827 roku
[2080] APL TKZLublin, sygn. 35/650/0/1/46, k. 66-69.
[2081] APL TKZLublin, sygn. 35/650/0/1/46, k. 74, 75.
[2082] APRG, Księga urodzeń, 1857-1862, k. 332/96; APL APRLublinJana, sygn35/1859/0/2.4/40, k. 191/74.
[2083] APZ APRG, sygn. 88/609/0/-/7, k. 87/38.

Przy wykorzystywaniu proszę podawać: Kulik Renata, Kulik Henryk, „Grabowiecki Słownik Biograficzny", Instytut Historii im. Wojtka Kulika, https://rodzinakulik.eu/, v. 04.08.2024

Pisarz zamkowy bełski (-1670-)[2084].

2.1172. Domański Aleksander, 1838-, wolnopraktykujący pisarz w Grabowcu (patrz poniżej)

Urodził się w 1838 roku (około).

Wolnopraktykujący pisarz w Grabowcu (-1866-). Oficjalista prywatny w Grabowcu (-1867-)[2085].

2.1173. Domański Aleksander Kazimierz Wincenty, 1832-, dzierżawca dóbr Zawalów (patrz powyżej)

Urodził się w 1832 roku we wsi *Mościska*, syn Filipa i Józefy z hrabiów Ostroróg małżonków Domańskich[2086].

Dzierżawca dóbr Zawalów (-1856-), Dub (-1860-1861-).

Żona: Antonina Celestyna Salomea z Dobrzelewskich. Patrz hasło: Domańska Antonina Celestyna Salomea z Dobrzelewskich.

Dzieci:

- Seweryn Jan Nepomucen, 1860-. Urodził się 31 grudnia 1860 roku w Dubie (parafia r.l. Dub). Ochrzczony 20 stycznia 1861 roku. Rodzicami chrzestnymi byli: Robert Dobrzelewski (dziedzic dóbr Niewirków) i Waleria Dobrzelewska[2087].

2.1174. Domański Antoni, 1830-, dzierżawca dóbr Szystowice

Urodził się w 1830 roku (około) w Krasnymstawie, syn Filipa i Józefy z hrabiów Ostroróg małżonków Domańskich[2088].

Dzierżawca dóbr Dzierążnia (-1856-1857-). *Dziedzic* dóbr Zawalów (-1858-). Dzierżawca dóbr Szystowice (-1860-1861-).

Właściciel dóbr Białowody (-1866-1874-).

Żona: Kazimiera z Kaczkowskich. Patrz hasło: Domańska Kazimiera z Kaczkowskich.

Dzieci:

- Wacław Antoni, 1858-. Urodził się 2 czerwca 1858 roku w Zawalowie. Ochrzczony w kościele r.l. w Dubie (parafia r.l. Dub). Rodzicami chrzestnymi byli: Karol Kaczkowski i Klementyna Zbyszewska[2089].
- Helena Maria Marcelina, 1860-. Urodziła się 26 kwietnia 1860 roku w Szystowicach (parafia r.l. Grabowiec). Chrztu udzielił 19 lipca 1860 roku, w kościele rzymskokatolickim w Grabowcu, ks. proboszcz Piotr Bychawski. Rodzicami chrzestnymi byli: Władysław Strus i Emilia Kolendowska[2090].

2.1175. Domański Feliks, 1757-, pisarz prowentowy w Husynnem

Urodził się w 1757 roku (około).

[2084] APL TrybKorKról, sygn. 35/16/0/3.11/480, k. 5-8.
[2085] APRG, Księga urodzeń, 1862-1871, k. 263/84, 324/50.
[2086] APRCzęstochowa_sw_Zygmunta, Akta małżeństw, 1857-1876; APL APRDub, sygn. 35/1812/0/2.4/85, k. 1/1.
[2087] APL APRDub, sygn. 35/1812/0/2.4/85, k. 1/1.
[2088] APRG, Księga urodzeń, 1857-1862, k. 332/96; APRG, Księga urodzeń, 1862-1871, k. 273/114, 389/243; APRG, Księga zgonów, 1847-1862, k. 701/96; APRCzęstochowa_sw_Zygmunta, Akta małżeństw, 1857-1876, k. 332/96; APL APRUchanie, sygn. 35/1946/0/2.4/64, k. 77/14; APL APRHrubieszów, sygn. 35/1829/0/2.4/62, k. 80/15; APL APRLublinJana, sygn35/1859/0/2.4/40, k. 191/74; APL APRDub, sygn. 35/1812/0/2.4/82, k. 12/32
[2089] APL APRDub, sygn. 35/1812/0/2.4/82, k. 12/32.
[2090] APRG, Księga urodzeń, 1857-1862, k. 332/96.

Instytut Historii im. Wojt

Pisarz prowentowy w Husynnem (-1829-)[2091].

2.1176. Domański Feliks, 1838-, zarządca dóbr Cześniki

Urodził się w 1838 roku (około).
Zarządca dóbr Cześniki (-1871-; parafia r.l. Dub)[2092].

2.1177. Domański Filip, kapitan wojsk polskich

Kapitan 2. Pułku Ulanów, konsystujący w Krasnymstawie (-1827-1829-)[2093].
Kawaler Krzyża Legii Honorowej.
Żona: Józefa z Ostroróg. Patrz hasło: Domańska Józefa z Ostroróg.
Dzieci:
- Emilia Konstancja, -1829. Zmarła, mając 7 miesięcy życia, w 1829 roku (parafia r.l. Hrubieszów).
- Antoni, 1830-. Patrz hasło: Domański Antoni.
- Aleksander Kazimierz Wincenty, 1832-. Patrz hasło: Domański Aleksander Kazimierz Wincenty.

2.1178. Domański Franciszek, 1787-, dziedzic cząstki dóbr Jezioro

Urodził się w 1787 roku (około).
Dziedzic cząstki dóbr Jezioro (-1820-; parafia r.l. Czemierniki)[2094].

2.1179. Domański Jacek

2.1180. Domański Jakub, vicesgerent (wiceregent?) grodzki grabowiecki

Herbu Larissa. Syn Andrzeja Czapli. Vicesgerent grabowiecki. Nabył w 1782 roku część wsi Domanino-Gąsiory[2095].

2.1181. Domański Jan, 1795-, burmistrz miasta Pawłów

Urodził się w 1795 roku (około). Ojciec chrzestny Norberty Głogowskiej (1840).
Burmistrz miasta Pawłów (-1829-1842-)[2096].

2.1182. Domański Jan, zastępca burmistrza miasta Grabowca

Mandatariusz, sędzia policyjny (1808-1814)[2097].
Dzierżawca dóbr Wolica Uchańska i zarazem wójt gminy Wolica Uchańska (1819-1826)[2098].
Zastępca burmistrza miasta Grabowca po śmierci burmistrza Stefana Magnowskiego (po

[2091] APL APRŚwierże/Żalin, sygn. 35/1931/0/2.4/44, k. 30/9.
[2092] APL APRDub, sygn. 35/1812/0/2.4/94, k. 137/24.
[2093] APL Chełmicki, akt nr 102 z 1827 roku; APL Chełmicki, akt nr 60 z 1829 roku; APRCzęstochowaZygmunta, Akta małżeństw, 1857-1876; APRG, Księga zgonów, 1847-1862, k. 701/96.
[2094] APL APRCzemierniki, sygn. 35/1807/0/1/36, k. 26/69.
[2095] Boniecki T.4, s. 364.
[2096] APL APRG, sygn. 35/1824/0/2.4/54, k. 308/57; APL APRPawłów, sygn. 35/1893/0/2.4/43, k. 27/61; APL APRPawłów, sygn. 35/1893/0/2.4/45, k. 18/84.
[2097] APL KomWojLubRzGL, sygn. 35/115/0/1.6/1751, k. 17-23.
[2098] APL KomWojLubRzGL, sygn. 35/115/0/1.6/1751, k. 1, 2.

Przy wykorzystywaniu proszę podawać: Kulik Renata, Kulik Henryk, „Grabowiecki Słownik Biograficzny", Instytut Historii im. Wojtka Kulika, https://rodzinakulik.eu/, v. 04.08.2024

8 maja 1828-24.07.1829)[2099].

28 czerwca 1829 roku dziedzic dóbr Grabowca Józef Radziejowski złożył do Komisji Województwa Lubelskiego prośbę o mianowanie burmistrzem miasta Grabowca Jana Domańskiego dotychczasowego zastępcę burmistrza miasta Grabowca. Jednak burmistrzem nie został mianowany[2100].

2.1183. Domański Jan Feliks, 1809-, pisarz miejski komarowski /MK/

Urodził się w 1809 roku w Krasnobrodzie, syn Bartłomieja i Zofii z Jurskich małżonków Domańskich[2101].

Pisarz Urzędu Municypalnego Miasta Krasnobród (-1835-). Mieszkał w Krasnobrodzie (-1835-)[2102].

Zastępca wójta gminy Ruskie (parafia r.l. Krasnobród). Mieszkał we wsi Podklasztor (-1840-)[2103].

Pisarz Urzędu Municypalnego Miasta Komarowa (-1843-1850-), sekretarz tego urzędu (-1846-). Oficjalista prywatny w Komarowie (-1852-1853-). Kasjer Kasy Ekonomicznej Miasta Komarów (-08.07.1854-1861-)[2104].

Żona: Anastazja Józefa z Komendeckich (zwana Józefą). Patrz hasło: Domańska Anastazja Józefa z Komendeckich.

Dzieci:

- Antonina Leokadia Irena, 1840-. Urodziła się 30 września 1840 roku w Krasnobrodzie (Podklasztor; parafia r.l. Krasnobród)[2105].
- Józefa, 1844-. Urodziła się 1 maja 1844 roku w Komarowie[2106].
- Michalina, 1846-. Urodziła się 24 grudnia 1846 roku w Komarowie[2107].
- Stefan Julian, 1849-. Patrz Domański Stefan Julian.

2.1184. Domański Ludwik, -1922, dziedzic dóbr Trzydnik

Dziedzic dóbr Trzydnik (-08.03.1922)[2108].

Zmarł, w wieku 77 lat, 8 marca 1922 roku. Pochowany, w rodzinnym grobowcu, na cmentarzu w Rzeczycy Ziemiańskiej.

[2099] APL KomWojLubRzGL, sygn. 35/115/0/1.6/1751, k. 1, 2.
[2100] APL KomWojLubRzGL, sygn. 35/115/0/1.6/1751, k. 1, 2.
[2101] APL APRMoniatycze, sygn. 35/1882/0/2.4/19, k. 37/4.
[2102] APL APRMoniatycze, sygn. 35/1882/0/2.4/19, k. 37/4.
[2103] APL APRKrasnobród, sygn. 35/1848/0/2.4/106, k. 42/210.
[2104] ADZ, Księga urodzeń kościoła filialnego w Komarowie parafii Łabunie 1844, poz. 43; ADZ, Księga urodzeń kościoła filialnego w Komarowie parafii Łabunie 1844, poz. 43; ADZ, Księga urodzeń kościoła filialnego w Komarowie parafii Łabunie 1846, poz. 79; ADZ, Księga urodzeń kościoła filialnego w Komarowie parafii Łabunie 1850, poz. 31, 35; ADZ, Księga urodzeń kościoła filialnego w Komarowie parafii Łabunie 1855, poz. 17; APL AKFKomPRŁ, sygn. 35/1864/0/2.2/3, k. 192/8, 291/8, 350/16, 367/19, 375/9; APL AKFKomPRŁ, sygn. 35/1864/0/2.3/6, k. 136/74, 143/9, 295/17.
[2105] APL APRKrasnobród, sygn. 35/1848/0/2.4/106, k. 42/210.
[2106] ADZ, Księga urodzeń kościoła filialnego w Komarowie parafii Łabunie 1844, poz. 43.
[2107] ADZ, Księga urodzeń kościoła filialnego w Komarowie parafii Łabunie 1846, poz. 79.
[2108] GłL 1922, Nr 68, s. 5.

Instytut Historii im. Woj

†

Dr Ludwik Domański

Obywatel Ziemski, właściciel Dóbr Trzydnik,

po długich i ciężkich cierpieniach zmarł dnia 8. marca 1922 r.

przeżywszy lat 77.

Wyprowadzenie zwłok z domu do kościoła parafjalnego w Rzeczycy nastąpi dnia 10. marca, o godzinie 9 ej rano, i po odprawieniu Mszy Św. odbędzie się pogrzeb na miejscowym cmentarzu w grobie rodzinnym, o czem stroskani wnuki zawiadamiają znajomych i przyjaciół zmarłego. 1232

Klepsydra 1 – Reprodukcja klepsydry Ludwika Domańskiego z Głosu Lubelskiego (1922, Nr 68, s. 5).

2.1185. Domański Mikołaj, 1848-, rządca dóbr Dub

Urodził się w 1848 roku (około) w Lublinie, syn Ignacego i Marianny z Gruszeckich małżonków Domańskich.

Rządca dóbr Dub (-1881-)[2109].

Żona: Michalina Władysława z Piotrowiczów. Patrz hasło: Domańska Michalina Władysława z Piotrowiczów.

2.1186. Domański Paweł, 1750-, dziedzic cząstki dóbr Jezioro

Urodził się w 1750 roku (około).

Dziedzic cząstki dóbr Jezioro (-1820-; parafia r.l. Czemierniki)[2110].

2.1187. Domański Piotr, 1782-, prezes Komisji Wojewódzkiej Lubelskiej

Urodził się w 1782 roku (około).

Prezes Komisji Wojewódzkiej Lubelskiej (-1817-1818-)[2111].

Kawaler Orderu św. Stanisława (mian. przed 1818), Legii Honorowej (mian. przed 1818).

2.1188. Domański Piotr, 1832-, dziedzic dóbr Śniatycze

Urodził się w 1832 roku (około).

Dziedzic dóbr Śniatycze (-1875-)[2112].

Żona: Maksymilia z Zbysławów. Urodziła się w 1846 roku (około).

Dzieci:

- Kazimierz Ludwik, 1875-. Urodził się 13 lutego 1875 roku w Śniatyczach. Rodzicami chrzestnymi byli: ks. Florenty Borowski i Antonina Lewicka[2113].

2.1189. Domański Stefan Julian, 1849-, oficjalista ordynacji

[2109] APZ APRG, sygn. 88/609/0/-/7, k. 87/38.
[2110] APL APRCzemierniki, sygn. 35/1807/0/1/36, k. 26/69.
[2111] APL APRLublinMichała, sygn. 35/1858/0/1/22, k. 74/114; APL APRLublinMichała, sygn. 35/1858/0/1/25, k. 109/159.
[2112] APL APRDub, sygn. 35/1812/0/2.4/98, k. 16/59.
[2113] APL APRDub, sygn. 35/1812/0/2.4/98, k. 16/59.

Przy wykorzystywaniu proszę podawać: Kulik Renata, Kulik Henryk, „Grabowiecki Słownik Biograficzny", Instytut Historii im. Wojtka Kulika, https://rodzinakulik.eu/, v. 04.08.2024

Urodził się 19 października 1849 roku, syn Jana i Józefy z Komendeckich małżonków Domańskich. Oficjalista ordynacji (-1876-)[2114].

Żona: Teodora z Buchawskich. Urodziła się w 1849 roku.

Dzieci:

- Stanisław, 1876-. Urodził się 22 kwietnia 1876 roku w Terespolu.

2.1190. Domański Tadeusz, 1799-, kucharz w Siedlisku

Urodził się w 1799 roku (około).

Kucharz na dworze w Siedlisku (-1856-)[2115].

2.1191. Domaradzka Anna z Krzęciewskich, primo voto Ziembińska, 1804-

Urodziła się 1804 roku (około) w Warszawie, córka Szymona (kontroler handlu) i Zofii z Dybowskich małżonków Krzęciewskich (mieszkających w Szczebrzeszynie, -1841-)[2116].

Mąż (I): Wincenty Ziembiński. Zmarł w 1833 roku (około).

Mąż (II): Antoni Domaradzki. Patrz hasło: Domaradzki Antoni. Ślub odbył się, 19 września 1841 roku, w kościele r.l. w Zamościu.

2.1192. Domaradzka Franciszka z Jaroszyńskich, 1804-

Szlachcianka. Urodziła się w 1804 roku (około) we Lwowie, córka Józefa i Józefy z Batorskich małżonków Jaroszyńskich dziedziców wsi Klątwy (części, sołtysy; gmina Tyszowce)[2117].

Mąż: Antoni Domaradzki. Patrz hasło: Domaradzki Antoni. Ślub odbył się, 23 maja 1823 roku, w kościele r.l. w Tyszowcach.

2.1193. Domaradzka Józefa

Matka chrzestna Mateusza Michała Bełdowskiego (1834)[2118].

2.1194. Domaradzki Antoni, 1801-, dzierżawca /posesor/ Grabowczyka

Szlachcic. Urodził się w 1801 roku (około) w Dubience, syn Jana (budowniczego) i Teofilii z *Rzewuskich* małżonków Domaradzkich. Geometra w Strzyżowie (-1823-), Rachaniach (-1827-1830-). Dzierżawca/posesor wsi Grabowczyk (-1832-1836-; tam też zamieszkiwał). Mieszkał w Tyszowcach (-1841-)[2119].

Żona (I): Franciszka z Jaroszyńskich. Patrz hasło: Domaradzka Franciszka z Jaroszyńskich.

Dzieci:

- Józefa Aniela, 1824-. Urodziła się 14 marca 1824 roku w Tuczępach (parafia r.l.

[2114] ADZ, Księga urodzeń kościoła filialnego w Komarowie parafii Łabunie 1849, poz. 63; APZ AKFKomPRŁ, Akta urodzeń, małżeństw, zgonów, 1876, sygn. 88/614/0/-/6, k. 24/65.

[2115] APRG, Księga zgonów, 1847-1862, k. 505/3.

[2116] APL APRZamość, sygn. 35/1964/0/2.4/102, k. 73/16.

[2117] APL APRG, sygn. 35/1824/0/2.4/55, k. 101/54; APL APRTyszowce, sygn. 35/1945/0/1/18, k. 187/69.

[2118] APL APRG, sygn. 35/1824/0/2.4/55, k. 228/120.

[2119] APL APRUchanie, sygn. 35/1946/0/2.4/68, k. 119/62; APL APRG, sygn. 35/1824/0/2.4/55, k. 269/12; APL APRG, sygn. 35/1824/0/2.4/61, k. 225/85; APL APRZamość, sygn. 35/1964/0/2.4/102, k. 73/16; APL APRTyszowce, sygn. 35/1945/0/1/18, k. 187/69; APL APRRachanie, sygn. 35/1904/0/2.4/18, k. 29/12; APL APRRachanie, sygn. 35/1904/0/2.4/20, k. 14/39, 14/39, 15/40, 58/4; APL APRRachanie, sygn. 35/1904/0/2.4/21, k. 18/36; APL APRRachanie, sygn. 35/1904/0/2.4/24, k. 160/35.

Instytut Historii im. Woj

Grabowiec). Ochrzczona 14 grudnia 1829 roku w kościele r.l. w Rachaniach[2120].
- Kamila Teofila, 1827-. Urodziła się 26 kwietnia 1827 roku w Rachaniach (parafia r.l. Rachanie)[2121].
- Aleksander Kazimierz, 1829-1829. Urodził się 26 lutego 1829 roku w Rachaniach. Zmarł 8 kwietnia 1829 roku w Rachaniach (parafia r.l. Rachanie).
- Karol Jan, 1830-1830. Urodził się 2 lipca 1830 roku w Rachaniach. Zmarł 22 września 1830 roku w Rachaniach (parafia r.l. Rachanie).
- Ludwika Kasylda, 1833-. Urodziła się 12 kwietnia 1833 roku w Grabowczyku. Rodzicami chrzestnymi byli: ks. Joachim Jędrzejewicz (proboszcz parafii r.l. Rachanie) i Wiktoria Jaroszyńska oraz Konstanty Sokólski i Justyna Chmielińska[2122].
- Teofila Genowefa, 1835-1836. Urodziła się 15 stycznia 1835 roku w Grabowczyku. Rodzicami chrzestnymi byli: Walery Żabiński i Józefa Holtzer oraz Ignacy Holtzer i Antonina Kulesza. Zmarła 18 września 1836 roku w Grabowczyku.

Żona (II): Anna z Krzęciewskich. Patrz hasło: Domaradzka Anna z Krzęciewskich, primo voto Ziembińska.

2.1195. Domaradzki Jan, 1764-

Szlachcic. Budowniczy „państwa Strzyżowa" (-1823-)[2123].

Obywatel z Grabowczyka. Ojciec chrzestny Mateusza Michała Bełdowskiego (1834)[2124].

Żona: Teofila z Rzewuskich.

Dzieci:
- Antoni, 1801-. Patrz hasło: Domaradzki Antoni.

2.1196. Domaszewska Widlica Konstancja ze Stempkowskich, primo voto Cieciszowska

Wdowa po Jacku i Kazimierzu (1698)[2125].

Mąż (I): Jacek Cieciszowski z Cieciszewa. Patrz hasło: Cieciszowski Jacek.

Mąż (II): Kazimierz Widlica Domaszewski. Patrz hasło: Domaszewski Widlica Kazimierz.

2.1197. Domaszewski Widlica Kazimierz, kasztelan sanocki

Herbu Nieczuja.

Kasztelan sanocki[2126].

Żona: Konstancja ze Stempkowskich, primo voto Cieciszowska. Patrz hasło: Domaszewska Widlica Konstancja ze Stempkowskich, primo voto Cieciszowska.

2.1198. Domaszowski Franciszek

2.1199. Domher Aleksander Henryk, 1834-, obywatel ziemski

Urodził się w 1834 roku (około). Mieszkał w Wołajowicach (-1868-1880-), Hrubieszowie

[2120] APL APRRachanie, sygn. 35/1904/0/2.4/20, k. 14/39.
[2121] APL APRRachanie, sygn. 35/1904/0/2.4/18, k. 29/12.
[2122] APL APRG, sygn. 35/1824/0/2.4/55, k. 101/54.
[2123] APL APRTyszowce, sygn. 35/1945/0/1/18, k. 187/69.
[2124] APL APRG, sygn. 35/1824/0/2.4/55, k. 228/120.
[2125] Wojewódzka Biblioteka Publiczna im. Hieronima Łopacińskiego w Lublinie, rękopisy, sygn. 1768, k. 30-33, 56-62.
[2126] Wojewódzka Biblioteka Publiczna im. Hieronima Łopacińskiego w Lublinie, rękopisy, sygn. 1768, k. 30-33, 56-62.

Przy wykorzystywaniu proszę podawać: Kulik Renata, Kulik Henryk, „Grabowiecki Słownik Biograficzny", Instytut Historii im. Wojtka Kulika, https://rodzinakulik.eu/, v. 04.08.2024

(-1880-)[2127].

Żona: Felicja z Choińskich.

Dzieci:

- Zofia Anna, 1878-. Urodziła się 25 lipca 1878 roku w miejscowości Lemieszów (pow. włodzimierski, gubernia wołyńska). Ochrzczona 19 stycznia 1880 roku w kościele r.l. w Hrubieszowie. Rodzicami chrzestnymi byli: Kajetan Bożydar-Podhorodeński i Joanna z Węgleńskich Grotthus, Michał Ronikier (hrabia; właściciel ziemski z guberni wołyńskiej) i Michalina Cieszkowska[2128].

2.1200. Domher Józef, właściciel dóbr Moniatycze

Urodził się w 1812 roku. Właściciel dóbr Moniatycze[2129].

Zmarł, w wieku 48 lat, 1 maja 1860 roku. Pochowany w rodzinnym grobowcu na cmentarzu parafialnym w Moniatyczach.

2.1201. Domher Paulina z Podhorodeńskich, właścicielka dóbr Moniatycze

Urodziła się w 1811 roku.

Właścicielka dóbr Moniatycze[2130].

Zmarła, w wieku 38 lat, 6 sierpnia 1847 roku. Pochowana w rodzinnym grobowcu na cmentarzu parafialnym w Moniatyczach.

2.1202. Domka Jan, nauczyciel w Hrubieszowie

Nauczyciel Gimnazjum Państwowego im. Stanisława Staszica w Hrubieszowie (-16.08.1933), Gimnazjum Państwowego im. Jagiełły w Krasnymstawie (16.08.1933-)[2131].

2.1203. Dorbat Łukasz, 1813-, sługa plebański

Urodził się w 1813 roku (około).

Sługa plebański (-1841-; kościoła r.l. w Grabowcu)[2132].

2.1204. Doria-Dernałowicz Bronisława Jacenta Maria Józefa z Woronieckich, 1883-

Herbu Korybut. Urodziła się 29 października 1883 roku we wsi Huszlew (parafia r.l. Huszlew), córka Ludomira Jeremiasza i Konstancji ze Szlubowskich małżonków Woronieckich. Rodzicami chrzestnymi byli: Stanisław Szlubowski (dziedzic dóbr Radzyń) i Natalia Dobiecka[2133].

Mąż: Waldemar Stanisław Doria-Dernałowicz. Patrz hasło: Doria-Dernałowicz Waldemar Stanisław. Ślub odbył się, 4 listopada 1908 roku, w kościele św. Krzyża w Warszawie.

2.1205. Doria-Dernałowicz Stanisław, 1878-, dziedzic dóbr Repki

Urodził się w 1878 roku (około).

[2127] APL APRHrubieszów, sygn. 35/1829/0/2.3/59, k. 123/72.
[2128] APZ APRHrubieszów, sygn. 612/0/-/5, k. 23/6.
[2129] Tablica nagrobna na cmentarzu parafialnym w Moniatyczach.
[2130] Tablica nagrobna na cmentarzu parafialnym w Moniatyczach.
[2131] DzUrz KOSL 1933/1934, Nr 3(57), poz. 26.
[2132] APL APRG, sygn. 35/1824/0/2.4/55, k. 884/126.
[2133] APL APRHuszlew, sygn. 35/1831/0/2.4/18, k. 28/54; APL APRHuszlew, sygn. 35/1831/0/2.4/44, k. 186/59.

Instytut Historii im. Woj

Dziedzic dóbr Repki (współcześnie pow. sokołowski, woj. mazowieckie)[2134].

2.1206. Doria-Dernałowicz Waldemar Stanisław, 1877, dziedzic dóbr

Herbu Lubicz. Urodził się w 1877 roku (około) w Stefanowie (parafia r.l. Czersk, gub. mohylewska), syn Waldemara i Marii z Hołyńskich małżonków Doria-Dernałowicz.

Dziedzic dóbr Rewkowicze (-1908-)[2135].

Patrz hasło: Doria-Dernałowicz Bronisława Jacenta Maria Józefa z Woronieckich. Patrz hasło: Doria-Dernałowicz Bronisława Jacenta Maria Józefa z Woronieckich.

2.1207. Dorner Antoni, 1850-, dzierżawca (?) wsi Miączyn

Urodził się w 1850 roku (około).

Dzierżawca (?) wsi Miączyn (-1889-)[2136].

2.1208. Dorosiewicz Konstancja z Grabowskich, 1823-1854

Urodziła się w 1823 roku we wsi Mokrelipie, córka Andrzeja i Marianny z Pęczyńskich małżonków Grabowskich. Mieszkała w Uchaniach (-1845-).

Zmarła, w wieku 28 lat – wg aktu zgonu, 18 kwietnia 1854 roku w Bereściu.

Mąż: Stefan Dorosiewicz. Patrz hasło: Dorosiewicz Stefan. Ślub odbył się, 23 listopada 1845 roku, w kościele r.l. w Uchaniach[2137].

2.1209. Dorosiewicz Stefan

Urodził się w 1818 roku (około) w Uchaniach, syn Macieja i Katarzyny z *Mikitów* małżonków Dorosiewicz. Mieszkał w Uchaniach (-1845-), Bereściu (-1854-).

Furman na probostwie w Uchaniach (-1845-)[2138].

Żona: Konstancja z Pieniążków, primo voto Grabowska. Patrz hasło: Dorosiewicz Konstancja z Pieniążków, primo voto Grabowska.

2.1210. Doroszewski Adam, wójt Szczebrzeszyna

Wójt Szczebrzeszyna (-18.07.1715-)[2139].

2.1211. Doroszewski Jan, 1872-, kowal w Świdnikach

Urodził się w 1872 roku (około). Kowal w Świdnikach (-1905-)[2140].

Żona: Maria z Jarząbkiewiczów (ur. ok. 1879).

Dzieci:

- Stanisław, 1899-. Urodził się 15 kwietnia 1899 roku w Świdnikach.

2.1212. Dorota Anna z Kawków, 1880-1963

[2134] APL APRHuszlew, sygn. 35/1831/0/2.4/44, k. 186/59.
[2135] APL APRHuszlew, sygn. 35/1831/0/2.4/44, k. 186/59.
[2136] APRG, Księga urodzeń, 1881-1890, k. 323/163
[2137] APL APRUchanie, sygn. 35/1946/0/2.4/36, k. 81/28.
[2138] APL APRUchanie, sygn. 35/1946/0/2.4/36, k. 81/28.
[2139] APL ChKG, sygn. 35/95/0/5/100, k.1-5.
[2140] APRG, Księga urodzeń, 1902-1907, k. 220/121.

Przy wykorzystywaniu proszę podawać: Kulik Renata, Kulik Henryk, „Grabowiecki Słownik Biograficzny", Instytut Historii im. Wojtka Kulika, https://rodzinakulik.eu/, v. 04.08.2024

2.1213. Dorota Kazimierz, 1787-, tkacz w Wolicy Uchańskiej

Urodził się w 1787 roku (około), syn Michała (zmarł 21 marca 1829 roku w Zawalowie) i Praksedy z Krzywonosów (córka Kazimierza i Anny małżonków Krzywonosów; zmarła, w wieku 70 lat, 14 lutego 1837 roku w Zawalowie)[2141].

Tkacz w Wolicy Uchańskiej (-1837-)

2.1214. Dowgiałło Erazm, 1786-, dziedzic dóbr Wolica Podhorecka

Urodził się w 1786 roku (około). Mieszkał w Wolicy Podhoreckiej (1809-1827-)[2142].

Dziedzic dóbr Wolica Podhorecka (-1827-)[2143].

Patrz hasło: Wincenty Węgleński.

Żona: Irena z Węgleńskich. Patrz hasło: Dowgiałło Irena z Węgleńskich.

2.1215. Dowgiałło Irena z Węgleńskich

Siostra Wincentego Węgleńskiego[2144].

Mąż: Erazm Dowgiałło. Patrz hasło: Dowgiałło Erazm. Ślub odbył się, w 1811 roku, w kościele r.l. w Hrubieszowie.

2.1216. Dozwański Franciszek, 1817-, propinator

Urodził się w 1817 roku (około).

Propinator w Ornatowicach (-1864-)[2145].

2.1217. Dragan Andrzej (Jędrzej) /MK/

W 1807 roku ufundował kościołowi w Komarowie-Osadzie puszkę na komunikanty (miedź, srebro)[2146]. Puszka przetrwała do czasów współczesnych.

2.1218. Dragomirecka Nadzieja z Mogielnickich, 1878-, nauczycielka w Grabowcu

Urodziła się w 1878 roku (około) w Grabowcu, córka Marcjana (proboszcza greckokatolickiej/prawosławnej parafii w Grabowcu) i Olgi z Jasińskich małżonków Mogielnicki.

Nauczycielka Szkoły Elementarnej w Grabowcu (-1895-)[2147].

Mąż: Bazyli Dragomirecki. Patrz hasło: Dragomirecki Bazyli. Ślub odbył się, 30 kwietnia 1895 roku, w cerkwi Zaśnięcia Bogurodzicy w Grabowcu.

2.1219. Dragomirecki Bazyli, 1865-, urzędnik MSW

Urodził się w 1865 roku (około), syn Stefana i Olimpii z Grzędkowskich małżonków Dragomirecki.

Urzędnik Ministerstwa Spraw Wewnętrznych (-1895-1898-). Mieszkał w Sankt

[2141] APL APRG, sygn. 35/1824/0/2.4/61, k. 260/49.
[2142] APL APRTrzeszczany, sygn. 35/1940/0/1/3, k. 45/40; APL APRTrzeszczany, sygn. 35/1940/0/1/12, k. 53/3
[2143] APL APRGorzków, sygn. 35/1821/0/2.4/46, k. 112/30.
[2144] APL APRTrzeszczany, sygn. 35/1940/0/1/3, k. 45/40.
[2145] APRG, Księga urodzeń, 1862-1871, k. 125/135.
[2146] ADZ, „Parafia Św. Trójcy w Komarowie", teka 1; KZSP T8Z17, s. 21.
[2147] APZ APPG, sygn. 88/666/0/-/21, k. 96/22; sygn. 88/666/0/-/22, k. 53/55; sygn. 88/666/0/-/25, k. 51/51.

Przy wykorzystywaniu proszę podawać: Kulik Renata, Kulik Henryk, „Grabowiecki Słownik Biograficzny", Instytut Historii im. Wojtka Kulika, https://rodzinakulik.eu/, v. 04.08.2024

Instytut Historii im. Woj

Petersburgu (-1895-1899-)[2148].

Żona: Dragomirecka Nadzieja z Mogielnickich. Patrz hasło: Dragomirecka Nadzieja z Mogielnickich.

Dzieci:

- Konstanty, 1896-. Urodził się 25 kwietnia 1896 roku w Sankt Petersburgu. Ochrzczony i bierzmowany, 28 września 1896 roku, w cerkwi Zaśnięcia Bogurodzicy w Grabowcu[2149].
- Włodzimierz, 1898-. Urodził się 1 stycznia 1898 roku w Sankt Petersburgu. Ochrzczony i bierzmowany, 12 lipca 1898 roku, w cerkwi Zaśnięcia Bogurodzicy w Grabowcu[2150].
- Wiera, 1899-1899. Urodziła się 12 lipca 1899 roku w Grabowcu. Ochrzczona i bierzmowana, 12 września 1899 roku, w cerkwi Zaśnięcia Bogurodzicy w Grabowcu. Zmarła 29 grudnia 1899 roku w Grabowcu[2151].

2.1220. Dragomirecki Włodzimierz, 1851-, starszy cenzor

Urodził się w 1851 roku (około), syn Stefana i Olimpii z Grzędkowskich małżonków Drogmirecki.

Starszy cenzor w Warszawskim Urzędzie Cenzury (-1895-)[2152].

2.1221. Dramińska Anastazja Katarzyna ze Świeżawskich, primo voto Wydżga, 1794-1875

Urodziła się w 1794 roku (około) we wsi Kadłubiska (pow. tomaszowski), córka Rafała Tadeusza i Rozalii z Daszkiewiczów małżonków Świeżawskich[2153].

Zmarła, jako wdowa, w wieku 82 lat (wg aktu zgonu), 29 kwietnia 1875 roku w Lublinie. Pochowana w grobowcu Świeżawskich i Dramińskich na cmentarzu w Lublinie, przy ulicy Lipowej.

Mąż (I): Antoni Wydżga. Patrz hasło: Wydżga Antoni. Ślub odbył się, 28 czerwca 1812 roku, w kościele r.l. w Oszczowie. Rozwód przed 1820 rokiem.

Mąż (II): Walery Dramiński. Patrz hasło: Dramiński Walery

2.1222. Dramińska Kunegunda z Wyszyńskich, -1839

Z baronów Wyszyńskich[2154].

Zmarła 23 lutego 1839 roku w Kadłubiskach (parafia r.l. Oszczów).

Mąż: Walery Dramiński. Patrz hasło: Dramiński Walery.

2.1223. Dramińska Marianna ze Świeżawskich, 1749-1819

Zmarła, w wieku 70 lat, 3 września 1819 roku we wsi Ratyczów. Świadkami sporządzenia aktu zgonu byli bracia stryjeczni zmarłej: Tadeusz Świeżawski (lat 60, dziedzic dóbr Kadłubiska; Rafał Tadeusz) i Jan Świeżawski (lat 50, dziedzic dóbr Wiszniów)[2155].

Mąż: Józef Dramiński. Patrz hasło: Dramiński Józef.

[2148] APZ APPG, sygn. 88/666/0/-/21, k. 96/22; sygn. 88/666/0/-/22, k. 53/55; sygn. 88/666/0/-/24, k. 42/42; sygn. 88/666/0/-/25, k. 51/51, 126/49.
[2149] APZ APPG, sygn. 88/666/0/-/22, k. 53/55.
[2150] APZ APPG, sygn. 88/666/0/-/24, k. 35/35.
[2151] APZ APPG, sygn. 88/666/0/-/25, k. 51/51, 16/49.
[2152] APZ APPG, sygn. 88/666/0/-/22, k. 53/55.
[2153] APL APROszczów, sygn. 35/1891/0/1/8, k. 40/31; Ostrołęcki, s. 51; Tablica nagrobna na rzymskokatolickim cmentarzu w Lublinie, przy ul. Lipowej; APL APRLublinJana, sygn. 35/1859/0/2.4/58, k. 313/186.
[2154] APL APRŁaszczów, sygn. 35/1866/0/2.4/19, k. 52/3; APL APROszczów, sygn. 35/1891/0/2.4/41, k. 45/14;
[2155] APL APRŁaszczów, sygn. 35/1866/0/1/12, k. 143/58.

Przy wykorzystywaniu proszę podawać: Kulik Renata, Kulik Henryk, „Grabowiecki Słownik Biograficzny", Instytut Historii im. Wojtka Kulika, https://rodzinakulik.eu/, v. 04.08.2024

2.1224. Dramiński Antoni

Syn Mikołaja i Marii z Wereszczyńskich małżonków Dramińskich.
Wzmiankowany w księgach grodzkich bełskich (-1700-1707-)[2156].

2.1225. Dramiński Antoni Franciszek /zwany Franciszkiem/, -1718, stolnik bełski

Herbu Suchekomnaty. Z *Draminu*.
Skarbnik bełski (07.01.1706/nominacja-12.11.1711/awans). Stolnik bełski (30.04.1706/nominacja-ok. 19.11.1718)[2157].
Kolator greckokatolickiej cerkwi w Czartowcu (-29.09.1718-)[2158].
Zmarł po 29 września 1718 a przed 19 listopada 1718 roku.
Żona: Elżbieta z Blinowskich. Patrz hasło: Świeżawska Elżbieta z Blinowskich, primo voto Dramińska[2159].
Dzieci:
- Mateusz. Patrz hasło: Dramiński Mateusz.

2.1226. Dramiński Antoni Michał, cześnik bełski

Herbu Suchekomnaty.
Chorąży horodelski (27.10.1703/awans; rzekomy), cześnik bełski (-1703-przed 19.11.1718)[2160].
Zmarł przed 19 listopada 1718 rokiem.

2.1227. Dramiński Józef

Podczaszy grabowiecki[2161].
Żona: Marianna ze Świeżawskich. Patrz hasło: Dramińska Marianna ze Świeżawskich[2162].
Dzieci:
- Karolina, 1780-. Patrz hasło: Leszczyńska Karolina z Dramińskich.
- Prakseda, 1780-1826. Patrz hasło: Świeżawska Prakseda z Dramińskich.
- Walery, 1781-1861. Patrz hasło: Dramiński Walery.

2.1228. Dramiński Mateusz, wojski bełski

Herbu Suchekomnaty. Syn Antoniego Franciszka i Elżbiety z Blinowskich małżonków Dramińskich[2163].
Wojski bełski (20.10.1746/nominacja-ok. 21.04.1768/rezygnacja)[2164].
Dzieci:

[2156] LNNB, fond 91, sygn. 50, t. 2, k. 15, 73.
[2157] Urzędnicy T.3 z.2, s. 67, 226; APL ChKG, sygn. 35/95/0/5/103, k. 157, 158; LNNB, fond 91, sygn. 50, t. 4, k. 542.
[2158] APL ChKG, sygn. 35/95/0/5/103, k. 157, 158.
[2159] APL ChKG, sygn. 35/95/0/5/103, k. 157, 158; LNNB, fond 91, sygn. 50, t. 3, k. 41; Bondyra Wiesław, „Aleksander Świeżawski, chorąży lubaczowski. Kariera średniego szlachcica w województwa bełskiego w czasach saskich", Res Historica, Lublin, 2013, Nr 35, s. 83-92.
[2160] Urzędnicy T.3 z.2, s. 115, 226.
[2161] APL APROszczów, sygn. 35/1891/0/2.4/24, k. 2/3; APL APRŁaszczów, sygn. 35/1866/0/1/12, k. 81/18.
[2162] APL APRNabróż, sygn. 35/1883/0/2.4/19, k. 118/75.
[2163] LNNB, fond 91, sygn. 50, t. 4, k. 542.
[2164] Urzędnicy T.3 z.2, s. 75, 227; LNNB, fond 91, sygn. 50, t. 4, k. 485, 542.

Instytut Historii im. Woj

- Katarzyna (-1757-)[2165].

2.1229. Dramiński Mikołaj, chorąży horodelski

Herbu Suchekomnaty.
Chorąży horodelski (30.08.1658/nominacja-przed 19.08.1682).
Zmarł przed 19 sierpnia 1682 rokiem.

2.1230. Dramiński Mikołaj, 1800-, podoficer 4. Pułku Ułanów

Urodził się w 1800 roku (około). Podoficer 4. Pułku Ułanów stacjonującego w Chełmie (-1829-). Strażnik lasów w Witrożu (-1839-; parafia r.l. Miedzyrzec Podlaski)[2166].

Żona: Julia z Bałaginów. Urodziła się w 1807 roku (około).

Dzieci:
- Honorata Zofia, 1829-. Urodziła się 23 października 1829 roku w Chełmie.
- /dodać dzieci urodzone w parafii Międzyrzec Podlaski/

2.1231. Dramiński Walery /Walerian/, 1781-1861, właściciel dóbr Ratyczów

Urodził się w 1781 roku (około) we wsi Ratyczów, syn Józefa i Marianny ze Świeżawskich małżonków Dramińskich. Mieszkał w Ratyczowie (-1820-).

Dziedzic dóbr Ratyczów (-1812-20.03.1861), Żerniki (część; -1812-1835-)[2167].

14 maja 1823 roku Komisja Hipoteczna Województwa Lubelskiego ponownie wezwała, do uregulowania praw własności zgodnie z art. 148 ustawy o przywilejach i hipotekach, m.in. Walerego Dramińskiego (dotyczy dóbr Żerniki lit. A i Ratyczów; w źródle podano imię Walenty) na 27 czerwca 1823 roku[2168].

Sędzia pokoju powiatu tomaszowskiego (-1837-1839-)[2169].

Zmarł, w wieku 82 lat (81 lat – wg aktu zgonu), 21 marca 1861 roku. Pozostawił żonę. Pochowany w grobowcu Świeżawskich i Dramińskich na cmentarzu w Lublinie, przy ulicy Lipowej (zdjęcie nagrobka, patrz hasło: Świeżawska Kasylda z Wydżgów).

Żona (I?): Kunegunda z Wyszyńskich. Patrz hasło: Dramińska Kunegunda z Wyszyńskich.

Dzieci:
- Ludwina Joanna, 1808-. Patrz hasło: Świeżawska Ludwina Joanna z Dramińskich.

Żona (II?): Anastazja Katarzyna ze Świeżawskich, primo voto Wydżga. Patrz hasło: Dramińska Anastazja Katarzyna ze Świeżawskich, primo voto Wydżga.

Dzieci (brak informacji o matce):
- Eufrozyna, 1820-1822. Urodziła się 1 września 1820 roku w Ratyczowie (parafia r.l. Łaszczów). Zmarła 27 marca 1822 roku w Ratyczowie[2170].

[2165] LNNB, fond 91, sygn. 50, t. 4, k. 485.
[2166] APL APRChełm, sygn. 35/1657/0/2.4/54, k. 48/94.
[2167] APL APROszczów, sygn. 35/1891/0/1/8, k. 40/31; APL APROszczów, sygn. 35/1891/0/2.4/24, k. 2/3; Ostrołęcki, s. 51; Tablica nagrobna na rzymskokatolickim cmentarzu w Lublinie, przy ul. Lipowej; APL APRNabróż, sygn. 35/1883/0/1/5, k. 93/74; APL APRLublinJana, sygn. 35/1859/0/2.4/44, k. 298/104; APL APRŁaszczów, sygn. 35/1866/0/2.4/19, k. 52/3; APL APRŁaszczów, sygn. 35/1866/0/1/13, k. 50/117; APL APRŁaszczów, sygn. 35/1866/0/1/13, k. 48/113.
[2168] DUWL 1823, Nr 20, s. 340.
[2169] APL APRRzeplin, sygn. 35/1915/0/2.4/34, k. 76/6; Kalendarzyk polityczny na rok 1837, s. 241.
[2170] APL APRŁaszczów, sygn. 35/1866/0/1/13, k. 50/117; APL APRŁaszczów, sygn. 35/1866/0/1/15, k. 144/25.

Przy wykorzystywaniu proszę podawać: Kulik Renata, Kulik Henryk, „Grabowiecki Słownik Biograficzny", Instytut Historii im. Wojtka Kulika, https://rodzinakulik.eu/, v. 04.08.2024

2.1232. Drewnowski Antoni, 1786-, radca powiatu krasnostawskiego

Urodził się w 1768 roku (około).

Radca powiatu krasnostawskiego (-1812-), posesor dóbr Krasne (-1815-; parafia r.l. Pawłów)[2171].

Żona: Agnieszka z Koźmierskich/Każmierskich. Urodziła się 1784 roku (około).

Dzieci:

- Franciszek Edward Józef, 1812-. Urodził się 18 września 1812 roku we wsi Krasne (parafia r.l. Pawłów). Świadkami sporządzenia altu urodzenia byli m.in. Antoni Baranowski (lat, 56, generał wojsk polskich), Salezy Podhorodeński (lat 24), Andrzej Drewnowski (lat 36)[2172].
- Chryzostom Michał Franciszek, 1815-. Z Bliźniąt. Urodził się 20 września 1815 roku we wsi Krasne. Świadkiem sporządzenia aktu urodzenia byli: Andrzej Drewnowski (lat 40, posesor dóbr) i Tomasz Czachórski (lat 70, Krasne)[2173].
- Marianna Tekla Franciszka, 1815-. Z Bliźniąt. Urodził się 20 września 1815 roku we wsi Krasne. Świadkiem sporządzenia aktu urodzenia byli: Andrzej Drewnowski (lat 40, posesor wsi *Skrobonosz*) i Tomasz Czachórski (lat 70, Krasne)[2174].

2.1233. Drewnowski Jan, 1800-, propinator w Żurawlowie

Urodził się w 1800 roku (około).

Propinator w Żurawlowie (-1844-)[2175].

Żona: Franciszka z Kwiecińskich (ur. ok. 1806).

Dzieci:

- Leon, 1844-. Urodził się 8 kwietnia 1844 roku w Żurawlowie.

2.1234. Drewnowski Ignacy, 1790-, posesor dóbr Ignatów

Urodził się w 1790 roku (około).

Posesor dóbr Ignatów (-1830-)[2176].

2.1235. Drewnowski Karol, 1806-, fabrykant wódek w Łabuniach

Urodził się w 1806 roku (około).

Fabrykant wódek w Łabuniach (-1840-)[2177].

2.1236. Drobaczyński Łukasz, 1788-, ekonom dóbr Drohiczany

Urodził się w 1788 roku (około).

Ekonom dóbr Drohiczany (-1848-; parafia r.l. Uchanie)[2178].

2.1237. Drohojowska Aniela z Rostworowskich, 1786-

[2171] APL APRPawłów, sygn. 35/1893/0/1/2, k. 17/33.
[2172] APL APRPawłów, sygn. 35/1893/0/1/2, k. 17/33.
[2173] APL APRPawłów, sygn. 35/1893/0/1/5, k. 4/7.
[2174] APL APRPawłów, sygn. 35/1893/0/1/5, k. 4/7.
[2175] APL APRG, sygn. 35/1824/0/2.4/33, k. 41/21.
[2176] APL APRPawłów, sygn. 35/1893/0/2.4/33, k. 7/11.
[2177] APL APRŁabunie, sygn. 35/1863/0/2.1/50, k. 360/145.
[2178] APL APRUchanie, sygn. 35/1946/0/2.4/39, k. 7/15.

Instytut Historii im. Woj

Urodziła się w 1786 roku (około) z hrabiów Rostworowskich[2179].
Mąż: Jan Drohojowski. Patrz hasło: Drohojowski Jan.

2.1238. Drohojowska Emilia z Wolskich, 1813-

Urodziła się w 1813 roku (około), córka Michała i Franciszki z Zalewskich małżonków Wolskich. Mieszkała we wsi Piórkowicze (-1838-; parafia r.l. Turzysk; współcześnie Perkowicze)[2180].
Mąż: Władysław Drohojowski. Patrz hasło: Drohojowski Władysław. Ślub odbył się, 20 września 1838 roku, w kościele r.l. w Turzysku (współcześnie Ukraina).

2.1239. Drohojowska Emma Melania z Gurowskich, 1826-

Urodziła się w 1826 roku (około), córka Józefa Wincentego i Tekli z Prażmowskich małżonków Gurowskich. Mieszkała w miejscowości Poromów (-1854-; współcześnie Ukraina)[2181].
Mąż: Aleksander Ludwik Jan Drohojowski. Patrz hasło: Drohojowski Aleksander Ludwik Jan. Ślub odbył się, 29 czerwca 1854 roku, w kościele r.l. w Korytnicy.

2.1240. Drohojowska Marianna z Branickich, 1843-

Baronowa. Urodziła się w 1843 roku (około)[2182].
Mąż: Władysław Drohojowski. Patrz hasło: Drohojowski Władysław.

2.1241. Drohojowski Aleksander, 1806-, dzierżawca folwarku Mościska

Urodził się w 1806 roku (około).
Dzierżawca folwarku Mościska (blisko Dorohuska, Husynnego)[2183].

2.1242. Drohojowski Aleksander Ludwik Jan, 1806-

Urodził się w 1806 roku (około), syn Jana Piusa Parysa i Róży z Niemirowskich małżonków Drohojowskich. Mieszkał parafii r.l. Świerzów (-1854-)[2184].
Żona: Emma Melania z Gurowskich. Patrz hasło: Drohojowska Emma Melania z Gurowskich.

2.1243. Drohojowski Antoni, 1789- (może to ma być Augustyn)

Urodził się w 1789 roku (około). Mieszkał w Nabrożu (-1833-)[2185].
Brat cioteczny Antoniego Horodyskiego.

2.1244. Drohojowski Augustyn, 1793-

Urodził się w 1793 roku (około).

[2179] APL APRLublinMichała, sygn. 35/1858/0/1/4, k. 325/479.
[2180] AGAD, KsMetrDiecŁuck, sygn. 1/436/714, k. 14/4.
[2181] AGAD, KsMetrDiecŁuck, sygn. 1/436/226, k. 20/7.
[2182] APL APRNabróż, sygn. 35/1883/0/2.4/55, k. 19/72.
[2183] APL APRŚwierże/Żalin, sygn. 35/1931/0/2.4/70, k. 6/19.
[2184] AGAD, KsMetrDiecŁuck, sygn. 1/436/226, k. 20/7.
[2185] APL APRTrzeszczany, sygn. 35/1940/0/1/16, k. 28/12.

Przy wykorzystywaniu proszę podawać: Kulik Renata, Kulik Henryk, „Grabowiecki Słownik Biograficzny", Instytut Historii im. Wojtka Kulika, https://rodzinakulik.eu/, v. 04.08.2024

Kapitan wojsk polskich. Mieszkał w Nabrożu (-1833-1843-)[2186].

2.1245. Drohojowski Erazm, 1771-, dziedzic dóbr Nabróż

Urodził się w 1771 roku (około).
Dziedzic dóbr Nabróż (-1829-1830-)[2187].
Szambelan JKM.
Ojciec chrzestny Olimpii Antoniny Korzeniowskiej (1830).
Żona: Tekla.

2.1246. Drohojowski Jan August, 1785-, kapitan

Urodził się w 1785 roku (około).
Kapitan 5. Kompanii 3. Szwadronu 11. Pułku Jazdy Księstwa Warszawskiego (-1810-1811-)[2188].
Żona: Aniela z hrabiów Rostworowskich. Patrz hasło: Drohojowska Aniela z Rostworowskich.
Dzieci:
- Maria Zofia Barbara, 1810-. Urodziła się 4 grudnia 1810 roku w Lublinie. Świadkami sporządzenia aktu urodzenia byli: Adam Potocki (hrabia, pułkownik), Stefan Rostworowski (kapitan)[2189].

2.1247. Drohojowski Jan Pius Parys

Hrabia[2190].
Żona: Róża z Niemirowskich. Patrz hasło: Wydżga Róża z Niemirowskich, primo voto Drohojowska. Rozwód, 6 grudnia 1813 roku[2191].
Dzieci:
- Aleksander Ludwik Jan, 1806-. Patrz hasło: Drohojowski Aleksander Ludwik Jan.
- Władysław, 1808-. Patrz hasło: Drohojowski Władysław.
- Leokadia. Patrz hasło: Wisłocka Leokadia z Drohojowskich.

2.1248. Drohojowski Władysław, 1829-, dziedzic dóbr Nabróż

Urodził się w 1829 roku (około).
Dziedzic dóbr Nabróż (-1862-1863-)[2192].
Żona: Marianna z Branickich. Patrz hasło: Drohojowska Marianna z Branickich.
Dzieci:
- Bartłomiej Leon, 1862-1862. Urodził się 14 maja 1862 roku w Nabrożu. Rodzicami chrzestnymi byli: Feliks Krajewski (doktor) i Tekla Drohojowska. Zmarł 14 maja 1862 roku w Nabrożu[2193].

2.1249. Drohojowski Władysław, 1808-

[2186] APL APRNabróż, sygn. 35/1883/0/2.4/26, k. 63/18; APL APRNabróż, sygn. 35/1883/0/2.4/36, k. 139/49.
[2187] APL APRNabróż, sygn. 35/1883/0/2.4/22, k. 5/8; APL APRNabróż, sygn. 35/1883/0/2.4/23, k. 20/54.
[2188] APL APRLublinMichała, sygn. 35/1858/0/1/4, k. 183/241, 325/479.
[2189] APL APRLublinMichała, sygn. 35/1858/0/1/4, k. 325/479.
[2190] AGAD, KsMetrDiecLwów, sygn. 1/436/301, k. 21/39.
[2191] APL APRLublinMichała, sygn. 35/1858/0/1/11, k. 46/13.
[2192] APL APRNabróż, sygn. 35/1883/0/2.4/55, k. 19/72.
[2193] APL APRNabróż, sygn. 35/1883/0/2.4/55, k. 19/72, 108/19.

Przy wykorzystywaniu proszę podawać: Kulik Renata, Kulik Henryk, „Grabowiecki Słownik Biograficzny”, Instytut Historii im. Wojtka Kulika, https://rodzinakulik.eu/, v. 04.08.2024

Urodził się w 1808 roku (około), syn Jana Piusa Parysa i Róży z Niemirowskich małżonków Drohojowskich. Mieszkał we wsi Tahaczyn (-1838-; parafia r.l. Turzysk; współcześnie Tahachyn)[2194].

Porucznik wojsk cesarsko-rosyjskich (-1838-)[2195].

Żona: Emilia z Wolskich. Patrz hasło: Drohojowska Emilia z Wolskich.

2.1250. Drozd Lubow

2.1251. Drozdowska Katarzyna z Zenów, 1872-

Urodziła się 10 listopada 1872 roku w Horyszowie Polskim; córka Michała (kolonisty) i Małgorzaty z Woźniaków małżonków Zenów zamieszkałych w Horyszowie Polskim[2196].

Mąż: Seweryn Drozodowski. Patrz hasło: Drozdowski Seweryn. Ślub odbył się, 26 listopada 1887 roku, w kościele r.l. w Grabowcu[2197].

2.1252. Drozdowska Marianna z Bedlickich, primo voto Borowik

Córka Anny Gmitrowej (po drugim mężu Gmitrowa?)[2198]. Mieszczanka grabowiecka[2199].

W 1771 roku sprzedaje, jako wdowa, wraz z bratem ciotecznym Wawrzyńcem Krajewskim, półćwiartek pola (po rodzicach), rozpoczynający się od drogi Zamojskiej a kończący się na równi z innymi, Danielowi i Mariannie małżonkom Czubara[2200]

Mąż (I): Łukasz Borowik. Patrz hasło: Borowik Łukasz.

Mąż (II): Michał Drozdowski. Patrz hasło: Drozdowski Michał.

2.1253. Drozdowski Michał, organista grabowiecki

Organista grabowiecki (-1766-25 listopada 1770-)[2201].

Żona: Marianna z Bedlickich. Patrz hasło: Drozdowska Marianna z Bedlickich, primo voto Borowik.

2.1254. Drozdowski Jan, 1838-, kowal w Świdnikach

Urodził się w 1838 roku (około).

Kowal w Świdnikach (-1866-1868-)[2202].

Żona: Rozalia Szewczuk (ur. ok. 1840).

Dzieci:

- Seweryn, 1868-. Patrz hasło: Drozdowski Seweryn.

2.1255. Drozdowski Seweryn, 1868-, kowal w Horyszowie Polskim

Urodził się 8 stycznia 1868 roku w Świdnikach, syn Jana i Rozalii z Szewczuków małżonków Drozdowskich.

[2194] AGAD, KsMetrDiecŁuck, sygn. 1/436/714, k. 14/4.
[2195] AGAD, KsMetrDiecŁuck, sygn. 1/436/714, k. 14/4.
[2196] APL APRG, sygn. 35/1824/0/2.4/70, k. 107/211.
[2197] APRG, Księga małżeństw, 1883-1907, k. 59/47.
[2198] APL AMG, sygn. 35/32/0/-/9, k. 143.
[2199] APL AMG, sygn. 35/32/0/-/9, k. 48-49.
[2200] APL AMG, sygn. 35/32/0/-/9, k. 143.
[2201] APL AMG, sygn. 35/32/0/-/7, k. 203; APL AMG, sygn. 35/32/0/-/9, k. 48-49; APL AMG, sygn. 35/32/0/-/10, k. 151.
[2202] APRG, Księga urodzeń, 1862-1871, k. 279/131, 398/5.

Przy wykorzystywaniu proszę podawać: Kulik Renata, Kulik Henryk, „Grabowiecki Słownik Biograficzny", Instytut Historii im. Wojtka Kulika, https://rodzinakulik.eu/, v. 04.08.2024

Kowal w Horyszowie Polskim (-1887-)[2203].
Żona: Katarzyna z Zenów. Patrz hasło: Drozdowska Katarzyna z Zenów.

2.1256. Druczyński Józef, administrator wsi Niewirków

Administrator wsi Niewirków (-1772-).
Żona: Marianna.
Córka: Agata (ur. 05.02.1772 w Niewirkowie)[2204].

2.1257. Drygaś Tadeusz, szewc w Szystowicach

Szewc w Szystowicach (-1947-).

2.1258. Drzazgowski Franciszek, 1799-, szynkarz w Skomorochach Małych

Urodził się w 1799 roku (około), syn Walentego i Jadwigi z Juszczaków małżonków Drzazgowskich z Nabroża. Szynkarz/propinator w Skomorochach Małych (-1839-). *Bednarz w Skomorochach Wielkich (-1856-)*[2205].

Żona: Barbara z Adamskich. Urodziła się w 1799 roku (około) w Luborzycy (krakowskie), córka Ignacego i Tekli z Wojciechowskich małżonków Adamskich obywateli z Krakowa (zmarłych przed 1824 rokiem). Zmarła, w wieku 40 lat, 10 marca 1839 roku w Skomorochach Małych. Ślub odbył się, 20 czerwca 1824 roku, w kościele r.l. w Chodywańcach.

Żona (II?): Franciszka z Siekierdów. Urodziła się w 1825 roku (około).

2.1259. Drzewnecki Władysław, 1893-, właściciel/kierownik mleczarni /MK/

Urodził się w 1893 roku (około).
Właściciel/kierownik mleczarni w Komarowie-Wsi (-1932-1941-)[2206].

2.1260. Drzewiecka Borsza Anna z Błędowskich

Mąż: Felicjan Borsza Drzewiecki (-1758-). Patrz hasło: Drzewiecki Borsza Felicjan[2207]

2.1261. Drzewiecki Borsza Felicjan, stolnik chełmski

Herbu Nałęcz.
Stolnik chełmski (-05.10.1696-ok. 05.03.1720/rezygnacja)[2208].
Podstarości grodzki krzemieniecki (-24.11.1721-)[2209].
Sędzia krzemieniecki (27.07.1722/nominacja-)[2210].
Cześnik wołyński (-17.05.1758-)[2211].
Żona: Anna z Błędowskich (-1758-). Patrz hasło: Drzewiecka Anna z Błędowskich.

[2203] APRG, Księga małżeństw, 1883-1907, k. 59/47.
[2204] APL APRDub, Liber metrices renatorum de fonte baptissmas, 1751-1782, sygn. 35/106/6/-/13, k. 86.
[2205] APRG, Księga zgonów, 1847-1862, k. 523/74; APL APRG, sygn. 35/1824/0/2.4/55, k. 574/21, 662/53; APL APRG, sygn. 35/1824/0/2.4/61, k. 364/27; APL APRChodywańce, sygn. 35/1806/0/1/30, k. 55/36.
[2206] APRKomarów, Księga urodzeń, 1925-1938 (t. XI); APRKomarów, Księga urodzeń, 1939-1942 (t. XII), k. 84/82.
[2207] LNNB, fond 91, sygn. 350, k. 164.
[2208] LNNB, fond 91, sygn. 350, k. 41; Urzędnicy T.3 z.2, s. 197, 227.
[2209] LNNB, fond 91, sygn. 350, k. 41.
[2210] Urzędnicy T.3 z.2, s. 197, 227.
[2211] LNNB, fond 91, sygn. 350, k. 164.

Przy wykorzystywaniu proszę podawać: Kulik Renata, Kulik Henryk, „Grabowiecki Słownik Biograficzny", Instytut Historii im. Wojtka Kulika, https://rodzinakulik.eu/, v. 04.08.2024

2.1262. Drzewiecki Borsza Józef Feliks, sędzia krzemieniecki

Sędzia krzemieniecki (-31.03.1774-)[2212].

2.1263. Drzewiecki Borsza Piotr Antoni, stolnik chełmski

Herbu Nałęcz. Z Drzewca na Baszarówce[2213].

Stolnik chełmski (05.03.1720/nominacja-ok. 21.08.1725/rezygnacja), podstoli wołyński (-1735-), podkomorzy krzemieniecki (-1758-)[2214].

Podczaszy wołyński (-09.08.1746-31.12.1751-), podstarości grodzki krzemieniecki (-11.05.1737-31.12.1751-)[2215].

Dziedzic dóbr Baszarówka (-1720-1751-).

2.1264. Drzewiecki Borsza Tomasz, stolnik chełmski

Herbu Nałęcz.

Stolnik chełmski (1669-przed 29.04.1690)[2216].

Zmarł przed 29 kwietnia 1690 roku.

2.1265. Drzewiecki Joachim, 1773-, dziedzic dóbr Waręż, łowczy krzemieniecki

Urodził się w 1773 roku (około). Mieszkał w Hulczu (-1811-).

Dziedzic dóbr Waręż (-1811-), Hulcze (-1811-)[2217].

Łowczy krzemieniecki (-1811-).

Świadek ślubu brata wujecznego Floriana Ponikiewskiego z Ludwiką z Rastawieckich (1811).

2.1266. Drzewiecki Mikołaj, cześnik /podczaszy/ sochaczewski

Cześnik /podczaszy sochaczewski/[2218].

Żona: Joanna z Kiełczewskich.

Dzieci:

- Barbara z Drzewieckich. Patrz hasło: Węgleńska Barbara z Drzewieckich.

2.1267. Dubaj Zofia z Kołodyńskich

Córka Gustawa i Elżbiety z Kalinowskich małżonków Kołodyńskich[2219].

[2212] LNNB, fond 91, sygn. 350, k. 212.
[2213] LNNB, fond 91, sygn. 350, k. 93.
[2214] Urzędnicy T.3 z.2, s. 196, 227; LNNB, fond 91, sygn. 350, k. 93.
[2215] LNNB, fond 91, sygn. 350, k. 93, 136, 149.
[2216] Urzędnicy T.3 z.2, s. 196, 227; APL TrybKorKról, sygn. 35/16/0/3.11/480, k. 1-3.
[2217] APL APROszczów, sygn. 35/1891/0/1/7, k. 3/1.
[2218] APL TrybKorKról, sygn. 35/16/0/3.11/480, k. 165, 166.
[2219] Informacja Tadeusza Halickiego.

Przy wykorzystywaniu proszę podawać: Kulik Renata, Kulik Henryk, „Grabowiecki Słownik Biograficzny", Instytut Historii im. Wojtka Kulika, https://rodzinakulik.eu/, v. 04.08.2024

Zdjęcie 70 – Rok 1946. Grabowiec. Zofia Kołodyńska i Wielisław Kalinowski. Zdjęcie ze zbiorów Wielisława Kalinowskiego przekazane przez Tadeusza Halickiego. Opis zdjęcia Tadeusz Halicki.

2.1268. Dubarle Karol Izydor, 1807-, doktor

Urodził się w 1807 roku (około) w fortecy Milon (Francja), syn Karola Franciszka i Ludwiki Adelajdy z *Pasgniczów* małżonków Dubarle[2220].

Mieszkał w Klemensowie (-1847-). Doktor.

Żona: Natalia Józefa Aleksandra w Wyszyńskich. Patrz hasło: Dubarle Natalia Józefa Aleksandra z Wyszyńskich.

2.1269. Dubarle Natalia Józefa Aleksandra z Wyszyńskich, 1827-

Urodził się 16 marca 1827 roku w Zamościu, córka Józefa Tadeusza i Magdaleny z Rastawieckich małżonków Wyszyńskich. Ochrzczona (dokończenie chrztu) 2 lipca 1835 roku w kościele r.l. w Nabrożu. Rodzicami chrzestnymi byli: Ludwik Rastawiecki (baron, dziedzic dóbr Nowosiółek) i Antonina Górska oraz Ignacy Lubowiecki (dziedzic dóbr Malice) i Franciszka Ziemborowska[2221].

Mąż: Karol Izydor Dubarle. Patrz hasło: Dubarle Karol Izydor. Ślub odbył się, 16 listopada 1847 roku, w kościele r.l. w Nabrożu.

2.1270. Dubas Jan, 1833-, szynkarz w Horyszowie Polskim

Urodził się w 1833 roku (około). Szynkarz w Horyszowie Polskim (-1869-)[2222].

Żona: Katarzyna Jochim.

Dzieci:

- Antoni, 1869-. Urodził się 6 czerwca 1869 roku w Horyszowie Polskim.

2.1271. Dubiecki Stefan

Członek komisji rewizyjnej firmy „Syndykat Rolniczy w Hrubieszowie" spółka akcyjna (16.02.1923-)[2223].

[2220] APL APRNabróż, sygn. 35/1883/0/2.4/40, k. 70/16.
[2221] APL APRZamość, sygn. 35/1964/0/2.4/88, k. 22/65; APL APRNabróż, sygn. 35/1883/0/2.4/28, k. 21/63; APL APRNabróż, sygn. 35/1883/0/2.4/40, k. 70/16.
[2222] APRG, Księga urodzeń, 1862-1871, k. 496/101.
[2223] ZZam 1923, Nr 7, s. 8.

Przy wykorzystywaniu proszę podawać: Kulik Renata, Kulik Henryk, „Grabowiecki Słownik Biograficzny", Instytut Historii im. Wojtka Kulika, https://rodzinakulik.eu/, v. 04.08.2024

Instytut Historii im. Woj

2.1272. Dubieński vel Drohiczyński Dobrogost

W 1544 roku dokonuje fundacji kościoła w Dubie[2224].

2.1273. Dubilski Józef, 1777- kościelny

Urodził się w 1777 roku.
Kościelny – prawdopodobnie – kościoła w Zamościu (zam. w Zamościu; -1828-)[2225].

2.1274. Du Chateau Aleksander /Piotr Aleksander/, 1824-1896, aptekarz, nauczyciel

Urodził się w 1824 roku (około).
Aplikant w aptece w Wojsławicach (-1854-). Aptekarz w Hrubieszowie (-1864-). Nauczyciel Szkoły Powiatowej w Hrubieszowie (-1864-)[2226].
Członek Towarzystwa Osad Rolnych i Przytułków Rzemieślniczych (-1879-1881-)[2227].
Żona: Leokadia z Rosochackich.
Dzieci:
- Stefan Marian, 1862-. Urodził się 2 lutego 1862 roku w Hrubieszowie.

2.1275. Du Chateau Aleksander

2.1276. Du Chateau Apoloniusz, 1866-, farmaceuta w Hrubieszowie

2.1277. Du Chateau Jan Piotr

2.1278. Du Chateau Juliusz Marian, 1888-1955

Wiceprezes Sekretariatu Okręgu Hrubieszowskiego Akcji Katolickiej (-1933-)[2228].
Przewodniczący Powiatowej Komisji Przysposobienia Rolniczego w Hrubieszowie (-1934)[2229].

2.1279. Du Chateau Leokadia z Rosochackich

2.1280. Du Chateau Maria Julia z Maziarskich

2.1281. Du Chateau Piotr

2.1282. Du Chateau Piotr, dziedzic dóbr Władzin

Dziedzic dóbr Władzin (-1935-; gmina Uchanie; pow. hrubieszowski)[2230].

2.1283. Du Chateau Stefan Marian, 1862-1893

2.1284. Du Chateau Stefan Piotr, 1908-

[2224] AAL AKGDL, sygn. 60/A/152, k. 933-936.
[2225] APL APRŁabunie, sygn. 35/1863/0/1/2, k. 180/112.
[2226] APL APRHrubieszów, sygn. 35/1829/0/2.2/58, k. 10/16; APL APRWojsławice, sygn. 35/1960/0/2.4/74, k. 75/8.
[2227] Rocznik TORPR 1879, s. XXIV; Rocznik TORPR 1881, s. XXIV.
[2228] OgniwoAKDL, Nr 1, s. 5.
[2229] OgniwoAKDL 1934, Nr 2, s. 16.
[2230] Informator Województw 1935, s. 11.

Przy wykorzystywaniu proszę podawać: Kulik Renata, Kulik Henryk, „Grabowiecki Słownik Biograficzny", Instytut Historii im. Wojtka Kulika, https://rodzinakulik.eu/, v. 04.08.2024

2.1285. Du Chateau Stefania Józefa z Papiewskich

2.1286. Du Chateau Wiktor

2.1287. Duchanicz Andrzej Franciszek, generosus

Syn Stanisława.
Wzmiankowany z Heleną z Humieńca Łaszcz (1686)[2231].

2.1288. Duchnowska Feliksa Magdalena z Guzowskich, 1844-1895

Urodziła się 27 czerwca 1844 roku w Trzeszczanach, córka Michała (patrz hasło: Guzowski Michał) i Tekli z Klimkiewiczów[2232].
Zmarła 10 czerwca 1895 roku w Grabowcu (pozostawiła męża).
Mąż: Franciszek Duchnowski (patrz hasło: Duchnowski Franciszek).

2.1289. Duchnowski Franciszek, oficjalista w Grabowcu

Oficjalista w Grabowcu (-1895-)[2233].
Żona: Feliksa Magdalena z Guzowskich. Patrz hasło: Duchnowska Feliksa Magdalena z Guzowskich.

2.1290. Duczymiński Antoni, starosta jabłonowski

2.1291. Duda Agnieszka z Nowickich, 1821-

Urodziła się 16 stycznia 1821 roku w Grabowcu, córka Tomasza i Marianny ze Skurczyńskich małżonków Nowickich[2234].
Mąż: Józef Duda. Patrz hasło: Duda Józef. Ślub odbył się, 26 listopada 1837 roku, w kościele r.l. w Grabowcu.

2.1292. Duda Anastazja z Otrockich

Córka Mikołaja i Afii z Lewiuków małżonków Otrockich[2235].
Mąż: Michał Duda (-1793-1794-). Patrz hasło: Duda Michał.

2.1293. Duda Andrzej (Jędrzej), burmistrz miasta Grabowca

Burmistrz miasta Grabowca (08.04.1780-25.03.1781; 20.04.1783-19.03.1784; 20.03.1874-20.04.1785, 14.05.1786-13.03.1787; 14.03.1787-ok. wrzesień 1787; 26.03.1794-18.03.1795; 18.03.1795-25.03.1796). Rajca stary miasta Grabowca (-1789-1793-;-1804-1808-)[2236].
W 1776 roku wraz z żoną Katarzyną zamienia się półćwiartkiem pola w Grabowcu z Aleksandrem Kaparskim i jego żoną Anastazją[2237].

[2231] APL TrybKorKról, sygn. 35/16/0/3.11/480, k. 81-83.
[2232] APRG, Księga zgonów, 1880-1901, k. 651/71; APL APRTrzeszczany, sygn. 35/1940/0/2.4/35, k. 22/41.
[2233] APRG, Księga zgonów, 1880-1901, k. 651/71.
[2234] APL APRG, sygn. 35/1824/0/1/9, akt urodzenia 4.
[2235] APL AMG, sygn. 35/32/0/-/12, k. 440; APL AMG, sygn. 35/32/0/-/13, k. 101; APL AMG, sygn. 35/32/0/-/14, k. 204; APL AMG, sygn. 35/32/0/-/16, k. 253; APL AMG, sygn. 35/32/0/-/17, k. 2, 22, 35, 78, 80, 84, 104.
[2236] APL AMG, sygn. 35/32/0/-/11, k. 96, 105, 107, 115, 121; APL AMG, sygn. 35/32/0/-/14, k. 3, 4, 60, 116, 159, 227, 244, 250, 262, 263, 271; APL AMG, sygn. 35/32/0/-/17, k. 20, 143.
[2237] APL AMG, sygn. 35/32/0/-/12, k. 56, 57.

Instytut Historii im. Wo

26 kwietnia 1784 roku kupuje, razem z żoną Katarzyną, półćwiartek pola w Grabowcu od Bazylego i Magdaleny małżonkom Pilczuk[2238].

22 marca 1796 roku kupuje, razem z żoną Katarzyną, 1/3 część dóbr tzw. Łozowszczyzna, od Macieja i Anny małżonków Baran[2239].

Żona: Katarzyna, primo voto Poterucha. Patrz hasło: Duda Katarzyna, primo voto Poterucha.

2.1294. Duda Andrzej, mieszczanin grabowiecki

Żona: Justyna z Kaparskich.

Dzieci:

- Franciszek, 1808-1810. Urodził się 21 marca 1808 roku w Grabowcu. Zmarł 20 września 1810 roku w Grabowcu[2240].

2.1295. Duda Andrzej, mieszczanin grabowiecki

Mieszczanin grabowiecki[2241].

Żona: Marianna z *Kinalików*.

Dzieci:

- Katarzyna, 1800-. Urodziła się 1 maja 1800 roku w Grabowcu[2242].

2.1296. Duda Anna z Kozłowskich, 1784-

Urodziła się w 1784 roku (około)[2243].

Mąż: Piotr Duda. Patrz hasło: Duda Piotr.

2.1297. Duda Antoni, 1825-, cieśla w Szystowicach

Urodził się w 1825 roku (około).

Cieśla (raz nazwany szynkarzem) w Szystowicach (-1860-1868-)[2244].

Żona: Marianna Barańska. Urodziła się w 1828 roku (około).

Dzieci:

- Jan, 1860-. Urodził się 9 sierpnia 1860 roku w Szystowicach.
- Wiktoria, 1861-. Urodziła się 16 grudnia 1861 roku w Szystowicach.
- Wojciech, 1864-. Urodził się 13 kwietnia 1864 roku w Szystowicach.
- Franciszek, 1866-. Urodził się 2 grudnia 1866 roku w Szystowicach.
- Antonina, 1868-. Urodziła się 1 kwietnia 1868 roku w Szystowicach.

2.1298. Duda Józef, 1817-, mieszczanin grabowiecki

Urodził się w 1817 roku (około), syn Piotra i Anny z Kozłowskich małżonków Duda.

Brat cioteczny: Kajetan Pietnowski (ur. ok. 1805).

Żona: Agnieszka z Nowickich. Patrz hasło: Duda Agnieszka z Nowickich.

[2238] APL AMG, sygn. 35/32/0/-/12, k. 232.
[2239] APL AMG, sygn. 35/32/0/-/16, k. 59.
[2240] APL APRG, sygn. 35/106/10/-/23; APL APRG, sygn. 35/1824/0/1/1, akt zgonu nr 4.
[2241] APL APRG, sygn. 35/106/10/-/23.
[2242] APL APRG, sygn. 35/106/10/-/23.
[2243] APL APGG, sygn. 35/1999/0/1/9, k. 1/1.
[2244] APRG, Księga urodzeń, 1857-1862, k. 340/106, 485/144; APRG, Księga urodzeń, 1862-1871, k. 107/80, 293/175, 424/85.

Przy wykorzystywaniu proszę podawać: Kulik Renata, Kulik Henryk, „Grabowiecki Słownik Biograficzny", Instytut Historii im. Wojtka Kulika, https://rodzinakulik.eu/, v. 04.08.2024

2.1299. Duda Katarzyna, primo voto Poterucha

Mieszczanka grabowiecka (-1784-1785-).

Mąż (I): Poterucha[2245].

Dzieci:

- Jadwiga. Patrz hasło: Łukaszkiewicz Jadwiga z Poteruchów.
- Jan Poterucha (-1784-)[2246].

Mąż (II): Andrzej Duda. Patrz hasło: Duda Andrzej.

13 stycznia 1786 roku, w obecności męża Andrzeja Dudy i syna Jana Poteruchy, przekazuje darowiznę: półćwiartek pola w Grabowcu córce Jadwidze[2247].

2.1300. Duda Piotr, 1774-, ławnik miasta Grabowca

Urodził się w 1774 roku (około).

Ławnik przysięgły miasta Grabowca (15.06.1807-1810-)[2248].

Żona: Anna z Kozłowskich. Patrz hasło: Duda Anna z Kozłowskich.

Dzieci:

- Kasper Paweł, 1806-. Urodził się 2 stycznia 1806 roku w Grabowcu[2249].
- Anna, 1821-. Urodziła się 1 stycznia 1821 roku w Grabowcu[2250].

2.1301. Duda Michał, burmistrz miasta Grabowca

Burmistrz miasta Grabowca (ok. 28.03.1803-ok. 30.04.1806). Stary rajca miasta Grabowca (maj 1806-1807-)[2251].

16 września 1793 roku kupuje od Kazimierza i Elżbiety małżonków Senkowskich grunt leżący przy ulicy Koziej (a kończący się przy polach „pańskich"), graniczący z ogrodem kościelnym[2252].

26 marca 1794 roku kupuje, razem z żoną Anastazją z Otrockich, półćwiartek pola, leżący przy gościńcu Beresteckim, od Kajetana i Kseni z Bonieckich małżonków Otrockich[2253].

9 stycznia 1795 roku kupuje, razem z żoną Anastazją z Otrockich, półgrunt pola, leżący pomiędzy wypustem miejskim a folwarkiem księży, oraz folwark z chałupą i stodołą, rozpoczynający się od granicy Dańczypola a kończący się na równi z innymi, od Jana i Marianny małżonków Głowackich[2254].

13 stycznia 1795 roku sprzedaje, razem z żoną Anastazją z Otrockich, ¼ gruntu pola (z chałupą i stodołą), rozpoczynającego się od ulicy Koziej a kończącego się na miedzy poprzecznej dziedzica (po drugiej stronie ulicy znajduje się ogród księży), Andrzejowi Dziechciarczukowi i jego żonie[2255].

Żona: Anastazja z Otrockich (-1793-1799-). Patrz hasło: Duda Anastazja z Otrockich.

Dzieci:

- Szczepan, 1798-1798. Urodził się 2 stycznia 1798 roku w Grabowcu. Zmarł 14 września

[2245] APL AMG, sygn. 35/32/0/-/12, k. 274.
[2246] APL AMG, sygn. 35/32/0/-/12, k. 274.
[2247] APL AMG, sygn. 35/32/0/-/12, k. 274.
[2248] APL AMG, sygn. 35/32/0/-/17, k. 113, 216.
[2249] APL APRG, sygn. 35/106/10/-/23.
[2250] APL APGG, sygn. 35/1999/0/1/9, k. 1/1.
[2251] APL AMG, sygn. 35/32/0/-/13, k. 101; APL AMG, sygn. 35/32/0/-/14, k. 204; APL AMG, sygn. 35/32/0/-/16, k. 253; APL AMG, sygn. 35/32/0/-/17, k. 2, 22, 35, 78, 80, 84, 104.
[2252] APL AMG, sygn. 35/32/0/-/12, k. 378.
[2253] APL AMG, sygn. 35/32/0/-/16, k. 13.
[2254] APL AMG, sygn. 35/32/0/-/16, k. 32.
[2255] APL AMG, sygn. 35/32/0/-/16, k. 32.

Instytut Historii im. Woj

1798 roku w Grabowcu[2256].
- Klemens Antoni, 1799-. Urodził się 24 listopada 1799 roku w Grabowcu[2257].

2.1302. Duda Tomasz, 1878-, rolnik w Świdnikach

Urodził się 1878 roku (około).
Rolnik w Świdnikach (-1918-)[2258].
Żona: Klara z Pawłowskich.
Dzieci:
- Feliks, 1918-1918-. Zmarł, mając dwa tygodnie życia, 3 grudnia 1918 roku w Świdnikach.

2.1303. Dudek Kazimierz

W 1857 roku wykonał m.in. rów dookoła cmentarza grzebalnego w Grabowcu[2259].

2.1304. Dudek Ludwik, 1885-, mielnik w Zaborcach

Urodził się w 1885 roku (około).
Mielnik w Zaborcach (-1911-)[2260].
Żona: Katarzyna z Doboszów (ur. ok. 1892).
Dzieci:
- Kazimierz, 1911-. Urodził się 30 marca 1911 roku w Zaborcach.

2.1305. Dudka Andrzej, delator pryncypialny

Mieszczanin grabowiecki.
Delator pryncypialny w Dańczypolu (-1775-)[2261].

2.1306. Dudka Onufry, 1895-

Uczeń Wiejskiej 2-klasowej Powszechnej Szkoły Podstawowej w Grabowcu (-1910/11-)[2262].

2.1307. Dudkiewicz Franciszek, 1845-1893, kowal w Skomorochach Małych

Urodził się w 1845 roku (około) w Bończy, syn Jakuba i Łucji z Glewińskich.
Kowal w Skomorochach Małych (-1889-29.06.1893)[2263].
Zmarł 29 czerwca 1893 roku w Skomorochach Małych (świadkiem sporządzenia aktu zgonu byli Antoni Dudkiewicz, lat 62, kowal w Kraśniczynie).
Żona: Bronisława z Koryckich (ur. ok. 1846).
Dzieci:
- Stanisława, 1889-. Urodziła się 7 kwietnia 1889 roku w Skomorochach Małych[2264].

[2256] APL APRG, sygn. 35/106/10/-/23.
[2257] APL APRG, sygn. 35/106/10/-/23.
[2258] APRG, Księga zgonów, 1918-1934, k. 7/241.
[2259] APRG, Akta pokładnego parafii 1867 (do akt tego roku załączony).
[2260] APRG, Księga urodzeń, 1907-1912, k. 355/114.
[2261] APL AMG, sygn. 35/32/0/-/11, k. 33.
[2262] APL ChDSz, sygn. 35/525/0/989, k. 178-182.
[2263] APRG, Księga urodzeń, 1881-1890, k. 306/81; APRG, Księga zgonów, 1880-1901, k. 581/67.
[2264] APRG, Księga urodzeń, 1881-1890, k. 306/81

Przy wykorzystywaniu proszę podawać: Kulik Renata, Kulik Henryk, „Grabowiecki Słownik Biograficzny", Instytut Historii im. Wojtka Kulika, https://rodzinakulik.eu/, v. 04.08.2024

2.1308. Dudkiewicz Michał, 1843-, kucharz w Świdnikach

Urodził się w 1843 roku (około).
Kucharz w Świdnikach (-1867-)[2265].

2.1309. Dudkiewicz Tekla z Chmielowskich, 1805-

Urodziła się w 1805 roku (około), córka Grzegorza i Marianny małżonków Chmielowskich „stelmachów" z Majdanu Wojsławickiego.
Zmarła, w wieku 30 lat, 28 lipca 1835 roku w Dańczypolu[2266].
Mąż: Wojciech Dudkiewicz. Patrz hasło: Dudkiewicz Wojciech.

2.1310. Dudkiewicz Wojciech, 1771-, kucharz w Dańczypolu

Urodził się w 1771 roku (około).
Kucharz w Dańczypolu (-1835-)[2267].
Żona: Tekla z Chmielowskich. Patrz hasło: Dudkiewicz Tekla z Chmielowskich.

2.1311. Dudziej Janusz, członek orkiestry w Grabowcu

Mieszka w Tuczępach.
Członek Orkiestry Dętej przy GOK w Grabowcu (luty 1983-2019-).

2.1312. Dudzińska Anastazja z Otrockich, 1775-1815

Zmarła, w wieku 40 lat, 9 marca 1815 roku w Grabowcu. Pozostawiła męża[2268].
Mąż: Michał Dudziński. Patrz hasło: Dudziński Michał.

2.1313. Dudzińska Justyna z Małkowskich, 1810-

Urodziła się w 1810 roku (około).
Mieszkała w Sieniawie (-1855-)[2269].
Mąż: Teofil Dudziński. Patrz hasło: Dudziński Teofil.

2.1314. Dudzińska Karolina z Manomów, 1774-1841 (matka proboszcza)

Urodziła się 3 listopada 1774 roku, córka Jakuba i Doroty małżonków Manom[2270].
Matka chrzestna Hipolita Sebowicza (1834), syna Józefa Sebowicza (późniejszego burmistrza miasta Grabowca)[2271].
Zmarła 15 września 1841 roku w Grabowcu. Świadkami sporządzenia aktu zgonu byli: burmistrz miasta Grabowca Konstanty Sokulski oraz proboszcz parafii r.g. w Grabowcu ks. Mateusz Bielawski. Pochowana na cmentarzu parafialnym w Grabowcu, we wspólnym grobowcu z synem.

[2265] APRG, Księga urodzeń, 1862-1871, k. 349/125.
[2266] APL APRG, sygn. 35/1824/0/2.4/61, k. 177/63.
[2267] APL APRG, sygn. 35/1824/0/2.4/61, k. 177/63.
[2268] APL APGG, sygn. 35/1999/0/1/2, k. 29.
[2269] APRG, Księga zgonów, 1847-1862, k. 371/24.
[2270] Tablica nagrobna na cmentarzu parafialnym w Grabowcu; APL APRG, sygn. 35/1824/0/2.4/61, k. 463/85.
[2271] APL APGG, sygn. 35/1999/0/2.4/25, k. 2/8.

Przy wykorzystywaniu proszę podawać: Kulik Renata, Kulik Henryk, „Grabowiecki Słownik Biograficzny", Instytut Historii im. Wojtka Kulika, https://rodzinakulik.eu/, v. 04.08.2024

Nagrobek 25 – Rok 2009, 8 maja. Nagrobek Dudzińskich (foto Henryk Kulik).

Nagrobek 26 – Rok 2009, 8 maja. Tablica nagrobna Karoliny Dudzińskiej (foto Henryk Kulik).

Mąż: Stanisław. Patrz hasło: Dudziński Stanisław.

2.1315. Dudziński Michał, 1767-, ławnik Urzędu Municypalnego Miasta Grabowca

Urodził się w 1767 roku (około).

Ławnik honorowy Urzędu Municypalnego Miasta Grabowca (-1825-1829-)[2272].

Jeden z 22 mieszkańców miasta Grabowca, którzy 8 kwietnia 1829 roku wyrazili opinię o kandydacie na burmistrza miasta Grabowca wysłannikowi Komisji Rządowej Spraw Wewnętrznych i Policji[2273].

Żona: Anastazja z Otrockich. Patrz hasło: Dudzińska Anastazja z Otrockich.

Dzieci:

- Feliks, 1794-. Urodził się 17 listopada 1794 roku w Grabowcu[2274].

2.1316. Dudziński Michał, mieszczanin grabowiecki

Mieszczanin grabowiecki (-1819-)[2275].

Żona: Elżbieta z Poteruchów.

[2272] APL APRG, sygn. 35/1824/0/1/12, k. 71/12; APL APRG, sygn. 35/1824/0/2.4/60, k. 38/13; APL KomWojLubRzGL, sygn. 35/115/0/1.6/1751, k. 5-8.
[2273] APL KomWojLubRzGL, sygn. 35/115/0/1.6/1751, k. 5-8.
[2274] APL APRG, sygn. 35/106/10/-/23.
[2275] APL APRG, sygn. 35/1824/0/1/9, akt urodzenia nr 125.

Przy wykorzystywaniu proszę podawać: Kulik Renata, Kulik Henryk, „Grabowiecki Słownik Biograficzny", Instytut Historii im. Wojtka Kulika, https://rodzinakulik.eu/, v. 04.08.2024

Dzieci:
- Brygida, 1819-. Urodziła się 5 października 1819 roku w Grabowcu[2276].

2.1317. Dudziński Piotr, mieszczanin grabowiecki

Mieszczanin grabowiecki (-1808-1815-)[2277].
Żona: Anna z Kozłowskich.
Dzieci:
- Bartłomiej, 1808-1812. Urodził się 14 sierpnia 1808 roku w Grabowcu[2278].
- Tekla, 1815-. Urodziła się 26 grudnia 1815 roku w Grabowcu[2279].

2.1318. Dudziński Stanisław, 1768-1819

Urodził się w 1768 roku (około).
Zmarł, w wieku 51 lat, 21 marca 1819 roku w Lublinie. Pozostawił żonę i pięcioro dzieci. Świadkiem sporządzenia aktu zgonu był syn: ks. Wincenty (seminarzysta lubelski, lat 21)[2280].
Żona: Karolina z Manów. Patrz hasło: Dudzińska Karolina z Marków (Manów).
Dzieci:
- Wincenty, 1798-1849, ksiądz. Patrz: Monografia rzymskokatolickiej parafii św. Mikołaja w Grabowcu, tom II).
- Teofil, 1805-1855. Patrz hasło: Dudziński Teofil.
- Apolonia, 1810-1823. Zmarła, w wieku 13 lat, 24 czerwca 1823 roku w Lublinie[2281].
- Ignacy, 1816-1817-. Zmarł, mając trzy kwartały życia, 15 marca 1817 roku w Lublinie. Zgon zgłosił ojciec i brat Wincenty[2282].
- (…).
- (…).

2.1319. Dudziński Stanisław, 1850-, sadownik w Zamościu

Urodził się w 1850 roku.
Sadownik w Zamościu (-1884-)[2283].

2.1320. Dudziński Teofil, 1805-1855, szlachcic

Urodził się w 1805 roku (około), syn Stanisława i Karoliny z Manomów (Marków) Dudzińskich z Lublina. Mieszkał w Grabowcu (-1842-; -20.01.1855)[2284]. Ojciec chrzestny Michała Gaspera Szterna (1842).

Zmarł 20 stycznia 1855 roku w Grabowcu. Pochowany na cmentarzu parafialnym w Grabowcu (zapewne w grobowcu, w którym wcześniej pochowano matkę i brata - księdza).

Nasuwa się pytanie: czy został pochowany w grobowcu, gdzie wcześniej złożono ciała jego matki (1841) i brata (1849)? Odwiedzający cmentarz w Grabowcu przechodzą obok tego grobowca, ogrodzonego dawną barierką z prezbiterium kościoła; grobowca leżącego

[2276] APL APRG, sygn. 35/1824/0/1/9, akt urodzenia nr 125.
[2277] APL APRG, sygn. 35/106/10/-/23.
[2278] APL APRG, sygn. 35/106/10/-/23; APL APRG, sygn. 35/1824/0/3, akt zgonu nr 81.
[2279] APL APGG, sygn. 35/1999/0/1/2, k. 3.
[2280] APL APRLublinMichała, sygn. 35/1858/0/1/30, k. 48/99.
[2281] APL APRLublinMichała, sygn. 35/1858/0/1/42, k. 127/361.
[2282] APL APRLublinMichała, sygn. 35/1858/0/1/24, k. 54/108.
[2283] APRG, Księga małżeństw, 1883-1907, k. 24/41.
[2284] APRG, Księga zgonów, 1847-1862, k. 371/24; APL APRG, sygn. 35/1824/0/2.4/55, k. 995/205; APL APRG, sygn. 35/1824/0/2.4/61, k. 525/133.

Instytut Historii im. Wo

bezpośrednio przed grobem diakona Antoniego Praczuka; i mijają jedną z wielu tajemnic cmentarza.

Żona: Justyna z Małkowskich. Patrz hasło: Dudzińska Justyna z Małkowskich.

Brat: ks. Wincenty Dudziński. Patrz: Monografia rzymskokatolickiej parafii św. Mikołaja w Grabowcu, tom II.

2.1321. Dudziuk Józef, 1827-, leśniczy w Gdeszynie

Urodził się w 1827 roku (około).

Leśniczy w Gdeszynie (-1862-)[2285].

Żona: Tacjanna Wołos/Wołoś. Urodziła się w 1827 roku (około).

Dzieci:

- Michał, 1862-. Urodził się 5 stycznia 1862 roku w Gdeszynie.

2.1322. Dul Agnieszka, 1847-1917

Zmarła, w wieku 70 lat – wg wykazu, 15 marca 1917 roku. Pochowana na cmentarzu parafialnym w Grabowcu[2286].

2.1323. Duliuk Piotr, nauczyciel w Komarowie /MK/

Nauczyciel Wiejskiej Szkoły Elementarnej w Komarowie (-1891-)[2287].

2.1324. Dulska Magdalena z Bąkowskich

W 1792 roku wdowa, po Antonim Dulskim[2288].

Właścicielka wsi Grabowiec i Białoskórska niedaleko miasta Baworów (-1792-1794-; współcześnie Ukraina).

Mąż: Antoni Dulski. Podstoli trembowelski.

2.1325. Duma Kazimierz, 1867-, ekonom w Siedlisku

Urodził się w 1867 roku (około).

Ekonom w Siedlisku (-1901-1908-)[2289].

Żona: Antonina ze Swiców (ur. ok. 1865).

Dzieci:

- Józefa, 1885-. Patrz hasło: Głowacka Józef z Dumów.
- Helena, 1901-. Urodziła się 22 maja 1901 roku w Siedlisku.
- Kazimiera Wincentyna, 1903-. Urodziła się 19 lipca 1903 roku w Siedlisku.
- Euzebiusz, 1907-. Urodził się 16 grudnia 1907 roku w Siedlisku.

2.1326. Dumański Łukasz, 1788-, zastępca wójta gminy Stepankowice

Urodził się w 1788 roku (około).

Zastępca wójta gminy Stepankowice (-1824-)[2290].

[2285] APRG, Księga urodzeń, 1857-1862, k. 497/5.
[2286] APL APRG, sygn. 35/106/10/-/11, k. 155.
[2287] PKLG 1892, s. 200.
[2288] LNNB, fond 141, opis 3, sygn. 590, poz. 5, 8, 17.
[2289] APRG, Księga urodzeń, 1891-1902, k. 434/108; APRG, Księga urodzeń, 1902-1907, k. 87/147; APRG, Księga urodzeń, 1907-1912, k. 3/155, 46/359, 71/81.
[2290] APL APGKułakowice, sygn. 35/2046/0/1/14, k. 9/27.

Przy wykorzystywaniu proszę podawać: Kulik Renata, Kulik Henryk, „Grabowiecki Słownik Biograficzny", Instytut Historii im. Wojtka Kulika, https://rodzinakulik.eu/, v. 04.08.2024

2.1327. Dumański Stanisław, 1908-1939, kapral, zginął w Grabowiec-Górze

Urodził się w 1908 roku we wsi Biała Cerkiew (współcześnie rejon białocerkiewski, obwód lwowski, Ukraina), syn Ignacego i Katarzyny z Ostapów małżonków Dumańskich. Kapral[2291].

Zamordowany, w wieku 31 lat, 26 września w Grabowiec-Górze.

Pochowany w zbiorowej mogile w kwaterze wojennej na cmentarzu parafialnym w Grabowcu.

Nagrobek 27 – Rok 2009, 6 czerwca. Tablica nagrobna Stanisława Dumańskiego (foto Henryk Kulik).

2 listopada 1945 roku proboszcz parafii Grabowiec ks. Jan Modrzejewski sporządził akt zgonu Stanisława Dumańskiego (kawalera). Zgon zgłosił grabarz Michał Grabczak (lat 52) i Katarzyna Dumańska (lat 56, Miłków-Kolonia).

21 października 1993 roku ekshumowany do rodzinnego grobowca na cmentarzu w Parczewie.

Wymieniony na tablicach: cmentarz w Grabowcu (tablica stara), cmentarz w Grabowcu (tablica nowa), pomnik w Grabowiec-Górze.

Nie wymieniony na tablicy: kościół w Grabowcu.

2.1328. Dunajewski Feliks, 1808-, zastępca wójta gminy Wojsławice

Urodził się w 1808 roku (około).

Zastępca wójta gminy Wojsławice (-1842-)[2292].

2.1329. Duniewski Adam, 1836-1883, właściciel dóbr Podzamcze

Urodził się w 1836 roku[2293].

Właściciel dóbr Podzamcze (koło Bychawy).

Zmarł 21 kwietnia 1883 roku. Pochowany w kaplicy grobowej na cmentarzu parafialnym w Bychawie (kaplica została wystawiona staraniem matki)[2294].

[2291] „The Soviet invasion of Poland during World War Two" http://felsztyn.tripod.com/id20.html (v. 02.03.2006); Wykaz osób pochowanych na cmentarzu w Grabowcu (maszynopis, brak nazwy urzędu sporządzającego ten wykaz); Tablica nagrobna na cmentarzu w Grabowcu.
[2292] APL APRWojsławice, sygn. 35/1960/0/2.4/62, k. 103/41.
[2293] Tablica nagrobna na cmentarzu parafialnym w Bychawie.
[2294] Tablica nagrobna na cmentarzu parafialnym w Bychawie.

Instytut Historii im. Woj

2.1330. Dunin Anna z Wierzbickich

[2295].

Mąż: Franciszek Dunin. Patrz hasło: Dunin Franciszek.

2.1331. Dunin Franciszek, 1789-, dziedzic dóbr Niemce

Urodził się w 1789 roku (około).

Dziedzic dóbr Niemce (-1839-)[2296].

Opiekun Wiktora Czachórskiego, syna Zofii z Wierzbickich Czachórskiej (21.08.1833-)[2297].

Major 2. Pułku Ułanów Polskich[2298].

Żona: Anna z Wierzbickich. Patrz hasło: Dunin Anna z Wierzbickich.

2.1332. Dunin Jakub, regent kancelarii królewskiej

2.1333. Dunin Krzysztof, kasztelan bełski

Herbu Łabędź. *Podubce*

Podstoli bełski (15.10.1672/nominacja-18.12.1684/awans), chorąży buski (1684-1694), kasztelan lubaczowski (03.05.1694/nominacja-przed 28.09.1697)[2299].

Zmarł przed 28 września 1697 roku.

2.1334. Dunin Stanisław, -1713, skarbnik bełski

2.1335. Dunin Walenty, kapitan wojsk polskich

Mieszkał w Lublinie, przy ulicy Rynek nr 13.

Kapitan wojsk polskich[2300].

2.1336. Dunin-Borkowska Adela von Larisch i Gross-Nimsdorf, 1824-1890

Herbu Larysza.

Zmarła 4 listopada 1890 roku w Krakowie.

Mąż: Stanisław Narcyz Dunin-Borkowski. Patrz hasło: Dunin-Borkowski Stanisław Narcyz.

2.1337. Dunin-Borkowska Elżbieta Katarzyna Joanna z Krasińskich, 1792-1841

Urodziła się w 1792 roku, córka Józefa i Katarzyny małżonków Krasińskich.

Mąż: Wincenty Leonard Dunin-Borkowski. Patrz hasło: Dunin-Borkowski Wincenty Leonard.

2.1338. Dunin-Borkowska Julia Marcela Kajetana, 1822-1901

[2295] APL Chełmicki, akt nr 874 z 1839 roku.
[2296] APL APRBystrzyca, sygn. 35/1654/0/2.4/59, k. 60/24.
[2297] APL Chełmicki, akt nr 874 z 1839 roku.
[2298] APL Chełmicki, akt nr 874 z 1839 roku.
[2299] APL TrybKorKról, sygn. 35/16/0/3.11/480, k. 45-47; Urzędnicy T.3 z.2, s. 54, 133, 227.
[2300] APL Chełmicki, akt nr 1016 z 1839 roku.

Przy wykorzystywaniu proszę podawać: Kulik Renata, Kulik Henryk, „Grabowiecki Słownik Biograficzny", Instytut Historii im. Wojtka Kulika, https://rodzinakulik.eu/, v. 04.08.2024

Nagrobek 28 – Rok 2013, 16 lipca. Nagrobek rodziny Dunin-Borkowskich (foto Henryk Kulik).

Hrabianka. Urodziła się w 1822 roku w miejscowości Klimaszówka (gub. podolska; współcześnie rejon płoskirowski/proskurowski, obwód chmielnicki, Ukraina), córka Kaliksta i Kandydy z Bentkowskich małżonków Dunin-Borkowskich[2301].

Zmarła, w wieku 79 lat, jako panna, 8 stycznia 1901 roku w Lublinie. Pochowana, w grobowcu rodzinnym, na rzymskokatolickim cmentarzu w Lublinie, przy ulicy Lipowej.

2.1339. Dunin-Borkowska Kamila Barbara Małgorzata Tekla, 1824-1902

Hrabianka. Urodziła się w 1824 roku w Kamieńcu Podolskim (gub. podolska), córka Kaliksta Franciszka Antoniego i Kandydy z Bentkowskich małżonków Dunin-Borkowskich[2302].

Zmarła, w wieku 78 lat, jako panna, 8 maja 1902 roku w Lublinie. Pochowana na rzymskokatolickim cmentarzu w Lublinie, przy ulicy Lipowej.

2.1340. Dunin-Borkowska Sabina z Dunin-Borkowskich, 1821-1901

Hrabina. Urodziła się w 1821 roku w Kamieńcu Podolskim (gub. podolska), córka Kaliksta Franciszka Antoniego i Kandydy z Bentkowskich małżonków Borkowskich[2303].

Zmarła, w wieku 80 lat, jako wdowa, 26 września 1901 roku w Lublinie. Pochowana, w rodzinnym grobowcu, na rzymskokatolickim cmentarzu w Lublinie, przy ulicy Lipowej.

Mąż: Adolf Dunin-Borkowski.

2.1341. Dunin-Borkowski Feliks Aleksander, 1842-1921, agronom

Urodził się w 1842 roku (około) w Warszawie (parafia św. Andrzeja), syn Łukasza i Marianny z Wyrzykowskich małżonków Dunin-Borkowskich.

Agronom. Uczestnik powstania 1863 roku[2304].

Zmarł, w wieku 79 lat, 17 czerwca 1921 roku w Puławach, pozostawił żonę.

Żona: Waleria z Wawrzeckich.

[2301] APL APRLublinJana, sygn. 35/1859/0/2.4/85, k. 229/7; Tablica nagrobna na rzymskokatolickim cmentarzu w Lublinie, przy ul. Lipowej.
[2302] APRLublinJana, sygn. 35/1859/0/2.4/85, k. 301/170; Tablica nagrobna na rzymskokatolickim cmentarzu w Lublinie, przy ul. Lipowej.
[2303] APL APRLublinJana, sygn. 35/1859/0/2.4/85, k. 328/319; Tablica nagrobna na rzymskokatolickim cmentarzu w Lublinie, przy ul. Lipowej.
[2304] APRPuławyWNMP, Księga zgonów 1919-1937, k. 44/106.

Instytut Historii im. Woj

2.1342. Dunin-Borkowski Józef, -1855, dziedzic dóbr Żelizna

Dziedzic dóbr Żelizna.
Zmarł w 1855 roku. W Gazecie Warszawskiej ukazał się nekrolog Józefa[2305].

2.1343. Dunin-Borkowski Kalikst Franciszek Antoni

Herbu Łabędź.
Żona: Kandyda z Bentkowskich.
Dzieci:
- *Matylda.*
- Sabina, 1821-1901. Patrz hasło: Dunin-Borkowska Sabina z Dunin-Borkowskich.
- Julia Marcela Kajetana, 1822-1901. Patrz hasło: Dunin-Borkowska Julia Marcela Kajetana.
- Kamila Barbara Małgorzata Tekla, 1824-1902 Dunin-Borkowska Kamila Barbara Małgorzata Tekla.
- Konstanty Euzebiusz, 1826-1895. Patrz hasło: Dunin-Borkowski Konstanty Euzebiusz.
- *Honorata. Mąż: Heliodor Iliński.*

2.1344. Dunin-Borkowski Konstanty Euzebiusz, 1826-1895

Nagrobek 29 – Rok 2013, 16 lipca. Nagrobek Konstantego Euzebiusza Dunin-Borkowskiego (foto Henryk Kulik).

Hrabia. Urodził się w 1826 roku we wsi Klimaszówka (gub. podolska; współcześnie rejon płoskirowski, obwód chmielnicki, Ukraina), syn Kaliksta Franciszka Antoniego i Kandydy z Bentkowskich małżonków Dunin-Borkowskich. Mieszkał w Gródku (gub. kijowska)[2306].

Zmarł, w wieku 69 lat, 15 lipca 1895 roku w Lublinie. Pochowany na rzymskokatolickim cmentarzu w Lublinie, przy ulicy Lipowej.

Żona: Paulina z Żeromskich[2307].

2.1345. Dunin-Borkowski Michał, 1787-1835

Urodził się w 1787 roku (około), syn Józefa i Katarzyny z Jankowskich małżonków

[2305] GW 1855, Nr 292, s. 4.
[2306] APL APRLublinJana, sygn. 35/1859/0/2.4/78, k. 309/199; Tablica nagrobna na rzymskokatolickim cmentarzu w Lublinie, przy ul. Lipowej.
[2307] APL APRLublinJana, sygn. 35/1859/0/2.4/78, k. 309/199.

Przy wykorzystywaniu proszę podawać: Kulik Renata, Kulik Henryk, „Grabowiecki Słownik Biograficzny”, Instytut Historii im. Wojtka Kulika, https://rodzinakulik.eu/, v. 04.08.2024

Dunin-Borkowskich ze wsi Żelizna.

Dziedzic dóbr Żelizna (-16.11.1835), Kolembrody (-16.11.1835), Motwica (-16.11.1835)[2308].

Deputowany na Sejm Królestwa Polskiego z okręgu gminnego powiatu radzyńskiego województwa podlaskiego (1830-1831)[2309].

Sędzia powiatu włodawskiego. Kawaler Orderu św. Stanisława (2 klasy).

Zmarł, w wieku 48 lat, 16 listopada 1835 roku w pałacu we wsi Żelizna (parafia r.l. Wohyń). Pochowany, prawdopodobnie, na cmentarzu w Wohyniu.

2.1346. Dunin-Borkowski Piotr Józef, chorąży bełski

Herbu Łabędź.

Chorąży chełmski (30.10.1650/nominacja-04.05.1671-)[2310].

2.1347. Dunin-Borkowski Stanisław, kasztelan połaniecki

Żona: Zamoyska, kasztelanka kijowska.

Dzieci:

- *Dorota. Mąż: Adam Tarło, wojewoda lubelski.*
- *Anna: Patrz hasło: Gozdzka Anna z Dunin-Borkowskich.*

2.1348. Dunin-Borkowski Stanisław, cześnik chełmski

Herbu Łabędź.

Cześnik chełmski (-14.12.1733-14.03.1735-)[2311].

2.1349. Dunin-Borkowski Stanisław Narcyz, 1818-1884, dziedzic dóbr Skierbieszów

Herbu Łabędź. Hrabia. Urodził się 22 grudnia 1818 roku we Lwowie (parafia r.l. Lwów, bazylika), syn Wincentego Leonarda i Elżbiety Katarzyny Joanny z Krasińskich małżonków Dunin-Borkowskich. Ochrzczony w bazylice we Lwowie 29 grudnia 1818 roku. Rodzicami chrzestnymi byli: Marianna i Franciszek małżonkowi Bastian[2312].

Dziedzic dóbr Skierbieszów (19.03.1839-08.08.1848-przed 14.07.1884)[2313].

Dobra Skierbieszów składające się z folwarku Skierbieszów, wsi Skierbieszów oraz Wójtostwa Skierbieszowskiego, folwarku i wsi Podhuszczka, wsi Majdan Skierbieszowski, wsi Drewniki, wsi Marcinówka, wsi Suchodębie z przyległościami i z przynależnościami, leżące w okręgu i powiecie krasnostawskim guberni lubelskiej, otrzymuje w wyniku aktu darowizny od ojca Wincentego Leonarda Dunin-Borkowskiego sporządzonego 19 marca 1839 roku we Lwowie[2314].

24 czerwca 1857 roku na dobrach Skierbieszów była zapisana suma 24000 złp dla Kornela Maliszewskiego należną od Stanisława Dunin-Borkowskiego[2315].

25 czerwca 1861 roku „wskutek poczynionych w dobrach Skierbieszów nakładów, ulepszonego gospodarstwa, wystawienia nowych budowli, powiększenia liczby inwentarza i

[2308] APL APRWohyń, sygn. 35/1958/0/2.4/23, k. 30/42.
[2309] Odręczny wykaz posłów i deputowanych na Sejm Królestwa Polskiego w 1830 roku.
[2310] Urzędnicy T.3 z.2, s. 151, 220.
[2311] Urzędnicy T.3 z.2, s. 151, 220.
[2312] AGAD, KsMetrDiecLwów, sygn. 1/301/753, k. 434.
[2313] APL APRSkierbieszów, sygn. 35/1921/0/2.3/48, k. 124/11; APL ChKG, sygn. 35/95/0/12.3/963, k. 161-163.
[2314] APL TKZLublin, sygn. 35/650/0/1/249, k. 1-53.
[2315] APL TKZLublin, sygn. 35/650/0/1/249, k. 1-53.

Przy wykorzystywaniu proszę podawać: Kulik Renata, Kulik Henryk, „Grabowiecki Słownik Biograficzny”, Instytut Historii im. Wojtka Kulika, https://rodzinakulik.eu/, v. 04.08.2024

zasiewów" szacunek dóbr Skierbieszów określono na sumę 500000 złp[2316].

Na podstawie ukazu cara Aleksandra II Romanowa z 2 marca **1864** roku o urządzeniu włościan w Królestwie Polskim zgodnie z tabelą likwidacyjną dóbr Skierbieszów zatwierdzoną 12 czerwca **1868** roku przez Komisję Centralną do spraw włościańskich przy Komitecie Urządzającym w Królestwie Polskim, przeszło z dóbr Skierbieszów na własność włościan Skierbieszowa 1624 morgi 46 prętów gruntów użytkowych, 49 morgów 162 pręty nieużytków; na własność włościan Skierbieszowa 1624 morgi 46 prętów gruntów użytkowych, 49 morgów 162 pręty nieużytków [2317].

Zmarł 14 lipca 1884 roku w miejscowości Uhrynów Dolny. Pochowany na Cmentarzu Łyczakowskim we Lwowie.

Żona: Adela von Larisch i Gross-Nimsdorf. Patrz hasło: Dunin-Borkowska Adela von Larisch i Gross-Nimsdorf.

Dzieci:

- Jadwiga Eleonora Leopoldyna, 1846-1917. Patrz hasło: Popiel Jadwiga Eleonora Leopoldyna z Dunin-Borkowskich.
- Jerzy Marian.

2.1350. Dunin-Borkowski Wincenty Leonard, 1768-1839, dziedzic dóbr Skierbieszów

Herbu Łabędź. Hrabia. Urodził się *10 listopada 1768* roku we Lwowie.

Dziedzic dóbr Skierbieszów (04.11.1817-19.03.1839).

Dobra Skierbieszów uzyskał w wyniku układu z 4 listopada 1817 roku między sukcesorami Marcina i Eleonory z Szeptyckich małżonków Ostroróg[2318].

Dobra Skierbieszów składające się z folwarku Skierbieszów, wsi Skierbieszów oraz Wójtostwa Skierbieszowskiego, folwarku i wsi Podhuszczka, wsi Majdan Skierbieszowski, wsi Drewniki, wsi Marcinówka, wsi Suchodębie z przyległościami i z przynależnościami, leżące w okręgu i powiecie krasnostawskim guberni lubelskiej, przekazuje synowi Stanisławowi Narcyzowi na podstawie aktu darowizny sporządzonego 19 marca 1839 roku we Lwowie[2319].

Podkomorzy królewski. Kawaler Orderu św. Stanisława. Honorowy członek Kolegium Akademii Jagiellońskiej[2320].

Zmarł, w wieku 78 lat – wg aktu zgonu, 25 marca 1839 roku we Lwowie. Pochowany 27 marca 1839 roku[2321].

Żona (I): Ignacja Bogumiła Petronela z Ostroróg.

Żona (II): Elżbieta Katarzyna Joanna z Krasińskich. Patrz hasło: Dunin-Borkowska Elżbieta Katarzyna Joanna z Krasińskich.

Dzieci:

- *Zygmunt.*
- Marianna Celina Kordula Katarzyna, 1817-. Urodziła się 14 sierpnia 1817 roku we Lwowie (parafia r.l. Lwów, bazylika). Ochrzczony w bazylice we Lwowie 17 sierpnia 1817 roku. Rodzicami chrzestnymi byli: Marianna i Franciszek małżonkowi Bastian[2322].
- Stanisław Narcyz, 1818-. Patrz hasło: Dunin-Borkowski Stanisław Narcyz.
- *Seweryn.*

[2316] APL TKZLublin, sygn. 35/650/0/1/249, k. 1-53.
[2317] APL TKZLublin, sygn. 35/650/0/1/249, k. 1-53.
[2318] APL Chełmicki, akt nr 60 z 1829 roku.
[2319] APL TKZLublin, sygn. 35/650/0/1/249, k. 1-53.
[2320] AGAD, KsMetrDiecLwów, sygn. 1/301/759, k. 362.
[2321] AGAD, KsMetrDiecLwów, sygn. 1/301/759, k. 362.
[2322] AGAD, KsMetrDiecLwów, sygn. 1/301/753, k. 390.

Przy wykorzystywaniu proszę podawać: Kulik Renata, Kulik Henryk, „Grabowiecki Słownik Biograficzny", Instytut Historii im. Wojtka Kulika, https://rodzinakulik.eu/, v. 04.08.2024

2.1351. Dunin-Karwicki Józef, literat, pamiętnikarz

Syn ziemianina z Wołynia. Uczęszczał do Szkoły im. Zamojskich w Szczebrzeszynie. Literat, pamiętnikarz[2323].

2.1352. Dunin-Rzuchowska Anna Ludwika Krystyna z Mogilnickich, 1872-1897

Patrz hasło: Rzuchowska Anna Ludwika Krystyna z Mogilnickich.

2.1353. Dunin-Wąsowicz Antonina z Kłębowskich/Klembowskich

Herbu Roch. Córka Karola Maksymiliana i Katarzyny z Oziemskich (Uziemskich) małżonków Kłębowskich/Klembowskich[2324].

Świadek ślubu Karola Perneta z Zofią Kłębowską/Klembowską (1792).

Mąż: Józef Dunin-Wąsowicz. Patrz hasło: Dunin-Wąsowicz Józef.

2.1354. Dunin-Wąsowicz Józef

Wojski lwowski. Dziedzic Podlisek i Wiszenek[2325].

Żona: Antonina z Kłębowskich/Klembowskich. Patrz hasło: Dunin-Wąsowicz Antonina z Kłębowskich/Klembowskich.

2.1355. Dunkiewicz Ludwik, 1828-, kowal

Urodził się w 1828 roku (około).

Kowal w Skibicach (-1862-1864-)[2326].

Żona: Karolina z Krzyżanowskich. Urodziła się w 1828 roku.

Dzieci:

- Konstancja Michalina, 1862-1863. Urodziła się 19 września 1862 w Skibicach. Zmarła, jako Michalina, 6 marca 1863 roku w Skibicach.
- Albin, 1864-. Urodził się 18 lutego 1864 roku w Skibicach[2327].

2.1356. Durzyńska Marianna z Dynaków, 1892-

Urodziła się w 1892 roku (około).

Mąż: Jan Durzyński. Patrz hasło: Durzyński Jan.

2.1357. Durzyński Jan, 1894-, włościanin w Skomorochach Małych

Urodził się w 1894 roku (około).

Włościanin w Skomorochach Małych (-1916-)

Żona: Marianna z Dynaków. Patrz hasło: Durzyńska Marianna z Dynaków.

Dzieci:

- Wincenty, 1916-1917. Urodził się 20 grudnia 1916 roku w Skomorochach Dużych. Zmarł 8 lutego 1917 roku. Pochowany na cmentarzu parafialnym w Grabowcu[2328].

[2323] Klukowski DSIZ, s. 79.
[2324] Boniecki T.10, s. 120; APRŁukowa, Księga urodzeń, małżeństw, zgonów, 1789-1819.
[2325] Boniecki T.10, s. 120.
[2326] APRG, Księga urodzeń, 1857-1862, k. 548/97; APRG, Księga urodzeń, 1862-1871, k. 8/128, 95/40; APL APRG, sygn. 35/1824/0/2.4/62, k. 17/15.
[2327] APRG, Księga urodzeń, 1862-1871, k. 95/40.
[2328] APRG, Księga urodzeń, 1912-1920, k. 311/332; APL APRG, sygn. 35/106/10/-/11, k. 154.

Przy wykorzystywaniu proszę podawać: Kulik Renata, Kulik Henryk, „Grabowiecki Słownik Biograficzny”, Instytut Historii im. Wojtka Kulika, https://rodzinakulik.eu/, v. 04.08.2024

- Marian, 1916-1917. Urodził się 20 grudnia 1916 roku w Skomorochach Dużych. Zmarł 3 lutego 1917 roku. Pochowany na cmentarzu parafialnym w Grabowcu[2329].

2.1358. Dusza Jakub

2.1359. Dusza Maciej

2.1360. Dusza Wacław

2.1361. Dutkiewicz Jan, 1805-, organista w Łopienniku

Urodził się w 1805 roku (około).
Organista w Łopienniku (-1851-)[2330].

2.1362. Dutkiewicz Józef, 1858-, organista w Abramowicach

Urodził się w 1858 roku (około).
Organista w Abramowicach (-1895-)[2331].

2.1363. Dutkiewicz Tadeusz, dziedzic dóbr Kadłubiska

Dziedzic dóbr Kadłubiska (-1934-; pow. hrubieszowski)[2332].

2.1364. Dutkiewicz Tadeusz, 1875-, zarządca dóbr Nieledew

Urodził się w 1875 roku (około).
Zarządca dóbr Nieledew (-1913-)[2333].

2.1365. Dutkowska Filomena z Mazurkiewiczów, 1846- /MK/

Urodziła się w 1846 roku (około)[2334].
Mąż : Józef Dutkowski. Patrz hasło: Dutkowski Józef.

2.1366. Dutkowski Józef, 1838-, zarządca dóbr Komarów /MK/

Urodził się w 1838 roku (około).
Zarządca dóbr Komarów (-1868-)[2335].
Żona: Filomena z Mazurkiewiczów. Patrz hasło: Dutkowska Filomena z Mazurkiewiczów.
Dzieci:
- Roman Ryszard, 1868-. Urodził się 5 sierpnia 1868 roku w Komarowie-Wsi[2336].

2.1367. Dwernicki Jan

Herbu Kulewczyc. Syn Antoniego.

[2329] APRG, Księga urodzeń, 1912-1920, k. 311/333; APL APRG, sygn. 35/106/10/-/11, k. 154.
[2330] APL APRŁopiennik, sygn. 35/1869/0/2.4/58, k. 43/9.
[2331] APL APRAbramowice, sygn. 35/1641/0/2.4/116, k. 132/3.
[2332] Informator Województw 1935, s. 11.
[2333] APZ APRTrzeszczany, sygn. 88/640/0/-/39, k. 49/9.
[2334] APL AKFKomPRŁ, sygn. 35/1864/0/2.4/67, k. 7/20.
[2335] APL AKFKomPRŁ, sygn. 35/1864/0/2.4/67, k. 7/20.
[2336] APL AKFKomPRŁ, sygn. 35/1864/0/2.4/67, k. 7/20.

Przy wykorzystywaniu proszę podawać: Kulik Renata, Kulik Henryk, „Grabowiecki Słownik Biograficzny", Instytut Historii im. Wojtka Kulika, https://rodzinakulik.eu/, v. 04.08.2024

Wylegitymowany ze szlachectwa (16.11.1853). 2 marca 1858 roku otrzymał dyplom szlachectwa z herbem Kulewczyc od cara Aleksandra II (Heroldia Królestwa Polskiego, nr dyplomu 190)[2337].

2.1368. Dwernicki Józef, 1784-, pułkownik

Urodził się w 1784 roku (około).

Pułkownik 11. Pułku *Hutanów* Polskich (-1818-)[2338].

Kawaler Orderu św. Anny (odznaczony przed 1818), Legii Honorowej (odznaczony przed 1818).

2.1369. Dwojakowska Anastazja z Sadowskich, 1809-1877

Urodziła się w 1809 roku (około) w Kadłubiskach, córka Tomasza i Kunegundy z Chrzanowskich małżonków Sadowskich. Mieszkała w Kadłubiskach (-1826-)[2339].

Zmarła, w wieku 68 lat, 1 marca 1877 roku w Dańczypolu.

Mąż: Wojciech Dwojakowski. Patrz hasło: Dwojakowski Wojciech. Ślub odbył się, 5 lutego 1826 roku, w kościele r.l. w Oszczowie.

2.1370. Dwojakowska Emilia ze Słabczyńskich, 1845-1899

Urodziła się w 1845 roku (około) w Zakrzówku (pow. janowski), córka Feliksa i Pauliny ze Skorupków/Konepskich małżonków Słabczyńskich.

Zmarła 29 listopada 1899 roku w Grabowcu. Pozostawiła męża[2340].

Mąż: Wiktor Łukasz Dwojakowski. Patrz hasło: Dwojakowski Wiktor Łukasz. Ślub odbył się, 24 lipca 1859 roku, w kościele r.l. w Skierbieszowie.

2.1371. Dwojakowska Helena z domu Tatara, 1915-1972

Urodziła się 15 września 1915 roku w Grabowcu, córka Jana i Franciszki z Zyzów małżonków Tatara[2341].

Zmarła 16 marca 1972 roku. Pochowana na cmentarzu parafialnym w Grabowcu.

2.1372. Dwojakowska Joanna ze Śliwów, 1874-

Urodziła się w 1874 roku (około) w Cześnikach, córka Jana i Teresy z Antoniewskich małżonków Śliwów[2342].

Mąż: Franciszek Dwojakowski. Patrz hasło: Dwojakowski Franciszek. Ślub odbył się, 17 czerwca 1900 roku, w kościele r.l. w Grabowcu.

2.1373. Dwojakowska Józefa ze Świąteckich, 1913-1975

[2337] APL KancelariaMSGL, sygn. 35/234/0/-/14, k. 17.

[2338] APL APRLublinMichała, sygn. 35/1858/0/1/25, k. 109/159.

[2339] APL APROszczów, sygn. 35/1891/0/2.4/28, k. 34/2; APZ APRG, sygn. 88/609/0/-/3, k. 150/38.

[2340] APRG, Księga urodzeń, 1857-1862, k. 229/101, 327/90, 521/49; APRG, Księga urodzeń, 1862-1871, k. 88/16, 254/58, 361/157, 414/52, 560/60; APRG, Księga urodzeń, 1871-1881, k. 864/173; APRG, Księga urodzeń, 1881-1890, k. 118/119, 286/154; APRG, Księga małżeństw, 1883-1907, k. 93/35; APRG, Księga zgonów, 1880-1901, k. 162/57, 858/144; APL APRSkierbieszów, sygn. 35/1921/0/2.4/61, k/ 101/40; APZ APRG, sygn. 88/609/0/-/2, k. 168/100.

[2341] APRG, Księga urodzeń, 1912-1920, k. 252/226.

[2342] APRG, Księga urodzeń, 1871-1881, k. 118/64; APRG, Księga małżeństw, 1883-1907, k. 212/33.

Przy wykorzystywaniu proszę podawać: Kulik Renata, Kulik Henryk, „Grabowiecki Słownik Biograficzny", Instytut Historii im. Wojtka Kulika, https://rodzinakulik.eu/, v. 04.08.2024

Urodziła się w 1913 roku w Łaziskach (parafia r.l. Skierbieszów), córka Stanisława i Marianny z Kicińskich małżonków Świąteckich.

Zmarła, w wieku 62 lat, 1 listopada 1975 roku. Pochowana w rodzinnym grobowcu na cmentarzu parafialnym w Grabowcu[2343].

Mąż: Edward Dwojakowski. Patrz hasło: Dwojakowski Edward.

2.1374. Dwojakowska Marianna z Pawłowskich, 1873-

Urodziła się w 1873 roku (około) w Miączynie, córka Piotra i Marianny z Wiśniewskich małżonków Pawłowskich.

Mąż: Ludwik Dwojakowski. Patrz hasło: Dwojakowski Ludwik. Ślub odbył się, 4 czerwca 1893 roku, w kościele r.l. w Grabowcu[2344].

2.1375. Dwojakowski Bogusław Kazimierz, 1904-, właściciel sklepu w Grabowcu

Urodził się 22 lipca 1904 roku w Grabowcu, syn Ludwika i Marianny z Pawłowskich.

Prowadził handel artykułami spożywczymi w Grabowcu (-1927-1930-). Wyjechał do Krasnegostawu[2345].

Rodzeństwo: Edward, Jan, Mieczysław, Wanda, Ludwika, n (siostra).

2.1376. Dwojakowski Edward, 1909-1981, właściciel sklepu

Urodził się 20 sierpnia 1909 roku w Grabowcu, syn Ludwika i Marianny z Pawłowskich małżonków Dwojakowskich.

Handlarz w Grabowcu (-1936-1977-). Prowadził sklep spożywczy przy ulicy Wojsławskiej w Grabowcu (na północ od budynku szkoły)[2346].

Zmarł 22 maja 1981 roku, przeżywszy 77 lat. Pochowany na cmentarzu parafialnym w Grabowcu[2347].

Rodzeństwo: Bogusław Kazimierz, Jan, Mieczysław, Wanda, Ludwika, n[2348].

Żona: Józefa ze Świąteckich. Patrz hasło: Dwojakowska Józefa ze Świąteckich.

Dzieci:

- Henryk Stefan, 1936-1966. Patrz hasło: Dwojakowski Henryk Stefan.

2.1377. Dwojakowski Franciszek, 1872-, rymarz w Miączynie

Urodził się w 1872 roku w Grabowcu, syn Wiktora i Emilii ze Słabczyńskich małżonków Dwojakowskich.

Rymarz w Miączynie (-1900-1920-)[2349].

Żona: Joanna ze Śliwów. Patrz hasło: Dwojakowska Joanna ze Śliwów.

Dzieci:

- Marian, 1903-. Urodził się 1 października 1903 roku w Miączynie[2350].

[2343] Tablica nagrobna na cmentarzu w Grabowcu.

[2344] APRG, Księga urodzeń, 1862-1871, k. 361/157, 414/52; APRG, Księga urodzeń, 1891-1902, k. 261/106; APRG, Księga urodzeń, 1902-1907, k. 87/147, 162/177, 347/102; APRG, Księga urodzeń, 1907-1912, k. 211/286, 410/297; APRG, Księga zgonów, 1880-1901, k. 713/135, 829/57; APRG, Księga małżeństw, 1883-1907, k. 137/35.

[2345] KAP 1928, s. 532; KAP 1930, s. 522; Informacja Irena Sokołowska.

[2346] APRG, Księga urodzeń, 1907-1912, k. 211/286.

[2347] Tablica nagrobna na cmentarzu w Grabowcu.

[2348] Informacja Irena Sokołowska.

[2349] APRG, Księga urodzeń, 1871-1881, k. 118/64; APRG, Księga małżeństw, 1883-1907, k. 212/33.

[2350] APZ APRG, sygn. 88/609/0/-/28, k. 80/177.

Przy wykorzystywaniu proszę podawać: Kulik Renata, Kulik Henryk, „Grabowiecki Słownik Biograficzny", Instytut Historii im. Wojtka Kulika, https://rodzinakulik.eu/, v. 04.08.2024

2.1378. Dwojakowski Henryk Stefan, 1936-1966

Urodził się 24 listopada 1936 roku w Grabowcu, syn Edwarda i Józefy ze Świąteckich małżonków Dwojakowskich. Rodzicami chrzestnymi byli: Zygmunt Świątecki i Zofia Kobylańska.

Absolwent Państwowej Szkoły Ogólnokształcącej Stopnia Podstawowego w Grabowcu. Zmarł 21 grudnia 1966 roku. Pochowany na cmentarzu parafialnym w Grabowcu[2351].

Żona: Irena.

2.1379. Dwojakowski Jan, 1783-, ekonom dóbr Białopole

Urodził się w 1783 roku (około).

Ekonom dóbr Białopole (-1823-)[2352].

2.1380. Dwojakowski Jan, 1915-1985, bankowiec

Zdjęcie 71 – Jan. Dwojakowski. Zdjęcie ze zbiorów Reginy Boczkowskiej.

Urodził się 6 marca 1915 roku w Grabowcu, syn Ludwika i Marianny z Pawłowskich małżonków Dwojakowskich. Rodzicami chrzestnymi byli: Jan Dwojakowski (rymarz, lat 36) i Stefania Pawłowska (żona rolnika, lat 30). Absolwent 7-klasowej Publicznej Szkoły Powszechnej w Grabowcu (1932)[2353].

Członek ruchu oporu Armii Krajowej (w czasie okupacji hitlerowskiej). 20 sierpnia 1944 roku powołany do Ludowego Wojska Polskiego, uczestniczył w walkach o Warszawę, Kołobrzeg, Nysę, Odrę i Berlin. Za waleczność i czyny bohaterskie na polu bitwy otrzymał: Brązowy Medal Zasłużony na Polu Chwały, Medal za Warszawę 1939-1945, Medal za Odrę, Nysę, Bałtyk, Odznaką Grunwaldzką, trzy odznaczenia radzieckie oraz trzy dyplomy wojskowe[2354].

Referent Urzędu Gminy w Grabowcu (1946-1947), pracownik Państwowej Centrali Handlowej w Grabowcu (1947-1949), księgowy Gminnej Spółdzielni „Samopomoc Chłopska" w Grabowcu (1949-1952). Kierownik a następnie dyrektor Spółdzielni Oszczędnościowo-Pożyczkowej w Grabowcu (1952-*1970*). Za pracę zawodową odznaczony Odznaką Zasłużonego Działacza Ruchu Spółdzielczego[2355].

[2351] Tablica nagrobna na cmentarzu w Grabowcu.
[2352] APL APRUchanie, sygn. 35/1946/0/1/16, k. 43/14.
[2353] APRG, Księga urodzeń, 1912-1920, k. 226/123; Kulik Wojciech, Renata, Henryk „Monografia Zespołu Szkół im. Henryka Sienkiewicza w Grabowcu".
[2354] Boczkowska, s. 21.
[2355] Boczkowska, s. 21.

Przy wykorzystywaniu proszę podawać: Kulik Renata, Kulik Henryk, „Grabowiecki Słownik Biograficzny", Instytut Historii im. Wojtka Kulika, https://rodzinakulik.eu/, v. 04.08.2024

Przewodniczący Społecznego Komitetu Budowy Ośrodka Zdrowia w Grabowcu[2356].
Zmarł 11 listopada 1985 roku. Pochowany na cmentarzu parafialnym w Grabowcu[2357].
Żona: Helena z domu Tatara. Patrz hasło: Dwojakowska Helena z domu Tatara.

2.1381. Dwojakowski Ludwik, 1867-, rymarz w Grabowcu

Urodził się w 19 sierpnia 1867 w Grabowcu, syn Wiktora Łukasza i Emilii ze Słabczyńskich/Słapczyńskich.

Rymarz w Miączynie (-1894-), Grabowcu (-1896-1911-)[2358].

Żona: Marianna z Pawłowskich. Patrz hasło: Dwojakowska Marianna z Pawłowskich.

Dzieci:

- Marian, 1894-1896. Urodził się 23 lutego 1894 roku w Grabowcu[2359]. Zmarł 20 września 1896 roku w Grabowcu.
- Zofia, 1897-1899. Urodziła się 25 kwietnia 1897 roku w Grabowcu. Zmarła 26 kwietnia 1899 roku w Grabowcu.
- Wanda, 1902-. Patrz hasło: Zemborowska Wanda z Dwojakowskich.
- Bogusław Kazimierz, 1904-. Patrz hasło: Dwojakowski Bogusław Kazimierz.
- Stanisław, 1906-. Urodził się 2 marca 1906 roku w Grabowcu.
- Edward, 1909-1981. Patrz hasło: Dwojakowski Edward.
- Stanisław, 1911-. Urodził się 1 lipca 1911 roku w Grabowcu.
- Jan, 1915-1985. Patrz hasło: Dwojakowski Jan.

2.1382. Dwojakowski Stanisław, 1862-, rymarz w Skierbieszowie

Urodził się 9 kwietnia 1862 roku w Skibicach, syn Wiktora Łukasza i Emilii ze Słabczyńskich.

Rymarz w Skierbieszowie (-1906-). Rolnik w Skierbieszowie (-1920-)[2360].

2.1383. Dwojakowski Witold, 1946-2015

Zmarł, w wieku 69 lat, 11 maja 2015 roku w Hrubieszowie. Pochowany na cmentarzu w Hrubieszowie[2361].

2.1384. Dwojakowski Wiktor Łukasz /Wiktoryn Łukasz/, 1837-1920, rymarz

Urodził się w 1837 roku (około) w miejscowości Rury, syn Wojciecha i Barbary z Sadowskich małżonków Dwojakowskich. Rymarz/majster rymarski w Skibicach (-1860-1862-), Grabowcu (-1859-1900-), Żukowie (-1880-1888-)[2362].

[2356] Boczkowska, s. 20.
[2357] Tablica nagrobna na cmentarzu w Grabowcu.
[2358] APRG, Księga urodzeń, 1862-1871, k. 361/157, 414/52; APRG, Księga urodzeń, 1891-1902, k. 261/106; APRG, Księga urodzeń, 1902-1907, k. 87/147, 162/177, 347/102; APRG, Księga urodzeń, 1907-1912, k. 211/286, 410/297; APRG, Księga zgonów, 1880-1901, k. 713/135, 829/57; APRG, Księga małżeństw, 1883-1907, k. 137/35; APZ APRG, sygn. 88/609/0/-/19, k. 39/59.
[2359] APZ APRG, sygn. 88/609/0/-/19, k. 39/59.
[2360] APRG, Księga urodzeń, 1857-1862, k. 521/50; APRG, Księga urodzeń, 1902-1907, k. 347/102
[2361] Klepsydry, Towarzystwo Przyjaciół Grabowca http://www.tpg-grabowiec.pl, administrator Tadeusz Halicki (v. 01.09.2018).
[2362] APRG, Księga urodzeń, 1857-1862, k. 229/101, 327/90, 521/49; APRG, Księga urodzeń, 1862-1871, k. 88/16, 254/58, 361/157, 414/52, 560/60; APRG, Księga urodzeń, 1871-1881, k. 864/173; APRG, Księga urodzeń, 1881-1890, k. 118/119, 286/154; APRG, Księga małżeństw, 1883-1907, k. 93/35; APRG, Księga zgonów, 1880-1901, k. 162/57, 858/144; APL APRSkierbieszów, sygn. 35/1921/0/2.4/61, k/ 101/40; APZ APRG, sygn. 88/609/0/-/2, k. 168/100.

Przy wykorzystywaniu proszę podawać: Kulik Renata, Kulik Henryk, „Grabowiecki Słownik Biograficzny", Instytut Historii im. Wojtka Kulika, https://rodzinakulik.eu/, v. 04.08.2024

Zmarł 24 lutego 1920 roku w Miączynie (parafia r.l. Grabowiec).

Żona: Emilia ze Słabczyńskich (czasami wzmiankowana – Słapczyńskich). Patrz hasło: Dwojakowska Emilia ze Słabczyńskich.

Dzieci:

- Stanisław, 1862-. Patrz hasło: Dwojakowski Stanisław, rymarz w Skierbieszowie.
- Ludwik, 1867-. Patrz hasło: Dwojakowski Ludwik, rymarz w Grabowcu.
- Marianna, 1870-. Urodziła się 21 marca 1870 roku w Grabowcu. Mąż: Adam Władysław Włodarski. Ślub odbył się, 15 czerwca 1890 roku, w kościele r.l. w Grabowcu.
- Franciszek, 1872-. Patrz hasło: Dwojakowski Franciszek.
- Anna, 1875-1876. Urodziła się 22 kwietnia 1875 roku w Grabowcu. Zmarła 19 października 1876 roku.
- Jan, 1877-. Urodził się 29 sierpnia 1877 roku w Żukowie[2363].
- Piotr, 1880-1883. Urodził się 31 października 1880 roku w Żukowie. Zmarł 25 marca 1883 roku w Żukowie.
- Piotr, 1884-1902. Urodził się 29 czerwca 1884 roku w Żukowie. Zmarł w 1902 roku.
- Franciszka, 1888-. Urodziła się 13 października 1888 roku w Żukowie.

2.1385. Dwojakowski Wojciech, 1799-, strażnik tabaczny

Urodził się w 1799 roku (około) w Rachaniach, syn Wojciecha i Barbary z Ternczych (Fernczych). Mieszkał w Rachaniach (-1826-). Propinator w …(-1826-). Strażnik skarbowy tabaczny w Grabowcu (-1852-1859-)[2364].

Żona: Anastazja z Sadowskich. Patrz hasło: Dwojakowska Anastazja z Sadowskich.

Dzieci:

- Wiktor Łukasz, 1837-. (w akcie ślubu podano imię matki: Barbara). Patrz hasło: Dwojakowski Wiktor Łukasz.
- Paulina, 1840-. Patrz hasło: Krauze Antoni.
- Mikołaj, 1852-. Urodził się 17 lipca 1852 roku w Grabowcu.

2.1386. Dworzycka Aleksandra z Wigurów, primo voto Zapolska /Dwożycka/

Córka Marka Wigury.

15 listopada 1641 roku otrzymuj od ojca jego część wsi Minikowce leżącą w powiecie krzemienieckim województwa wołyńskiego. Dokument został oblatowany 15 listopada 1644 roku[2365].

Mąż (I): Mikołaj Zapolski[2366].

Mąż (II): Mikołaj Dworzycki (-1641-)[2367].

2.1387. Dworzycka Antonina z Cybulskich, 1826-1873

2.1388. Dworzycka Elżbieta z Benderów/Betnerów/, 1832-1900

2.1389. Dworzycka Magdalena z Bekerów, 1827-

[2363] APRG, Księga urodzeń, 1871-1881, k. 654/126.

[2364] APRG, Księga urodzeń, 1857-1862, k. 85/137; APL APRG, sygn. 35/1824/0/2.4/42, k. 35/74; APL APRSkierbieszów, sygn. 35/1921/0/2.4/61, k/ 101/40; APL APROszczów, sygn. 35/1891/0/2.4/28, k. 34/2.

[2365] LNNB, fond 91, sygn. 234, k. 90-93.

[2366] LNNB, fond 91, sygn. 234, k. 90-93.

[2367] LNNB, fond 91, sygn. 234, k. 90-93.

Przy wykorzystywaniu proszę podawać: Kulik Renata, Kulik Henryk, „Grabowiecki Słownik Biograficzny", Instytut Historii im. Wojtka Kulika, https://rodzinakulik.eu/, v. 04.08.2024

2.1390. Dworzycki Franciszek /Dworzecki/, 1823-, tracz w Grabowcu

Urodził się 30 listopada 1823 roku w Woli Łabuńskiej (parafia r.l. Łabunie), syn Józefa i Magdaleny z Waniewskich (Waniowskich) małżonków Dworzyckich. Mieszkał w Horyszowie Polskim (-1845-).

Tracz w Grabowcu (-1858-)[2368].

Żona: Antonina z Cybulskich. Urodziła się w 1826 roku (około), córka Bartłomieja i Franciszki z Parafiowskich małżonków Cybulskich. Ślub odbył się, 7 września 1845 roku, w kościele r.l. w Grabowcu.

Dzieci:

- Magdalena, 1858-. Urodziła się 18 marca 1858 w Grabowcu.

2.1391. Dworzycki Józef, 1784-, szynkarz w Woli Łabuńskiej

Urodził się w 1784 roku (około)[2369].

Szynkarz w Woli Łabuńskiej (-1821-).

Żona: Magdalena z Waniewskich (Waniowskich). Urodziła się w 1796 roku (około). Zmarła, w wieku 31 lat, 6 kwietnia 1827 roku w Horyszowie Polskim (parafia r.l. Grabowiec)[2370].

Dzieci:

- Aleksander, 1819-. Urodził się 22 maca 1819 roku w Woli Łabuńskiej (parafia r.l. Łabunie).
- Franciszek, 1823-. Patrz hasło: Dworzycki Franciszek.
- Wincenty, 1821-. Patrz hasło: Dworzycki Wincenty.

2.1392. Dworzycki Józef, 1868-, kościelny w Horyszowie Polskim

Urodził się w 1868 roku (około).

Kościelny kościoła filialnego w Horyszowie Polskim parafii r.l. w Grabowcu (-15.12.1918-)[2371].

2.1393. Dworzycki Wincenty /Dwożycki/ 1821-1899

Urodził się 17 lipca 1821 roku w Woli Łabuńskiej (parafia r.l. Łabunie), syn Józefa i Magdaleny z Waniewskich (Waniowskich) małżonków Dworzyckich.

Kolonista, gospodarz w Horyszowie Polskim (-1851-25.12.1899).

Zmarł, w wieku 78 lat, 25 grudnia 1899 roku w Horyszowie Polskim[2372].

Żona (I): Magdalena z Bekerów. Urodziła się w 1827 roku (około) w Tomaszowie Lubelskim, córka Mikołaja i Anny z Ternesów małżonków Beker. Mieszkała w Horyszowie Polskim (-1843-). Ślub odbył się, 29 października 1843 roku, w kościele r.l. w Grabowcu[2373].

Żona (II): Elżbieta z Benderów (Benterów), 1831-1900. Urodziła się w 1831 roku w miejscowości Kolonia-Rogóźno (parafia r.l. Tomaszów), córka Krzysztofa i Marianny z Hofmanów małżonków Bender. Ślub odbył się, 21 lipca 1851 roku, w kościele r.l. w

[2368] APRG, Księga urodzeń, 1857-1862, k. 128/55; APL APRŁabunie, sygn. 35/1863/0/1/44, k. 86/174; APL APRG, sygn. 35/1824/0/2.4/34, k. 125/17.
[2369] APRG, Księga urodzeń, 1857-1862, k. 128/55; APL APRŁabunie, sygn. 35/1863/0/1/44, k. 86/174; APL APRG, sygn. 35/1824/0/2.4/34, k. 125/17.
[2370] APL APRG, sygn. 35/1824/0/2.4/60, k. 43/47.
[2371] APRG, Księga zgonów, 1918-1934, k. 10/263.
[2372] APRG, Księga zgonów, 1880-1901, k. 863/160; APL APRŁabunie, sygn. 35/1863/0/1/39, k. 59/116.
[2373] APL APRG, sygn. 35/1824/0/2.4/58, k. 221/33.

Przy wykorzystywaniu proszę podawać: Kulik Renata, Kulik Henryk, „Grabowiecki Słownik Biograficzny", Instytut Historii im. Wojtka Kulika, https://rodzinakulik.eu/, v. 04.08.2024

Tomaszowie Lubelskim. Zmarła, w wieku 68 lat – wg nagrobka, 69 – wg aktu zgonu, 31 sierpnia 1900 roku. Pochowana w grobowcu córki Tekli na cmentarzu parafialnym w Grabowcu[2374].

Dzieci:

- Tekla, 1856-1885. Patrz hasło: Pietnowska Tekla z Dworzyckich.
- Antoni, 1865-. Urodził się 26 maja 1865 roku w Horyszowie Polskim[2375].
- Jan, 1869-. Mieszkał w Horyszowie Polskim (-1899-1900-).

2.1394. Dwulatek Bartłomiej, nocny strażnik miejski

Nocny strażnik miasta Grabowca (-1777-)[2376].

2.1395. Dyaczyńska Balbina z Piotrowskich, 1812-

Urodziła się w 1812 roku (około).

Mąż (?): Klemens Dyaczyński. Patrz hasło: Dyaczyński Klemens[2377].

Mąż (?): Jakub Dyaczyński. Patrz hasło: Dyaczyński Jakub.

2.1396. Dyaczyński Jakub, 1765-1838, dziedzic dóbr Krzywowola

Urodził się w 1765 roku (około).

Dziedzic dóbr Krzywowola (-1831-29.01.1838)[2378].

Żona: Balbina z Piotrowskich. Patrz hasło: Dyaczyńska Balbina z Piotrowskich.

Dzieci:

- Klementyna Marta Zofia, 1831-. Urodziła się 25 kwietnia 1831 roku we wsi Krzywowola (parafia r.l. Pawłów; w akcie urodzenia imię ojca Klemens poprawiono na Jakub). Rodzicami chrzestnymi byli: Jan Domański (burmistrz miasta Pawłowa) i Antonina Lisiecka oraz Stanisław Moszyński (major wojsk polskich) i Rozalia Olęcka[2379].

2.1397. Dyaczyński Klemens, dziedzic dóbr Krzywawola

Urodził się w 1802 roku (około).

Dziedzic dóbr Krzywowola (-1830-; parafia r.l. Pawłów)[2380].

Zmarł, w wieku 73 lat, 29 stycznia w 1838 roku we wsi Krzywowola. Świadkami sporządzenia aktu zgonu byli: Brunon Kołaczkowski (dzierżawca dóbr Pawłów), Stanisław Kostka Dobraczyński (dziedzic dóbr Niedziałowice).

Żona: Balbina z Piotrowskich. Urodziła się 1812 roku (około).

Dzieci:

- Aleksander Jakub Roman, 1830-. Urodził się 23 lutego 1830 roku we wsi Krzywowola. Rodzicami chrzestnymi byli: ks. Ignacy Gawlikowski (określany, jako proboszcz parafii Pawłów) i Teresa Drewnowska, Ignacy Drewnowski (posesor dóbr Ignatów) i Marianna Kossowska (Kosowska) oraz Józef Kossowski (Kosowski) i Antonina *Ołęcka*, Stanisław Moszyński (major wojsk polskich) i Ignacja Piotrowska, Ludwik Sowa i Helena Horecka[2381].

[2374] APRG, Księga zgonów, 1880-1901, k. 887/88; APL APRTomaszówL, sygn. 35/1937/0/2.2/8, k. 451/33.
[2375] APL APGHoryszówP, sygn. 35/2007/0/2.4/56, k. 14/27.
[2376] APL AMG, sygn. 35/32/0/-/11, k. 55.
[2377] APL APRPawłów, sygn. 35/1893/0/2.4/33, k. 7/11.
[2378] APL APRPawłów, sygn. 35/1893/0/2.4/34, k. 5/15; APL APRPawłów, sygn. 35/1893/0/2.4/41, k. 55/12.
[2379] APL APRPawłów, sygn. 35/1893/0/2.4/34, k. 5/15.
[2380] APL APRPawłów, sygn. 35/1893/0/2.4/33, k. 7/11.
[2381] APL APRPawłów, sygn. 35/1893/0/2.4/33, k. 7/11.

Instytut Historii im. Woj

2.1398. Dyakowski Bazyli /Diakowski/, -1704, pisarz grodzki grabowiecki

Herbu własnego[2382].

Pisarz grodzki grabowiecki (-1666-1696-; przy w Urzędnicy podany jest zakres 1690-1696), wojski grabowiecki (25.12.1688/nominacja po śmierci A.P. Wilczopolskiego - przed 06.06.1704)[2383].

Współwłaściciel pola zwanego „Jaślikowski"[2384].

Zmarł przed 6 czerwca 1704 roku.

Żona: Justyna (-14.10.1672-)[2385].

Dzieci:

- Helena. Patrz hasło: Rusiecka Helena z Dyakowskich[2386].

2.1399. Dyakowski Krzysztof /Diakowski, Dyjakowski/, pisarz grodzki grabowiecki

Pisarz grodzki grabowiecki (-1688-)[2387].

2.1400. Dyakowski Teodor, 1785-, ekonom dóbr Wronowice

Urodził się w 1785 roku (około)[2388].

Ekonom dóbr Wronowice (-1831-).

Zmarł, w wieku 50 lat, jako były ekonom, 7 lipca 1848 roku w Honiatyczach.

Żona: Anna z Michałowskich. Urodziła się w 1801 roku (około).

Dzieci:

- Jan Ludwik, 1831-. Urodził się 24 września 1831 roku we Wronowicach. Ochrzczony w kościele r.g. w Wakijowie[2389].
- Córka. Mąż: Jan Wojciechowski, leśniczy.

2.1401. Dybek Leon /Dybka/, 1840-, szynkarz

Urodził się w 1840 roku (około).

Szynkarz w Miączynie (-1882-)[2390].

Żona: Marianna z Kazanowskich.

Córka: Justyna, urodziła się w 1876 roku (około) w Krasnymstawie, zmarła 3 sierpnia 1882 roku w Miączynie.

2.1402. Dybka Leon (Dybek), 1841-, murarz w Miączynie

Urodził się w 1841 roku (około). Murarz w Miączynie (-1899-).

Rodzina, patrz hasło: Rękas Stanisław.

2.1403. Dybowski Ignacy, 1770-, dziedzic części miasta Grabowca, exactor

---

[2382] Bondyra CSB, s. 104; Urzędnicy T.3 z.2, s. 113, 227.
[2383] Bondyra CSB, s. 104; Urzędnicy T.3 z.2, s. 113, 227; APL TrybKorKról, sygn. 35/16/0/3.11/480, k. 1-3, 30, 43, 89-93, 95,100, 118; APL ChKG, sygn. 35/95/0/5/107, k. 238, 239; Wojewódzka Biblioteka Publiczna im. Hieronima Łopacińskiego w Lublinie, rękopisy, sygn. 1768, k. 13-23.
[2384] APL ChKG, sygn. 35/95/0/5/107, k. 238, 239.
[2385] APL ChKG, sygn. 35/95/0/5/107, k. 239, 240.
[2386] APL ChKG, sygn. 35/95/0/5/107, k. 239, 240.
[2387] APL Księgi grodzkie grabowieckie, sygn. 35/10/0/8/277.
[2388] APL APGWakijów, sygn. 35/2168/0/2.4/6, k. 10/27; APL APGWakijów, sygn. 35/2168/0/2.4/22, k. 48/19.
[2389] APL APGWakijów, sygn. 35/2168/0/2.4/6, k. 10/27.
[2390] APRG, Księga zgonów, 1880-1901, k. 127/105.

Przy wykorzystywaniu proszę podawać: Kulik Renata, Kulik Henryk, „Grabowiecki Słownik Biograficzny", Instytut Historii im. Wojtka Kulika, https://rodzinakulik.eu/, v. 04.08.2024

Urodził się w 1770 roku (około). Mieszkał w Grabowcu (-1811-1834-)
Obywatel. Exactor konsumpcyjny (poborca-1811-1816-).[2391].
Dziedzic części miasta Grabowca (-1822-)[2392].
Zgłosił zgon Kazimierza Radziejowskiego (1822)[2393].
Żona: Magdalena z *Kadzirowskich*[2394].
Dzieci:
- Feliks Antoni, 1812-. Urodził się 22 stycznia 1812 roku w Grabowcu[2395].

2.1404. Dybza Jan, ławnik, 1758-, burmistrz miasta Grabowca

Urodził się w 1758 (około), syn Mateusza i Marianny z Ordasiewiczów małżonków Dybza[2396].

Ławnik przysięgły miasta Grabowca (07.12.1790-1792). Burmistrz miasta Grabowca (ok. kwiecień 1793-26.03.1794). Stary rajca miasta Grabowca (-1793-1808-)[2397].

24 marca 1791 roku kupuje połowę gruntu pola w Grabowcu od Tomasza (swego brata) i Marianny małżonków Dybza[2398].

15 kwietnia 1794 roku sprzedaje, razem z żoną Chwenną oraz Tomaszem i Marianną małżonkami Dybza, półćwiartek pola po rodzicach, leżący przy gościńcu Beresteckim, Grzegorzowi i Paraszce z Cieplińskich małżonkom Giera[2399].

Brat: Tomasz (żonaty z Marianną).
Żona: Chwenna w Wołczków (-1791-1794-)[2400].
Dzieci:
- Marianna (-1791-1794-)[2401].

2.1405. Dybza Jan, mieszczanin grabowiecki

6 grudnia 1787 roku kupuje, razem z żona Teodorą, półćwiartek pola (tzw. „Delengowska”) od Andrzeja Ordasiewicza[2402].

Żona: Teodora.
Dzieci:
- Marianna Magdalena, 1792-. Patrz hasło: Filewicz Marianna Magdalena z Dybzów, primo voto Magnowska.

2.1406. Dybza Marianna z Gołębiowskich/Gołembiowskich, 1768-1838

Urodziła się 1768 roku (około), córka Łukasza i Marianny małżonków Gołębiowskich[2403].

[2391] APL APRG, sygn. 35/1824/0/1/2, k. 159/7; APL APRG, sygn. 35/1824/0/2.4/60, k. 13/29, 31/78; APL APRG, sygn. 35/1824/0/1/8, k. 135/5; APL APRG, sygn. 35/1824/0/1/7, k. 66/110; APZ APGHoryszówR, sygn. 88/573/1/-/1, k. 94; APL APRG, sygn. 35/1824/0/2.4/60, k. 129/60; APL APGG, sygn. 35/1999/0/1/1, k. 10/29.
[2392] APL APRG, sygn. 35/1824/0/1/10, akt zgonu nr 102.
[2393] APL APRG, sygn. 35/1824/0/1/10, akt zgonu nr 102.
[2394] APL APRG, sygn. 35/1824/0/3, akt urodzenia nr 20.
[2395] APL APRG, sygn. 35/1824/0/3, akt urodzenia nr 20.
[2396] APL APRG, sygn. 35/1824/0/2.4/57, k. 116/4; APL AMG, sygn. 35/32/0/-/12, k. 401.
[2397] APL AMG, sygn. 35/32/0/-/14, k. 208, 215, 232, 250; APL AMG, sygn. 35/32/0/-/15, k. 13; APL AMG, sygn. 35/32/0/-/16, k. 3, 14, 20, 147; APL AMG, sygn. 35/32/0/-/17, k. 59, 142.
[2398] APL AMG, sygn. 35/32/0/-/12, k. 401.
[2399] APL AMG, sygn. 35/32/0/-/16, k. 18, 19.
[2400] APL AMG, sygn. 35/32/0/-/12, k. 401; APL AMG, sygn. 35/32/0/-/16, k. 19.
[2401] APL AMG, sygn. 35/32/0/-/12, k. 401; APL AMG, sygn. 35/32/0/-/16, k. 19.
[2402] APL AMG, sygn. 35/32/0/-/12, k. 343.
[2403] APL AMG, sygn. 35/32/0/-/12, k. 381.

Instytut Historii im. Woj

Zmarła, w wieku 70 lat, 2 lutego 1838 roku w Grabowcu[2404].

Mąż: Tomasz Dybza (-1791-1794-). Patrz hasło: Dybza Tomasz. Ślub odbył się, 9 listopada 1788 roku, w Grabowcu[2405].

2.1407. Dybza Marianna z Kaczyńskich/Kuczyńskich /Dybzińska/, 1819-1884

Urodziła się w 1819 roku (około) w Korytnicy (pow. łucki, gub. wołyńska), córka Wincentego (patrz hasło: Kaczyński Wincenty) i Anny z Burdzińskich małżonków Kaczyńskich (w akcie zgonu podano imię ojca: Józef, miejsce urodzenia: Burzanka). Mieszkała w Siedlisku (-1838-), Raciborowicach, Modryniu (przy córce; -02.08.1884)[2406].

Zmarła, jako wdowa, 2 sierpnia 1884 roku w Modryniu (parafia r.l. Hrubieszów).

Mąż: Szymon Dybza. Patrz hasło: Dybza Szymon. Ślub odbył się, 11 lutego 1838 roku, w kościele r.l. w Grabowcu.

2.1408. Dybza Maciej /Matyjasz, Mateusz, Dybzowski/, mieszczanin grabowiecki /patrz poniżej/

W 1746 roku kupuje półćwiartek pola tzw. „Baranowskie" od Grzegorza i Doroty małżonków Bedlickich[2407].

W 1746 roku kupuje półćwiartek pola tzw. „Janiukowskie" (rozpoczynającego się od drogi Beresteckiej a kończącego się na równi z innym przy Czartorii) od wdowy Marianny Adamczuk[2408].

W 1750 roku kupuje, razem z żoną Marianną, półćwiartek pola, rozpoczynającego się od rzeki a kończącego się na równi z innymi, czyli przy Przednim Lesie od Michała i Marianny małżonków Jakubowskich[2409].

Żona: Marianna (-1750-).

2.1409. Dybza Mateusz, mieszczanin grabowiecki /patrz powyżej/

12 kwietnia 1783 roku kupił, wraz z żoną Marianną, półćwiartek pola w Grabowcu od córek Andrzeja Ordasiewicza[2410].

Żona: Marianna z Ordasiewiczów (-1783-).

Dzieci:

- Jan, 1758-. Patrz hasło: Dybza Jan.
- Tomasz, 1771-1825. Patrz hasło: Dybza Tomasz.

2.1410. Dybza Tomasz, 1771-1825, prowizor greckokatolickiej cerkwi

Urodził się w 1771 roku (około), syn Mateusza i Marianny z Ordasiewiczów małżonków Dybza[2411].

Prowizor greckokatolickiej cerkwi w Grabowcu (-1815-)[2412].

24 marca 1791 roku sprzedaje połowę gruntu pola w Grabowcu – Janowi (swojemu bratu)

[2404] APL APRG, sygn. 35/1824/0/2.4/61, k. 311/21.
[2405] APL APRG, sygn. 35/106/10/-/23.
[2406] APL APRG, sygn. 35/1824/0/2.4/58, k. 80/6; APZ APRHrubieszów, sygn. 88/612/0/-/9, k. 90/41.
[2407] APL AMG, sygn. 35/32/0/-/6, k. 129, 130.
[2408] APL AMG, sygn. 35/32/0/-/6, k. 132.
[2409] APL AMG, sygn. 35/32/0/-/6, k. 237, 238.
[2410] APL AMG, sygn. 35/32/0/-/12, k. 203.
[2411] APL AMG, sygn. 35/32/0/-/12, k. 401.
[2412] APL ChKG, sygn. 35/95/0/5/139, k. 361-363; APL AMG, sygn. 35/32/0/-/16, k. 20, 64; APL APRG, sygn. 35/1824/0/1/72, k. 73/12; APL APRG, sygn. 35/1999/0/1/13, k. 29/5.

Przy wykorzystywaniu proszę podawać: Kulik Renata, Kulik Henryk, „Grabowiecki Słownik Biograficzny", Instytut Historii im. Wojtka Kulika, https://rodzinakulik.eu/, v. 04.08.2024

i Chwennie z Wołczków małżonkom Dybza[2413].

15 kwietnia 1794 roku sprzedaje, razem z żoną Marianną oraz Janem i Chwenną małżonkami Dybza, półćwiartek pola po rodzicach, leżący przy gościńcu Beresteckim, Grzegorzowi i Paraszce z Cieplińskich małżonkom Giera[2414].

9 kwietnia 1796 roku, wraz z żoną Marianną z Gołębiowskich, sprzedaje półćwiartek pola, leżącego przy „Pomiarkach Pańskich", Maciejowi i Annie małżonkom Bonieckim[2415].

Zmarł 26 lutego 1825 roku w Grabowcu, mając 54 lata. Świadkami sporządzenia aktu zgonu byli: Jan Boniecki (zięć, lat 36), Franciszek Kisielewicz (sąsiad, lat 42)[2416].

Brat: Jan Dybza.

Żona: Marianna z Gołębiowskich/Gołembiowskich. Patrz hasło: Dybza Marianna z Gołębiowskich/Gołembiowskich.

Dzieci:

- Ignacy (-1794-)[2417].
- Marianna, 1797-. Patrz hasło: Boniecka Marianna z Dybzów.
- Agnieszka Ewa, 1800-1801. Urodziła się 20 grudnia 1800 roku w Grabowcu. Zmarła 11 grudnia 1801 roku w Grabowcu[2418].
- Katarzyna, 1802-. Patrz hasło: Nowicka Katarzyna z Dybzów, primo voto Poterucha.
- Jan, 1808-1811. Zmarł, w wieku 2 lat, 20 sierpnia 1811 roku w Grabowcu[2419].
- Angela, 1813-. Patrz hasło: Czuper Aniela z Dybzów, primo voto Kozłowska.

2.1411. Dybza Szymon /Dybziński/, 1809-, ślusarz w Grabowcu

Urodził się w 1809 roku (około) w Grabowcu, syn Tomasza i Marianny z Gołębiowskich małżonków Dybza.

Majster kunsztu ślusarskiego w Grabowcu (-1838-1839-). Czeladnik kunsztu ślusarskiego w Raciborowicach (-1842-1844-). Ślusarz w Siedliszczu (-1854-). Kowal w Hajownikach (-1860-), Trzeszczanach (-1861-), Mołodiatyczach (-1862-)[2420].

Żona: Marianna z Kaczyńskich. Patrz hasło: Dybza Marianna z Kaczyńskich.

Dzieci:

- Stanisław Marcelli, 1839-. Patrz hasło: Dybziński Stanisław Marcelli.
- Rozalia Henryka, 1842-1849. Urodziła się 24 kwietnia 1842 roku w Raciborowicach. Zmarła 14 maja 1849 roku w Dubience.
- Wiktoria Anna, 1843-. Patrz hasło: Romanowska Wiktoria Anna z Dybzów.
- *Marianna, 1850-*
- *Józef, 1850-.*
- *Józefa, 1851-1852.*
- Waleria, 1854-. Patrz hasło: Ciesielska Waleria z Dybzińskich.
- Aniela Katarzyna, 1860-1861. Urodziła się 24 lutego 1860 roku w Hajownikach (parafia r.l. Skierbieszów). Zmarła 4 marca 1861 roku w Trzeszczanach (parafia r.l.

[2413] APL AMG, sygn. 35/32/0/-/12, k. 401.
[2414] APL AMG, sygn. 35/32/0/-/16, k. 19.
[2415] APL AMG, sygn. 35/32/0/-/16, k. 64.
[2416] APL APGG, sygn. 35/1999/0/1/13, k. 29/5.
[2417] APL AMG, sygn. 35/32/0/-/16, k. 19.
[2418] APL APRG, sygn. 35/106/10/-/23.
[2419] APL APGG, sygn. 35/1999/0/1/1, k. 32/48.
[2420] APL APRG, sygn. 35/1824/0/2.4/55, k. 639/7; APL APRG, sygn. 35/1824/0/2.4/58, k. 80/6; APL APRMoniatycze, sygn. 35/1882/0/2.4/26, k. 17/40; APL APRMoniatycze, sygn. 35/1882/0/2.4/28, k. 6/19; APL APRTrzeszczany, sygn. 35/1940/0/2.4/53, k. 57/26; Informacja Haliny Siczek; APL APRTrzeszczany, sygn. 35/1940/0/2.4/52, k. 102/28;

Instytut Historii im. Woj

Trzeszczany)[2421].

2.1412. Dybziński Antoni, 1881-, ślusarz w Lublinie

Urodził się 17 kwietnia 1881 roku w Uchaniach, syn Stanisława Marcellego i Julianny z Daszkiewiczów małżonków Dybzińskich. Ślusarz w Lublinie (-1900-)[2422].

Żona: Pelagia ze Szpakiewiczów. Urodziła się 1879 roku (około) w Kowlu, córka Szczepana i Marii z Sajdów małżonków Szpakiewiczów. Mieszkała we wsi Bronowice (przy rodzicach; -1900-; współcześnie dzielnica Lublina).

Dzieci:

- Leonia Gertruda, po mężu Siczek; syn Leonii Gertrudy Siczek: Ryszard; żona Ryszarda: Halina[2423].

2.1413. Dybziński Hipolit, 1846-, kowal w Grabowcu

Urodził się w 1846 roku (około).

Kowal w Grabowcu (-1867-)[2424].

2.1414. Dybziński Józef, 1801-, kowal w Grabowcu

Urodził się w 1801 roku (około). Kowal w Grabowcu (-1856-)[2425].

2.1415. Dybziński Stanisław Marcelli /Dybza, Debziński/, 1839-, kowal

Urodził się 10 stycznia 1839 w Grabowcu (w akcie chrztu w kościele r.l. w Moniatyczach podano datę urodzenia 9 stycznia i imiona Marcelli Stanisław), syn Szymona i Marianny z Kaczyńskich (Kuczyńskich). Mieszkał w Pukarzowie (-1863-), Poturzynie (-1865-), Nowosiółkach (-1869-), Stefankowicach (-1875-), Woli Uchańskiej (-1877-), Uchaniach (-1879-).

Kowal w Pukarzowie (-1863-; nazwisko Dudziński), Poturzynie (-1865-), Stefankowicach (-1875-), Nieledwi (-1884-). Szewc w Nowosiółkach (-1869-)[2426].

Żona: Julia/Julianna z Daszkiewiczów Dąbrowskich - nazwisko występuje w aktach: ślubu Stanisława i Julii, urodzenia Stanisławy/.

Dzieci:

- *Antoni, 1859-*.
- Waleria, 1862-1884. Urodziła się w 1862 roku (około) w Grochowie. Zmarła, w wieku 22 lat, 26 stycznia 1884 roku w Grabowcu.
- Stanisława, 1863-. Patrz hasło: Baranowski Aleksander.
- *Stanisław, 1864-*.
- Konstanty Kleofas, 1865-. Urodził się 9 kwietnia 1865 roku w Poturzynie (parafia r.l. Oszczów). Kowal w Poturzynie (-25.12.1883). Zmarł 25 grudnia 1883 roku w Nieledwi

---

[2421] APL APRSkierbieszów, sygn. 35/1921/0/2.4/62, k. 9/27; APL APRTrzeszczany, sygn. 35/1940/0/2.4/52, k. 102/28;

[2422] APL APRLublinPawła, sygn. 35/1860/0/2.4/24, k. 371/126; Informacja Haliny Siczek.

[2423] Informacja Haliny Siczek.

[2424] APL APRNabróż, sygn. 35/1883/0/2.4/60, k. 23/63.

[2425] APRG, Księga zgonów, 1847-1862, k. 535/127.

[2426] APRG, Księga zgonów, 1880-1901, k. 189/10; Informacja Haliny Siczek; APZ APRUchanie, sygn. 88/643/0/-/13, k. 51/54; APL APRG, sygn. 35/1824/0/2.4/55, k. 639/7; APZ APRHrubieszów, sygn. 88/612/0/-/1, k. 21/42; APZ APRUchanie, sygn. 88/643/0/-/15, k. 102/17; APL APRŁaszczów, sygn. 35/1866/0/2.4/54, k. 13/44; APL APRMoniatycze, sygn. 35/1882/0/2.4/26, k. 3/8; APL APROszczów, sygn. 35/1891/0/2.4/67, k. 12/28; APL APRMoniatycze, sygn. 35/1882/0/2.4/59, k. 5/13; APL APRRzeplin, sygn. 35/1915/0/2.4/63, k. 6/12.

Przy wykorzystywaniu proszę podawać: Kulik Renata, Kulik Henryk, „Grabowiecki Słownik Biograficzny", Instytut Historii im. Wojtka Kulika, https://rodzinakulik.eu/, v. 04.08.2024

parafia r.l. Trzeszczany)[2427].

- Władysław, 1867-. *Urodził się 30 kwietnia 1867 roku w Kryszynie, syn Stanisława (lat 28, kowala w Kryszynie, parafia r.l. Nabróż) i Julii z Kuszpitów (lat 28)*[2428]. Kowal w Poturzynie (-1883-). Zmarł, w wieku 16 lat, 30 grudnia 1883 roku w Nieledwi (parafia r.l. Trzeszczany)[2429]
- Józefa, 1869-. Urodziła się 28 lutego 1869 roku w Nowosiółkach (parafia r.l. Rzeplin)[2430].
- *Wiktor, 1871-*.
- Marianna, 1872-1877. Urodziła się w 1872 roku (około) w Moniatyczach. Zmarła, w wieku 5 lat, 6 grudnia 1877 roku w Woli Uchańskiej (parafia r.l. Uchanie).
- Kazimierz, 1875-. Urodził się 3 marca 1875 roku w Stefankowicach (wówczas Stepankowicach; parafia r.l. Moniatycze)[2431].
- Tekla, 1877-1879. Urodziła się 14 lipca 1877 roku w Dziekanowie (parafia r.l. Hrubieszów). Zmarła 29 stycznia 1879 roku w Uchaniach.
- Antoni, 1881-. Patrz hasło: Dybziński Antoni.

2.1416. Dydyńska Bogumiła, chorążyna krasnostawska

Chorążyna krasnostawska[2432]. Mieszkała we wsi Niedziałowice (-1819-)[2433].

Opiekunka Marianny Powielewicz. Patrz hasło: Bzicka Marianna z Powielewiczów.

Córka:

- Klara. Patrz hasło: Sierakowska Klara z Dydyńskich[2434].

2.1417. Dydyńska Katarzyna z Nitosławskich

Mąż: Marcin Dydyński (-1758-). Patrz hasło: Dydyński Marcin[2435].

2.1418. Dydyńska Róża z Węgleńskich /Rozalia/, primo voto Humnicka

Herbu Godziemba. Najstarsza córka Franciszka i Agnieszki z Dłużewskich małżonków Węgleński[2436].

Mąż (I): Wacław Humnicki. Patrz hasło: Humnicki Wacław. Ślub odbył się 25grudnia 1843 roku.

Mąż (II): Józef Skarbek Dydyński. Patrz hasło: Dydyński Józef Skarbek. Ślub przed rokiem 1750.

2.1419. Dydyński, -1738, cześnik horodelski

Herbu Gozdawa.

Cześnik horodelski (-przed 30.05.1738)[2437].

Zmarł przed 30 maja 1738 roku.

[2427] APL APROszczów, sygn. 35/1891/0/2.4/67, k. 12/28; APZ APRTrzeszczany, sygn. 88/640/0/-/9, k. 124/54.
[2428] APL APRNabróż, sygn. 35/1883/0/2.4/60, k. 23/63
[2429] APZ APRTrzeszczany, sygn. 88/640/0/-/9, k. 126/58.
[2430] APL APRRzeplin, sygn. 35/1915/0/2.4/63, k. 6/12.
[2431] APL APRMoniatycze, sygn. 35/1882/0/2.4/59, k. 5/13.
[2432] APL APRTarnogóra, sygn. 35/1934/0/1/20, k. 37/10.
[2433] APL APRKrasnystaw, sygn. 35/1849/0/1/41, k. 322/204.
[2434] APL APRKrasnystaw, sygn. 35/1849/0/1/41, k. 322/204.
[2435] LNNB, fond 91, sygn. 350, k. 164.
[2436] Bondyra Wiesław, „Testament Franciszka Węgleńskiego podkomorzego chełmskiego z 1750 r.”; Res historica, Zeszyt 17, Lublin, 2004, s. 155-170.
[2437] Urzędnicy T.3 z.2, s. 116, 227.

Instytut Historii im. Woj

2.1420. Dydyński Franciszek

Herbu Gozdawa. Syn Marcina Piotra i Katarzyny Nitosławskiej
Udowodnił szlachectwo w województwie bełskim (1782)[2438].

2.1421. Dydyński Jan, 1803-

Urodził się w 1803 roku (około).
W 1833 roku wzmiankowany jako były wojskowy WP[2439].
Żona: Elżbieta z Glinków. Urodziła się w 1809 roku.
Dzieci:
- Rozalia, 1833-. Urodziła się 26 sierpnia 1833 roku w Grabowcu.

2.1422. Dydyński Józef, generosus

Zmarł przed 1736 rokiem[2440].
Żona: Anna z Komodzińskich. Patrz hasło: Szczucka Anna z Komodzińskich, primo voto Dydyńska.

2.1423. Dydyński Józef Skarbek, -ok. 1792, skarbnik grabowiecki

Herbu Gozdawa. Syn Michała (stolnika latyczowskiego, pułkownika wojsk koronnych) i Marianny Siekierzyńskiej z Ględzianowa (skarbnikówny bracławskiej)[2441].
Skarbnik grabowiecki (po awansie M. Dydyńskiego; nominacja 09.09.1750-awans na skarbnika krasnostawskiego 13.05.1765), skarbnik krasnostawski (nominacja 13.05.1765-awans na wojskiego mniejszego 27.10.1770), wojski mniejszy krasnostawski (nominacja 27.10.1770-awans 05.05.1772), wojski większy krasnostawski (nominacja 05.05.1772-awans 01.08.1775), podstoli chełmski (nominacja 01.08.1775-awans 03.10.1778), podczaszy krasnostawski (nominacja 03.10.1778-awans 22.01.1787), stolnik krasnostawski (22.01.1787-awans 26.11.1790), chorąży krasnostawski (nominacja 26.11.1790-14.02.1792)[2442].
Zmarł około 1792 roku[2443].
Żona (I): Róża (Rozalia) Węgleńska. Patrz hasło: Dydyńska Róża z Węgleńskich.
Żona (II): Teofila Piegłowska.
Dzieci[2444]:
- Izabela (żona Macieja Ciemniewskiego).
- Anna (żona Ignacego Szorca).
- Kajetana (żona Kazimierza Wieluńskiego).
- Wojciech (ksiądz).
- Tadeusz (komornik graniczny).
- Kajetan (komornik graniczny).

Bracia: Jan, Marcin[2445].

[2438] Uruski T.3, s. 312.
[2439] APL APRG, sygn. 35/1824/0/2.4/55, k. 127/107.
[2440] APL TrybKorKról, sygn. 35/16/0/3.11/480, k. 237-241.
[2441] Uruski T.3, s. 311.
[2442] Urzędnicy T.3 z.2, s. 108, 181, 203, 205, 207, 213, 215, 216, 228.
[2443] Bondyra Wiesław, „Testament Franciszka Węgleńskiego podkomorzego chełmskiego z 1750 r."; Res historica, Zeszyt 17, Lublin, 2004, s. 155-170.
[2444] Uruski T.3, s. 311, 312.
[2445] Uruski T.3, s. 311, 312.

Przy wykorzystywaniu proszę podawać: Kulik Renata, Kulik Henryk, „Grabowiecki Słownik Biograficzny", Instytut Historii im. Wojtka Kulika, https://rodzinakulik.eu/, v. 04.08.2024

2.1424. Dydyński Marcin Piotr[2446] /Marcin Franciszek/, -1782, skarbnik grabowiecki

Herbu Gozdawa. Syn Michała (stolnika latyczowskiego, pułkownika wojsk koronnych) i Marianny Siekierzyńskiej z Ględzianowa (skarbnikówny bracławskiej)[2447]. Mieszkał w Korytnicy (-02.10.1761-).

Skarbnik grabowiecki (nominacja 18.10.1744-awnas na łowczego 09.09.1750; 14.09.1750 na sejmiku bełskim występuje jako skarbnik grabowiecki), łowczy chełmski (nominacja 09.09.1750-awans na kasztelana 27.08.1761), kasztelan lubaczowski (nominacja 27.08.1761-ok. 09.07.1782)[2448]. Chorąży pancerny[2449].

Asesor na sejmikach bełskich odbytych 09.09.1748, 14.09.1750, 21.08.1758[2450]. Na sejmiku bełskim (deputackim) odbytym 13.09.1751 został wybrany na deputata do Trybunału Koronnego[2451].

Dziedzic dóbr Borszczów (-02.10.1761-; współcześnie miasto Borszczów, rejon borszczowski, obwód lwowski), Korytnica (-02.10.1761-; współcześnie wieś Korytnica leżąca nad Bugiem, rejon włodzimierski, obwód wołyński, Ukraina)[2452].

Właściciel, wraz z żoną, dóbr Deszkowice (od 1761)[2453].

Kolator greckokatolickiej cerkwi w Korytnicy (-02.10.1761-)[2454].

Zmarł przed 9 lipca 1782 roku[2455].

Bracia: Jan, Józef[2456].

Żona: Katarzyna z Nitosławskich. Patrz hasło: Dydyńska Katarzyna z Nitosławskich.

Dzieci:

- Franciszek. Patrz hasło: Dydyński Franciszek.
- Michał. Patrz hasło: Dydyński Michał.

2.1425. Dydyński Michał

Herbu Gozdawa.

Stolnik latyczowski, pułkownik wojsk koronnych[2457].

Żona: Marianna Siekierzyńska z Ględzianowa. Skarbnikówna bracławska[2458].

Dzieci:

- *Paweł*.
- Marcin Piotr, -1782. Patrz hasło: Dydyński Marcin Piotr.

2.1426. Dydyński Michał

Herbu Gozdawa. Syn Marcina Piotra i Katarzyny Nitosławskiej

Szambelan króla Stanisława Augusta Poniatowskiego.

[2446] APL ChKG, sygn. 35/95/0/12.1/636, k. 85.
[2447] Uruski T.3, s. 311.
[2448] Urzędnicy T.3 z.2, s. 107, 134, 159, 228; Bondyra CSB, s. 136, 137-138; APL ChKG, sygn. 35/95/0/12.1/636, k. 85; LNNB, fond 91, sygn. 50, t. 4, k. 175; LNNB, fond 91, sygn. 350, k. 164.
[2449] Uruski T.3, s. 312, 313.
[2450] Bondyra CSB, s. 136, 137, 142.
[2451] Bondyra CSB, s. 137-138.
[2452] APL ChKG, sygn. 35/95/0/12.1/636, k. 85.
[2453] Uruski T.3, s. 312.
[2454] APL ChKG, sygn. 35/95/0/12.1/636, k. 85.
[2455] Urzędnicy T.3 z.2, s. 159.
[2456] Uruski T.3, s. 311, 312.
[2457] Uruski T.3, s. 311.
[2458] Uruski T.3, s. 311.

Instytut Historii im. Woj

Udowodnił szlachectwo w województwie bełskim (1782)[2459].

2.1427. Dyjak Jadwiga, 1758-1798, mieszkanka Skibic

Zmarła, w wieku 40 lat, 21 marca 1798 roku w Skibicach[2460].

2.1428. Dyjak Jakub, mieszkaniec Skibic

Żona: Marianna z Banachów.
Dzieci:
- Jan, 1798-1798. Urodził się 3 stycznia 1798 roku w Skibicach. Zmarł 15 stycznia 1798 roku w Skibicach[2461].
- Antoni Wincenty, 1799-. Urodził się 26 maja 1799 roku w Skibicach[2462].

2.1429. Dyjak Karolina Kwiatkowskich, 1857-

Urodziła się w 1857 roku (około).
Rodzina: Teofil Kwiatkowski (kowal w Wojsławicach, ur. ok. 1855)[2463].
Mąż: Paweł Dyjak. Patrz hasło: Dyjak Paweł.

2.1430. Dyjak Paweł, 1844-, kowal w Tuczępach

Urodził się w 1844 roku (około).
Kowal w Tuczępach (-1887-)[2464].
Żona: Karolina z Kwiatkowskich. Patrz hasło: Dyjak Karolina z Kwiatkowskich.
Dzieci:
- Wincenty, 1887-. Urodził się 1 stycznia 1887 roku w Tuczępach.

2.1431. Dyjak Symeon, mieszkaniec Skibic

Żona: Katarzyna z Migalskich.
Dzieci:
- Marcin, 1799-. Urodził się 8 października 1799 roku w Skibicach[2465].
- Marianna, 1800-. Urodziła się 29 grudnia 1800 roku w Skibicach[2466].

2.1432. Dymadyńska Kazimiera z Kwiatkowskich, 1900-

Urodziła się w 1900 roku w Szystowicach, córka Stanisława i Rozalii z Bojarów małżonków Kwiatkowskich.

Mąż: Stanisław Dymadyński. Patrz hasło: Dymadyński Stanisław. Ślub odbył się, w 1926 roku, w kościele r.l. w Grabowcu

2.1433. Dymadyńska Konstancja z Lacmańskich, 1865-

[2459] Uruski T.3, s. 312.
[2460] APL APRG, sygn. 35/106/10/-/25.
[2461] APL APRG, sygn. 35/106/10/-/25.
[2462] APL APRG, sygn. 35/106/10/-/25.
[2463] APRG, Księga urodzeń, 1881-1890, k. 218/8.
[2464] APRG, Księga urodzeń, 1881-1890, k. 218/8.
[2465] APL APRG, sygn. 35/106/10/-/25.
[2466] APL APRG, sygn. 35/106/10/-/25.

Przy wykorzystywaniu proszę podawać: Kulik Renata, Kulik Henryk, „Grabowiecki Słownik Biograficzny", Instytut Historii im. Wojtka Kulika, https://rodzinakulik.eu/, v. 04.08.2024

Urodziła się 2 września 1865 roku w Skibicach, córka Ludwika (patrz hasło: Lacmański Ludwik) i Anny z Czekałowskich małżonków Lacmańskich.

Mąż: Franciszek Dymadyński. Patrz hasło: Dymadyński Franciszek. Ślub odbył się, 8 września 1885 roku, w kościele r.l. w Grabowcu[2467].

2.1434. Dymadyński Franciszek, 1856-, kowal w Drohiczanach/Szystowicach

Urodził się w 1856 roku (około) w Starosielu, syn Jana i Teresy z Krzewińskich małżonków Dymadyńskich.

Kowal w Drohiczanach (-1885-), Szystowicach (-1910-)[2468].

Żona: Konstancja z Lacmańskich. Patrz hasło: Dymadyńska Konstancja z Lacmańskich.

Dzieci:

- Kazimiera, 1890-. Patrz hasło: Czujkowska Kazimiera z Dymadyńskich.
- Stanisław, 1893-. Patrz hasło: Dymadyński Stanisław.

2.1435. Dymadyński Stanisław, 1893-

Urodził się w 1893 roku (około) w Drohiczanach, syn Franciszka i Konstancji z Lacmańskich małżonków Dymadyńskich.

Kowal w Szystowicach (-1926-).

Żona: Kazimiera z Kwiatkowskich. Patrz hasło: Dymadyńska Kazimiera z Kwiatkowskich.

2.1436. Dymara Marianna z Janickich, 1884-

Urodziła się w 1884 roku.

Rodzina, patrz hasło: Janicki Hipolit[2469].

Mąż: Władysław Dymara. Patrz hasło: Dymara Władysław.

2.1437. Dymara Władysław, 1870-, mielnik w Miączynie

Urodził się w 1870 roku (około).

Mielnik/młynarz w Miączynie (-1908-1918-)[2470].

Żona: Marianna z Janickich. Patrz hasło: Dymara Marianna z Janickich.

Dzieci:

- Apolonia, 1909-. Urodziła się 5 lutego 1909 roku w Miączynie[2471].
- Jan, 1918-(z bliźniąt). Urodził się 28 marca 1918 roku w Miączynie[2472].
- Stanisław, 1918-(z bliźniąt). Urodził się 28 marca 1918 roku w Miączynie[2473].

2.1438. Dyoniziak Andrzej, 1866-, kucharz w Tuczępach

Urodził się w 1866 roku (około).

Kucharz w Tuczępach (-1895-)[2474].

[2467] APRG, Księga małżeństw, 1883-1907, k. 31/24.
[2468] APRG, Księga małżeństw, 1883-1907, k. 31/24; APRG, Księga małżeństw, 1908-1926, k. 195/50.
[2469] APRG, Księga urodzeń, 1907-1912, k. 153/52.
[2470] APRG, Księga urodzeń, 1907-1912, k. 153/52.
[2471] APRG, Księga urodzeń, 1907-1912, k. 153/52.
[2472] APRG, Księga urodzeń, 1912-1920, k. 366/44.
[2473] APRG, Księga urodzeń, 1912-1920, k. 366/44.
[2474] APRG, Księga zgonów, 1880-1901, k. 670/147.

Instytut Historii im. Woj

2.1439. Dypczyńska Józefa z Łukaszkiewiczów, 1823-1882 (patrz poniżej)

Urodziła się w 1823 roku (około)[2475].

Nagrobek 30 – Rok 2012, 6 maja. Nagrobek Józefy Dypczyńskiej (foto Henryk Kulik).

Zmarła 27 czerwca 1882 roku. Pochowana na cmentarzu parafialnym w Uchaniach.

2.1440. Dypczyńska Józefa z Łukaszkiewiczów (patrz powyżej)

Urodziła się w 1811 roku (około) w Bystrzycach, córka Józefa i Anny z Siekierzyńskich małżonków Łukaszkiewiczów. Mieszkała w Uchaniach[2476].

Zmarła, w wieku 78 lat, 28 czerwca 1889 roku w Uchaniach. Pochowana na cmentarzu parafialnym w Uchaniach.

Mąż: Jan Dypczyński.

2.1441. Dyrda Jan, wójt gminy Mircze

Wójt gminy Mircze (-1869-)[2477].

2.1442. Dysiewicz Benedykt /Błogosław/, 1762-1840, właściciel części Skomoroch Małych

Urodził się w 1762 roku (około)[2478].

Właściciel części Skomoroch Małych (-1839-20.06.1840).

Zmarł, w wieku 78 lat-wg aktu zgonu, 20 czerwca 1840 roku w Skomorochach Małych. Pozostawił żonę, Magdalenę z Sakiewiczów.

Ojciec chrzestny Antoniny Bogusławy Skomorowskiej (1839).

Żona: Magdalena z Sakiewiczów. Patrz hasło: Dysiewicz Magdalena z Sakiewiczów.

Dzieci:

- Feliks, 1794-1739. Patrz hasło: Dysiewicz Feliks.
- Rafał Leon Felicjan, 1799-. Urodził się 26 listopada 1799 roku w Ornatowicach[2479].
- Katarzyna, 1801-. Urodziła się 8 grudnia 1801 roku w Ornatowicach[2480].

[2475] Tablica nagrobna na cmentarzu parafialnym w Uchaniach.
[2476] APZ APRUchanie, sygn. 88/643/0/-/24, k. 139/53.
[2477] APL ChKG, sygn. 35/95/0/12.3/928, k. 10.
[2478] APL APRG, sygn. 35/1824/0/2.4/55, k. 673/75; APL APRG, sygn. 35/1824/0/2.4/61, k. 419/60.
[2479] APL APRG, sygn. 35/106/10/-/25.
[2480] APL APRG, sygn. 35/106/10/-/25.

Przy wykorzystywaniu proszę podawać: Kulik Renata, Kulik Henryk, „Grabowiecki Słownik Biograficzny”, Instytut Historii im. Wojtka Kulika, https://rodzinakulik.eu/, v. 04.08.2024

- Paulina Karolina, 1803-. Urodziła się 30 stycznia 1803 roku w Ornatowicach[2481].
- Fortunat Antoni, 1804-. Urodził się 7 czerwca 1804 roku w Ornatowicach[2482].

2.1443. Dysiewicz Feliks, 1794-1839

Urodził się w 1794 roku (około), syn Benedykta i Magdaleny z Sakiewiczów małżonków Dysiewicz.

Profesor szkół lubelskich (-17.05.1839)[2483].

Zmarł, w wieku 46 lat, 17 maja 1839 roku w Lublinie. Pozostawił żonę Juliannę ze Smolikowskich. Zgon zgłosili: Łukasz Koncewicz i Tadeusz Kopeć[2484].

Żona: Julianna ze Smolikowskich. Patrz hasło: Dysiewicz Julianna ze Smolikowskich.

2.1444. Dysiewicz Julianna ze Smolikowskich, 1802-1840

Urodziła się w 1802 roku (około), córka Walentego i Jadwigi małżonków Smolikowskich.

Zmarła, w wieku 38 lat, jako wdowa i emerytka, 16 listopada 1840 roku w Lublinie. Zgon zgłosili Onufry Xelowski (aptekarz, lat 42, Lublin) i Tadeusz Kopeć (ekspedytor rządu gubernialnego, lat 45)[2485]

Mąż: Feliks Dysiewicz. Patrz hasło: Dysiewicz Feliks. Ślub odbył się, w 1822 roku, w kolegiacie w Lublinie.

2.1445. Dysiewicz Magdalena z Sakiewiczów, 1755-

Urodziła się w 1775 roku (około). Mieszkała w Dziekanowie (parafia r.l. Hrubieszów;-1794-).

Mąż: Benedykt Dysiewicz. Patrz hasło: Dysiewicz Benedykt[2486]. Ślub odbył się, w 1794 roku, w kościele r.l. w Hrubieszowie.

2.1446. Dytry Jan, 1780-, burmistrz miasta Biskupice

Urodził się w 1780 roku (około).

Burmistrz miasta Biskupice (-1828-1843-; lubelskie)[2487].

2.1447. Dytry Roman, 1814-, rządca dóbr Milejów

Urodził się w 1814 roku (około).

Rządca dóbr Milejów (-1856-)[2488].

2.1448. Dytynki Mikołaj /Dytinki/

W 1633 roku darowują dobra swoje w Grabowcu Janowi i Katarzynie małżonkom

[2481] APL APRG, sygn. 35/106/10/-/25.
[2482] APL APRG, sygn. 35/106/10/-/25.
[2483] APL APRLublinJana, sygn. 35/1859/0/2.4/19, k. 290/143.
[2484] APL APRLublinJana, sygn. 35/1859/0/2.4/19, k. 290/143.
[2485] APL APRLublinJana, sygn. 35/1859/0/2.4/20, k. 353/357.
[2486] APL APRG, sygn. 35/1824/0/2.4/61, k. 419/60.
[2487] APL APRBiskupice, sygn. 35/1647/0/2.4/37, k. 83/15; APL APRLublinJana, sygn. 35/1859/0/2.4/16, k. 62/133; APL APRBiskupice, sygn. 35/1647/0/2.21/66, k. 25/118.
[2488] APL APRŁańcuchów, sygn. 35/1865/0/2.4/57, k. 155/51.

Instytut Historii im. Woj

Hordyjowskim[2489].
Żona: Anna ze Skibickich (-1633-)[2490].

2.1449. Dzadzkowski Józef, zastępca wójta gminy Lipsko

Zastępca wójta gminy Lipsko (-1836-; zamojskie)[2491].

2.1450. Dzbański Ignacy

2.1451. Dzbański Michał

2.1452. Dzbański Stanisław, łowczy grabowiecki

Herbu Korwin. Syn Marcina[2492].
Łowczy grabowiecki (nominacja 27.07.1736-przed 04.09.1773)[2493].
Został wybrany asesorem na sejmiku bełskim (deputackim) odbytym 09.09.1743[2494].
Zmarł przed 4 września 1773 roku[2495].
Brat Andrzej (ożeniony z Marianną Krogulską)[2496].

2.1453. Dziaczkowska Prakseda z Jórskich, 1789-1862, obywatelka

Urodziła się w 1789 roku (około), córka Franciszka i Katarzyny małżonków Jórskich. Zmarła, pozostawiając męża, 17 września 1862 roku w Grabowcu[2497].
Mąż: Józef. Patrz hasło: Dziaczkowski Józef

2.1454. Dziaczkowska Zofia z Piotrowskich, 1816-

Urodziła się w 1816 roku (około) w Zawalowie, córka Wojciecha i Tekli z Górskich małżonków Piotrowskich. Mieszkała w Białowodach (-1845-)[2498].
Mąż: Kazimierz Dziaczkowski. Patrz hasło: Dziaczkowski Kazimierz. Ślub odbył się, 25 maja 1845 roku, w kościele r.l. w Grabowcu.

2.1455. Dziaczkowski Józef, 1792-

Urodził się w 1792 roku (około)[2499].
Żona: Prakseda z Jórskich. Patrz hasło: Dziaczkowska Prakseda z Jórskich

2.1456. Dziaczkowski Kazimierz, 1816-, pisarz w Skierbieszowie

Urodził się w 1816 roku (około) w Majdanie Nepryskim, syn Józefa i Teofilii z Głowackich małżonków Dziaczkowskich (w 1845 roku żył tylko ojciec, mieszkał w Płocku).

[2489] APL AMG, sygn. 35/32/0/-/6, k. 209-211.
[2490] APL AMG, sygn. 35/32/0/-/6, k. 209-211.
[2491] APL ChKG, sygn. 35/95/0/12.3/1095, k. 10.
[2492] Uruski T.3, s. 320.
[2493] Urzędnicy T.3 z.2, s. 105, 228; LNNB, fond 91, sygn. 50, t. 4, k. 156, 429.
[2494] Bondyra CSB, s. 133.
[2495] Urzędnicy T.3 z.2, s. 105.
[2496] Uruski T.3, s. 320.
[2497] APRG, Księga zgonów, 1847-1862, k. 733/76.
[2498] APL APRG, sygn. 35/1824/0/2.4/61, k. 122/12.
[2499] APRG, Księga zgonów, 1847-1862, k. 733/76.

Przy wykorzystywaniu proszę podawać: Kulik Renata, Kulik Henryk, „Grabowiecki Słownik Biograficzny", Instytut Historii im. Wojtka Kulika, https://rodzinakulik.eu/, v. 04.08.2024

Szlachcic[2500].

Pisarz w Skierbieszowie (-1845-), ekonom dóbr Koniuchy (-1856-).

Żona: Zofia z Piotrowskich. Patrz hasło: Dziaczkowska Zofia z Piotrowskich.

Dzieci:

- Edward, 1856-. Urodził się 16 marca 1856 roku w Koniuchach (parafia r.l. Dub)[2501].

2.1457. Dziadkiewicz Ludwik, 1848-, kucharz w Świdnikach/Szystowicach

Urodził się w 1848 roku (około).

Kucharz w Szystowicach (-1872-), Świdnikach (-1871-1890-)[2502].

Żona: Ludwika z Patajewiczów. Urodziła się w 1854 roku (około).

Dzieci:

- Paulina, 1872-. Urodziła się 16 stycznia 1872 roku w Szystowicach.

Żona: Ludwika z Jurkiewiczów.

Dzieci:

- Władysława, 1881-1890. Urodziła się w Rachaniach. Zmarła 22 marca 1890 roku w Świdnikach, mając 8,5 roku życia.

2.1458. Dziaduszek Anna z Maciuków, 1820-

Urodziła się w 1820 roku (około).

Mąż: Jakub Dziaduszek. Patrz hasło: Dziaduszek Jakub.

2.1459. Dziaduszek Jakub, 1819-, gajowy, stelmach

Urodził się w 1819 roku (około).

Gajowy w Gdeszynie (-1858-1859-). Stelmach w Ornatowicach (-1863-)[2503].

Żona: Anna z Maciuków. Patrz hasło: Dziaduszek Anna z Maciuków.

Dzieci:

- Józef, 1858-. Urodził się w 10 marca 1858 roku w Gdeszynie[2504].
- Jan, 1859-. Urodził się 19 listopada 1859 w Gdeszynie[2505].
- Antoni, 1863-1869. Urodził się 6 czerwca 1863 roku w Ornatowicach. Zmarł 18 maja 1869 roku w szpitalu w Hrubieszowie[2506].

2.1460. Dziechciarczuk Andrzej, mieszczanin grabowiecki

13 stycznia 1795 roku kupuje razem z żoną ¼ gruntu pola (z chałupą i stodołą), rozpoczynającego się od ulicy Koziej a kończącego się na miedzy poprzecznej dziedzica (po drugiej stronie ulicy znajduje się ogród księży) od Michała i Anastazji z Otrockich małżonków Duda[2507].

30 czerwca 1795 roku sprzedaje, razem z żoną Zofią, ¼ gruntu pola (z chałupą i stodołą), rozpoczynającego się od ulicy Koziej a kończącego się na miedzy poprzecznej dziedzica, tj. „Poprzycy Pańskiej" (po drugiej stronie ulicy znajduje się ogród księży), Kazimierzowi i

[2500] APL APRG, sygn. 35/1824/0/2.4/61, k. 122/12.
[2501] APL APRDub, sygn. 35/1812/0/2.4/80, k. 6/16.
[2502] APRG, Księga urodzeń, 1862-1871, k. 623/6; APRG, Księga urodzeń, 1871-1881, k. 91/9; APRG, Księga zgonów, 1880-1901, k. 446/59.
[2503] APRG, Księga urodzeń, 1857-1862, k. 111/27, 249/134; APRG, Księga urodzeń, 1862-1871, k. 52/85.
[2504] APRG, Księga urodzeń, 1857-1862, k. 111/27.
[2505] APRG, Księga urodzeń, 1857-1862, k. 249/134.
[2506] APRG, Księga urodzeń, 1862-1871, k. 52/85; APL APRHrubieszów, sygn. 35/1829/0/2.3/59, k. 140/45.
[2507] APL AMG, sygn. 35/32/0/-/16, k. 33.

Instytut Historii im. Wojt

Elżbiecie małżonkom Senkowskim[2508].

8 kwietnia 1796 roku kupuje na licytacji, razem z żoną Zofią, grunt, leżący pomiędzy drogą Skierbieszowską a rzeczką płynącą w kierunku Siedliska[2509].

29 listopada 1796 roku kupuje, razem z żoną Zofią, półćwiartek pola, rozpoczynający się od drogi Beresteckiej a kończący się na równi z innymi, od Stanisława i Anny małżonków Krzyszczuk[2510].

17 grudnia 1796 roku kupuje półćwiartek pola, rozpoczynający się od drogi Beresteckiej a kończący się na równi z innymi oraz grunt (folwark do zabudowania; leżący między drogą Skierbieszowską a miedzą poprzeczną) wraz z ogrodem, od Andrzeja i Barbary z Pokorskich małżonków Poterucha[2511].

17 grudnia 1796 roku kupuje, razem z żoną, półćwiartek pola, rozpoczynający się od drogi Beresteckiej a kończący się na równi z innymi, od Bazylego i Magdaleny z Ordasiewiczów małżonków Ilczuk[2512].

10 stycznia 1797 roku sprzedaje, wraz z żoną Zofią, półgrunt (folwark do zabudowania; leżący między drogą Skierbieszowską a miedzą poprzeczną, kupiony od Andrzeja Poteruchy 17 grudnia 1796 roku), Maciejowi i Annie małżonkom Bonieckim[2513].

Żona: Zofia z Guzów (-1795-1797-). Patrz hasło: Dziechciarczuk Zofia z Guzów.

Dzieci:

- Ignacy, 1783-. Urodził się 28 lipca 1783 roku w Grabowcu[2514].
- Marianna (-1795-1797-)[2515].
- Anna (-1795-1797-)[2516].
- Aniela (-1795-)[2517].
- Tekla, 1797-. Urodziła się 26 marca 1797 roku w Grabowcu[2518].

2.1461. Dziechciarczuk Zofia z Guzów [Marianna Zofia]

Z domu Guz[2519].

Mąż: Andrzej Dziechciarczuk (-1795-1797-)[2520]. Patrz hasło: Dziechciarczuk Andrzej.

2.1462. Dzieduszycka Anastazja z Mierów, 1775-1845 /MK/

Herbu Mier. Hrabina. Urodziła się w 1775 roku (około), córka Jana i Marianny z hrabiów Tarnowskich małżonków Mier[2521].

Jedna z sukcesorów dóbr Komarów, po śmierci Jana Józefa Miera /ojcu/ (-09.06.1838)[2522].

Jedna z sukcesorów Wojciecha Miera (udział 6/320; 03.03.1841-)[2523].

[2508] APL AMG, sygn. 35/32/0/-/16, k. 45.
[2509] APL AMG, sygn. 35/32/0/-/16, k. 62.
[2510] APL AMG, sygn. 35/32/0/-/16, k. 73.
[2511] APL AMG, sygn. 35/32/0/-/16, k. 76.
[2512] APL AMG, sygn. 35/32/0/-/16, k. 77.
[2513] APL AMG, sygn. 35/32/0/-/16, k. 81.
[2514] APL APRG, sygn. 35/106/10/-/20.
[2515] APL AMG, sygn. 35/32/0/-/16, k. 45, 81.
[2516] APL AMG, sygn. 35/32/0/-/16, k. 45, 81.
[2517] APL AMG, sygn. 35/32/0/-/16, k. 45.
[2518] APL APRG, sygn. 35/106/10/-/23.
[2519] APL APRG, sygn. 35/106/10/-/23.
[2520] APL AMG, sygn. 35/32/0/-/16, k. 45, 62, 81.
[2521] GW 1823, Nr 32, s. 400-402; GW 1823, Nr 34, s. 425.
[2522] APL TKZLublin, sygn. 35/650/0/1/97, k. 1-63.
[2523] APRzeszów ArchiwumMierów, sygn. 59/24/0/2.2/424, k. 1-12.

Przy wykorzystywaniu proszę podawać: Kulik Renata, Kulik Henryk, „Grabowiecki Słownik Biograficzny", Instytut Historii im. Wojtka Kulika, https://rodzinakulik.eu/, v. 04.08.2024

Zmarła 6 września 1845 roku we Lwowie.

Mąż: Wawrzyniec Marcin Dzieduszycki. Patrz hasło: Dzieduszycki Wawrzyniec Marcin. Ślub odbył się, 9 lutego 1796 roku, w bazylice we Lwowie (panna młoda miała 21 lat a pan młody 23)[2524].

2.1463. Dzieduszycka Salomea Józefa z Biberstein-Trembińskich, 1737-1787

Urodziła się 20 kwietnia 1737 roku, córka Waleriana i Salomei z Rostworowskich małżonków Biberstein-Trembińskich[2525].

Dama austriackiego Orderu Krzyża Gwiaździstego.

Dziedziczka dóbr Żuków (-29.01.1787).

Zmarła 29 stycznia 1787 roku w Żukowie.

Mąż: Tadeusz Gerwazy Dzieduszycki. Patrz hasło: Dzieduszycki Tadeusz Gerwazy.

2.1464. Dzieduszycki Andrzej, 1853-1906

Hrabia. Urodził się *8 grudnia 1853 roku we Lwowie, syn Maurycego Ignacego Aleksandra i Karoliny z Zagórskich małżonków Dzieduszyckich*.

CiK podkomorzy[2526].

Właściciel dóbr ziemskich.

Zmarł 6 października 1906 roku na cmentarzu w Niżankowicach (dawniej Krasnopol; współcześnie: rejon starosamborski, obwód lwowski, Ukraina).

2.1465. Dzieduszycki Tadeusz Gerwazy

Cześnik koronny. Poseł, z ziemi halickiej, na Sejm (-1766-).

Żona: Salomea Józefa z Biberstein-Trembińskich Dzieduszycka Salomea Józefa z Biberstein-Trembińskich.

Dzieci:

- Wawrzyniec Marcin, 1772-1836. Patrz hasło: Dzieduszycki Wawrzyniec Marcin.

2.1466. Dzieduszycki Wawrzyniec Marcin, 1772-1836,

Herbu Sas. Hrabia.

Urodził się 11 sierpnia 1772 roku, syn Tadeusza Gerwazego i Salomei Józefy z Biberstein-Trembińskich małżonków Dzieduszyckich. Stolnikowicz[2527].

Zmarł 19 października 1836 roku we Lwowie.

Żona: Anastazja z Mierów. Patrz hasło: Dzieduszycka Anastazja z Mierów.

Dzieci:

- Tytus.
- Henryka.
- Eugeniusz.
- Helena.
- Ewelina.

2.1467. Działyński Franciszek, 1781-, kucharz w Miączynie, Siedlisku

[2524] AGAD, KsMetrDiecLwów, sygn. 1/301/755, k. 87.
[2525] TDW 100 (GW 1878, Nr 22).
[2526] Tablica nagrobna na cmentarzu w Niżankowicach.
[2527] AGAD, KsMetrDiecLwów, sygn. 1/301/755, k. 87.

Instytut Historii im. Woj

Urodził się w 1781 roku (około).
Kucharz w Miączynie (-1842-), Siedlisku (-1856-)[2528].
Żona: Anna z Langów.
Dzieci:
- Aleksandra Antonina, 1825-. Patrz hasło: Cypryszewski Leonard.

2.1468. Dziedzianowski Zygmunt, -1939, ułan, zginął w Grabowiec-Górze

Ułan[2529]
Zginął/zamordowany 24 września 1939 roku podczas szarży na zgrupowanie czołówki Armii Czerwonej, znajdującej się w Grabowiec-Górze.
Pochowany w indywidualnej mogile w kwaterze wojennej na cmentarzu parafialnym w Grabowcu.

Nagrobek 31 – Rok 2009, 6 czerwca. Tablica nagrobna Zygmunta Dziedzianowskiego (foto Henryk Kulik).

Wymieniony na tablicach: cmentarz w Grabowcu (tablica stara), cmentarz w Grabowcu (tablica nowa).
Nie wymieniony na tablicy: kościół w Grabowcu, pomnik w Grabowiec-Górze

2.1469. Dziedzic Walenty, 1840-1907, dyrektor szkoły w Bełzie

Urodził się w 1840 roku[2530]. Dyrektor szkoły męskiej w Bełzie. Emerytowany dyrektor szkół ludowych w Bełzie (-1905-)[2531]. Zastępca pierwszego dyrektora (powoływano trzech dyrektorów i ich zastępców) „Towarzystwa Zaliczkowego w Bełzie" (11.04.1892-)[2532].
Zmarł 9 sierpnia w 1907 roku. Pochowany na cmentarzu w Bełzie[2533].

2.1470. Dziedziuszycki, właściciel dóbr Tarnawatki

Właściciel dóbr Tarnawatki (-1849-). W 1849 roku przekazuje 180 rubli na budowę

[2528] APRG, Księga zgonów, 1847-1862, k. 522/71; APL APRG, sygn. 35/1824/0/2.4/58, k. 191/24.
[2529] Tablica nagrobna na cmentarzu w Grabowcu.
[2530] Tablica nagrobna na cmentarzu w Bełzie (współcześnie Ukraina).
[2531] Alegata do Sprawozdań Stenograficznych z Drugiej Sesyi Ósmego Peryodu Sejmu Krajowego Królestwa Galicyi i Lodomeryi z Wielkiem Księstwem Krakowskiem z roku 1905. Alegat 619 [Kadencja VIII, sesja II, al. 619], Lwów, 1905.
[2532] GLW 1893, Nr 193, s. 8.
[2533] Tablica nagrobna na cmentarzu w Bełzie (współcześnie Ukraina).

powiatowego szpitala[2534] w Hrubieszowie[2535].

2.1471. Dziegciarczuk Andrzej /Dziechciarczuk/, kasjer

Kasjer przysięgły miasta Grabowca (-1804-)[2536].

2.1472. Dziekanowski Kazimierz, stolarz w Horyszowie Polskim

Urodził się w 1888 roku (około).

Kowal w Horyszowie Polskim (-1913-). Stale zamieszkały w miejscowości Gruszka Mała (gm. Nielisz)[2537].

Żona: Katarzyna z Klikickich. Urodziła się w 1894 roku (około).

Dzieci:

- Leontyna Genowefa, 1913-. Urodziła się 13 października 1913 roku w Horyszowie Polskim (parafia r.l. Grabowiec)[2538].
- Wiesław Ryszard, 1917-1918. Zmarła, mając jeden rok życia, 6 grudnia 1918 roku w Horyszowie Polskim (parafia r.l. Grabowiec)[2539].

2.1473. Dziekciarczuk Andrzej /Dziechciarczuk?/, mieszczanin grabowiecki

Mieszczanin grabowiecki (-1799-1801-)[2540].

Żona: Zofia z Guzów.

Dzieci:

- Jadwiga, 1799-1801. Urodziła się 20 października 1799 roku w Grabowcu. Zmarła 3 lutego1801 roku w Grabowcu[2541].
- Katarzyna, 1801-. Urodziła się 25 października 1801 roku w Grabowcu[2542].

2.1474. Dzielulski Aleksander, 1816-, konduktor drogowy

Urodził się w 1816 roku. Mieszkał w Krasnymstawie (-1862-).

Konduktor drogowy w Krasnymstawie (-1862-)[2543].

Żona: Ludwika Chotywicka.

Dzieci:

- Magdalena Bronisława, 1862-. Urodziła się 25 maja 1862 roku w Grabowcu[2544].

2.1475. Dziesiątak Eudocja z Kulików, primo voto Pawluk, 1786-

Urodziła się w 1786 roku (około), córka Jana i Ewy (z Prokopów?) małżonków Kulik

Mąż (I): Jan Pawluk. Patrz hasło: Pawluk Jan.

Mąż (II): Nazary Dziesiątak. Patrz hasło: Dziesiątak Nazary. Ślub odbył się, 26 listopada

---

[2534] Patronem szpitala była św. Jadwiga; szpital był budowany w latach 1853-1858.
[2535] Mądzik Marek, „Z dziejów hrubieszowskich zakładów dobroczynnych w XIX stuleciu", Annales Universitatis Mariae Curie-Skłodowska, Lublin-Polonia, vol. LIV/LV SECTIO F 1999/2000, s. 395.
[2536] APL AMG, sygn. 35/32/0/-/17, k. 22.
[2537] APRG, Księga urodzeń, 1912-1920, k. 109/296.
[2538] APRG, Księga urodzeń, 1912-1920, k. 109/296.
[2539] APRG, Księga zgonów, 1918-1934, k. 11/272.
[2540] APL APRG, sygn. 35/106/10/-/23.
[2541] APL APRG, sygn. 35/106/10/-/23.
[2542] APL APRG, sygn. 35/106/10/-/23.
[2543] APRG, Księga urodzeń, 1857-1862, k. 535/75.
[2544] APRG, Księga urodzeń, 1857-1862, k. 535/75.

Instytut Historii im. Woj

1816 roku, w kościele r.g. w Grabowcu[2545].

2.1476. Dziesiątak Nazary, 1790-, włościanin w Czechówce

Urodził się w 1790 roku (około) w Rudzie Magierowskiej (cyrkuł żółkiewski, Galicja Austriacka; współcześnie Ukraina), syn Srola Lejmanowicza[2546].

Żona: Eudocja z Kulików, primo voto Pawluk. Patrz hasło: Dziesiątak Eudocja z Kulików, primo voto Pawluk.

Dzieci:

- Marianna, 1817-. Urodziła się 11 czerwca 1817 roku w Czechówce. Świadkami sporządzenia aktu urodzenia byli: Tomasz Boniecki (lat 32, Czechówka) i Augustyn Gargula (lat 26, Czechówka)[2547].

2.1477. Dzierążyński Maciej

30 marca 1537 roku, wspólnie Tyburcjuszem i Stanisławem Dzierążyńskim, uposażył parafię w Dzierążni[2548].

2.1478. Dzierążyński Stanisław

30 marca 1537 roku, wspólnie Tyburcjuszem i Maciejem Dzierążyńskim, uposażył parafię w Dzierążni[2549].

2.1479. Dzierążyński *Tyburcjusz*

30 marca 1537 roku, wspólnie ze Stanisławem i Maciejem Dzierążyńskim, uposażył parafię w Dzierążni[2550].

2.1480. Dzierżanowski Henryk, właściciel dóbr Perespa

Właściciel dóbr Perespa[2551] (przed 1904).

2.1481. Dzierżanowski Franciszek

Herbu Grzymała[2552].
Łowczy liwski (-11.11.1759-)[2553].
Burgrabia zamojski (-11.11.1759-)[2554].
Jeden z opiekunów małoletniego Klemensa Zamoyskiego (-11.11.1759-11.03.1760-)[2555].

2.1482. Dzierżanowski Zygmunt, 1900-1939, porucznik, zginął w Grabowiec-Górze

Urodził się 30 kwietnia 1900 roku (względnie 1 maja) w miejscowości Borowice (pow.

[2545] APL APGG, sygn. 35/1999/0/1/5, k. 19/15.
[2546] APL APGG, sygn. 35/1999/0/1/5, k. 19/15; APL APGUchanie, sygn. 35/2166/0/1/7, k. 33/98.
[2547] APL APGG, sygn. 35/1999/0/1/63, k. 4/12.
[2548] AAL AKGDL, sygn. 60/A/153, k. 110, 111.
[2549] AAL AKGDL, sygn. 60/A/153, k. 110, 111.
[2550] AAL AKGDL, sygn. 60/A/153, k. 110, 111.
[2551] KZSP T8Z17, s. 42.
[2552] APL ChKG, sygn. 35/95/0/12.1/636, k. 30.
[2553] APL ChKG, sygn. 35/95/0/12.1/636, k. 30.
[2554] APL ChKG, sygn. 35/95/0/12.1/636, k. 30.
[2555] APL ChKG, sygn. 35/95/0/12.1/636, k. 30, 32.

Przy wykorzystywaniu proszę podawać: Kulik Renata, Kulik Henryk, „Grabowiecki Słownik Biograficzny", Instytut Historii im. Wojtka Kulika, https://rodzinakulik.eu/, v. 04.08.2024

płocki), syn Ludwika i Petroneli z Kwiatkowskich[2556].

Awans na podporucznika rezerwy kawalerii z dniem 1 lipca 1925 roku. W 1933 roku był rezerwistą 4. Pułku Strzelców Konnych, przydzielony do PKU Łódź Miasto.

Zamordowany 25 września w Grabowiec-Górze /Grabowcu/.

Pochowany w zbiorowej mogile w kwaterze wojennej na cmentarzu parafialnym w Grabowcu. Akt zgonu został sporządzony w 1946 roku.

Nagrobek 32 – Rok 2009, 6 czerwca. Tablica nagrobna Zygmunta Dzierżanowskiego (foto Henryk Kulik).

Wymieniony na tablicach: kościół w Grabowcu, cmentarz w Grabowcu (tablica stara), cmentarz w Grabowcu (tablica nowa), pomnik w Grabowiec-Górze.

Z innych pomników dowiadujemy się:

Nazwisko porucznika rezerwy Zygmunta Dzierżanowskiego, który zginął 17 września 1939 roku, widnieje na tablicy przy pomniku poległych żołnierzy, w katerze WP – przy pomniku w kształcie krzyża, na cmentarzu w Lublinie, przy ulicy Lipowej.

Porucznik Zygmunt Dzierżanowski (lat 39) jest także wymieniony na pomniku „Obrońcom Lublina we wrześniu 1939" w Lublinie, przy ul. Zana.

W bazie represjonowanych utworzonej przez IPN i Fundację Polsko-Niemiecką znajduje się Zygmunt Dzierżanowski, urodzony 30 kwietnia 1930 roku, poległy 17 września 1930 roku w Lublinie[2557].

2.1483. Dzierżek Ludwika z domu Dunin

2.1484. Dzierżek Michał

2.1485. Dzierżek Stanisław

[2556] Rocznik Oficerski Rezerw, Warszawa, 1934, s. 125, 608; Wojskowe Biuro Historyczne https://wbh.wp.mil.pl (v. 10.03.2019); Ogólnopolska Komputerowa Baza Cmentarzy Wojennych, Rada Ochrony Pamięci Walk i Męczeństwa, http://groby.radaopwim.gov.pl/ (v. 27.11.2011); „The Soviet invasion of Poland during World War Two" http://felsztyn.tripod.com/id20.html (v. 02.03.2006); Wykaz osób pochowanych na cmentarzu w Grabowcu (maszynopis, brak nazwy urzędu sporządzającego ten wykaz); Tablica nagrobna na cmentarzu w Grabowcu.
[2557] Baza represjonowanych www.straty.pl (v. 09.03.2019).

Instytut Historii im. Woj

2.1486. Dziewałdowski Jan /Dziewiałdowski/, *porucznik, podchorąży*, zginął w Grabowiec-Górze

Porucznik/podchorąży[2558].

Zamordowany *25* września w Grabowiec-Górze.

Pochowany w zbiorowej mogile w kwaterze wojennej na cmentarzu parafialnym w Grabowcu.

Nagrobek 33 – Rok 2009, 6 czerwca. Tablica nagrobna Jana Dziewałdowskiego /Dziewiałdowskiego/ (foto Henryk Kulik).

Wymieniony na tablicach: kościół w Grabowcu, cmentarz w Grabowcu (tablica stara), cmentarz w Grabowcu (tablica nowa), pomnik w Grabowiec-Górze (jako Dziewiałdowski Zygmunt).

2.1487. Dziewanowska Wiktoria z Gwiazdowskich, primo voto Ciszewska, 1747-1835, szlachcianka /MK/

Urodziła się w 1747 roku (około), córka Jakuba i Agnieszki małżonków Gwiazdomorskich (Gwiazdowskich). Szlachcianka[2559].

Zmarła 13 kwietnia 1835 roku w Komarowie-Wsi.

Mąż: Józef Dziewanowski. Patrz hasło: Dziewanowski Józef.

2.1488. Dziewanowska Zofia Teresa z Chrzanowskich, 1883-

Urodziła się w 1883 roku (około) w Warszawie, córka Stanisława Kajetana Kasjana Ignacego Chrzanowskiego i Marii Jadwigi Eugenii z Kicińskich małżonków Chrzanowskich. Mieszkała w Teptiukowie (-1903-)[2560].

Mąż: Ignacy Kazimierz Dziewanowski. Patrz hasło: Dziewanowski Ignacy Kazimierz. Ślub odbył się, 6 października 1903 roku, w kościele r.l. w Hrubieszowie. Świadkami ślubu byli: Edward Chrzanowski (dziedzic dóbr Moroczyn) i Dominik Dziewanowski (alumn Warszawskiego Duchownego Seminarium, lat 22)..

[2558] „The Soviet invasion of Poland during World War Two" http://felsztyn.tripod.com/id20.html (v. 02.03.2006); Tablica nagrobna na cmentarzu w Grabowcu.

[2559] APL AKFKomPRŁ, sygn. 35/1864/0/2.3/5, k. 239/17.

[2560] APZ APRHrubieszów, sygn. 88/612/0/-/28, k. 131/20.

2.1489. Dziewanowski Ignacy Kazimierz /zwany Kazimierzem/, 1881-, dziedzic dóbr Grodkowo

Urodził się w 1881 roku w miejscowości Grodkowo (współcześnie: gmina Wyszogród, pow. płocki, woj. mazowieckie), syn Kazimierza i Marii z Lutobroskich małżonków Dziewanowskich[2561].

Dziedzic dóbr Grodkowo.

Żona: Zofia Teresa z Chrzanowskich. Patrz hasło: Dziewanowska Zofia Teresa z Chrzanowskich.

2.1490. Dziewanowski Józef, dziedzic części dóbr Komarów /MK/

Dziedzic części dóbr Komarów-Wieś[2562].

Żona: Wiktoria z Gwiazdomorskich, primo voto Ciszewska. Patrz hasło: Dziewanowska Wiktoria z Gwiazdomorskich, primo voto Ciszewska.

Dzieci:

- Marianna, 1798-. Patrz hasło: Leżańska Marianna z Dziewanowskich, primo voto Czyżewska.

2.1491. Dziewicki Jan, 1821-, wójt gminy Trzeszczany

Urodził się w 1821 roku (około)[2563].

Wójt gminy Trzeszczany (-1845-), zastępca wójta gminy Trzeszczany (-1851-).

Wuj Katarzyny Lewickiej z Polkowskich.

2.1492. Dziewicki Józef, 1787-, ekonom dóbr probostwa garbowskiego

Urodził się w 1787 roku (około)[2564].

Ekonom dóbr probostwa garbowskiego (-1851-).

Dziadek Katarzyny Lewickiej z Polkowskich.

2.1493. Dziewicki Stanisław, 1818-, zastępca wójta gminy Śniatycze

Urodził się w 1818 roku (około)[2565].

Zastępca wójta gminy Śniatycze (-1849-1850-).

Świadek sporządzenia aktu ślubu Józefa Ludwika Sebowicza z Wiktoria Michaliną z Zawadzkich (1849).

2.1494. Dziewulska Teresa z Głogowskich, 1815-1844

Urodziła się 1815 roku (około) w miejscowości Rudnik (parafia r.l. Płonka), córka Józefa i Józefy z Rostkowskich małżonków Głogowskich[2566].

Zmarła 31 sierpnia 1844 roku. Pochowana na cmentarzu w Płonce (gm. Rudnik, pow. krasnostawski).

[2561] APZ APRHrubieszów, sygn. 88/612/0/-/28, k. 131/20.
[2562] APL AKFKomPRŁ, sygn. 35/1864/0/1/22, k. 157/19.
[2563] APL APRUchanie, sygn. 35/1946/0/2.4/45, k. 78/138.
[2564] APL APRGarbów, sygn. 35/1817/0/2.4/101, k. 123/59.
[2565] APL APRDub, sygn. 35/1812/0/2.4/73, k. 37/5; APL APRDub, sygn. 35/1812/0/2.4/74, k. 11/34.
[2566] APL APRPłonka, sygn. 35/1898/0/2.4/59, k. 51/1; Tablica nagrobna na cmentarzu parafialnym w Płonce.

Instytut Historii im. Woj

Nagrobek 34 – Rok 2014, 24 kwietnia. Nagrobek Teresy z Głogowskich Dziewulskiej (foto Henryk Kulik).

Mąż: Wojciech Dziewulski. Patrz hasło: Dziewulski Wojciech. Ślub odbył się, 11 lutego 1838 roku, w kościele r.l. w Płonce.

2.1495. Dziewulski Wojciech, 1801-

Urodził się w 1801 roku w miejscowości Suche Lipie, syn Ignacego i Tekli z Wierulskich małżonków Dziewulskich dziedziców dóbr Sułowiec.

Adiunkt Komisji Rządowej Skarbu w Warszawie (-1838-)[2567].

2.1496. Dziewiszek, pisarz gminy Tuczępy

2.1497. Dziewiszek Antoni, 1788-1858, ekonom w Gdeszynie

Urodził się w 1788 roku (około) w Zwiartowie, syn Bartłomieja i Katarzyny małżonków Dziewiszek właścicieli części Zwiartowa.

Ekonom w Gdeszynie (-1834-1836-). Oficjalista prywatny (-28.12.1858)[2568].

Zmarł 28 grudnia 1858 roku w Krzywymstoku. Pozostawił żonę Małgorzatę z Bielawskich.

Żona: Małgorzata z Bielawskich. Urodziła się w 1791 roku (około). Ślub odbył się, w 1810 roku, w kościele r.l. w Opolu Lubelskim.

Dzieci:

- Stanisław, 1811-. Patrz hasło: Dziewiszek Stanisław.
- Ignacy, 1823-. Patrz hasło: Dziewiszek Ignacy.
- Józefa, 1824-1835. Urodziła się w 1824 roku (około). Zmarła, w wieku 11 lat, 4 listopada 1835 roku w Gdeszynie.
- Karolina, 1817-. Urodziła się w 1817 roku (około). 24 grudnia 1835 roku urodziła syna Wacława Synezjusza.

2.1498. *Dziewiszek* Antoni /Dziwiszek/, 1789-, ekonom dóbr Peresołowice

Urodził się w 1789 roku (około).

[2567] APL APRPłonka, sygn. 35/1898/0/2.4/59, k. 51/1.

[2568] APL APRG, sygn. 35/1824/0/2.4/55, k. 245/154, 373/199; APL APRG, sygn. 35/1824/0/2.4/61, k. 185/87, 209/36; APL AKFKomPRŁ, sygn. 35/1864/0/2.3/6, k. 309/27.

Przy wykorzystywaniu proszę podawać: Kulik Renata, Kulik Henryk, „Grabowiecki Słownik Biograficzny", Instytut Historii im. Wojtka Kulika, https://rodzinakulik.eu/, v. 04.08.2024

Ekonom dóbr Peresołowice (-1831-)[2569].

Żona: Zofia z Wojtowiczów. Urodziła się w 1795 roku (około).

Dzieci:

- Rozalia Wiktoria, 1831-. Urodziła się 1 stycznia 1831 roku w Peresołowicach.

2.1499. Dziewiszek Bartłomiej, właściciel części Zwiartowa

Żona: Katarzyna[2570].

Syn: Antoni. Patrz hasło: Dziewiszek Antoni.

2.1500. Dziewiszek Ignaca z Dziewulskich, 1804-1881 /MK/

Urodziła się w 1804 roku (około) w Sułowie, córka Ignacego i Tekli z *Wieruskich* małżonków Dziewulskich. Mieszkała we wsi Wierzchowina (-1832-)[2571].

Zmarła, w wieku 77 lat, jako wdowa, 27 lutego 1881 roku w osadzie Wysokie (parafia r.l. Wysokie)[2572].

Mąż: Stanisław Dziewiszek. Patrz hasło: Dziewiszek Stanisław. Ślub odbył się, 10 czerwca 1832 roku, w kościele r.l. w Chłaniowie.

2.1501. Dziewiszek Ignacy, 1823-1884, zastępca wójta gminy Tuczępy /MK/

Urodził się w 1823 roku (około) we wsi Kolczyn/Słupie, syn Antoniego i Małgorzaty z Bielawskich. Mieszkał w Stefankowicach (wówczas Stepankowicach; -1843-), Strzelcach (-1854-)[2573].

Leśniczy dóbr Stefankowice (-1844-1851-). Wójt gminy Strzelce (-1854-). Propinator miasta Komarowa (-1858-).

Pełniący obowiązki wójta gminy Tuczępy (-10.05.1862-). Zastępca wójta gminy Tuczępy (-1863-). Pisarz gminy Tuczępy (-27.02.1865-1866-).

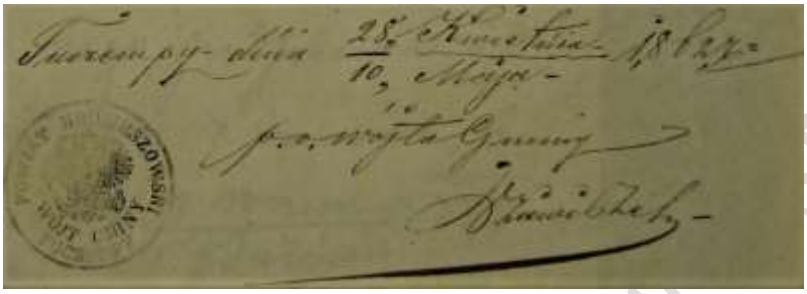

Odcisk 1 – Rok 1862, 10 maja. Odcisk pieczęci urzędowej Wójta Gminy Tuczępy oraz podpis wójta Ignacego Dziewiszka (ze zbiorów parafii r.l. Grabowiec).

Pisarz gminy Grabowiec (-1866-1867-).

Urzędnik w dobrach Kosobudy (-16.03.1884).

Zmarł 16 marca 1884 roku w Kosobudach (parafia r.l. Wielącza). Pozostawił żonę

[2569] PL APRG, sygn. 35/1824/0/2.4/54, k. 463/1.
[2570] APL AKFKomPRŁ, sygn. 35/1864/0/2.3/6, k. 309/27.
[2571] APL APRChłaniów, sygn. 35/1658/0/2.4/64, k. 24/15.
[2572] APZ APRWysokie, sygn. 88/646/0/-/7, k. 40/15.
[2573] APRG, Księga urodzeń, 1862-1871, k. 30/15, 74/160, 249/45, 250/46, 263/85, 324/50; APL APRUchanie, sygn. 35/1946/0/2.4/45, k. 30/7; APL AKFKomPRŁ, sygn. 35/1864/0/2.3/6, k. 309/27; APL APRG, sygn. 35/1824/0/2.4/58, k. 218/27; APL APRMoniatycze, sygn. 35/1882/0/2.4/35, k. 40/20; APRG, Akta pokładnego parafii 1862, 1865.

Instytut Historii im. Wojtka Kulika

Lucynę[2574].

Żona (I): Teofila z Małdachowskich. Patrz hasło: Dziewiszek Teofila z Małdachowskich.

Dzieci:

- Edmund, 1844-. Urodził się 7 lipca 1844 roku w Stefankowicach (parafia r.l. Moniatycze)[2575].
- Ignaca, 1850-1851. Zmarł, mając 1 rok życia, 15 maja 1851 roku w Stefankowicach[2576].

Żona (II): Lucyna z Rzeczników. Patrz hasło: Dziewiszek Lucyna z Rzeczników.

Dzieci:

- Franciszek Brunon, 1855-. Urodził się 4 października 1855 roku w Tuczępach.
- Jan Józef, 1860-. Urodził się 8 lutego 1860 roku w Tuczępach.

2.1502. *Dziewiszek* Józef /Dziwiszek/, 1790-, ekonom dóbr Peresołowice

Urodził się w 1790 roku (około). Ekonom dóbr Peresołowice (-1830-)[2577].

2.1503. Dziewiszek Lucyna z Rzeczników, 1833- /MK/

Urodziła się w 1833 roku (około) we wsi Dorohusk, córka Leona (ekonoma w Teratynie) i Antoniny z Merlów. Mieszkała w Teratynie (-1854-)[2578].

Mąż: Ignacy Dziewiszek. Patrz hasło: Dziewiszek Ignacy. Ślub odbył się, 30 lipca 1854 roku, w kościele r.l. w Uchaniach.

2.1504. Dziewiszek Małgorzata z Bielawskich, 1791-1863

2.1505. Dziewiszek Mieczysław Roman, 1839- /MK/

Urodził się w 1839 roku (około) w Mołodiatyczach, syn Stanisława i Ignacy z Dziewulskich[2579].

Żona: Włodzimiera Maria z Rusieckich. Patrz hasło: Dziewiszek Włodzimiera Maria z Rusieckich.

2.1506. Dziewiszek Stanisław, 1811-1878, zastępca wójta gminy Komarów /MK/

Urodził się w 1811 roku (około) w miejscowości *Łaziska* (parafia r.l. Opole), syn Antoniego i Małgorzaty z Bielawskich małżonków Dziewiszek. Mieszkał w Peresołowicach, przy rodzicach (-1832-), Komarowie (-1858-).

Zastępca wójta gminy Nowosiółek (-1843-; parafia r.l. Rzeplin). Zastępca wójta gminy Komarów (-1858-). Oficjalista prywatny w Komarowie (-1860-), Sądu Pokoju w Wysokiem (-01.04.1878)[2580].

Zmarł, w wieku 66 lat-wg aktu zgonu, 1 kwietnia 1878 roku w miejscowości Wysokie (parafia r.l. Wysokie).

Żona: Ignaca z Dziewulskich. Patrz hasło: Dziewiszek Ignaca z Dziewulskich.

[2574] APZ APRWielącza, sygn. 88/644/0/-/9, k. 68/20.
[2575] APL APRMoniatycze, sygn. 35/1882/0/2.4/28, k. 10/33.
[2576] APL APRMoniatycze, sygn. 35/1882/0/2.4/35, k. 40/20.
[2577] APL APRG, sygn. 35/1824/0/2.4/54, k. 412/81.
[2578] APRG, Księga urodzeń, 1862-1871, k. 30/15, 74/160, 249/45, 250/46, 263/85, 324/50; APL APRUchanie, sygn. 35/1946/0/2.4/45, k. 30/7; APL AKFKomPRŁ, sygn. 35/1864/0/2.3/6, k. 309/27; APL APRG, sygn. 35/1824/0/2.4/58, k. 218/27.
[2579] APL AKFKomPRŁ, sygn. 35/1864/0/2.3/6, k. 309/27; APL AKFKomPRŁ, sygn. 35/1864/0/2.2/3, k. 367/19.
[2580] APL AKFKomPRŁ, sygn. 35/1864/0/2.3/6, k. 309/27; APL AKFKomPRŁ, sygn. 35/1864/0/2.2/3, k. 367/19; APL APRG, sygn. 35/1824/0/2.4/58, k. 218/27; APL APRWysokie, sygn. 35/1864/0/2.2/3, k. 37/15.

Przy wykorzystywaniu proszę podawać: Kulik Renata, Kulik Henryk, „Grabowiecki Słownik Biograficzny", Instytut Historii im. Wojtka Kulika, https://rodzinakulik.eu/, v. 04.08.2024

Dzieci:
- Mieczysław Roman, 1839-. Patrz hasło: Dziewiszek Mieczysław Roman.
- Władysław Kazimierz August Franciszek, 1843-. Urodził się 2 kwietnia 1843 roku w Nowosiółkach (parafia r.l. Rzeplin)[2581].

2.1507. Dziewiszek Teofila z Małdachowskich /MK/

Urodziła się w 1818 roku (około), córka Józefa i Katarzyny z Kontackich małżonków Małdachowskich z Werbkowic. Mieszkała w Czechówce (-1843-)[2582].

Zmarła 6 maja 1845 roku w Stepankowicach [Stefankowicach].

Mąż: Ignacy Dziewiszek. Patrz hasło: Dziewiszek Ignacy. Ślub odbył się, 1 października 1843 roku, w kościele r.l. w Grabowcu.

2.1508. Dziewiszek Włodzimiera Maria z Rusieckich, 1840- /MK/

Urodziła się w 1840 roku (około) w Tyszowcach, córka Józefa (geometra w Tyszowcach, zm. przed 1860) i Marianny z Kułakowskich małżonków Rusieckich[2583].

Mąż: Mieczysław Roman Dziewiszek. Patrz hasło: Dziewiszek Mieczysław Roman. Ślub odbył się, 8 września 1860 roku, w kościele r.l. w Komarowie.

2.1509. Dziewołowski Edmund /Dziewałowski/, ułan, zginął w Grabowiec-Górze

Ułan Oddziału Kawalerii Grupy „Kowel”[2584].

Zamordowany 24 września w Grabowiec-Górze.

Pochowany w indywidualnej mogile w kwaterze wojennej na cmentarzu parafialnym w Grabowcu.

Nagrobek 35 – Rok 2009, 6 czerwca. Tablica nagrobna Edmunda Dziewołowskiego /Dziewałowskiego/ (foto Henryk Kulik).

Wymieniony na tablicach: cmentarz w Grabowcu (tablica stara; jako Dziewałowski), cmentarz w Grabowcu (tablica nowa; jako Dziedzianowski), pomnik w Grabowiec-Górze.

Nie wymieniony na tablicy: kościół w Grabowcu,

[2581] APL APRRzeplin, sygn. 35/1915/0/2.4/38, k. 4/5.
[2582] APL APRG, sygn. 35/1824/0/2.4/58, k. 218/27.
[2583] APL AKFKomPRŁ, sygn. 35/1864/0/2.3/6, k. 309/27; APL AKFKomPRŁ, sygn. 35/1864/0/2.2/3, k. 367/19.
[2584] „The Soviet invasion of Poland during World War Two” http://felsztyn.tripod.com/id20.html (v. 02.03.2006); Tablica nagrobna na cmentarzu w Grabowcu.

2.1510. Dzięciołowska Sabina z Kocowskich, primo voto Poganowska, 1826-1979

Urodziła się 23 września 1826 roku we wsi Miętkie (parafia r.l. Nabróż), córka Klemensa i Józefy z Bulińskich małżonków Kocowskich. Mieszkała w Lublinie (-1875-13.08.1879)[2585].

Zmarł 13 sierpnia 1879 roku w Lublinie.

Mąż (I): Poganowski. Zmarł 9 lipca 1869 roku.

Mąż (II): Kajetan Dzięciołowski. Patrz hasło: Dzięciołowski Kajetan. Ślub odbył się, 5 lutego 1875 roku, w kościele r.l. św. Jana w Lublinie.

2.1511. Dzięciołowska Helena Zuzanna z Krauszewskich /zwana Zuzanną/, 1779-

Urodziła się 10 lipca 1779 roku w Krasnobrodzie, córka Jana Kantego i Anny z Romańskich małżonków Krauszewskich. Mieszkała w Suchowoli (parafia r.l. Krasnobród)[2586].

Mąż: Paweł Dzięciołowski. Patrz hasło: Dzięciołowski Paweł. Ślub odbył się, 25 listopada 1800 roku, w kościele r.l. w Krasnobrodzie. Świadkami ślubu byli: Antoni Tarnowski i Paulina Szydłowska.

2.1512. Dzięciołowski Kajetan, 1808-1875, archiwista

Urodził się 21 lipca 1808 roku w Szystowicach, syn Pawła i Heleny Zuzanny z Krauszewskich małżonków Dzięciołowskich. Mieszkał w Lublinie (-1844-1875)[2587].

Archiwista Rządu Gubernialnego Lubelskiego (-1844-), urzędnik Rządu Gubernialnego Lubelskiego (-1863-)[2588]. Emeryt (-1875).

Ojciec chrzestny przyszłego księdza Albina Kajetana Marcina Frankowskiego (1844).

Zmarł 12 października 1875 roku w Lublinie.

Żona: Sabina Poganowska z Kocowskich. Patrz hasło: Dzięciołowska Sabina z Kocowskich, primo voto Poganowska.

Dzieci:

- Stefan, 1863-. Urodził się 14 października 1863 roku w Lublinie (parafia św. Mikołaja)[2589].

2.1513. Dzięciołowski Paweł, 1777-, nobilis, zastępca wójta gminy Sitno

Urodził się w 1777 roku (około)[2590].

Zastępca wójta gminy Sitno (-1816-1818-)[2591].

Żona: Helena Zuzanna z Krauszewskich. Patrz hasło: Dzięciołowska Helena Zuzanna z Krauszewskich.

2.1514. Dzięciołowski Stanisław, 1785-, zastępca wójta gminy Perespa

Urodził się w 1785 roku (około).

Zastępca wójta gminy Perespa (-1819-1826-). Propinator w Perespie (-1819-). Pisarz

[2585] APL APRNabróż, sygn. 35/1883/0/2.4/19, k. 34/67; APL APRLublinJana, sygn. 35/1859/0/2.4/58, k. 205/33; APL APRLublinJana, sygn. 35/1859/0/2.4/62, k. 434/326.
[2586] APL APRKrasnobród, sygn. 35/106/15/-/93, k. 6.
[2587] APL APRLublinJana, sygn. 35/1859/0/2.4/58, k. 205/33, 367/369.
[2588] APL APRKumów, sygn. 35/1853/0/2.4/55, k. 10/35; APL APRLublinMichała, sygn. 35/1861/0/2.4/56, k. 94/188.
[2589] APL APRLublinMichała, sygn. 35/1861/0/2.4/56, k. 94/188.
[2590] APL APRKrasnobród, sygn. 35/106/15/-/93, k. 6.
[2591] APL APRG, sygn. 35/1824/0/1/72, k. 129/71; APL APGSitno, sygn. 35/2126/0/1/7, k. 6/9; APL APGSitno, sygn. 35/2126/0/1/9, k. 2/2.

Przy wykorzystywaniu proszę podawać: Kulik Renata, Kulik Henryk, „Grabowiecki Słownik Biograficzny", Instytut Historii im. Wojtka Kulika, https://rodzinakulik.eu/, v. 04.08.2024

prowentowy w Perespie (-1822-)[2592].

Żona: Magdalena z Tyrawskich.

Dzieci:

- Alojzy Paweł, 1826-. Urodził się 21 czerwca 1826 roku w Perespie (parafia r.l. Tyszowce)[2593].

2.1515. Dzięgiel Antoni, 1775-, włościanin w Szystowicach

Żona: Jadwiga Smutek. Ślub odbył się, 1 lutego 1807 roku, w kościele r.l. w Grabowcu[2594].

2.1516. Dzięgiel Antoni, rolnik w Ornatowicach

2.1517. Dzięgiel Irena

2.1518. Dzięgiel Jan, 1827-, włościanin w Szystowicach

2.1519. Dzięgiel Stanisław

Mieszkał w Ornatowicach (-1781-)[2595].

Żona: Zofia.

Dzieci:

- Antoni, 1781-. Urodził się 17 stycznia 1781 roku w Ornatowicach[2596].

2.1520. Dzięgiel Stefania, 1893-1964

2.1521. Dzięgiel Wojciech, radny gminy Szystowice

Urodził się w 1813 roku (około).

Radny gminy Szystowice (-1853-)[2597].

2.1522. Dzięglowski Michał, 1865-, mielnik w Siedlisku

Urodził się w 1865 roku (około).

Mielnik w Siedlisku (-1894-)[2598].

2.1523. Dzikowska Melania Florentyna z Bieńkowiczów, 1867-

Urodziła się w 1867 roku (około) w Łabuniach, córka Józefa i Kasyldy z Żabickich małżonków Bieńkowiczów. Klucznica w Łabuniach (-1902-)[2599].

Mąż: Izydor Dzikowski. Patrz hasło: Dzikowski Izydor. Ślub odbył się, 16 listopada 1902 roku, w kościele r.l. w Łabuniach.

[2592] APL APRTyszowce, sygn. 35/1945/0/1/14, k. 11/19, 203/179; APL APRTyszowce, sygn. 35/1945/0/1/17, k. 52/108; APL APRTyszowce, sygn. sygn. 35/1945/0/2.4/21, k. 18/46.
[2593] APL APRTyszowce, sygn. sygn. 35/1945/0/2.4/21, k. 18/46.
[2594] APL APRG, sygn. 35/106/10/-/23.
[2595] APL APRG, sygn. 35/106/10/-/20.
[2596] APL APRG, sygn. 35/106/10/-/20.
[2597] APRG, Księga zgonów, 1847-1862, k. 242/149.
[2598] APRG, Księga zgonów, 1880-1901, k. 610/51.
[2599] APZ APRŁabunie, sygn. 88/617/0/-/72, k. 105/28.

Instytut Historii im. Woj

2.1524. Dzikowska Marianna z Dębińskich, 1863-

Urodziła się w 1863 roku (około).
Mąż: Stanisław Dzikowski. Patrz hasło: Dzikowski Stanisław[2600].

2.1525. Dzikowska Tekla z Rzepków, 1803-1828

Urodziła się w 1803 roku (około), córka Błażeja i Marianny z Michałowskich małżonków Rzepków.
Zmarła, w wieku 25 lat, 12 marca 1828 roku w Bereściu[2601].
Mąż: Paweł Dzikowski. Patrz hasło: Dzikowski Paweł.

2.1526. Dzikowska Władysława z Lipskich, 1845-

Urodziła się 1845 roku (około) w Miączynie (parafia r.l. Grabowiec), córka Józefa i Antoniny z Serwańskich małżonków Lipskich. Mieszkała w Cześnikach, przy rodzicach (-1861-)[2602].
Mąż: Wincenty Julian Dzikowski. Patrz hasło: Dzikowski Wincenty Julian. Ślub odbył się, 9 czerwca 1861 roku, w kościele r.l. w Dubie.

2.1527. Dzikowski Izydor, 1874-, ekonom w Skomorochach Wielkich

Urodził się w 1874 roku (około) w miejscowości Jaszczów (pow. milewski), syn Kaspra i Marianny z Maleckich małżonków Dzikowskich[2603].
Leśniczy w Łabuniach (-1902-)[2604]. Ekonom w Skomorochach Wielkich (-1912-), oficjalista dworski w Skomorochach Wielkich (-1913-)[2605].
Żona: Melania Florentyna z Bieńkiewiczów. Patrz hasło: Dzikowska Melania Florentyna z Bieńkiewiczów.
Dzieci:
- Stanisław Henryk, 1908-. Urodził się 1 listopada 1908 roku w Rakołupach[2606].

2.1528. Dzikowski Paweł, 1796-, rządca dóbr Bereść, zastępca wójta gminy Bereść

Urodził się w 1796 roku (około). Mieszkał w Metelinie (-1861-).
Rządca/ekonom części dóbr Bereść (-1828-1840-). Zastępca wójta gminy Bereść (-1831-)[2607]. Propinator w Buśnie (-1840-)[2608].
Świadek sporządzenia aktu zgonu Wincentego Olszewskiego (1829).
Żona (I?): Tekla z Rzepków. Urodziła się w 1803 roku (około)[2609].
Dzieci:
- Helena Eleonora, 1828-. Urodziła się 10 marca 1828 roku w Bereściu. Rodzicami

[2600] APZ APRDub, sygn. 88/603/0/-/15, k. 23/76.
[2601] APL APRG, sygn. 35/1824/0/2.4/60, k. 138/86.
[2602] APL APRDub, sygn. 35/1812/0/2.4/85, k. 28/7.
[2603] APZ APRŁabunie, sygn. 88/617/0/-/72, k. 105/28.
[2604] APZ APRŁabunie, sygn. 88/617/0/-/72, k. 105/28.
[2605] APRG, Księga urodzeń, 1907-1912, k. 466/182; APRG, Księga urodzeń, 1912-1920, k. 112/308.
[2606] APRG, Księga urodzeń, 1907-1912, k. 466/182; APRG, Księga urodzeń, 1912-1920, k. 112/308.
[2607] APL APRG, sygn. 35/1824/0/2.4/55, k. 264/1, 264/2, 492/25, 657/43, 771/85; APL APRG, sygn. 35/1824/0/2.4/60, k. 244/139, 322/33.
[2608] APL APGTurowiec, sygn. 35/2161/0/2.4/61, k. 3/6.
[2609] APL APRG, sygn. 35/1824/0/2.4/54, k. 205/55.

Przy wykorzystywaniu proszę podawać: Kulik Renata, Kulik Henryk, „Grabowiecki Słownik Biograficzny", Instytut Historii im. Wojtka Kulika, https://rodzinakulik.eu/, v. 04.08.2024

chrzestnymi byli: Jan Baliński i Józefa Olszewska[2610].

Żona (II?): Marianna z Boguckich. Urodziła się w 1808 roku (około).

Dzieci:

- Julia Teofila, 1832-. Urodziła się 26 grudnia 1832 roku w Bereściu. Rodzicami chrzestnymi byli Antoni Makowski (propinator z Łabuń), Marianna Chotyniecka (żona strażnika).
- Wincenta Emilia, 1835-. Urodziła się 1 stycznia 1835 roku w Bereściu. Rodzicami chrzestnymi byli Jan Szczakowski (ekonom w Wołkowyi) i Karolina Medyńska (żona propinatora w Bereściu)[2611].
- Wincenty Julian, 1837-. Patrz hasło: Dzikowski Wincenty Julian.
- Feliksa Wincenta, 1839-. Urodziła się 10 marca 1839 roku w Bereściu. Rodzicami chrzestnymi byli: Piotr Łabęcki i Józefa Kowacz oraz Józef Kowacz i Rozalia Tabiszewska[2612].
- Florian, 1840-. Urodził się 3 maja 1840 roku w Bereściu. Rodzicami chrzestnymi byli: Bartłomiej Tabiszewski (ze Stepankowic) i Wiktoria Gorzkowska, Jan Gorzkowski (propinator) i Helena Lityńska (z Bereścia) oraz Władysław Dzikowski (brat Pawła, student) i Marianna Olszewska (z Bereścia).

2.1529. Dzikowski Piotr, nobilis

Żona: Tekla z Wiśniowskich.

Dzieci:

- Ignacy, 1813-. Ochrzczony 14 sierpnia 1813 roku w kościele r.l. w Uchaniach. Rodzicami chrzestnymi byli: Franciszek Przygodzki i Tekla Przygodzka[2613].

2.1530. Dzikowski Stanisław, ekonom dóbr Dub

Urodził się w 1862 roku (około).

Ekonom dóbr Dub (-1890-)[2614].

Żona: Marianna z Dębińskich. Patrz hasło: Dzikowska Marianna z Dębońskich.

Dzieci:

- Marian Izydor. Urodził się 10 maja 1890 roku w Dubie[2615].

2.1531. Dzikowski Wincenty Julian, 1837-

Urodził się 11 lutego 1837 roku w Bereściu, syn Pawła w Marianny z Boguckich. Rodzicami chrzestnymi byli: ks. Wincenty Dudziński (proboszcz parafii r.l. Grabowiec) i Brygida Krasnodębska (z Żurawlowa) oraz Konstanty Sokolski (burmistrz miasta Grabowca) i Helena Lityńska (z Bereścia)[2616].

Wójt gminy Cześniki (-1863-)[2617].

Żona: Władysława z Lipskich. Patrz hasło: Dzikowska Władysława z Lipskich.

2.1532. Dzikowski Władysław

[2610] APL APRG, sygn. 35/1824/0/2.4/54, k. 205/55.
[2611] APL APRG, sygn. 35/1824/0/2.4/55, k. 264/1.
[2612] APL APRG, sygn. 35/1824/0/2.4/55, k. 657/43.
[2613] APL APRUchanie, sygn. 35/106/49/-/4, k. 62.
[2614] APZ APRDub, sygn. 88/603/0/-/15, k. 23/76.
[2615] APZ APRDub, sygn. 88/603/0/-/15, k. 23/76.
[2616] APL APRG, sygn. 35/1824/0/2.4/55, k. 492/25.
[2617] APL APRDub, sygn. 35/1812/0/2.4/87, k. 53/4.

Instytut Historii im. Woj

Student (-1840-).
Brat: Paweł. Patrz hasło: Dzikowski Paweł.

2.1533. Dziubińska Feliksa Jadwiga, 1929-1996, nauczycielka w Tyszowcach

Nauczycielka LO w Tyszowcach[2618].
Zmarła, w wieku 67 lat, 16 stycznia 1996 roku. Pochowana, w rodzinnym grobowcu, na cmentarzu w Tyszowcach.

2.1534. Dziubiński Jan, 1806-, szynkarz w Trościance

Urodził się w 1806 roku (około).
Szynkarz w Trościance (-1838-)[2619].
Żona: Katarzyna z Bielaków.
Dzieci:
- Antonina, 1835-1838. Zmarła, mając dwa i pół roku życia, 18 stycznia 1838 roku w Trościance.

2.1535. Dziubiński Jan, 1852-, pisarz w Niewirkowie

Urodził się w 1852 roku (około).
Pisarz w Niewirkowie (-1880-)[2620].

2.1536. Dziura Aleksander, 1887-, sekretarz Sądu Pokoju w Radecznicy

2.1537. Dziura Henryka Antonina z Lewandowskich, 1890-

2.1538. Dziura Jan, 1816-, cieśla

Urodził się w 1816 roku (około).
Cieśla w Henrykówce (-1857-)[2621].
Żona: Justyna Laokiewicz.
Dzieci:
- Mikołaj, 1857-. Urodził się 2 grudnia 1857 roku w Henrykówce.

2.1539. Dziurdzińska Bronisława z Bojarskich, 1868-

Urodziła się w 1868 roku (około) w Tuczępach, córka Stanisława i Anny z Rauchów małżonków Bojarskich[2622].
Mąż: Stanisław Dziurdziński. Patrz hasło: Dziurdziński Stanisław. Ślub odbył się, 20 października 1894 roku, w kościele r.l. w Grabowcu.

2.1540. Dziurdziński Stanisław, 1867-, oficjalista w Pohulance

Urodził się w 1867 roku w miejscowości *Pas* (gub. radomska), syn Józefa i Józefy z Góradzińskich małżonków Dziurdzińskich.

[2618] Tablica nagrobna.
[2619] APL APRG, sygn. 35/1824/0/2.4/61, k. 308/10.
[2620] APRG, Księga urodzeń, 1871-1881, k. 858/154.
[2621] APRG, Księga urodzeń, 1857-1862, k. 27/52, 82/131.
[2622] APRG, Księga małżeństw, 1883-1907, k. 148/27.

Przy wykorzystywaniu proszę podawać: Kulik Renata, Kulik Henryk, „Grabowiecki Słownik Biograficzny”, Instytut Historii im. Wojtka Kulika, https://rodzinakulik.eu/, v. 04.08.2024

Oficjalista w Pohulance (-1893-; gm. Wojsławice)[2623].
Żona: Bronisława z Bojarskich. Patrz hasło: Dziurdzińska Bronisława z Bojarskich.

2.1541. Dziurzyńska Emilia z Kozłowskich (vel Dziura), 1905-1999, więzień obozu KL Auschwitz /R/

Urodziła się w 29 sierpnia 1905 roku w Grabowcu, córka Bazylego (lat 39; właściciel ziemski) i Józefy z Krzyżanowskich (lat 36) małżonków Kozłowskich. Ochrzczona 10 września 1905 roku w kościele r.l. w Grabowcu przez wikariusza parafii r.l. w Grabowcu ks. Jana Markowskiego. Rodzicami chrzestnymi byli: Andrzej Orzechowski (lat 36) i Joanna Kotowoda[2624].

Wywieziona trzecim (ostatnim) transportem z Zamościa do KL Auschwitz. Przywieziona do obozu 5 lutego 1943 roku (numer obozowy 34331). W 1944 roku zostaje przewieziona do KL Ravensbrück, gdzie zostaje wyzwolona[2625].

Zmarła, w wieku 94 lat, 7 lutego 1999 roku. Pochowana, w rodzinnym grobowcu, na cmentarzu parafialnym w Grabowcu.

Nagrobek 36 – Rok 2009, 30 maja. Nagrobek Emilii i Franciszka małżonków Dziurzyńskich (foto Henryk Kulik).

[2623] APRG, Księga małżeństw, 1883-1907, k. 148/27.
[2624] APRG, Księga urodzeń, 1902-1907, k. 272/285.
[2625] Miejsca Pamięci i Muzeum Auschwitz-Birkenau: http://www.auschwitz.org.pl/ (v. 02.04.2017); Kubica Helena, „Zagłada w KL Auschwitz Polaków wysiedlonych z Zamojszczyzny w latach 1942-1943", wyd. Państwowe Muzeum Auschwitz-Birkenau, IPN, Oświęcim-Warszawa, 2004, s. 141.

Instytut Historii im. Woj

Nagrobek 37 – Rok 2019, 6 kwietnia. Nagrobek Emilii i Franciszka małżonków Dziurzyńskich (foto Henryk Kulik).

Mąż: Franciszek Dziurzyński. Patrz hasło: Dziurzyński Franciszek. Ślub odbył się, 9 lutego 1932 roku, w kościele r.l. w Grabowcu.

2.1542. Dziurzyńska Wanda z Nowickich, 1922-1997

Prowadziła kiosk, GS w Grabowcu, w Grabowiec-Górze.

Zmarła, w wieku 75 lat, 2 września 1997 roku. Pochowana, w rodzinnym grobowcu, na cmentarzu parafialnym w Grabowcu.

Mąż: Mieczysław Dziurzyński. Patrz hasło: Dziurzyński Mieczysław.

2.1543. Dziurzyński Franciszek, 1899-1978, kowal /R/

Urodził się 2 grudnia 1899 roku w Leśniowicach (parafia r.l. Kumów), syn Antoniego i Franciszki z Krawczyńskich małżonków Dziurzyńskich rolników w Leśniowicach[2626].

Kowal w Leśniowicach (-1926-), Skomorochach Dużych (-1932-).

Zmarł, w wieku 79 lat, 15 lipca 1978 roku. Pochowany, w rodzinnym grobowcu, na cmentarzu parafialnym w Grabowcu.

Żona: Emilia z Kozłowskich. Patrz hasło: Dziurzyńska Emilia z Kozłowskich.

Dzieci:

- Genowefa, 1926-1932. Urodziła się w 1926 roku z Zawalowie. Zmarła 27 marca 1932 roku w Skomorochach Dużych.
- Mieczysław, 1933-1995. Patrz hasło: Dziurzyński Mieczysław.

[2626] APL APRKumów, sygn. 35/1853/0/2.1/87, k. 379/150.

- Teodozja. Patrz hasło: Pawłowska Teodozja z Dziurzyńskich.

2.1544. Dziurzyński Mieczysław, 1933-1995 /R/

Urodził się w 1933 roku, syn Franciszka i Emilii z Kozłowskich małżonków Dziurzyńskich.

Zmarł 4 grudnia 1995 roku. Pochowany, w rodzinnym grobowcu, na cmentarzu parafialnym w Grabowcu.

Nagrobek 38 – Nagrobek Weroniki i Mieczysława małżonków Dziurzyńskich. Foto Henryk Kulik.

2.1545. Dziwulski Aleksander, 1815-, oficjalista prywatny

Urodził się w 1815 roku (około).

Oficjalista prywatny w Grabowcu (-1864-)[2627].

Żona: Ludwika z Chotynieckich (ur. ok. 1832).

Dzieci:

- Dioklecjan Teofil Stanisław, 1864-. Urodził się 8 lutego 1864 roku w Grabowcu.

2.1546. Dziwura Kazimierz, mieszczanin grabowiecki

Mieszczanin grabowiecki (-1813-)[2628].

Żona: Orynia.

Dzieci:

- Kazimierz, 1813-. Urodził się 13 marca 1813 roku w Grabowcu[2629].

2.1547. Dziwurski Stanisław /Dziewurski/, 1851-, kucharz w Werbkowicach

Urodził się w 1851 roku (około).

Kucharz w Werbkowicach (-1876-1887-)[2630].

Żona: Rozalia ze Zborowskich. Urodziła się w 1857 roku (około).

Dzieci:

- Władysława, 1876-. Urodziła się 26 maja 1876 roku w Werbkowicach.

[2627] APRG, Księga urodzeń, 1862-1871, k. 109/86.
[2628] APL APRG, Księga UMZ 1813.
[2629] APL APRG, Księga UMZ 1813.
[2630] APRG, Księga urodzeń, 1871-1881, k. 583/103; APRG, Księga urodzeń, 1881-1890, k. 42/116, 124/156, 241/148.

Instytut Historii im. Woj

- Marceli Teofil, 1882-. Urodził się 26 kwietnia 1882 roku w Werbkowicach.
- Kazimierz Jan, 1884-. Urodził się 26 sierpnia 1884 roku w Werbkowicach.

Instytut Historii im. Wojtka Kulika

Przy wykorzystywaniu proszę podawać: Kulik Renata, Kulik Henryk, „Grabowiecki Słownik Biograficzny”, Instytut Historii im. Wojtka Kulika, https://rodzinakulik.eu/, v. 04.08.2024