

# Historia Grabowca

Dokumenty z roku: 1949

Renata Kulik, Henryk Kulik

Wszelkie prawa autorów zastrzeżone

Instytut Historii im. Wojska Polskiego

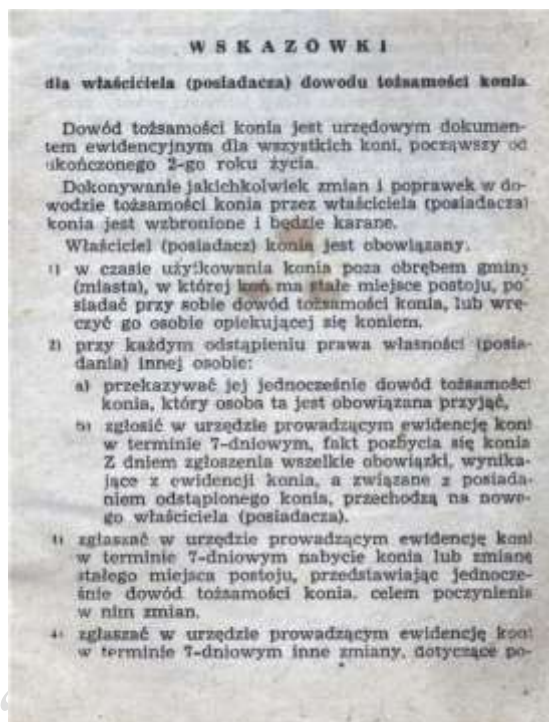

Dokument 1 – Rok 1949, 9 listopada. Dowód tożsamości konia należącego do Michała Różańskiego, cz. 1. Dokument ze zbioru Witolda Różańskiego przekazany poprzez Tadeusza Halickiego przez Zbigniewa Różańskiego, syna Witolda.

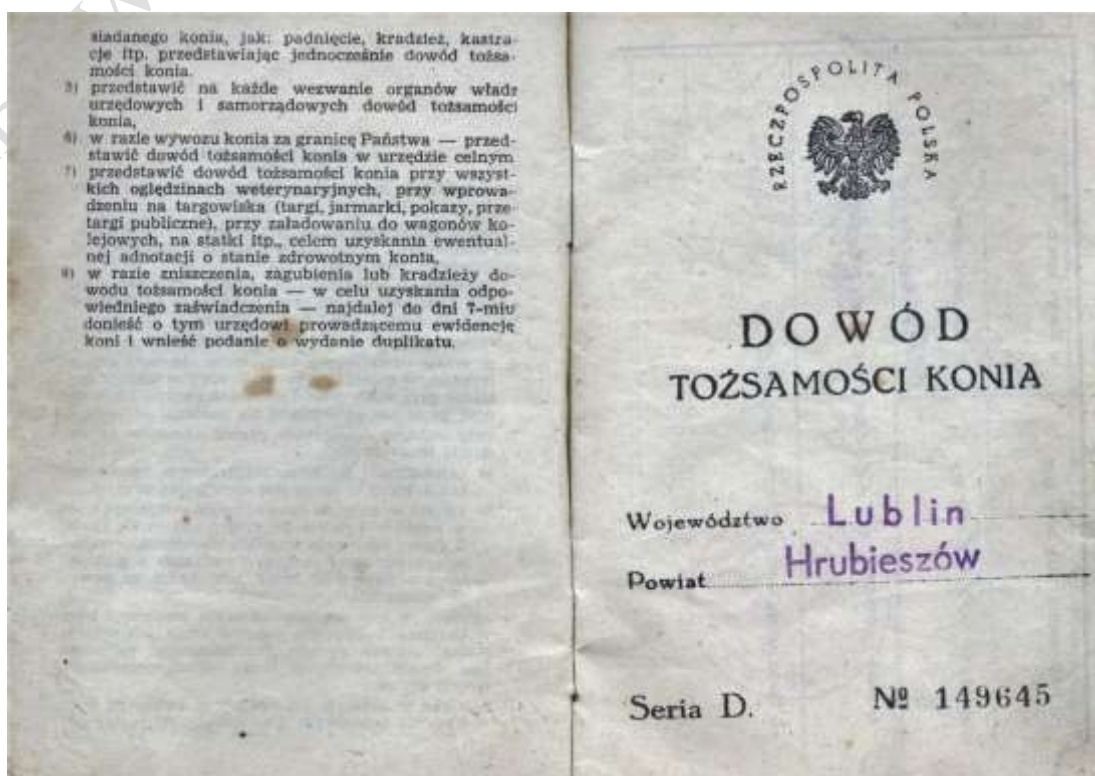

Dokument 2 – Rok 1949, 9 listopada. Dowód tożsamości konia należącego do Michała Różańskiego, cz. 2. Dokument ze zbioru Witolda Różańskiego przekazany poprzez Tadeusza Halickiego przez Zbigniewa Różańskiego, syna Witolda.

a) Pochodzenie, rasa albo typ:	b) Nazwa konia:
c) Płeć: <i>Matach</i>	d) Rok urodzenia: <i>1945</i>
e) Mnié i odmiany: <i>ciężka gniada</i>	<i>ostrowiecki pęci</i>
f) Znaki szczególne: <i>gniarolka.</i>	

Grabowiec 9 LISTOP. 1949

*Lef wch*  
*Graczyk*  
(podpis)

Ewentualne zmiany:

Dokument 3 – Rok 1949, 9 listopada. Dowód tożsamości konia należącego do Michała Różańskiego, cz. 3. Dokument ze zbioru Witolda Różańskiego przekazany poprzez Tadeusza Halickiego przez Zbigniewa Różańskiego, syna Witolda.

2. Określenie pierwszego właściciela (posiadacza) konia i dalsze notatki zarządów gmin odnoszące się do zmian w stanie posiadania konia, miejsc zamieszkania właściciela oraz zmian miejsc postoju konia.

Nazwisko i imię pierwszego właściciela (posiadacza) konia Różański Michał  
Nr 902

Miejsce zamieszkania Powiat Hrubieszów  
Wies os. Grabowiec  
Gmina Grabowiec  
Miasto, ulica i Nr domu \_\_\_\_\_

Miejsce postoju konia \_\_\_\_\_

**Grabowiec** (miejscowość) data **9 LISTOP. 1949**

**Wójt gminy!**  
  
\_\_\_\_\_  
(podpis)

**Dalsze zmiany**  
Adres nowonabywcy i data zgłoszenia, stwierdzone podpisem i pieczęcią prowadzącego ewidencję.

Dokument 4 – Rok 1949, 9 listopada. Dowód tożsamości konia należącego do Michała Różańskiego, cz. 1. Dokument ze zbioru Witolda Różańskiego przekazany poprzez Tadeusza Halickiego przez Zbigniewa Różańskiego, syna Witolda.